

Beneficiar: COMUNA VULTURESTI, judetul Arges

Denumire obiectiv:

**CONSTRUIRE POD PESTE RAUL ARGESEL, IN
PUNCTUL POIANA TARGULUI, COMUNA
VULTURESTI, JUDETUL ARGES**

**DOCUMENTATIE PENTRU OBTINERE AVIZE SI
ACORDURI**

**ACORD DE MEDIU - ANEXA nr. 5E la metodologie:
MEMORIU DE PREZENTARE**

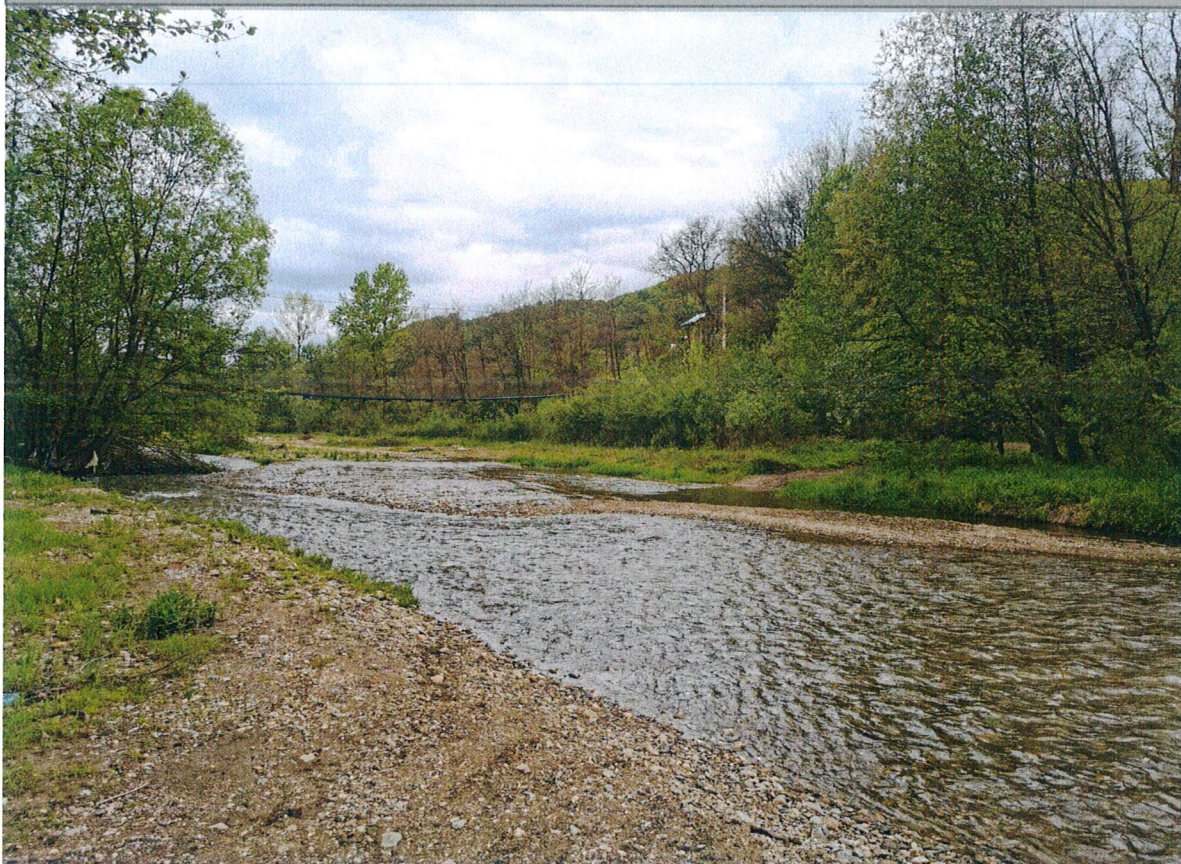

August
2023

**ACHIZITOR:
COMUNA VULTURESTI
Strada Principala, nr. 141
C.I.F. : 15911360**

**PRESTATOR:
DONPREST COM S.R.L.
Bucuresti, str. Arțarului, nr. 5, sect.1
Nr.O.R.C: J40/10235/1994; C.I.F:RO5794140
Tel.: 021-220.06.01; 0744-33.82.52
Fax: 021-220.06.02
e-mail: diaconuiondumitru@yahoo.com**

**EXPERT TEHNIC ATESTAT-
ING. DIACONU ION DUMITRU
Certificat de Atestare nr.: 06535/07.06.2004**

Contract nr: 32/23/14.03.2023

FOAIE DE CAPAT

Denumire obiectiv: CONSTRUIRE POD PESTE RAUL ARGESEL, IN PUNCTUL POIANA TARGULUI, COMUNA VULTURESTI, JUDETUL ARGES

Faza de proiectare: DOCUMENTATIE PENTRU OBTINERE AVIZE SI ACORDURI

Beneficiar: COMUNA VULTURESTI, judetul Arges

Achizitor: COMUNA VULTURESTI, judetul Arges

Contract nr.: 32/23/14.03.2023

Prestator: DONPREST COM S.R.L. Bucuresti

Amplasament: Judetul Arges, Comuna Vulturesti, in punct Poiana Targului, peste raul Argesel

Denumire obiectiv: CONSTRUIRE POD PESTE RAUL ARGESEL, IN PUNCTUL
POIANA TARGULUI, COMUNA VULTURESTI, JUDETUL ARGES

BENEFICIAR: COMUNA VULTURESTI, judetul Arges
ACHIZITOR: COMUNA VULTURESTI, judetul Arges
PRESTATOR: DONPREST COM S.R.L. Bucuresti
FAZA DE PROIECTARE : DOCUMENTATIE PENTRU OBTINERE AVIZE SI
ACORDURI
DATA : AUGUST 2023

LISTA DE SEMNATURI

DONPREST COM S.R.L.
ADMINISTRATOR:

ing. DIACONU Oltita.....



ŞEF PROIECT:

ing. ILIE Bogdan.....

PROIECTANT:

ing. EFTIMIE Vicentiu.....

Denumire obiectiv: CONSTRUIRE POD PESTE RAUL ARGESEL, IN PUNCTUL
POIANA TARGULUI, COMUNA VULTURESTI, JUDETUL ARGES

BENEFICIAR: COMUNA VULTURESTI, judetul Arges
ACHIZITOR: COMUNA VULTURESTI, judetul Arges
PRESTATOR: DONPREST COM S.R.L. Bucuresti
FAZA DE PROIECTARE : DOCUMENTATIE PENTRU OBTINERE AVIZE SI
ACORDURI
DATA : AUGUST 2023

BORDEROU

A. PIESE SCRISE

1. Foaie de capat
2. Lista de semnaturi
3. Borderou
4. Memoriu Notificare
5. Certificatul de urbanism

B. PIESE DESENATE

1. Plan de incadrare in zona
2. Plan de amplasament
3. Plan de situatie
4. Dispozitie generala
5. Sectiune transversala

Întocmit,
Ing. ILIE Bogdan



ANEXA Nr. 5.E la procedură – MEMORIU DE PREZENTARE

I. Denumirea proiectului: “ CONSTRUIRE POD PESTE RAUL ARGESEL, IN PUNCTUL POIANA TARGULUI, COMUNA VULTURESTI, JUDEȚUL ARGES”

II. Titular: COMUNA VULTURESTI, judetul Arges

- numele; PRIMAR Domnul Posirca Liviu Eugen

- adresa poștală; Strada Principala, nr. 141

- numărul de telefon, de fax și adresa de e-mail, adresa paginii de internet;

Tel: 0248/296 256

contact@primaria-vulturesti.ro

- numele persoanelor de contact:

ing. ILIE Bogdan tel: 0721.323.016

- director/manager;

Director General: ing. Diaconu Ion Dumitru tel: 0744.338.252



III. Descrierea caracteristicilor fizice ale întregului proiect:

a) un rezumat al proiectului;

In prezent, traversarea raului Argesel in punctul Poiana Targului de catre pietoni si autovehicule, se realizeaza prin vad. In amplasament exista o punte pietonala, dar este degradata si nu mai poate fi folosita de catre locuitori.

b) justificarea necesității proiectului;

Se propune realizarea unui pod nou pentru traversarea raului Argesel, in punctul Valea Targului, comuna Vulturesti, judetul Arges, de catre pietoni si autovehicule cu masa maxima de 3,5t.

Podul va fi amplasat pe un drum local incadrat in clasa tehnică V conform tabelului 1 din „Norme tehnice privind proiectarea, construirea și modernizarea drumurilor” aprobate cu ordinul nr. 1296/2017 de Ministerul Transporturilor.

c) valoarea investiției;

Valoarea estimativa a investitiei se va stabili la faza S.F., dupa obtinerea avizelor si acordurilor solicitate in Certificatul de Urbanism.

d) perioada de implementare propusă;

12 luni

e) planșe reprezentând limitele amplasamentului proiectului, inclusiv orice suprafață de teren solicitată pentru a fi folosită temporar (planuri de situație și amplasamente);

Piese desenate:

- plan de amplasament
- plan de incadrare
- plan de situatie
- dispozitie generala
- sectiune transversala

Suprafata desfasurata ocupata cu lucrarile de reabilitare: 875 mp din care :
Suprafata desfasurata ocupata cu lucrarile de construire pod: 460 mp.
Suprafata desfasurata ocupata cu lucrarile de construire rampe: 140 mp.
Aparari de maluri din gabioane : 75 ml.
Suprafata ocupata temporar cu organizarea de santier: 200 mp.

Punct cardinal	Vecini
NORD	Raul Argesel
EST	DC52
SUD	Raul Argesel
VEST	DN73D

f) o descriere a caracteristicilor fizice ale întregului proiect, formele fizice ale proiectului (planuri, clădiri, alte structuri, materiale de construcție și altele).

Se prezintă elementele specifice caracteristice proiectului propus:

Pod pentru un fir de circulatie (cale 5.00m) cu suprastructura din grinzi metalice.

- lungime totala pod: 75,10 m;
- latime parte carosabila pentru 1 fir de circulatie =5,00 m;
- numar de deschideri: 6 x 12,00 m;
- schema statica este grinda continua;
- suprastructura: grinzi metalice;
- infrastructura: culee masive din beton armat si palee metalice;
- podul s-a proiectat la incarcările cu autovehicule cu masa maxima de 3,5 t;
- podul se incadreaza in Categoria de Importanta "C", constructie de importanta normala si in Clasa de importanta III, constructie de importanta medie.

- profilul și capacitățile de producție;

nu e cazul

- descrierea instalației și a fluxurilor tehnologice existente pe amplasament;

nu e cazul

- descrierea proceselor de producție ale proiectului propus, în funcție de specificul investiției, produse și subproduse obținute, mărimea, capacitatea;

Podul este destinat circulației pietonilor și autovehiculelor cu masa maximă de 3,5 t.

- materiile prime, energia și combustibilii utilizați, cu modul de asigurare a acestora;

Materiale prime:

Profile laminate din oțel

armături: BST500

beton: C40/50, C30/37, C25/30

asfalt: AT

balast

nisip

- racordarea la rețelele utilitare existente în zonă;

nu e cazul

- descrierea lucrărilor de refacere a amplasamentului în zona afectată de execuția investiției:

LUCRĂRI PENTRU REFACEREA AMPLASAMENTULUI LA FINALIZAREA INVESTIȚIEI

Lucrările asociate etapei de execuție vor implica afectarea unor porțiuni de teren suplimentare celor destinate reabilitării și consolidării podului. De asemenea, în această etapă vor fi afectate terenurile pe care se vor realiza organizarea de șantier, precum și drumurile temporare de acces.

După finalizarea lucrărilor de execuție se va proceda la reabilitarea tuturor terenurilor afectate menționate mai sus. Reabilitarea va consta în:

- Refacerea stratului de sol vegetal acolo unde a fost afectat numai acesta, prin scarificare și prin așternerea unui strat suplimentar, după caz. Stratul de sol vegetal refăcut va avea aceeași grosime și aceleași caracteristici morfologice, pedologice și agrochimice cu cel de pe terenul din jur. Se va utiliza solul vegetal decapat de pe terenurile afectate, stocat în condiții corespunzătoare.

- Refacerea stratului de sol de adâncime și a stratului de sol vegetal pe terenurile pe care au fost afectate ambele straturi. Refacerea va consta în așternerea unui strat de sol de adâncime cu caracteristici morfologice similare celui de pe terenurile din jur. În cazul gropilor de împrumut se vor putea utiliza și alte materiale de umplutură, inerte, conform avizului autorităților de mediu competente. Peste acest strat se va așterne un strat de sol vegetal având grosimea și caracteristicile morfologice, pedologice și agrochimice similare terenului din jur. Se vor utiliza sol vegetal decapat și sol de adâncime excavat de pe terenul pe care a fost realizată investiția, stocate separat, în condiții corespunzătoare.

După realizarea lucrărilor de reabilitare a terenurilor afectate suplimentar în șantierul drumului și a celor de la gropile de împrumut va fi dezafectată organizarea de șantier. După dezafectarea tuturor structurilor și curățarea terenului se vor efectua lucrări de reabilitare a amplasamentului, similare celor descrise mai sus. Terenurile reabilite vor fi redare folosințelor anterioare.

LUCRĂRI PENTRU REFACEREA AMPLASAMENTULUI ÎN CAZURI DE ACCIDENTE

Situațiile incidentale/accidentale pot fi reprezentate de:

- scurgeri accidentale de carburanți și/sau de ulei de la vehicule și utilaje;
- împrăștierea accidentală pe solul neprotejat a substanțelor periculoase (carburanți, uleiuri, diluanți, vopsele, etc.).

Apariția unor astfel de incidente/accidente poate conduce la contaminarea unor perimetre de teren, limitate atât ca extindere orizontală, cât și ca extindere verticală.

În astfel de situații se va proceda la excavarea solului contaminat și la eliminarea finală a acestuia prin incinerare/coincinerare printr-un operator autorizat. Terenul de pe care s-a excavat solul contaminat va fi reabilitat.

LUCRĂRI PENTRU REFACEREA AMPLASAMENTULUI LA ÎNCETAREA ACTIVITĂȚII

Nu este cazul.

- căi noi de acces sau schimbări ale celor existente;

Nu este cazul.

- resursele naturale folosite în construcție și funcționare;

Nu este cazul.

- metode folosite în construcție/demolare;

Nu este cazul

- **planul de execuție, cuprinzând faza de construcție, punerea în funcțiune, exploatare, refacere și folosire ulterioară;**

Lucrarile de executie se vor derula pe 12 luni.

GRAFIC GENERAL DE EXECUTIE AL LUCRARIILOR - SCENARIUL 1

Nr. crt	Activitatea	Durata (Luni)	Luna													
			1	2	3	4	5	6	7	8	9	10	11	12		
1	Mobilizarea echipei in vederea executiei lucrarii (Organizarea de santier)	0.25	■													
2	Lucrari drum de acces si rampele podului	6	■	■	■	■	■	■								
3	Obtinerea terenului	0														
4	Amenajarea terenului	12	●	●	●	●	●	●	●	●	●	●	●	●	●	●
5	Amenajarea pentru protectia mediului	12	●	●	●	●	●	●	●	●	●	●	●	●	●	●
6	Terasamente	2.5														
7	Suprastructura drum (rampe)	3.2														
8	Racordare pod-rampe	2														
9	Lucrari pod	12	■	■	■	■	■	■	■	■	■	■	■	■	■	■
10	Infrastructura	Fundatii	4	■	■	■	■									
11		Elevatii	4					■	■	■	■					
12	Suprastructura	3														
13	Amenajare albie	8														
14	Semnalizare provizorie	12	●	●	●	●	●	●	●	●	●	●	●	●	●	●
15	Semnalizare si marcaje	1														●

Nota:

Activitate continua 
 Activitate generala 
 Periodica 

- **relația cu alte proiecte existente sau planificate;**

Nu este cazul.

- **detalii privind alternativele care au fost luate în considerare;**

Nu este cazul.

- **alte activități care pot apărea ca urmare a proiectului (de exemplu, extragerea de agregate, asigurarea unor noi surse de apă, surse sau linii de transport al energiei, creșterea numărului de locuințe, eliminarea apelor uzate și a deșeurilor);**

Nu este cazul.

- **alte autorizații cerute pentru proiect.**

Conform CU nr. 13 din data 09.06.2023:

- OBTINEREA AVIZULUI DE GOSPODARIREA APELOR
- AVIZ ALIMENTARE CU ENERGIE ELECTRICA

IV. Descrierea lucrărilor de demolare necesare:

- **planul de execuție a lucrărilor de demolare, de refacere și folosire ulterioară a terenului;**

Nu e cazul

- descrierea lucrărilor de refacere a amplasamentului;

Nu e cazul

- căi noi de acces sau schimbări ale celor existente, după caz;

Nu este cazul.

- metode folosite în demolare;

Nu e cazul

- detalii privind alternativele care au fost luate în considerare;

Nu este cazul.

- alte activități care pot apărea ca urmare a demolării (de exemplu, eliminarea deșeurilor).

Nu este cazul.

V. Descrierea amplasării proiectului:

- distanța față de granițe pentru proiectele care cad sub incidența Convenției privind evaluarea impactului asupra mediului în context transfrontieră, adoptată la Espoo la 25 februarie 1991, ratificată prin Legea nr. 22/2001, cu completările ulterioare;

Nu este cazul.

- localizarea amplasamentului în raport cu patrimoniul cultural potrivit Listei monumentelor istorice, actualizată, aprobată prin Ordinul ministrului culturii și cultelor nr. 2.314/2004, cu modificările ulterioare, și Repertoriului arheologic național prevăzut de Ordonanța Guvernului nr. 43/2000 privind protecția patrimoniului arheologic și declararea unor situri arheologice ca zone de interes național, republicată, cu modificările și completările ulterioare;

Nu este cazul.

- hărți, fotografiile ale amplasamentului care pot oferi informații privind caracteristicile fizice folosințele actuale și planificate ale terenului atât pe amplasament, cât și pe zone adiacente acestuia;

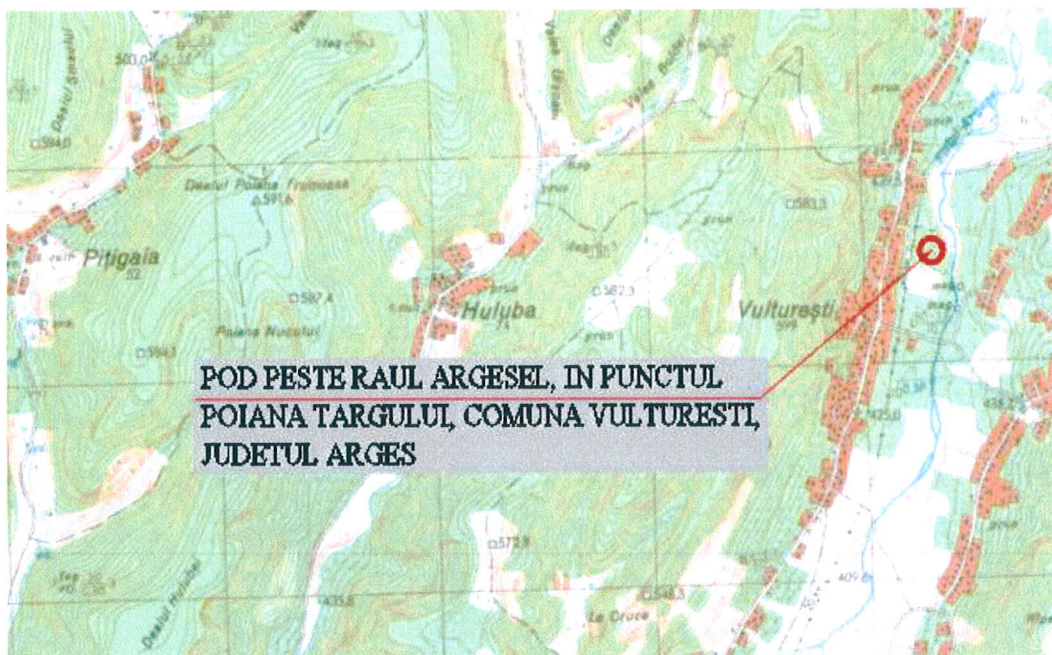

politici de zonare și de folosire a terenului;

Nu este cazul.

arealele sensibile;

Nu este cazul.

- coordonatele geografice ale amplasamentului proiectului, care vor fi prezentate sub formă de vector în format digital cu referință geografică, în sistem de proiecție națională Stereo 1970;

Intersecția punții cu albia se realizează la coordonatele:

$$X = 506883.495 \quad Y = 396931.430$$

- detalii privind orice variantă de amplasament care a fost luată în considerare.

Nu este cazul.

VI. Descrierea tuturor efectelor semnificative posibile asupra mediului ale proiectului, în limita informațiilor disponibile:

A. Surse de poluanți și instalații pentru reținerea, evacuarea și dispersia poluanților în mediu:

a) protecția calității apelor:

Această secțiune tratează problemele legate de asigurarea folosințelor de apă, colectarea tuturor categoriilor de ape uzate generate și evacuarea apelor uzate în condițiile respectării cerințelor legale aplicabile.

ETAPA DE CONSTRUCȚIE

ASIGURAREA FOLOSINȚELOR DE APĂ

În etapa de construcție, singurele folosințe permanente de apă (în sensul de asigurare zilnică a debitelor necesare) vor fi cele aferente organizării de șantier.

În etapa de construcție, principalele utilizări ale apei vor fi următoarele:

- consum ca apă potabilă;
- scopuri igienico – sanitare;
- întreținerea și igienizarea spațiilor administrative aferente organizării de șantier;
- utilizarea ocazională pentru controlul emisiilor de praf (stropirea grămezilor de materiale pulverulente și a drumurilor);
- umectarea amprizei drumului pentru asigurarea umidității corespunzătoare lucrărilor de umplură și pregătire a fundației drumului.

Organizarea de șantier va fi amenajată de către Constructor. Amplasamentul acesteia va fi în amplasamentul lucrării, în amonte, pe malul stâng al raului Argesel. Prevederile Planului de Management de Mediu pentru etapa de Construcție se vor aplica în mod corespunzător acestei facilități.

În scopul efectuării evaluării impactului asupra mediului, pe baza informațiilor tehnice disponibile referitoare la proiect și a experienței deja acumulate la nivel național pentru acest tip de proiecte, au fost evaluate o serie de consumuri specifice.

Pentru alimentarea cu apă potabilă a personalului angajat al Constructorului se va folosi cel mai probabil apă potabilă îmbuteliată și livrată în bidoane de la furnizori specializați.

Apa necesară desfășurării activităților specifice etapei de construcție va fi alimentată cu cisterne utilizându-se surse subterane sau de suprafață autorizate. Apa utilizată pentru controlul emisiilor de praf sau umectarea lucrărilor de umplură din fundația drumului nu este necesar să fie potabilă.

Colectarea și evacuarea apelor uzate

Apa va avea o utilizare limitată în perioada de construcție, deoarece materialele de construcție (betoanele) vor fi în general preparate în afara amplasamentului.

Pe perioada desfășurării etapei de construcție, apele uzate vor fi reprezentate de apele uzate fecaloid – menajere rezultate din activitățile igienico – sanitare ale personalului Constructorului și apele uzate din activitatea întreținerea și igienizarea spațiilor administrative aferente organizării de șantier.

Pentru gospodărirea apelor fecaloid – menajere se vor închiria, de la firme de specialitate, toalete ecologice care se vor instala pe amplasament. Apele uzate colectate în aceste toalete vor fi periodic vidanjate de firma deținătoare, care va fi responsabilă pentru descărcarea acestora la o stație de epurare a apelor uzate din apropiere sau în rețeaua de canalizare locală.

Pentru colectarea apelor uzate menajere rezultate de la baraca spălător care va exista în cadrul organizării de șantier și a apelor uzate rezultate din activitatea întreținere și igienizare a spațiilor administrative se va putea instala un bazin vidanjabil bicompartimentat, cu capacitatea de 9 m³/compartiment. Apele uzate menajere vor fi vidanjate periodic, pe bază de contract, de către un operator autorizat și deversate la o stație de epurare a apelor uzate autorizată. Un acord scris al operatorului acestor instalații va trebui obținut de Constructor.

Apele uzate provenite de la baraca spălător vor conține în principal suspensii solide, substanțe organice, compuși cu azot, grăsimi, iar apele uzate rezultate din activitatea întreținerea și igienizarea spațiilor administrative vor fi similare apelor uzate menajere, având un conținut preponderent de substanțe de curățare (detergent) și de dezinfecție.

Datorită caracterului temporar al organizării de șantier și a faptului că nu vor exista platforme betonate, apele pluviale se vor infiltra direct în sol.

Se considera că activitatea de șantier organizată corespunzător poate evita riscurile de afectare a calității corpurilor de apă, asigurând protecția biocenozelor, menținerea echilibrului ecologic și a posibilităților de utilizare a apei.

Etapa de operare (exploatarea și întreținerea)

În etapa de operare, apele meteorice impurificate, colectate în lungul pasajului constituie principala sursă potențială de poluare. Pe suprafața perimetrului pasajului, dar și pe rampe, în timpul ploilor, în special al celor torențiale se colectează ape care se scurg lateral.

Principalele activități aparținând acestei categorii au ca obiectiv asigurarea scurgerii apelor din zona pasajului și prevenirea efectelor inundațiilor, cuprinzând:

- prevenirea efectelor inundațiilor;
- întreținerea lucrărilor de colectare a apelor;

- completarea terasamentelor deteriorate local și a eroziunii provocate de topirea zăpezilor.

MĂSURI DE REDUCERE A POLUĂRII APEI

ETAPA DE CONSTRUCȚIE

Organizarea de șantier va fi amenajată de către Constructor. Amenajarea și avizarea activităților desfășurate aici revenind Constructorului. Prevederile Planului de Management de Mediu pentru etapa de Construcție se vor aplica în mod corespunzător acestei facilități.

Principalele măsuri privind asigurarea protecției calității apei sunt:

- stocarea materialelor de construcție nepericuloase la distanțe de minimum 100 m de cursurile de apă;
- întreținerea corespunzătoare a vehiculelor și a echipamentelor în scopul prevenirii pierderilor de uleiuri sau de carburanți;
- aprovizionarea cu materiale periculoase în funcție de planificarea lucrărilor, astfel încât să se evite stocarea acestora în punctele de lucru;

ETAPA DE OPERARE (EXPLOATAREA ȘI ÎNTREȚINEREA)

Măsurile care trebuie avute în vedere pentru asigurarea unei exploatare corespunzătoare, relativ la protecția corpurilor de apă subterane și de suprafață au în vedere:

- delimitarea zonelor de drenare pentru care utilizarea substanțelor pentru combaterea poleiului și a zăpezii trebuie efectuată cu precauție.

b) protecția aerului:

Sursele de poluanți atmosferici vor fi specifice fiecărei etape de implementare a proiectului și vor fi analizate separat, astfel:

- sursele asociate etapei de construcție;
- sursele asociate etapei de operare.

ETAPA DE CONSTRUCȚIE

Sursele de poluare a atmosferei caracteristice pentru etapa de construcție aferente realizării obiectivului, vor fi reprezentate de:

- Pregătirea suprafețelor de teren necesare pentru: amplasarea organizării de șantier, realizarea lucrărilor de construcție a pasajului;
- Executarea de săpături (excavații) ale unor straturi de sol de adâncime necesare;

- Realizarea lucrărilor de construcție a terasamentelor și a suprastructurii rampelor pasajului, implicând: umpluturi, operații de compactare, așternere sistem rutier;
- Executarea de operații de sudură și de vopsire a unor suprafețe;
- Manevrarea materialelor solide generatoare de praf (vegetație, sol vegetal, sol steril, materiale de construcție), implicând operații de strângere în grămezi, încărcare/descărcare, depozitare sol (vegetal și steril) pe amplasament în vederea reutilizării, după finalizarea lucrărilor de construcție, pentru reabilitarea porțiunilor de teren afectat, utilizarea materialelor de construcție;
- Eliminarea solului excedentar, a deșeurilor vegetale și a deșeurilor de construcție, implicând operații de încărcare în vehicule și transport;
- Funcționarea utilajelor mobile motorizate (excavatoare, tractoare, macarale, încărcătoare, rolere, utilaje tip bobcat, gredere, repartitor asfalt, compresor, generatoare energie electrică, etc.) necesare pentru realizarea lucrărilor de construcție și a activităților conexe;
- Dezafectarea organizării de șantier și a tuturor facilităților din zona amplasamentului podului;
- Transportul în amplasamentele organizării de șantier și șantierului al materialelor de construcție, al echipamentelor și al carburanților și transportul din amplasamente al solului excedentar și al deșeurilor vegetale;
- Transportul pământului de la gropile de împrumut în șantier;
- Transportul din amplasamentele organizării de șantier și șantierului al materialelor și instalațiilor dezafectate și al deșeurilor de construcție;
- Reabilitarea terenurilor de pe care a fost dezafectată organizarea de șantier, precum și a porțiunilor de teren afectat suplimentar în timpul executării lucrărilor de construcție, implicând așternerea, după caz, de sol de umplură și așternerea de sol vegetal;
- Transportul utilajelor de construcție din amplasamente.

Principalul poluant care va fi emis în atmosferă în etapa de construcție va fi reprezentat de particule (particule totale în suspensie – TSP cu un spectru dimensional larg, incluzând și particule cu diametre aerodinamice echivalente sub 10 μm – PM_{10}).

Ratele de emisie a particulelor în atmosferă depind de o serie de parametri, dintre care, cei mai semnificativi sunt următorii: condițiile meteorologice (viteza vântului, precipitațiile), caracteristicile solului/materialului manevrat (umezeala, conținutul de particule cu diametre mici, sub 75 μm), tehnologiile și utilajele generatoare de praf, capacitatea utilajelor, caracteristicile stratului de uzură al drumurilor, caracteristicile tehnice ale vehiculelor, măsurile pentru reducerea poluării aerului.

Din aceste motive, ratele de emisie a particulelor pot prezenta variații orare, diurne, lunare și sezoniere importante. Astfel, datorită multitudinii de activități și factori care pot contribui la generarea surselor de praf și la variabilitatea ratelor de emisie, abordarea cea mai adecvată a elaborării inventarelor de emisie este aceea de a lua în considerare separat contribuția fiecărei surse în parte.

După cum s-a menționat mai sus, alte surse importante de poluanți asociați executării lucrărilor de construcție sunt asociate utilizării vehiculelor și a utilajelor acționate de motoare cu ardere internă, care emit particule cu diametre sub 10 μm și poluanți gazoși specifici.

Alte surse de poluanți atmosferici sunt reprezentate de operațiile de sudură, de așternere a betonului asfaltic și a mixturilor asfaltice și de utilizare a vopselelor.

Luând în considerare aceste elemente cu caracter general, emisiile potențiale de poluanți atmosferici generate de activitățile de construcție pentru realizarea obiectivului, includ în principal:

- particule provenite de la operațiile de: excavare, compactare, încărcare/descărcare materiale/deșeuri generatoare de praf, reabilitare terenuri afectate;
- particule generate de activitățile de transport și de cele de depozitare a solului vegetal și steril;
- particule provenite din eroziunea eoliană a suprafețelor temporar perturbate, a stivelor de sol și de deșeuri solide, precum și a suprafețelor de teren devegetate;
- gaze de eșapament de la vehicule și utilaje acționate de motoare cu ardere internă, conținând: oxizi de azot (NO_x, N₂O), oxizi de carbon (CO, CO₂), oxizi de sulf, compuși organici volatili (metan și compuși nemetanici), hidrocarburi aromatice policiclice (în cazul utilajelor mobile), particule cu conținut de metale (emisiile de Cd, Cu, Cr, Ni, Se, Zn, cu mențiunea că emisiile de Pb vor fi ne semnificative ca urmare a folosirii utilajelor și vehiculelor acționate de motoare Diesel);
- emisii de particule, de oxizi de azot și de ozon generate de operațiile de sudură;
- emisii de compuși organici volatili nemetanici rezultate din: așternerea betonului asfaltic și a mixturilor asfaltice, utilizarea vopselelor (vapori de solvenți organici), manevrarea carburanților (vapori de hidrocarburi din grupa motorinelor).

Toate categoriile de surse asociate etapei de construcție vor fi surse nederijate, de suprafață și liniare, având un impact strict local, temporar și de nivel relativ redus. Exceptând traficul pe drumurile publice al vehiculelor pentru transportul materialelor/deșeurilor, toate sursele aferente

etapei de construcție vor fi situate în incintele organizării de șantier, șantierului și gropilor de împrumut.

ETAPA DE OPERARE

Nu este cazul, deoarece podul deserveste numai circulație pietonală.

MĂSURI DE REDUCERE A POLUĂRII AERULUI

ETAPA DE CONSTRUCȚIE

Măsurile de reducere a emisiilor și a nivelurilor de poluare în etapa de construcție vor fi atât tehnice, cât și operaționale, vor face obiectul unui Plan de management al calității aerului, ca parte din Planul de management al mediului pentru etapa de construcție și vor consta, în principal, în:

- utilizarea de sisteme de împrejmuire a amplasamentului organizării de șantier care să determine minimalizarea impactului prafului generat de manevrarea și stocarea agregatelor asupra zonelor din vecinătate;
- folosirea de utilaje de construcție moderne, dotate cu motoare ale căror emisii să respecte legislația în vigoare;
- întreținerea corespunzătoare a utilajelor mobile motorizate pentru a se evita creșterea emisiilor de poluanți;
- elaborarea, implementarea și monitorizarea unui Plan de management al traficului care va include:
 - stabilirea rutelor de transport și programarea transportului utilajelor, materialelor, solului și al deșeurilor de construcție, astfel încât să se evite, în măsura posibilului, afectarea zonelor populate;
 - reguli de circulație specifice pentru transportul pe drumurile publice, în conformitate cu prevederile legale;
 - reguli de circulație pe șantier;
- reducerea vitezei de circulație pe drumurile publice a vehiculelor grele pentru transportul materialelor și echipamentelor;
- utilizarea de autocamioane cu prelate pentru transportul materialelor care pot genera praf (pământ, deșeuri solide);
- acoperirea grămezilor de materiale de construcție;
- stropirea cu apă a pământului excavat și a deșeurilor de construcție depozitate temporar în amplasament, în perioadele lipsite de precipitații;
- diminuarea la minimum a înălțimii de descărcare a materialelor care pot genera emisii de particule;

- utilizarea de betoane preparate în stații specializate, evitându-se utilizarea de materiale de construcție pulverulente în amplasament;
- curățarea roților vehiculelor la ieșirea din șantier pe drumurile publice;
- oprirea motoarelor utilajelor în perioadele în care nu sunt implicate în activitate;
- oprirea motoarelor vehiculelor în intervalele de timp în care se realizează descărcarea materialelor/echipamentelor;
- folosirea de utilaje cu capacități de producție adaptate la volumele de lucrări necesar a fi realizate, astfel încât acestea să aibă asociate niveluri moderate de emisie;
- interzicerea incinerării sau arderii pe amplasament sau în ariile învecinate a deșeurilor vegetale sau de altă natură;
- reabilitarea cât mai curând posibil a zonelor perturbate;
- menținerea la minimum a distanțelor de transport al materialelor de construcție;
- limitarea activităților de construcție în perioadele cu vânt puternic;
- reevaluarea și îmbunătățirea Planului de management al calității aerului atunci când sunt semnalate situații persistente de poluare a aerului ambiental.

ETAPA DE OPERARE

Nu este cazul

c) protecția împotriva zgomotului și vibrațiilor:

Sursele de zgomot aferente proiectului vor fi specifice fiecărei etape de implementare a acestuia. Ca urmare, sursele de zgomot vor fi prezentate și analizate pentru fiecare dintre cele două etape:

- etapa de construcție;
- etapa de operare.

ETAPA DE CONSTRUCȚIE

Realizarea lucrărilor de execuție a podului va implica folosirea de utilaje de construcție și de vehicule de diferite capacități (inclusiv de peste 15 t) pentru executarea diferitelor operații.

Deși temporare, aceste activități vor avea asociate următoarele surse principale de zgomot:

- Traficul autovehiculelor: vor fi utilizate autobasculante pentru transportul în amplasamentul șantierului al utilajelor grele și al materialelor de construcție, precum și pentru transportul din șantier al deșeurilor de construcție, etc. Zgomotul generat de trafic va include zgomotul produs de motoare și zgomotul specific rulării pe drumuri aflate în diferite condiții tehnice.

Zgomotul asociat traficului se va manifesta atât pe drumurile publice, cât și în amplasamentul șantierului.

- Operarea utilajelor grele: utilajele grele folosite pentru construirea podului vor include tractoare, excavatoare, macarale, gredere, rolere, încărcătoare frontale, generatoare energie electrică, compresor aer și altele. Zgomotul generat de aceste echipamente va include zgomotul produs de motoare, zgomotul specific activităților de excavare.
- Manevrarea diferitelor materiale de construcție: în amplasamentul șantierului se vor desfășura operații de descărcare și de manevrare a materialelor de construcție, precum și operații de încărcare a solului excedentar și a deșeurilor de construcție, operații care vor fi însoțite de emisii sonore specifice.

În principal zgomotul va fi generat în urma desfășurării activităților de construcție vor fi datorate în special funcționării utilajelor grele și echipamentelor.

Detalii privind nivelurile de zgomot generate de funcționarea unor utilaje și vehicule implicate în desfășurarea activităților de construcție sunt prezentate în tabelul de mai jos.

Niveluri de zgomot aferente principalelor utilaje și vehicule pentru construcții

Tip echipament (motoare cu combustie internă)	Distanța față de sursa de zgomot/Nivel zgomot dB(A)			
	la 30 m	la 250 m	la 500 m	la 1000 m
Basculantă	67,1	58,1	55,1	52,1
Stație beton	75,2	66,2	63,2	60,2
Încărcător frontal	80,2	71,2	68,2	65,2
Greder	85,0	75,5	72,3	69,1
Generator energie electrică	80,2	71,2	68,2	65,2
Macara (diesel)	81,3	72,3	69,3	66,3
Excavator	81,3	72,3	69,3	66,3

Evaluarea și cuantificarea impactului sunt dificile deoarece activitățile de construcție se vor muta, în mod constant, de la un loc la altul de pe amplasament, conducând la niveluri de impact într-un punct dat cu o mare variabilitate temporară. Cu toate acestea, în cele mai multe perimetre, zgomotul asociat activităților de construcție nu va fi semnificativ mai mare decât cel generat de sursele existente, cum sunt deplasarea autovehiculelor și traficul rutier. Totodată, trebuie avut în vedere că zgomotul din perioada de construcție va avea un impact pe termen scurt.

ETAPA DE OPERARE

Nu este cazul.

MĂSURI PENTRU PROTECȚIA ÎMPOTRIVA ZGOMOTULUI ȘI VIBRAȚIILOR

ETAPA DE CONSTRUCȚIE

În etapa de construcție se vor implementa cele mai bune practici pentru diminuarea zgomotului, prin intermediul unui Plan de management al zgomotului. Astfel, principalele măsuri pentru reducerea nivelurilor de zgomot care vor fi incluse în acest plan sunt:

- programarea activităților de construcție în orele de zi;
- elaborarea, implementarea și monitorizarea unui Plan de management al traficului care va include:
 - programarea transportului utilajelor, materialelor, precum și al solului excedentar și al deșeurilor de construcție, astfel încât să se evite, în măsura posibilului, afectarea zonelor populate;
 - stabilirea de comun acord cu autoritățile administrației publice locale a rutelor de transport adecvate și avertizarea populației aflate pe rutele de transport;
- reguli de circulație pe șantier;
- programarea transportului utilajelor, materialelor și deșeurilor în orele de zi;
- reducerea vitezei de circulație pe drumurile publice a vehiculelor grele pentru transportul materialelor;
- diminuarea la minimum a înălțimii de descărcare a materialelor;
- oprirea motoarelor utilajelor în perioadele în care nu sunt implicate în activitate;
- oprirea motoarelor vehiculelor în intervalele de timp în care se realizează descărcarea materialelor;
- folosirea de utilaje cu capacități de producție adaptate la volumele de lucrări necesare a fi realizate, astfel încât acestea să aibă asociate niveluri moderate de zgomot;
- utilizarea, după caz, de măsuri de diminuare a zgomotului la surse (motoarele utilajelor);
- programarea activităților astfel încât să se evite creșterea nivelurilor de zgomot prin utilizarea simultană a mai multor echipamente care au asociate emisii sonore importante;
- verificarea periodică și întreținerea corespunzătoare a utilajelor de construcție, repararea imediată a defecțiunilor;
- reevaluarea și îmbunătățirea planului de management al zgomotului atunci când sunt semnalate situații persistente de disconfort auditiv.

ETAPA DE OPERARE

Nu este cazul

d) protecția împotriva radiațiilor:

Pe amplasamentul obiectivului nu vor fi utilizate surse de radiații, în nici una din etapele de construcție sau operare. Echipamentele și instalațiile din cadrul lucrărilor de reabilitare și consolidare a podului nu generează radiații.

e) protecția solului și a subsolului:

ETAPA DE CONSTRUCȚIE

În această etapă, care va avea o durată de 12 luni a lucrărilor de execuție, sursele potențiale de afectare a solului pot fi reprezentate de:

- lucrările de excavare;
- activități de transport al materialelor necesare acestei etape (beton, agregate naturale, carburanți);
- scurgeri accidentale de carburanți și/sau de ulei de la vehiculele și utilajele de construcții apărute în timpul alimentării, întreținerii și funcționării defectuoase a acestora;
- împrăștierea accidentală pe solul neprotejat a substanțelor periculoase;
- pierderi accidentale de carburanți în zonele de depozitare aferente organizării de șantier, în cazul în care va fi necesară stocarea acestora pe amplasament;
- scurgeri accidentale la preluarea apelor uzate în și din fosa vidanjabilă de la organizarea de șantier;
- depozitarea necorespunzătoare a unor deșeuri de construcții sau a deșeurilor de tip menajer rezultate de la operatorii lucrărilor de construcție.

De asemenea, se pot adăuga și alte surse indirecte, cum ar fi:

- emisiile în atmosferă rezultate atât din activitățile desfășurate în zonele de lucru, în zonele gropilor de împrumut, cât și în incinta organizării de șantier,
- emisiile în atmosferă asociate traficului auto, care conduc la modificări calitative ale solului sub influența poluanților prezenți în aer (modificări calitative și cantitative ale circuitelor geochimice locale).

Construirea unei infrastructuri rutiere include o serie de activități care generează eroziunea solului, cum sunt excavările, realizarea terasamentelor și utilizarea agregatelor. Perimetre largi de sol superficial pot fi expuse eroziunii eoliene sau a celei generate de precipitații, care au drept

consecință pierderi de sol. Eroziunea solului reprezintă, de altfel, principala contribuție la formarea sedimentelor din apele de suprafață.

În etapa de construcție se vor desfășura activități specifice care vor implica transportul și manevrarea unor cantități importante de substanțe toxice și periculoase pentru sol și subsol în zonele de lucru, căilor de acces și în zona organizării de șantier. În această categorie de substanțe se încadrează carburanții, produsele bituminoase, vopselele, diluanții, aditivii, substanțele de amorsare, etc.

Utilizarea carburanților și uleiurilor necesare funcționării vehiculelor și utilajelor de construcție presupune aprovizionarea, alimentarea rezervoarelor de stocare, depozitarea, precum și alimentarea vehiculelor și utilajelor. Aceste activități sunt potențial poluatoare pentru sol și subsol, și se vor desfășura în zone special amenajate prevăzute cu tăvi metalice de colectare a eventualelor scurgeri, pentru evitarea pierderilor și infiltrării acestora.

De asemenea, o altă sursă potențială de poluare a solului este reprezentată de activitatea în zonele de lucru. Vehiculele și utilajele de construcție pot pierde carburanți și uleiuri datorită defecțiunilor tehnice apărute, care pot reprezenta surse de poluare a solului și subsolului.

Deversarea acestora în cantități mari poate afecta și calitatea apelor subterane.

Substanțele poluante prezente în emisiile generate de utilajele mobile și de vehicule și susceptibile de a produce un impact sesizabil la nivelul solului sunt: SO₂, NO_x și metalele grele.

Poluanții emiși în timpul etapei de construcție se regăsesc în marea lor majoritate în solurile din vecinătatea zonelor de lucru și a organizării de șantier. Excepție fac poluanții depuși pe suprafețele betonate și colectați în apa pluvială.

Se apreciază că terasamentele drumului vor absorbi 50% din depunerile de poluanți. Restul de 50 % se vor regăsi în zonele limitrofe pe distanțe variind între 30 - 50 m.

La dezafectarea organizării de șantier și a zonelor de lucru, care se va realiza la finalizarea etapei de construcție, sursele potențiale de poluare a solului pot fi reprezentate de:

- scurgeri accidentale de carburanți și/sau ulei de la vehiculele și utilajele utilizate pentru dezafectarea organizării de șantier;
- scurgeri accidentale de carburanți apărute la preluarea acestora din rezervoarele de stocare și în timpul operației de demontare a acestora;
- scurgeri accidentale la preluarea apelor uzate în și din bazinele colectoare de la organizarea de șantier;
- depozitarea necorespunzătoare a unor deșeuri rezultate din dezafectarea organizării de șantier;

- activități de transport al deșeurilor rezultate din această etapă.

ETAPA DE OPERARE

În etapa de operare (exploatare și întreținere) a podului pietonal, incluse în prezentul proiect sursele potențiale de poluare a solului pot fi reprezentate de:

- operațiile de întreținere a podului.

Operațiile de întreținere a podului și a rampelor în perioada de iarnă (operații de dezăpezire și de împrăștiere substanțe antiderapante) pot contribui la poluarea solului. În perioada de iarnă, pentru topirea gheții de pe carosabil și pentru curățarea acestuia de zăpadă, unitățile locale de administrare rutieră vor utiliza sare sau fondanți chimici. Acestea pot fi împrăștiate prin circulația pietonală în afara părții carosabile, favorizând poluarea solului din zona adiacentă rampelor.

MĂSURI PENTRU PROTECȚIA SOLULUI ȘI SUBSOLULUI

ETAPA DE CONSTRUCȚIE

Măsurile cele mai importante pentru amplasamentul șantierului în etapa de construcție a obiectivului sunt următoarele:

- Supravegherea respectării delimitării spațiilor în care se vor executa lucrările de construcție pentru a se evita afectarea unor perimetre suplimentare celor stabilite.
- Măsuri specifice de prevenire a împrăștierii materialelor de construcție, a carburanților și a deșeurilor pe drumurile publice și/sau pe terenurile din vecinătate.
- Delimitarea și marcarea corespunzătoare a zonelor de depozitare a materialelor.
- Interzicerea depozitării pe amplasament a substanțelor periculoase (uleiuri, carburanți, vopsele, solvenți, etc.).
- Asigurarea securității utilajelor și a materialelor stocate temporar pe amplasament, inclusiv în perioadele din afara programului de lucru (bariere perimetrare, iluminat de securitate, personal de pază).
- Măsuri pentru evitarea afectării domeniului public sau privat din vecinătatea perimetrului delimitat pentru desfășurarea activităților de construcție: interzicerea desfășurării oricărei activități în afara perimetrului, interzicerea accesului personalului în afara perimetrului, interzicerea depozitării materialelor sau deșeurilor în afara perimetrului, interzicerea accesului utilajelor mobile și a staționării vehiculelor în afara perimetrului, curățarea roților autovehiculelor la intrarea pe drumurile publice, instruirea și responsabilizarea personalului cu privire la protejarea terenurilor din vecinătate.

Principalele *măsuri pentru amplasamentul organizării de șantier* sunt următoarele:

- Organizarea adecvată a activităților, precum și menținerea curățeniei pe amplasament.

- Delimitarea și marcarea corespunzătoare a zonelor de depozitare a materialelor.
- Depozitarea controlată, în condiții de siguranță, a substanțelor periculoase, cu etichetarea corespunzătoare a acestora conform legislației.
- Asigurarea securității amplasamentului prin bariere perimetrare, porți încuiate, sisteme de supraveghere, iluminat de securitate, detectori de mișcare.
- Măsuri pentru evitarea afectării domeniului public sau privat din vecinătatea amplasamentului: interzicerea desfășurării oricărei activități în afara amplasamentului, interzicerea depozitării materialelor sau deșeurilor în afara amplasamentului, interzicerea accesului utilajelor mobile și a staționării vehiculelor în afara amplasamentului, instruirea și responsabilizarea personalului cu privire la protejarea terenurilor din vecinătate.

Principalele *măsuri necesare pentru managementul solului și pentru controlul eroziunii* sunt următoarele:

- Evitarea cât mai mult posibil a perturbării sau a îndepărtării vegetației. Atunci când este necesară îndepărtarea vegetației, solul vegetal se va decapa, se va depozita și se va reutiliza pentru reabilitarea zonelor perturbate.
- Minimalizarea suprafețelor de teren perturbate și a perioadei de expunere.
- Menținerea grămezilor de materiale de construcție la distanță de sistemele de drenare.
- Protejarea terasamentelor față de eroziunea eoliană și cea generată de precipitații prin sisteme cum sunt gardurile, bermele sau înierbarea temporară.
- Prevederea zonelor de stocare a materialelor de construcție cu sisteme de drenare.
- Prevenirea transportului de sedimente de la grămezile de materiale.
- Stabilizarea și acoperirea zonelor de intrare/ieșire în perimetrele de stocare a materialelor de construcție cu vegetație temporară sau cu pietriș.
- Abaterea apelor de precipitații din jurul zonelor de construcție.
- Restricționarea deplasării vehiculelor pe zonele curățate de vegetație.
- Monitorizarea și repararea periodică a sistemelor de drenare și pentru controlul eroziunii.
- Asigurarea ca activitățile de curățare a pantelor din apropierea cursurilor de apă sau care conduc la acestea să fie efectuate numai atunci când este iminentă începerea activităților de construire, în scopul reducerii riscului de eroziune și de creștere a cantităților de sedimente.
- Interzicerea arderii vegetației.

Principalele *măsuri pentru evitarea pierderilor accidentale de substanțe periculoase și pentru intervenție în caz de incident/accident* sunt:

- Responsabilizarea, prin contract, a fiecărui lucrător implicat în activitățile de construcție, pentru a acționa în scopul prevenirii sau reducerii pierderilor și accidentelor care pot determina împrăștierea de substanțe periculoase pe sol.
- Instruirea lucrătorilor cu privire la modul de evitare a pierderilor și a accidentelor soldate cu pierderi de substanțe și cu privire la modul de intervenție în cazul producerii unui astfel de eveniment.
- Implementarea de măsuri specifice pentru evitarea pierderilor, cum sunt: amenajarea unor platforme impermeabile prevăzute cu berme pe care să se efectueze alimentarea utilajelor cu carburant sau schimbarea uleiurilor de ungere, descărcarea substanțelor ambalate în proximitatea locurilor de depozitare amenajate special și verificarea integrității ambalajelor, implementarea de programe de întreținere preventivă a utilajelor și vehiculelor, efectuarea reparațiilor majore în ateliere specializate, solicitarea către furnizorii de utilaje de a le echipa cu sisteme de reținere a eventualelor scurgeri.
- Alimentarea cu carburanți a vehiculelor se va face în unități specializate.
- Aprovizionarea și stocarea pe amplasamentul organizării de șantier și în punctele de lucru de materiale absorbante, disponibile în orice moment pentru controlul eventualelor pierderi.
- Remedierea imediată a perimetrelor cu sol contaminat ca urmare a eventualelor pierderi accidentale de substanțe periculoase și eliminarea materialelor absorbante folosite și a solului contaminat, prin operatori autorizați.
- Anunțarea imediată a autorității competente de mediu în cazul unor accidente soldate cu pierderi majore de substanțe periculoase și aplicarea procedurilor de răspuns în caz de urgență.

Principalele *măsuri pentru managementul substanțelor/materialelor periculoase* sunt:

- Depozitarea separată și controlată a materialelor periculoase în zone special amenajate, prevăzute cu sisteme de siguranță. Ambalajele vor fi etichetate corespunzător prevederilor legale. Substanțele periculoase (vopsele, diluanți, uleiuri, etc.) se vor depozita în ambalajele originale, etichetate corespunzător prevederilor legale, în amplasamentul organizării de șantier, în spații special amenajate prevăzute cu sisteme de ventilație, cu pardosele impermeabile și cu sisteme de retenție a eventualelor scurgeri. Spațiile de depozitare vor fi prevăzute, de asemenea, cu materiale absorbante pentru îndepărtarea scurgerilor și cu mijloace specifice pentru stingerea incendiilor. Se va evita depozitarea în exces a acestor substanțe, prin asigurarea unui flux continuu de aprovizionare în funcție de necesar.

- Interzicerea stocării în perimetrul șantierului de carburanți, uleiuri sau alte substanțe periculoase.
- Evitarea stocării de carburanți pe amplasamentul organizării de șantier. În cazul în care va fi necesară stocarea carburanților, aceasta se va realiza în rezervoare metalice supraterane montate în cuve de retenție din beton (volum 110 % față de volumul rezervoarelor), fără sisteme de drenare în mediu. Cuvele vor fi prevăzute cu baze de colectare a eventualelor scurgeri. Vor fi prevăzute pompe pentru preluarea carburantului scurs. Stocarea carburanților se va realiza într-o zonă special destinată și securizată. Rezervoarele de carburanți vor fi amplasate la o distanță de minimum 3,5 m față de clădiri, de limitele perimetrului și de orice material combustibil sau inflamabil. Vor fi permanent disponibile materiale absorbante, necesare în cazul în care apar scurgeri de carburant. Rezervoarele vor fi verificate permanent, orice defecțiune remediindu-se imediat.
- Evitarea stocării de produse bituminoase. În cazul în care va fi necesară, stocarea acestor produse se va realiza într-o zonă securizată, special destinată, care va fi împrejmuită. Intrarea în această zonă va fi permisă numai persoanelor autorizate. Stocarea produselor bituminoase se va face numai în containere adecvate. Suprafața zonei de stocare va fi betonată și prevăzută cu o bermă perimetrală pentru a se preveni pierderile de produse pe sol. Zona va fi semnalată și etichetată corespunzător.
- Elaborarea unui plan de intervenție în cazuri de urgență și instruirea personalului pentru aplicarea, la nevoie, a acestuia. Prevederea zonelor de depozitare a materialelor periculoase cu procedurile de intervenție în cazuri accidentale, afișate vizibil.
- Generatoarele și sistemele de alimentare cu carburanți vor fi amplasate pe tăvi așezate pe nisip curat. După finalizarea activităților de construcție, nisipul va fi eliminat ca deșeu.
- Manevrarea materialelor periculoase numai de persoane autorizate, instruite și calificate corespunzător.
- Prevederea zonelor de depozitare a substanțelor inflamabile cu echipamente specifice pentru stingerea incendiilor.
- Menținerea unui inventar la zi al materialelor periculoase aflate pe amplasamentul organizării de șantier și al celor livrate pe șantierul de construcție a drumului.
- Valorificarea materialelor rămase în stoc.

Pentru colectarea și depozitarea deșeurilor se vor lua următoarele măsuri:

- Amenajarea de zone de depozitare temporară controlată pe amplasamentul organizării de șantier și pe șantierul de construcție a drumului.

- Utilizarea de containere confecționate din materiale rezistente la deșeurile depozitate.
- Utilizarea de containere închise pentru colectarea deșeurilor periculoase (inclusiv deșeuri de ambalaje în care s-au aflat substanțe periculoase, sol contaminat, etc.).
- Verificarea periodică a integrității containerelor.
- Utilizarea de toalete ecologice pentru lucrători.
- Încheierea de contracte cu operatori autorizați pentru eliminarea deșeurilor periculoase și cu operatori autorizați pentru eliminarea deșeurilor nepericuloase.
- Interzicerea depozitării deșeurilor în zonele împădurite sau pe terenurile din vecinătate.
- Instruirea și responsabilizarea lucrătorilor cu privire la managementul deșeurilor.

f) protecția ecosistemelor terestre și acvatice:

Luând în considerare situația actuală cu privire la ecosistemele terestre și acvatice se apreciază că singurele zone sensibile care ar putea fi afectate de proiect sunt cele de pe amplasamentul podului .

MĂSURI PENTRU PROTECȚIA ECOSISTEMELOR TERESTRE ȘI ACVATICE

ETAPA DE CONSTRUCȚIE

În etapa de realizare a lucrărilor de execuție a podului se va impune organizarea de santier, astfel încât să nu fie afectate ecosistemele terestre din zonă.

ETAPA DE OPERARE

Nu este cazul

g) protecția așezărilor umane și a altor obiective de interes public:

ETAPA DE CONSTRUCȚIE

În etapa de execuție a lucrărilor la pod se va impune organizarea de santier, astfel încât să nu fie afectate sau puse în pericol așezări umane și/sau alte obiective de interes public din vecinătatea amplasamentului.

ETAPA DE OPERARE

Nu este cazul

h) prevenirea și gestionarea deșeurilor generate pe amplasament în timpul realizării proiectului/în timpul exploatarei, inclusiv eliminarea:

ETAPA DE CONSTRUCȚIE

În etapa de execuție și amenajare a organizării de șantier vor rezulta cantități semnificative de deșeuri, în special în urma desfășurării lucrărilor de betonare.

În etapa de execuție vor fi generate următoarele tipuri de deșeuri:

- deșeuri din activitățile curente de construcție;
- uleiuri uzate rezultate de la utilajele/echipamentele utilizate în timpul lucrărilor de construcții;
- deșeuri de ambalaje rezultate din folosirea diferitelor materiale auxiliare (vopsele, uleiuri), utilizate în lucrările de construcții;
- deșeuri menajere și asimilabil menajere, rezultate din activitățile igienico – sanitare ale personalului angajat al societății/societăților de construcție.

Principalele deșeuri generate la finalizarea lucrărilor de modernizare respectiv, la dezafectarea facilităților aferente organizării de șantier și la reabilitarea terenurilor afectate constau din.

- sol contaminat cu produse petroliere sau cu alte substanțe periculoase prezente pe amplasamente;
- deșeuri de demolare și de execuție.

Prin modul de gestionare a deșeurilor se va urmări reducerea riscurilor pentru mediu și populație și limitarea cantităților de deșeuri eliminate final prin depozitare.

Pentru etapa de execuție a lucrărilor de reabilitare și consolidare a podului, modalitățile de gestionare eficiente și conformă a deșeurilor generate în această etapă vor avea în vedere:

- inventarul tipurilor și cantităților de deșeuri ce vor fi produse, inclusiv clasa de pericolozitate a acestora;
- evaluarea oportunităților de reducere a generării de deșeuri solide, în special a tipurilor de deșeuri periculoase sau toxice;
- determinarea modalității și a responsabililor pentru implementarea măsurilor de gestionare a deșeurilor;
- re folosirea pe cât de mult posibil a solului vegetal și a pământului de excavație ca material de umplutură, surplusul de pământ fiind eliminat prin operatori locali autorizați;
- colectarea separată și valorificarea prin operatori autorizați a materialelor cu potențial valorificabil (lemn, metal, materiale plastice, sticlă);

- urmărirea strictă a deșeurilor periculoase (uleiuri uzate, vopsele, diluanți), depozitarea temporară a acestora în condiții de siguranță și predarea spre valorificare sau eliminare finală prin operatori locali autorizați;
- depozitarea temporară a tuturor deșeurilor pe amplasament, astfel încât să se reducă riscul poluării solului și a subsolului.

Prin acordul semnat cu antreprenorii de lucrări se va stabili responsabilitatea părților în privința gestionării deșeurilor. Gospodărirea deșeurilor generate în perioada realizării investiției se va efectua astfel:

- deșeurile din construcție vor fi depozitate temporar în vecinătatea zonelor de lucru unde sunt generate, de unde vor fi preluate în vederea valorificării, respectiv a eliminării finale prin depozitare de către operatori locali autorizați sau pentru umplerea gropilor de împrumut;
- deșeurile metalice vor fi depozitate temporar într-un spațiu destinat acestor tipuri de deșeuri și vor fi preluate în vederea valorificării de către operatori locali autorizați;
- uleiurile uzate rezultate de la utilaje și echipamente vor fi colectate în recipiente metalice închise, care se vor depozita controlat într-un spațiu special amenajat, de unde vor fi preluate în vederea valorificării de către operatori autorizați contractați de societatea/societățile de construcție;
- deșeurile de ambalaje vor fi colectate separat în containere metalice în vecinătatea zonelor de lucru sau în cadrul organizării de șantier în vederea preluării acestora de către operatori locali autorizați;
- deșeurile menajere și asimilabil menajere vor fi colectate în containere metalice, amplasate în apropierea zonelor de lucru sau în cadrul organizării de șantier, fiind eliminate prin depozitare finală prin operatori locali autorizați.

Gospodărirea deșeurilor generate la dezafectarea facilităților aferente organizării de șantier și la reabilitarea terenurilor se va efectua după cum urmează:

- solul contaminat cu produse petroliere sau cu alte substanțe periculoase prezente pe amplasamente se va elimina ca deșeu periculos printr-un operator autorizat;
- deșeurile de demolare și de construcție se vor depozita temporar în zone special amenajate și se vor elimina/valorifica prin operatori autorizați.

Deșeurile generate în perioada de construcție vor fi gospodărite în vederea minimalizării impactului asupra mediului prin:

- utilizarea eficientă a materialelor;
- selectarea acelor materiale mai puțin periculoase pentru mediu sau pentru personal;

- aplicarea, în măsura posibilului, a principiului reducerii, reutilizării și reciclării;
- informarea lucrătorilor privind riscurile asociate gospodăririi neconforme a deșeurilor;
- selectarea celor mai adecvate metode de depozitare atunci când nu este posibilă reutilizarea;
- interzicerea arderii deșeurilor pe amplasament sau în zonele învecinate.

Pentru colectarea și depozitarea deșeurilor se vor lua următoarele măsuri:

- Amenajarea de zone de depozitare temporară controlată pe amplasamentul organizării de șantier și pe șantierul de construcție a drumului.
- Dotarea cu containere pentru colectarea selectivă a deșeurilor, inclusiv a celor asimilabil menajere, astfel încât deșeurile periculoase să fie separate de cele nepericuloase, iar deșeurile ale căror compoziții diferă să fie depozitate separat.
- Inscricționarea containerelor, corespunzător tipurilor de deșeuri.
- Utilizarea de containere confecționate din materiale rezistente la deșeurile depozitate.
- Utilizarea de containere închise pentru colectarea deșeurilor periculoase (inclusiv deșeuri de ambalaje în care s-au aflat substanțe periculoase, sol contaminat, etc.).
- Verificarea periodică a integrității containerelor.
- Încheierea de contracte cu operatori autorizați pentru eliminarea deșeurilor periculoase și cu operatori autorizați pentru eliminarea deșeurilor nepericuloase.
- Menținerea unei evidențe stricte a deșeurilor generate și eliminate.
- Eliminarea cât mai frecventă de pe amplasamente a deșeurilor.
- Interzicerea depozitării deșeurilor în zonele împădurite sau pe terenurile din vecinătate.

Schimbarea uleiului de la utilajele/echipamentele utilizate în timpul lucrărilor de construcții se va realiza în zone special amenajate prevăzute cu tăvi metalice de colectare a eventualelor scurgeri.

Cantitatea de deșeuri menajere care va rezulta de la personalul angajat al societății/ societăților de construcție va fi în funcție de numărul de angajați din această perioadă.

ETAPA DE OPERARE

În etapa de operare (exploatare și întreținere) vor rezulta următoarele tipuri de deșeuri:

- deșeuri specifice transportului rutier;
- deșeuri datorate unui comportament neadecvat al pietonilor (deșeuri menajere și asimilabil menajere).

De asemenea, în etapa de operare vor rezulta deșeuri specifice activității de întreținere și reparații a podului și a rampelor, care vor fi executate de firme de specialitate. Deșeurile rezultate vor fi colectate și eliminate corespunzător prin operatori autorizați contractați de firmele de întreținere și reparații.

În această etapă vor rezulta cantități semnificative de deșeuri, unele din aceste deșeuri fiind periculoase prin conținutul de metale grele și produse petroliere.

Gestionarea deșeurilor specifice etapei de operare va fi responsabilitatea administratorului. Evacuarea deșeurilor va constitui o activitate care trebuie inclusă în Planul de operare și întreținere.

i) gospodărirea substanțelor și preparatelor chimice periculoase:

SUBSTANȚELE ȘI PREPARATELE CHIMICE PERICULOASE UTILIZATE

În perioada de execuție se vor utiliza următoarele substanțe și preparate chimice periculoase:

- carburanți;
- vopsele, diluanți;
- emulsie cationică;
- mixturi asfaltice;
- uleiuri și lubrifianți.

MODUL DE GOSPODĂRIRE A SUBSTANȚELOR ȘI PREPARATELOR CHIMICE PERICULOASE ȘI ASIGURAREA CONDIȚIILOR DE PROTECȚIE A MEDIULUI ȘI SĂNĂTĂȚII POPULAȚIEI

Principalele măsuri pentru managementul substanțelor/materialelor periculoase sunt:

- Depozitarea separată și controlată a materialelor periculoase în zone special amenajate, prevăzute cu sisteme de siguranță. Ambalajele vor fi etichetate corespunzător prevederilor legale. Substanțele periculoase (vopsele, diluanți, uleiuri, etc.) se vor depozita în ambalajele originale, etichetate corespunzător prevederilor legale, în amplasamentul organizării de șantier, în spații special amenajate prevăzute cu sisteme de ventilație, cu pardosele impermeabile și cu sisteme de retenție a eventualelor scurgeri. Spațiile de depozitare vor fi prevăzute, de asemenea, cu materiale absorbante pentru îndepărtarea scurgerilor și cu mijloace specifice pentru stingerea incendiilor. Se va evita depozitarea în exces a acestor substanțe, prin asigurarea unui flux continuu de aprovizionare în funcție de necesar.
- Interzicerea stocării în perimetrul șantierului de carburanți, uleiuri sau alte substanțe periculoase.
- Evitarea stocării de carburanți pe amplasamentul organizării de șantier. În cazul în care va fi necesară stocarea carburanților, aceasta se va realiza în rezervoare metalice supraterane montate în cuve de retenție din beton (volum 110% față de volumul rezervoarelor), fără sisteme de drenare în mediu. Cuvele vor fi prevăzute cu baze de colectare a eventualelor

scurgeri. Vor fi prevăzute pompe pentru preluarea carburantului scurs. Stocarea carburanților se va realiza într-o zonă special destinată și securizată. Rezervoarele de carburanți vor fi amplasate la o distanță de minimum 3,5 m față de clădiri, de limitele perimetrului și de orice material combustibil sau inflamabil. Vor fi permanent disponibile materiale absorbante, necesare în cazul în care apar scurgeri de carburant. Rezervoarele vor fi verificate permanent, orice defecțiune remediindu-se imediat.

- Evitarea stocării de produse bituminoase. În cazul în care va fi necesară, stocarea acestor produse se va realiza într-o zonă securizată, special destinată, care va fi împrejmuită. Intrarea în această zonă va fi permisă numai persoanelor autorizate. Stocarea produselor bituminoase se va face numai în containere adecvate. Suprafața zonei de stocare va fi betonată și prevăzută cu o bermă perimetrală pentru a se preveni pierderile de produse pe sol. Zona va fi semnalată și etichetată corespunzător.
- Elaborarea unui plan de intervenție în cazuri de urgență și instruirea personalului pentru aplicarea, la nevoie, a acestuia. Prevederea zonelor de depozitare a materialelor periculoase cu procedurile de intervenție în cazuri accidentale, afișate vizibil.
- Generatoarele și sistemele de alimentare cu carburanți vor fi amplasate pe tăvi așezate pe nisip curat. După finalizarea activităților de construcție, nisipul va fi eliminat ca deșeu.
- Manevrarea materialelor periculoase numai de persoane autorizate, instruite și calificate corespunzător.
- Prevederea zonelor de depozitare a substanțelor inflamabile cu echipamente specifice pentru stingerea incendiilor.
- Menținerea unui inventar la zi al materialelor periculoase aflate pe amplasamentul organizării de șantier și al celor livrate pe șantierul de construcție a drumului.
- Valorificarea materialelor rămase în stoc.

B. Utilizarea resurselor naturale, în special a solului, a terenurilor, a apei și a biodiversității.

Nu e cazul

VII. Descrierea aspectelor de mediu susceptibile a fi afectate în mod semnificativ de proiect:

- impactul asupra populației, sănătății umane, biodiversității (acordând o atenție specială speciilor și habitatelor protejate), conservarea habitatelor naturale, a florei și a faunei sălbatice, terenurilor, solului, folosițelor, bunurilor materiale, calității și regimului cantitativ al apei, calității aerului, climei (de exemplu, natura și amploarea emisiilor de

gaze cu efect de seră), zgomotelor și vibrațiilor, peisajului și mediului vizual, patrimoniului istoric și cultural și asupra interacțiunilor dintre aceste elemente. Natura impactului (adică impactul direct, indirect, secundar, cumulativ, pe termen scurt, mediu și lung, permanent și temporar, pozitiv și negativ);

Nu e cazul

- extinderea impactului (zona geografică, numărul populației/habitatelor/speciilor afectate);

- probabilitatea impactului;

Nu e cazul

- durata, frecvența și reversibilitatea impactului;

Nu e cazul

- măsurile de evitare, reducere sau ameliorare a impactului semnificativ asupra mediului;

Nu e cazul

- natura transfrontalieră a impactului.

Nu e cazul

VIII. Prevederi pentru monitorizarea mediului - dotări și măsuri prevăzute pentru controlul emisiilor de poluanți în mediu, inclusiv pentru conformarea la cerințele privind monitorizarea emisiilor prevăzute de concluziile celor mai bune tehnici disponibile aplicabile. Se va avea în vedere ca implementarea proiectului să nu influențeze negativ calitatea aerului în zonă.

Nu e cazul

IX. Legătura cu alte acte normative și/sau planuri/programe/strategii/documente de planificare:

A. Justificarea încadrării proiectului, după caz, în prevederile altor acte normative naționale care transpun legislația Uniunii Europene: Directiva 2010/75/UE (IED) a Parlamentului European și a Consiliului din 24 noiembrie 2010 privind emisiile industriale (prevenirea și controlul integrat al poluării), Directiva 2012/18/UE a Parlamentului European și a Consiliului din 4 iulie 2012 privind controlul pericolelor de accidente majore care implică substanțe periculoase, de modificare și ulterior de abrogare a Directivei 96/82/CE a Consiliului, Directiva 2000/60/CE a Parlamentului European și a Consiliului din 23 octombrie 2000 de stabilire a unui cadru de politică comunitară în domeniul apei, Directiva-cadru aer 2008/50/CE a Parlamentului European și a Consiliului din 21 mai 2008 privind calitatea aerului înconjurător și un aer mai curat pentru Europa, Directiva 2008/98/CE a Parlamentului European și a Consiliului din 19 noiembrie 2008 privind deșeurile și de abrogare a anumitor directive, și altele).

Nu e cazul

B. Se va menționa planul/programul/strategia/documentul de programare/planificare din care face proiectul, cu indicarea actului normativ prin care a fost aprobat.

Nu este cazul.

X. Lucrări necesare organizării de șantier:

Lucrarile de organizare de santier vor cuprinde:

- constructii si instalatii ale antreprenorului, echipate cu mijloace la alegerea lui, care sa-i permita sa satisfaca obligatiile de executie si calitate, de relatii cu beneficiarul, precum si cele privind controlul executiei;
- toate materialele, instalatiile si dispozitivele, sistemele de control necesare executiei, in conformitate cu prevederile din proiect, caietul de sarcini si normativele in vigoare.
- In cadrul organizarii de santier nu sunt permise amplasarea de statii de betoane si de mixturi asfaltice

Pentru evitarea producerii accidentelor de circulatie, pe tot timpul executiei lucrarilor, constructorul va lua toate masurile de semnalizare a zonei de lucru si de captare si dirijare a apelor meteorice in afara amprizei de lucru.

Localizarea organizarii de santier nu a fost inca stabilita ea urmand sa fie aleasa de catre constructor cu acordul expres al titularului investitiei.

Impacul pe care organizarea de santier il va avea asupra mediului va fi minim intrucat executantul va avea obligatia respectarii normelor legislative in vigoare privind protectia mediului.

Pentru asigurarea derulării activităților de executie, societatea de construcții care va contracta lucrările va fi responsabilă de organizarea de șantier și de zonele de stocare materiale.

DESCRIEREA LUCRĂRILOR NECESARE ORGANIZĂRII DE ȘANTIER

În etapa actuală de desfășurare a proiectului nu sunt disponibile detalii cu privire la organizarea de șantier. Dat fiind că pentru asigurarea derulării activităților de executie a obiectivului, societatea de construcții care va contracta lucrările va fi responsabilă și de organizarea de șantier.

Informațiile disponibile au fost furnizate de proiectant, acestea referindu-se la:

- Facilitățile de bază, conform prevederilor Legii nr. 50/1991 privind autorizarea executării lucrărilor de construcții, reglementată de Normele metodologice din 2005 și de Decizia nr. 1398/2006;
- Necesitățile de folosință, asigurarea utilităților;
- Instalații și dotări pentru managementul apelor uzate și al deșeurilor.

Facilitățile de bază vor fi:

- Alimentarea cu energie electrică (conectare la rețeaua existentă în zonă);
- Alimentarea cu apă pentru asigurarea necesităților igienico-sanitare (folosind apă alimentată cu cisterne sau foraj de mică adâncime, cu debit maxim zilnic sub 2,0 l/s și care va fi exploatat doar pe durata etapei de construcție), iar evacuarea apelor rezultate după folosire să nu influențeze calitatea emisarului;
- Facilități pentru depozitarea temporară a materialelor (platforme, magazii);
- Facilități pentru personal (baracă birou, vestiare muncitori, punct de prim ajutor);
- Facilități sanitare (baracă spălător și grupuri sanitare - toalete ecologice);
- Facilități pentru alimentarea cu carburant a utilajelor (autocisternă mobilă, rezervoare);
- Facilități pentru stingerea incendiilor (punct PSI);
- Împrejmuire cu gard din panouri metalice pentru protecția organizării de șantier și a vecinătăților.

Asigurarea condițiilor sanitare și de securitate adecvate pentru personal va include:

- Alimentarea cu apă potabilă: în funcție de amplasamentul organizării de șantier se va asigura fie prin racordare la rețeaua municipală, fie cu apă potabilă îmbuteliată și livrată în bidoane de furnizori specializați.
- Alimentarea cu apă pentru folosințe igienico-sanitare și pentru igienizarea spațiilor: autocisterne apă sau foraj de mică adâncime, cu consum maxim sub 2 l/s (pentru care nu este necesară solicitarea și obținerea avizului de gospodărire a apelor, conform Ordinului nr. 662/2006, Anexa 1b1 litera b).
- Grupuri sanitare – toalete ecologice furnizate de operatori autorizați care vor asigura și evacuarea apelor uzate de tip fecaloid.
- Amenajarea unei barăci spălător.
- Evacuarea apelor uzate de tip menajer (de la baraca spălător) și a apelor uzate rezultate de la igienizarea spațiilor – apele uzate vor fi colectate într-un bazin vidanjabil bicompartimentat și evacuate periodic, pe bază de contract cu un operator autorizat.
- Colectarea și eliminarea deșeurilor menajere și asimilabile – deșeurile vor fi colectate selectiv, în containere de deșeuri, care vor fi valorificate/eliminate periodic, pe bază de contract cu operatori autorizați.
- Elaborarea unui plan pentru situații de urgență și instruirea personalului privind măsurile de precauție de securitate și planul pentru situații de urgență.
- Instalarea unui punct de prim ajutor dotat cu materialele sanitare necesare.

Alte necesități de folosință în amplasamentul organizării de șantier vor fi:

- Alimentarea cu energie electrică – conectarea aeriană la rețeaua de joasă tensiune existentă în zonă;
- Iluminatul spațiilor interioare și exterioare – în interiorul barăcilor și la exterior, în incinta organizării de șantier, cu corpuri de iluminat fixe standard;
- Încălzirea spațiilor – cu sisteme electrice, în barăcile birou, baraca spălător și în vestiare muncitori;
- Sisteme pentru evacuarea apelor pluviale – șanțuri perimetrice în zonele de stocare a materialelor și sistem de preepurare mecanică;
- Prevenirea și stingerea incendiilor – punct PSI, dotat conform normelor PSI, cu extintoare, extintoare de tip uscat pentru instalațiile electrice, extintoare pentru produse petroliere, ladă cu nisip, lopeți, găleți;
- Alimentarea cu carburanți a utilajelor și vehiculelor – autocisternă carburant, rezervoare carburanți metalice amplasate în cuve de retenție;
- Depozitarea substanțelor sau materialelor periculoase – zone/spații special amenajate, prevăzute cu sisteme de siguranță.

Lucrările principale care se vor executa în amplasamentul organizării de șantier vor consta în:

- realizarea împrejmuirilor și instalarea sistemelor de securitate;
- amenajarea zonelor/spațiilor de depozitare;
- montarea/instalarea construcțiilor tip container și toaletelor ecologice;
- realizarea drumurilor de acces;
- racordarea la rețeaua de alimentare cu energie electrică;
- executarea, după caz, a forajului pentru alimentarea cu apă;
- amenajarea și dotarea spațiilor în funcție de destinația acestora.

DESCRIEREA IMPACTULUI ASUPRA MEDIULUI A LUCRĂRILOR ORGANIZĂRII DE ȘANTIER

Lucrările de amenajare a organizării de șantier vor genera următoarele forme de impact potențial asupra factorilor de mediu din perimetrul acesteia și din jur:

- modificarea structurii solului - impact temporar, strict local, reversibil;
- poluarea accidentală a solului prin scurgeri de produse petroliere (uleiuri, carburanți) – impact temporar, cu extindere redusă, reversibil;

- creșterea concentrațiilor de particule, NO₂, SO₂, CO în aerul înconjurător, ca urmare a manevrării pământului, funcționării utilajelor, traficului vehiculelor – impact strict local, temporar și reversibil, concentrații de poluanți în aerul din zonele exterioare sub valorile limită legale în cazul în care se implementează măsurile de diminuare a impactului specifice;
- creșterea nivelurilor de zgomot – impact local, temporar și reversibil, niveluri de zgomot sub valorile limită în zonele cu receptori sensibili (localitățile din zonă) în cazul în care amplasamentul este localizat la distanțe rezonabile.

Calitatea apelor de suprafață sau subterane nu va fi afectată nici în timpul amenajării și nici în timpul activităților curente. Luând în considerare instalațiile, dotările și măsurile pentru eliminarea/diminuarea poluării mediului în cadrul organizării de șantier, impactul asupra factorilor de mediu generat de aceasta va fi redus.

SURSE DE POLUANȚI ȘI INSTALAȚII PENTRU REȚINEREA, EVACUAREA ȘI DISPERSIA POLUANȚILOR ÎN MEDIU

În tabelul de mai jos se prezintă sursele de poluanți pentru ape și managementul acestora.

Activități specifice	Surse de poluanți	Ape uzate rezultate	Mod de evacuare a apelor uzate
Activități igienico-sanitare consum maxim sub 2 l/s calcul consum apă: 50 persoane/zi x 50 litri apă/persoană = 2,5 m ³ consum apă pentru o organizare de șantier	baracă spălător	ape uzate menajere, cu suspensii solide, detergenți, substanțe organice și grăsimi	vor fi colectate într-un bazin vidanjabil bicompartimentat care va fi vidanțat periodic, pe bază de contract cu un operator autorizat și deversate la o stație de epurare a apelor uzate sau în rețeaua de canalizare locală
	grupuri sanitare (toalete ecologice)	ape uzate fecaloid – menajere	vor fi preluate periodic, pe bază de contract, de un operator autorizat și deversate la o stație de epurare a apelor uzate sau în rețeaua de canalizare locală

Depozitarea materialelor de construcție în zone deschise	depozite de materiale	de ape pluviale	colectate în șanțuri perimetrare, preepurate mecanic (desnisipator) și evacuate pe teren
Ape pluviale de pe zonele neconstruite	datorită caracterului temporar al organizării, apele pluviale de pe aceste zone se vor infiltra direct în sol		

Sursele de poluanți prezentate mai sus pot constitui, de asemenea, surse de poluanți pentru sol. În condiții normale de exploatare a eventualului foraj pentru alimentarea cu apă, a bazinului pentru colectarea apelor uzate și a sistemului de preepurare a apelor pluviale, acestea nu reprezintă surse de poluare. Fenomenele posibile de afectare, locală, a mediului pot apărea doar la exploatarea defectuoasă a acestor sisteme.

Dat fiind că încălzirea spațiilor se va realiza cu sisteme electrice, nu se pune problema unor instalații pentru reținerea, evacuarea și dispersia gazelor de ardere în atmosferă.

În amplasament va exista o instalație de ventilație aferentă spațiului de depozitare a vopselelor și diluanților. Dat fiind că aceste substanțe vor fi depozitate în ambalajele originale, se estimează că nu vor apărea emisii de compuși organici volatili. În cazul în care pe amplasament se vor stoca produse petroliere (carburanți) vor apărea emisii de vapori de hidrocarburi.

Materialele de construcție depozitate în aer liber, cum sunt nisipul și agregatele pot constitui surse neregulate de particule, generate prin eroziune eoliană. Alte surse neregulate de poluanți sunt constituite de vehiculele implicate în traficul de incintă.

Poluanții atmosferici asociați surselor din amplasamentul organizării de șantier sunt particulele minerale, precum și NO_x, SO₂, CO, COV, particule cu conținut de metale provenite din gazele de eșapament.

Sursele potențiale de poluanți pentru sol sunt reprezentate de scurgeri/pierderi accidentale de uleiuri și/sau de carburanți de la vehicule, precum și de depozitarea necorespunzătoare a deșeurilor.

DOTĂRI ȘI MĂSURI PREVĂZUTE PENTRU CONTROLUL EMISIILOR DE POLUANȚI ÎN MEDIU

Dotările și măsurile pentru controlul emisiilor de poluanți în mediu, respectiv pentru diminuarea impactului asupra factorilor de mediu vor consta în:

- Apele uzate fecaloid – menajere, apele uzate rezultate din activitățile igienico – sanitare și de întreținere și igienizare vor fi colectate separat și vidanjate periodic.

- Sistemele pentru managementul apelor uzate (colectarea apelor uzate în bazinul vidanjabil și preluarea acestora din bazinul vidanjabil, colectarea apelor pluviale în șanțuri perimetrare zonelor de stocare materiale de construcție și preepurarea acestora înainte de evacuare) vor fi exploatate corect.
- Rezervoarele de stocare a produselor petroliere se vor monta în cuve de retenție din beton (volum 110 % față de volumul rezervoarelor), fără sisteme de drenare în mediu. Cuvele vor fi prevăzute cu bașe de colectare a eventualelor scurgeri. Vor fi prevăzute pompe pentru preluarea carburantului scurs. Stocarea carburanților se va realiza într-o zonă special destinată și securizată. Rezervoarele de carburanți vor fi amplasate la o distanță de minimum 3,5 m față de clădiri, de limitele perimetrului și de orice material combustibil sau inflamabil. Vor fi permanent disponibile materiale absorbante, necesare în cazul în care apar scurgeri de carburant. Rezervoarele vor fi verificate permanent, orice defecțiune remediindu-se imediat.
- Se vor lua măsuri de evitare a scurgerilor accidentale de materiale, combustibili, uleiuri, de la mijloacele de transport și se vor efectua periodic inspecții ale stării tehnice a acestora.
- Se vor implementa măsuri de intervenție rapidă pentru remedierea pagubelor și a efectelor asupra mediului în caz de incident/avarie.
- Colectarea deșeurilor menajere în pubele tip, cu capac, amplasate în spații special amenajate, durata de depozitare temporară a deșeurilor nu va depăși 48 ore.
- Depozitarea vopselelor și diluanților în ambalajele originale, în spații special amenajate prevăzute cu sisteme de ventilație, cu pardosele impermeabile și cu sisteme de retenție a eventualelor scurgeri.
- Dotarea cu materiale absorbante pentru îndepărtarea eventualelor scurgeri de substanțe periculoase;
- Dotarea cu mijloace pentru stingerea incendiilor.
- Stropirea cu apă, în perioadele lipsite de precipitații, a materialelor care pot genera emisii de particule (nisip, agregate) și care vor fi depozitate în aer liber.
- Elaborarea unui plan pentru situații de urgență și instruirea personalului privind măsurile de precauție de securitate și planul pentru situații de urgență.

Pe lângă aceste măsuri se vor lua măsuri specifice pentru siguranța publică și pentru securitatea amplasamentului și anume:

- Împrejmuirea amplasamentului, instalarea de bariere păzite și de panouri de avertizare specifice pentru a se evita intrarea persoanelor străine.
- Informarea locuitorilor cu privire la natura și la durata activităților.
- Implementarea tuturor măsurilor specifice pentru asigurarea securității personalului operator și a eventualilor vizitatori.
- Organizarea adecvată a activităților, precum și menținerea curățeniei pe amplasament.
- Iluminarea corespunzătoare a amplasamentului, cu luarea tuturor măsurilor pentru a nu crea disconfort în ariile învecinate.
- Instalarea de semnalizatoare luminoase de siguranță.
- Instalarea de facilități pentru stingerea incendiilor.
- Delimitarea și marcarea corespunzătoare a zonelor de depozitare a materialelor.
- Depozitarea controlată, în condiții de siguranță, a substanțelor periculoase, cu etichetarea corespunzătoare a acestora conform legislației.
- Asigurarea securității amplasamentului prin bariere perimetrare, porți încuiate, sisteme de supraveghere, iluminat de securitate, detectori de mișcare.
- Măsuri pentru evitarea afectării domeniului public sau privat din vecinătatea amplasamentului: interzicerea desfășurării oricărei activități în afara amplasamentului, interzicerea depozitării materialelor sau deșeurilor în afara amplasamentului, interzicerea accesului utilajelor mobile și a staționării vehiculelor în afara amplasamentului, instruirea și responsabilizarea personalului cu privire la protejarea terenurilor din vecinătate.

Se precizează că titularul proiectului va impune contractorului lucrărilor de reabilitare și consolidare a podului, drept clauze contractuale, realizarea, cel puțin, a tuturor măsurilor pentru protecția mediului stipulate în Memoriul de prezentare, atât pentru organizarea de șantier, cât și pentru celelalte perimetre, precum și asumarea responsabilităților cu privire protecția mediului pe durata lucrărilor de construcție.

XI. Lucrări de refacere a amplasamentului la finalizarea investiției, în caz de accidente și/sau la încetarea activității, în măsura în care aceste informații sunt disponibile:

LUCRĂRI PENTRU REFACEREA AMPLASAMENTULUI LA FINALIZAREA INVESTIȚIEI

După finalizarea lucrărilor de execuție se va proceda la reabilitarea tuturor terenurilor afectate menționate mai sus. Reabilitarea va consta în:

- Plantarea în compensare a unui număr de arbori egal cu cel al arborilor tăiați în timpul etapei de execuție.
- Refacerea stratului de sol vegetal acolo unde a fost afectat numai acesta, prin scarificare și prin așternerea unui strat suplimentar, după caz. Stratul de sol vegetal refăcut va avea aceeași grosime și aceleași caracteristici morfologice, pedologice și agrochimice cu cel de pe terenul din jur. Se va utiliza solul vegetal decapat de pe terenurile afectate, stocat în condiții corespunzătoare.
- Refacerea stratului de sol de adâncime și a stratului de sol vegetal pe terenurile pe care au fost afectate ambele straturi. Refacerea va consta în așternerea unui strat de sol de adâncime cu caracteristici morfologice similare celui de pe terenurile din jur. În cazul gropilor de împrumut se vor putea utiliza și alte materiale de umplutură, inerte, conform avizului autorităților de mediu competente. Peste acest strat se va așterne un strat de sol vegetal având grosimea și caracteristicile morfologice, pedologice și agrochimice similare terenului din jur. Se vor utiliza sol vegetal decapat și sol de adâncime excavat de pe terenul pe care a fost realizată investiția, stocate separat, în condiții corespunzătoare.

După realizarea lucrărilor de reabilitare a terenurilor afectate suplimentar în șantierul drumului și a celor de la gropile de împrumut va fi dezafectată organizarea de șantier. După dezafectarea tuturor structurilor și curățarea terenului se vor efectua lucrări de reabilitare a amplasamentului, similare celor descrise mai sus. Terenurile reabilite vor fi redare folosințelor anterioare.

LUCRĂRI PENTRU REFACEREA AMPLASAMENTULUI ÎN CAZURI DE ACCIDENTE

Situațiile incidentale/accidentale pot fi reprezentate de:

- scurgeri accidentale de carburanți și/sau de ulei de la vehicule și utilaje;
- împrăștierea accidentală pe solul neprotejat a substanțelor periculoase (carburanți, uleiuri, diluanți, vopsele, etc.).

Apariția unor astfel de incidente/accidente poate conduce la contaminarea unor perimetre de teren, limitate atât ca extindere orizontală, cât și ca extindere verticală.

În astfel de situații se va proceda la excavarea solului contaminat și la eliminarea finală a acestuia prin incinerare/coincinerare printr-un operator autorizat. Terenul de pe care s-a excavat solul contaminat va fi reabilitat.

LUCRĂRI PENTRU REFACEREA AMPLASAMENTULUI LA ÎNCETAREA ACTIVITĂȚII

Nu este cazul.

ASPECTE REFERITOARE LA PREVENIREA ȘI MODUL DE RĂSPUNS PENTRU CAZURI DE POLUĂRI ACCIDENTALE

În vederea asigurării răspunsului prompt și adecvat la situațiile de urgență care pot apărea în cursul activităților de construcție sau de întreținere a podului se vor realiza următoarele:

- Identificarea evenimentelor cu potențial semnificativ asupra oamenilor și mediului.
- Elaborarea unui/unor plan/planuri de răspuns adecvate pentru diminuarea unor astfel de forme de impact, care vor include procedurile clare de acțiune și persoanele responsabile. Planul/planurile de răspuns la situații de urgență se va/vor adresa cel puțin următoarelor evenimente și forme de impact asociate:
 - scurgeri/împrăștieri majore de produse petroliere și de alte substanțe periculoase;
 - incendii;
 - condiții meteorologice deosebite (furtună, precipitații abundente, etc.).
- Asigurarea de instalații, echipamente și materiale pentru gestionarea efectivă a situațiilor de urgență.
- Atestarea faptului că astfel de planuri sunt sau vor fi eficiente prin instruirea personalului și prin simulări efectuate la intervale de șase luni.
- Elaborarea unor planuri post-urgență care să includă o revizuire a eficienței planului, a modului său de implementare și a cerințelor privind revizuirea planului.

Aspectele privind prevenirea și modul de răspuns pentru cazuri de poluări accidentale sunt prezentate în tabelul de mai jos.

Tip poluare accidentală	Măsuri de prevenire	Măsuri de răspuns
Scurgeri accidentale de carburanți și/sau de ulei de la vehicule și utilaje	Verificarea zilnică a stării tehnice a vehiculelor și utilajelor utilizate	Utilizarea de materiale absorbante
	Alimentarea cu carburanți a mijloacelor de transport, acolo unde este posibil, în stații de distribuție și nu pe amplasament	Îndepărtarea solului contaminat și reabilitarea terenului

	<p>Schimbarea uleiului și alimentarea cu carburant a utilajelor se va realiza în spații special amenajate prevăzute cu tăvi de reținere a eventualelor scurgeri accidentale</p>	
	<p>Impunerea către furnizorii de materiale de construcție a utilizării de vehicule corespunzătoare din punct de vedere tehnic</p>	
	<p>Respectarea de către contractori a instrucțiunilor și procedurilor privind managementul substanțelor periculoase și intervenției în caz de scurgeri sau deversări accidentale și instruirea personalului cu privire la aceste aspecte</p>	
<p>Împrăștierea accidentală pe solul neprotejat a substanțelor periculoase</p>	<p>Depozitarea controlată a materialelor în spații amenajate în zona organizării de șantier și în alte zone de stocare temporară</p> <p>Respectarea de către contractori a instrucțiunilor și procedurilor privind managementul substanțelor periculoase și intervenției în caz de scurgeri sau deversări</p>	<p>Utilizarea de materiale absorbante</p> <p>Îndepărtarea solului contaminat și reabilitarea terenului</p>

	accidentale și instruirea personalului cu privire la aceste aspecte	
--	---	--

Pentru poluările accidentale generate de accidente de circulație în etapa de operare, intervențiile vor fi făcute de structurile teritoriale ale Inspectoratului General pentru Situații de Urgență, conform procedurilor specifice.

XII. Anexe - piese desenate:

- 01- Plan de incadrare in zona
- 02- Plan de amplasament
- 03- Plan de situatie
- 04- Dispozitie generala
- 05- Sectiune transversala

XIII. Pentru proiectele care intră sub incidența prevederilor art. 28 din Ordonanța de urgență a Guvernului nr. 57/2007 privind regimul ariilor naturale protejate, conservarea habitatelor naturale, a florei și faunei sălbatice, aprobată cu modificări și completări prin Legea nr. 49/2011, cu modificările și completările ulterioare, memoriul va fi completat cu următoarele:

Nu e cazul

XIV. Pentru proiectele care se realizează pe ape sau au legătură cu apele, memoriul va fi completat cu următoarele informații, preluate din Planurile de management bazinale, actualizate:

1. Localizarea proiectului:

- bazinul hidrografic;

bazinul Arges-Vedea

- cursul de apă: denumirea și codul cadastral;

Raul Argesel

- corpul de apă (de suprafață și/sau subteran):

Nu e cazul

2. Indicarea stării ecologice/potențialului ecologic și starea chimică a corpului de apă de suprafață; pentru corpul de apă subteran se vor indica starea cantitativă și starea chimică a corpului de apă.

Nu e cazul

3. Indicarea obiectivului/obiectivelor de mediu pentru fiecare corp de apă identificat, cu precizarea excepțiilor aplicate și a termenelor aferente, după caz.

Nu e cazul

XV. Criteriile prevăzute în anexa nr. 3 la Legea nr. privind evaluarea impactului anumitor proiecte publice și private asupra mediului se iau în considerare, dacă este cazul, în momentul compilării informațiilor în conformitate cu punctele III-XIV.

Nu e cazul

Întocmit,
teh. Vicentiu Eftimie



Verificat,
Ing. ILIE Bogdan



ROMÂNIA
Județul Arges
Primaria comunei Vulturesti
Nr.2281 din 09.06.2023

CERTIFICAT DE URBANISM

Nr.13 din 09.06.2023

În scopul: ,,CONSTRUIRE POD PESTE RAUL ARGESEL, IN PUNCTUL
POIANA TARGULUI, COMUNA VULTURESTI,,

Ca urmare a Cererii adresate de*1) **Primar Poșircă Liviu-Eugen**
- **Reprezentant legal Primăria Comunei Vulturești** ,cu domiciliul/sediul*2)
în județul **Arges** , comuna **Vulturești** , sat **Vulturești** , CUI **15911360** ,
Nr.141,telefon 0744673825 /fax 0248296256
e-mail - înregistrată la nr. **1913** din 16.05.2023, pentru imobilul - teren
și/sau construcții -, situat în județul **Arges** municipiul/orașul/comuna
Vulturesti , satul **Vulturesti** , sectorul -, cod poștal -, str. nr. - , bl.-,
sc.-, et. -, ap.-, sau identificat prin*

Plan de situatie sc.1:500

Plan de incadrare in zona sc.1 10000

în temeiul reglementărilor Documentației de urbanism nr..... /.....,
faza PUG/PUZ/PUD, aprobată prin Hotărârea Consiliului /Local 45 / 18.07.2022,

în conformitate cu prevederile Legii nr. 50/1991 privind
autorizarea executării lucrărilor de construcții, republicată, cu
modificările și completările ulterioare,

SE CERTIFICĂ:

1.REGIMUL JURIDIC:

Terenul se afla în extravilanul comunei Vulturesti si este domeniul
public administrat de Consiliul Local Vulturesti .
Accesul la acest teren se face pe drumul local ce se desprinde din DC 52 si
pe drum local ce se desprinde din DN 73 D si care continua cu Ulița
Bisericii pana la amplasamentul podului , traversează râul Argeșel în
punctul Poiana Târgului in comuna Vulturesti , județul Argeș.

Nu sunt instituite restrictiile fiscale .

Terenul respectiv are servitutiile necesare scopului propus .

2.REGIMUL ECONOMIC:

Folosinta actuala a terenului este cai de comunicatii si transport .

*1) Numele și prenumele solicitantului.

*2) Adresa solicitantului.

*3) Date de identificare a imobilului

3. REGIMUL TEHNIC:

Vor fi respectate prevederile Codului Civil .

Noul pod va fi amplasat pe între Ulita Bisericii și Ulita Poiana Târgului locale , va avea trei deschideri insumand o lungime totala de 460 mp.cu maxa maxima de 3,5 t.

Suprafata pod :460 mp.

Suprafata rampe :140 mp.

Aparari de maluri din gabioane 75 ml

Suprafata ocupata temporar cu organizarea de santier :200 mp.

Prezentul certificat de urbanism poate fi utilizat în scopul declarat*4) pentru/intrucât: ,,CONSTRUIRE POD PESTE RAUL ARGESSEL, IN PUNCTUL POIANA TARGULUI, COMUNA VULTURESTI ,,

*4) Scopul emiterii certificatului de urbanism conform precizării solicitantului, formulată în cerere.

Certificatul de urbanism nu ține loc de autorizație de construire/desființare și nu conferă dreptul de a executa lucrări de construcții.

4. OBLIGAȚII ALE TITULARULUI CERTIFICATULUI DE URBANISM:

În scopul elaborării documentației pentru autorizarea executării lucrărilor de construcții - de construire/de desființare - solicitantul se va adresa autorității competente pentru protecția

mediului:

(autoritatea competentă pentru protecția mediului, adresa)

(Denumirea și adresa acesteia se personalizează prin grija autorității administrației publice emitente.)

În aplicarea Directivei Consiliului 85/337/CEE (Directiva EIA) privind evaluarea efectelor anumitor proiecte publice și private asupra mediului, modificată prin Directiva Consiliului 97/11/CE și prin Directiva Consiliului și Parlamentului European 2003/35/CE privind participarea publicului la elaborarea anumitor planuri și programe în legătură cu mediul și modificarea, cu privire la participarea publicului și accesul la justiție, a Directivei 85/337/CEE și a Directivei 96/61/CE, prin certificatul de urbanism se comunică solicitantului obligația de a contacta autoritatea teritorială de mediu pentru ca aceasta să analizeze și să decidă, după caz, încadrarea/neîncadrarea proiectului investiției publice/private în lista proiectelor supuse evaluării impactului asupra mediului.

În aplicarea prevederilor Directivei Consiliului 85/337/CEE, procedura de emiterie a acordului de mediu se desfășoară după emiteria certificatului de urbanism, anterior depunerii documentației pentru autorizarea executării lucrărilor de construcții la autoritatea administrației publice competente.

În vederea satisfacerii cerințelor cu privire la procedura de emiterie a acordului de mediu, autoritatea competentă pentru protecția mediului stabilește mecanismul asigurării consultării publice, centralizării opțiunilor publicului și al formulării unui punct de vedere oficial cu privire la realizarea investiției în acord cu rezultatele consultării publice.

În aceste condiții:

După primirea prezentului certificat de urbanism, titularul are obligația de a se prezenta la autoritatea competentă pentru protecția mediului în vederea evaluării inițiale a investiției și stabilirii necesității evaluării efectelor acesteia asupra mediului. În urma evaluării inițiale a investiției se va emite actul administrativ al autorității competente pentru protecția mediului.

În situația în care autoritatea competentă pentru protecția mediului stabilește necesitatea evaluării efectelor investiției asupra mediului, solicitantul are obligația de a notifica acest fapt autorității administrației publice competente cu privire la menținerea cererii pentru autorizarea executării lucrărilor de construcții.

În situația în care, după emiterea certificatului de urbanism ori pe parcursul derulării procedurii de evaluare a efectelor investiției asupra mediului, solicitantul renunță la intenția de realizare a investiției, acesta are obligația de a notifica acest fapt autorității administrației publice competente.

5. CEREREA DE EMITERE A AUTORIZAȚIEI DE CONSTRUIRE/DESFIINȚARE va fi însoțită de următoarele documente:

a) certificatul de urbanism;

b) dovada titlului asupra imobilului, teren și/sau construcției, sau, după caz, extrasul de plan cadastral actualizat la zi și extrasul de carte funciară de informare actualizat la zi, în cazul în care legea nu dispune altfel (copie legalizată);

c) documentația tehnică - D.T., după caz:

D.T.A.C. D.T.O.E. D.T.A.D.

d) avizele și acordurile stabilite prin certificatul de urbanism:

d.1) avize și acorduri privind utilitățile urbane și infrastructura:

alimentare cu apă gaze naturale Alte avize/acorduri:

apele Romane

canalizare

telefonizare

protecția

alimentare cu energie

salubritate

mediului

electrică

alimentare cu energie

transport urban

Drumuri Judetene C.J. Arges

Termică

Directia de cultura

d.2) avize și acorduri privind:

securitatea la incendiu protecția civilă sănătatea populației

d.3) avize/acorduri specifice ale administrației publice centrale și/sau ale serviciilor descentralizate ale acestora: Direcția Județeană Control Construcții

d.4) studii de specialitate:

Verificator de proiect Studiu Geo-Tehnic Ridicare Topo

e) actul administrativ al autorității competente pentru protecția mediului;

f) dovada privind achitarea taxelor legale.

Documentele de plată ale următoarelor taxe (copie):

CHITANTA Nr. scutit taxa

Prezentul certificat de urbanism are valabilitatea de 24 luni de la data emiterii.

Primar
Posirca Liviu-Eugen

Secretar
Mihai Mircea-Claudiu

Arhitect-șef *),
Pîrvu Ligia -Maria

Achitat taxa de: scutit taxa , conform Chitanței nr. din

Prezentul certificat de urbanism a fost transmis solicitantului direct/prin poștă la data de

În conformitate cu prevederile Legii nr. 50/1991 privind autorizarea executării lucrărilor de construcții, republicată, cu modificările și completările ulterioare,

se prelungește valabilitatea
Certificatului de urbanism

de la data de până la data de

După această dată, o nouă prelungire a valabilității nu este posibilă, solicitantul urmând să obțină, în condițiile legii, un alt certificat de urbanism.

Primar
Posirca Liviu-Eugen

Secretar
Mihai Mircea-Claudiu

Arhitect-șef *),
Pîrvu Ligia -Maria

Data prelungirii valabilității:
Achitat taxa de lei, conform Chitanței nr.

Transmis solicitantului la data de direct/prin poștă.

*) Se completează, după caz:

- consiliul județean;
- Primăria Municipiului București;
- Primăria Sectorului al Municipiului București;
- Primăria Municipiului
- Primăria Orașului
- Primăria Comunei

**) Se completează în conformitate cu declarația scopului înscris în cererea pentru emiterea certificatului de urbanism.

***) Se completează, după caz:

- președintele consiliului județean;
- primarul general al municipiului București;
- primarul sectorului al municipiului București;
- primar.

****) Se va semna, după caz, de către arhitectul-șef sau "pentru arhitectul-șef" de către persoana cu responsabilitate în domeniul amenajării teritoriului și urbanismului.

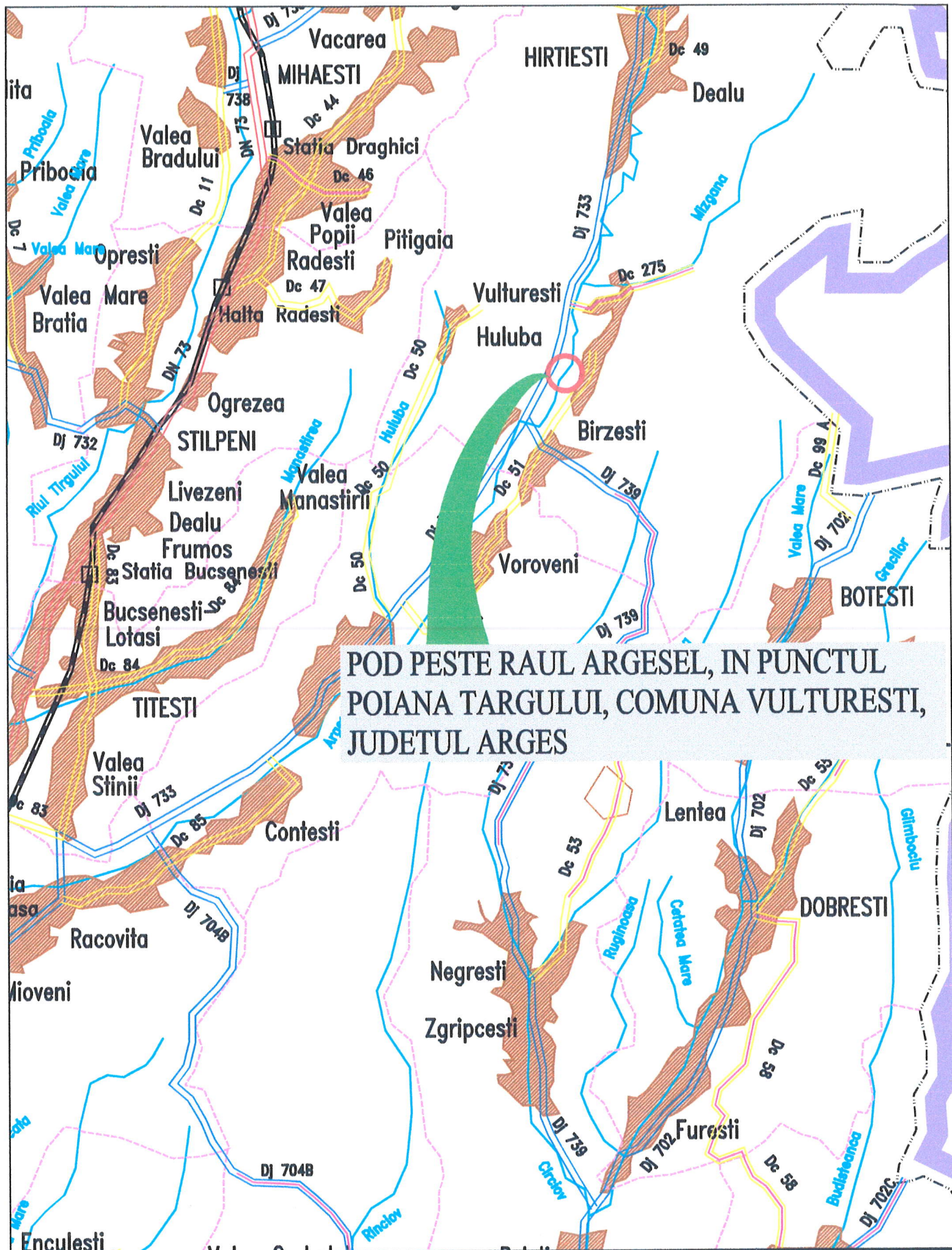

POD PESTE RAUL ARGESEL, IN PUNCTUL POIANA TARGULUI, COMUNA VULTURESTI, JUDETUL ARGES

Expert		A4, B2, D		Expertiza nr.	
Nume		Semnatura		Referat/expertiza nr./data	
Achizitor:		PRESTATOR:		Beneficiar:	
COMUNA VULTURESTI, judetul Arges		DONPREST COM S.R.L.		COMUNA VULTURESTI, judetul Arges	
Strada Principala nr.: 141 CIF: 15911360		Bucuresti, str. Arjarului nr. 5 sec. 1, ORC: 40/10235/1994 CUI: RO 5794140		Contract nr. 32/23/14.03.2023	
Specificatie		Nume		DENUMIRE OBIECTIV:	
Desenat:		teh. Eftimie Vicentiu		CONSTRUIRE POD PESTE RAUL ARGESEL, IN PUNCTUL POIANA TARGULUI, COMUNA VULTURESTI, JUDETUL ARGES	
Proiectat:		ing. Ilie Bogdan		Titlu plansa	
Sef proiect:		ing. Ilie Bogdan		PLAN DE INCADRARE IN ZONA	
Scara 1:100000		Data 08/2023		Faza: D.O.A.A.	
				Plansa nr. 01	

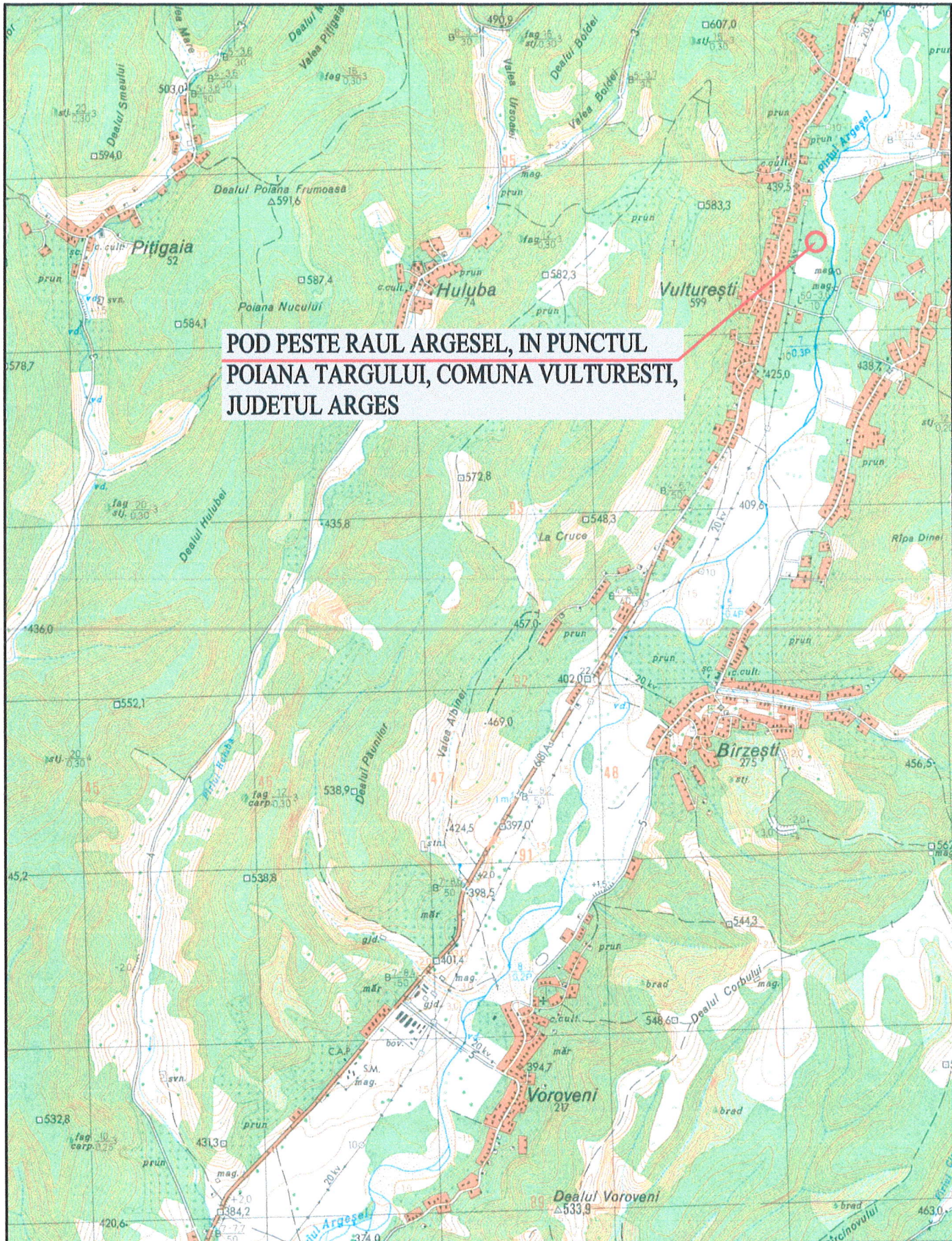

**POD PESTE RAUL ARGESEL, IN PUNCTUL
POIANA TARGULUI, COMUNA VULTURESTI,
JUDETUL ARGES**

Expert		A4, B2, D		Expertiza nr.	
Nume		Semnatura		Referat/expertiza nr./data	
Achizitor: COMUNA VULTURESTI, judetul Arges Strada Principala nr.: 141 CIF: 15911360		PRESTATOR: DONPREST.COM S.R.L. Bucuresti, str. Alipuzii nr. 5 sect. 1, ORC: J40/10235/1994 CUI: RO 67941140		Beneficiar: COMUNA VULTURESTI, judetul Arges	
Specificatie		Scara 1:25000		Contract nr. 32/23/14.03.2023	
Nume		Semnatura		DENUMIRE OBIECTIV: CONSTRUIRE POD PESTE RAUL ARGESEL, IN PUNCTUL POIANA TARGULUI, COMUNA VULTURESTI, JUDETUL ARGES	
Desenat: Proiectat: Sef proiect:		Data 08/2023		Faza: D.O.A.A.	
teh. Eftimie Vicentiu ing. Ilie Bogdan ing. Ilie Bogdan		Titlu plansa PLAN DE AMPLASAMENT		Plansa nr. 02	

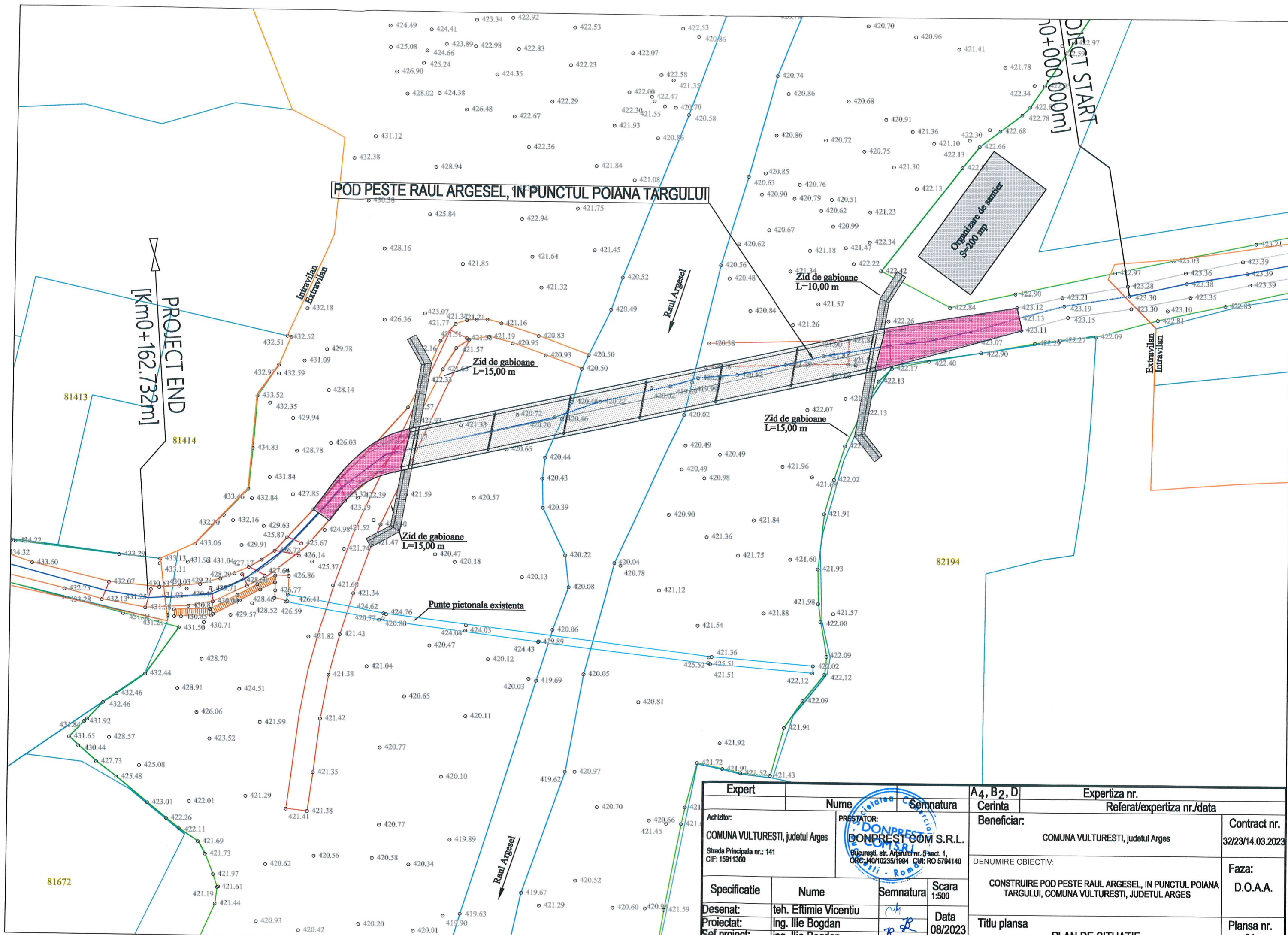

Expert		Nume		Semnatura		A4, B2, D		Expertiza nr.	
Achizitor:		PRESTATOR:		Cerinta		Beneficiar:		Referat/expertiza nr./data	
COMUNA VULTURESTI, judetul Arges		DONPREST COM S.R.L.		COMUNA VULTURESTI, judetul Arges		COMUNA VULTURESTI, judetul Arges		Contract nr.	
Strada Principala nr.: 141 CIF: 15911380		Bucuresti, str. Anghelul nr. 5 sect. 1, ORC: J40/10235/1994 CUI: RO 5794140		DENUMIRE OBIECTIV:		CONSTRUIRE POD PESTE RAUL ARGESEL, IN PUNCTUL POIANA TARGULUI, COMUNA VULTURESTI, JUDETUL ARGES		Faza: D.O.A.A.	
Specificatie		Nume		Semnatura		Scara 1:500		Titlu plansa	
Desenat:		teh. Eftimie Vicentiu		Data		08/2023		Plansa nr. 01	
Proiectat:		ing. Ilie Bogdan		PLAN DE SITUATIE					
Sef proiect:		ing. Ilie Bogdan							

ELEVATIE
Sc 1:150

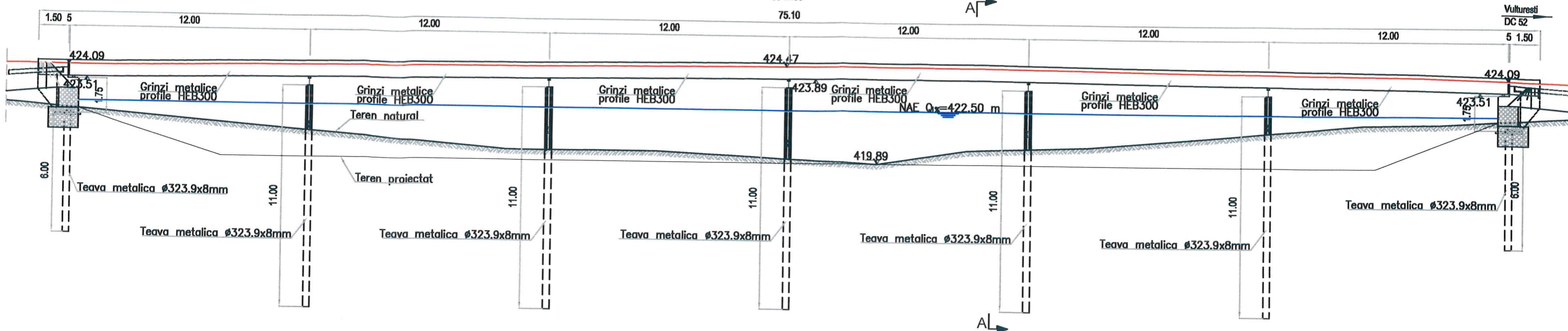

VEDERE PLANA
Sc 1:150

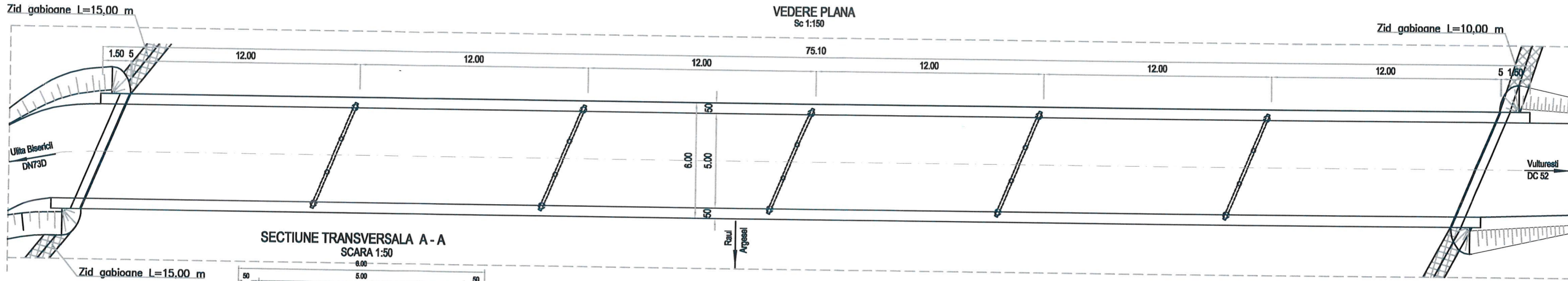

SECTIUNE TRANSVERSALA A-A
SCARA 1:50

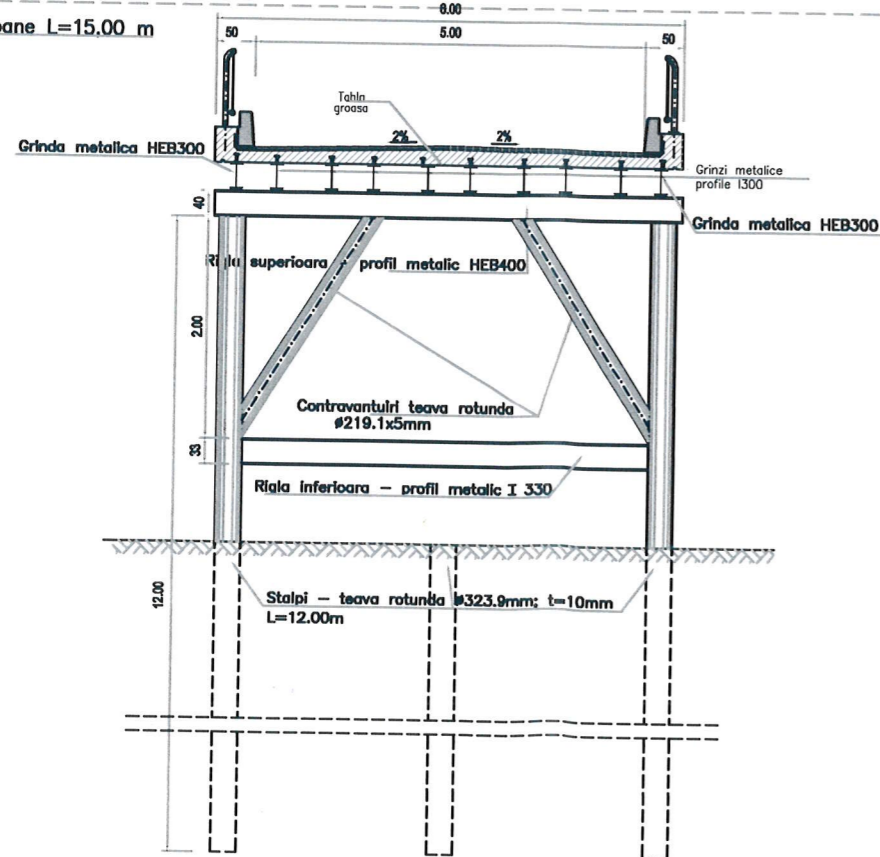

Clasa de incarcare : autovehicule masa maxima 3,5 t
Clasa de importanta "C"
Exigente de calitate: A4, B2, D
Zona seismica: Ts=0,7s; ag=0.30g, conform P100/1-2013

Expert	Nume	Semnatura	A4, B2, D Cerinta	Expertiza nr. Referat/expertiza nr./data
Achizitor: COMUNA VULTURESTI, judetul Arges Strada Principala nr.: 141 CIF: 15911380	PRESTATOR: DONPREST COM S.R.L. Bucuresti, str. Artanului nr. 5 sect. 1, ORC: J40102851904, CUI: RO 5794140		Beneficiar: COMUNA VULTURESTI, judetul Arges	Contract nr. 32/23/14.03.2023
Specificatie	Nume	Semnatura	DENUMIRE OBIECTIV:	Faza: D.O.A.A.
Desenat: Proiectat: Sef proiect:	teh. Eftimie Vicentiu ing. Ilie Bogdan ing. Ilie Bogdan	 Scara 1:150	CONSTRUIRE POD PESTE RAUL ARGESEI, IN PUNCTUL POIANA TARGULUI, COMUNA VULTURESTI, JUDETEL ARGES	Titlu plansa DISPOZITIE GENERALA
		Data 08/2023		Plansa nr. 04

SECTIUNE TRANSVERSALA
SCARA 1:20

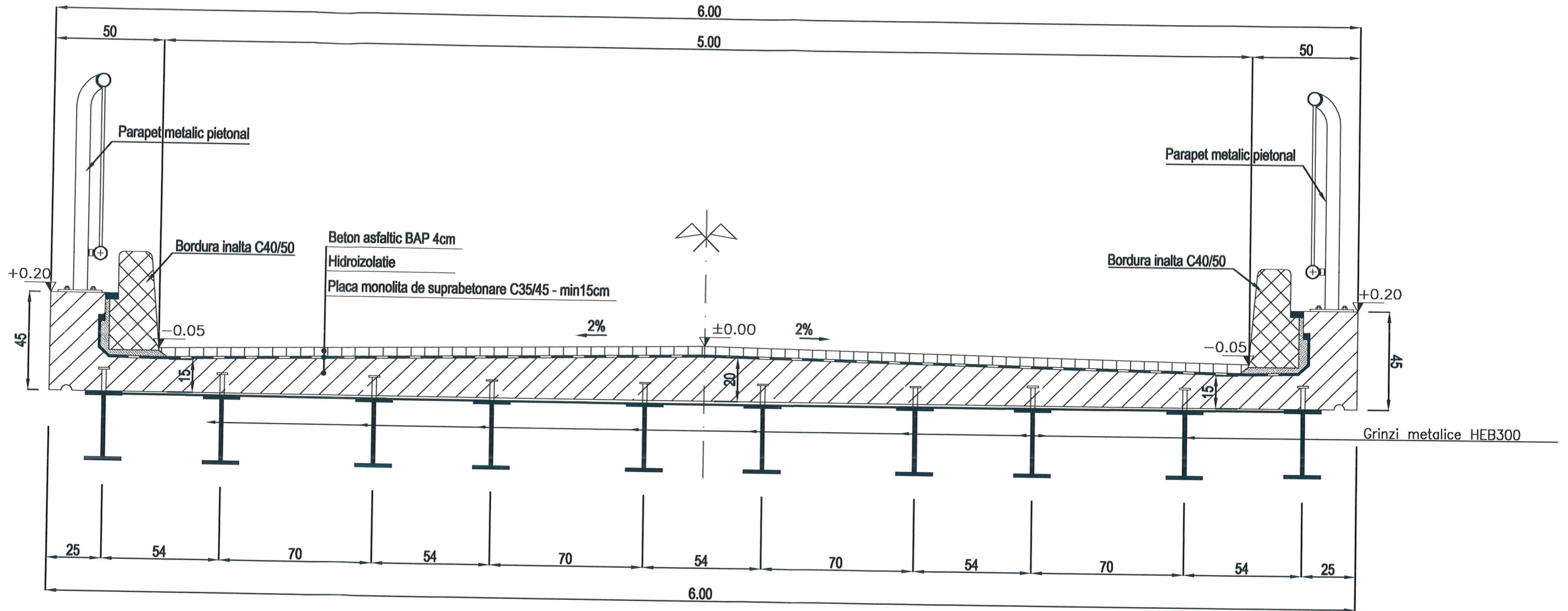

Clasa de incarcare : autovehicule masa maxima 3,5 t
Clasa de importanta "C"
Exigente de calitate: A4, B2, D
Zona seismica: Ts=0,7s; ag=0.30g, conform P100/1-2013

Expert	Nume	Semnatura	A4, B2, D Cerinta	Expertiza nr. Referat/expertiza nr./data
Achizitor: COMUNA VULTURESTI, judetul Arges Strada Principala nr.: 141 CIF: 15911380	PRESTATOR: DONPREST COM S.R.L. Bucuresti, str. Armatului nr. 5 sect. 1, ORC: J40/10235/1994 - CUI: RO 5794140		Beneficiar: COMUNA VULTURESTI, judetul Arges	Contract nr. 32/23/14.03.2023
Specificatie	Nume	Semnatura	DENUMIRE OBIECTIV: CONSTRUIRE POD PESTE RAUL ARGESEL, IN PUNCTUL POIANA TARGULUI, COMUNA VULTURESTI, JUDETUL ARGES	Faza: D.O.A.A.
Desenat: Proiectat: Sef proiect:	teh. Eftimie Vicentiu ing. Ilie Bogdan ing. Ilie Bogdan	 Scara 1:20 Data 08/2023	Titlu plansa SECTIUNE TRANSVERSALA	Plansa nr. 05