



AGENȚIA PENTRU PROTECȚIA MEDIULUI BIHOR

AUTORIZAȚIE INTEGRATĂ DE MEDIU

Nr. 3-BH-03.08.2015

Revizuită la data de 20.12.2022

Având în vedere cererea, înregistrată la Agenția pentru Protecția Mediului Bihor cu nr.13494/10.08.2022, formulată de **S.C. REPRO FARM S.R.L.** cu sediul în municipiul Oradea, str. Tudor Vladimirescu, nr.55, ap.5, județul Bihor, privind revizuirea autorizației integrate de mediu pentru fermă de creștere a suinelor, urmare a analizării documentației de susținere a solicitării de revizuire a autorizației integrate de mediu, a verificării amplasamentului, a informării și participării publicului și în lipsa oricărui comentariu din partea acestuia, a evaluării condițiilor de operare, și a modului de respectare a cerințelor din Legea 278 din 2013 privind emisiile industriale modificată și completată cu OUG 101/2017, aprobată prin Legea 144/2018, în baza Ordinului MAPAM 818/2003 pentru aprobarea Procedurii de emisie a autorizației integrate de mediu, modificată și completată de Ordinul M.M.G.A. nr. 1158 din 2005 și Ordinul MMP nr.3970 / 2012, a Hotărârii Guvernului nr. 43 din 2020 privind organizarea și funcționarea Ministerului Mediului Apelor și Pădurilor, a Hotărârii Guvernului nr. 1000 din 17.10.2012 (actualizată) privind reorganizarea și funcționarea Agenției Naționale pentru Protecția Mediului și a instituțiilor publice aflate în subordinea acesteia, a OUG 195/2005 (actualizată), privind protecția mediului, în condițiile în care se garantează că orice emisie rezultată în urma activității va fi în conformitate cu prevederile celor mai bune tehnici disponibile, cu cerințele legislației de mediu din România și prevederile prezentei autorizații,

se emite

AUTORIZAȚIA INTEGRATĂ DE MEDIU

Motivul revizuirii: modificare termen de valabilitate; modificări legislative;

pentru: Ferma de creștere și îngrășare suine Palota, cuprinzând:

- hale modernizate de creștere și îngrășare cu capacitatea de 24000 capete, S 21170 mp,
- 10 buncăre metalice pentru depozitarea furajelor cu capacitatea de 27 tone fiecare;
- Cameră pompe, în suprafață de 60,16 mp;
- Camera necropsie și depozit cadavre în suprafață de 17,9 mp;
- Filtru sanitar - în suprafață de 171,5 mp;
- Laguna de stocare temporară dejecții, trei compartimente inegale, în suprafață utilă totală de 7900 mp și capacitatea totală de 30000 mc;
- Rampa de încărcare, în suprafață de 19 mp;
- Stația de medie tensiune și zona de protecție aferentă în suprafață de 93,31 mp;



AGENȚIA PENTRU PROTECȚIA MEDIULUI BIHOR

B-dul Dacia, nr.25/A, Oradea, Cod 410464

E-mail: office@ampbh.anpm.ro; Tel.0259444590; Fax 0259406588

Operator de date cu caracter personal, conform Regulamentului (UE) 2016/679



- Platforme betonate, drumuri de acces și spații de parcare, în suprafață de 7241,98 mp;
- Zone verzi, în suprafață totală de 44655,31 mp.
- Suprafețe acoperite 52730, 87 mp.

Titular: S.C. REPRO FARM S.R.L. cu sediul în municipiul Oradea, str. Tudor Vladimirescu, nr.55, ap.5, județul Bihor, J 5/686/2020, RO 42469755,

pentru desfășurarea activității: Ferma de creștere și îngrășare suine,

pe amplasamentul din intravilanul localității Santandrei, nr.11980 și 10962, la aproximativ 1200 m față de zona rezidențială a satelor Palota și Tărian, județul Bihor.

Categoria de activitate conform Anexa I din Legea 278/2013 privind emisiile industriale: 6.6. creșterea intensivă a păsărilor de curte și a porcilor, cu capacități de peste: b) 2000 de locuri pentru porci de producție (peste 30 Kg).

Cod CAEN: 0146 – Creșterea porcilor.

Cod EPRTR:

Activitate conform Anexei I la Regulamentul (CE) nr. 166/2006 al Parlamentului European și al Consiliului din 18.01.2006 privind înființarea Registrului European al Poluanților Emiși și Transferați: **7.a (ii) și (iii)** – creșterea intensivă a șeptelului și acvacultură – Instalații pentru creșterea intensivă a păsărilor sau a porcilor: cu 2000 de locuri pentru producția de porci (cu o greutate ce depășește 30 kg) și cu 750 de locuri pentru scoafe.

Cod NFR – 4.B.8, SNAP – 10.05.03

Cele mai bune tehnici disponibile aplicabile sunt:

Documentul de referință privind cele mai bune tehnici disponibile pentru creșterea intensivă a păsărilor și porcilor, iulie 2003.

Decizia de punere în aplicare (UE) 2017/302 a comisiei din 15 februarie 2017, de stabilire a concluziilor privind cele mai bune tehnici disponibile BAT, în temeiul Directivei 2010/75/UE a Parlamentului European și a Comisiei, pentru creșterea intensivă a păsărilor de curte și a porcilor.

Documentul de referință privind cele mai bune tehnici disponibile privind principiile generale de monitorizare, iulie 2003, adoptat prin Ord. 169/2.04.2004 pentru aprobarea, prin metoda confirmării directe a Documentelor de referință privind cele mai bune tehnici disponibile aprobate de Uniunea Europeană.

Directiva 2010 / 75/UE privind emisiile industriale cu modificările și completările ulterioare;

Raport de referință al JRC privind monitorizarea emisiilor în aer și apă de la instalațiile IED – 2018

Deciziei de punere în aplicare (UE) 2022/142 a Comisiei din 31 ianuarie 2022 de modificare a Deciziei de punere în aplicare (UE) 2019/1741 în ceea ce privește raportarea privind volumul producției și de rectificare a deciziei de punere în aplicare respective.

Regulamentul de punere în aplicare (UE) nr. 808/2014 al Comisiei din 17 iulie 2014 de stabilire a normelor de aplicare a Regulamentului (UE) nr. 1305/2013 al Parlamentului European și al Consiliului privind sprijinul pentru dezvoltare rurală acordat din Fondul european agricol pentru dezvoltare rurală (FEADR).

Verificarea conformării cu prevederile prezentului act se face de către Garda Națională de Mediu Comisariatul Județean Bihor.



AGENȚIA PENTRU PROTECȚIA MEDIULUI BIHOR

B-dul Dacia, nr.25/A, Oradea, Cod 410464

E-mail: office@ampbh.anpm.ro; Tel.0259444590; Fax 0259406588

Operator de date cu caracter personal, conform Regulamentului (UE) 2016/679



Litigiile legate de emiterea, revizuirea, suspendarea sau anularea autorizației integrate de mediu se soluționează de instanțele de contencios administrativ competente, în conformitate cu art. 18, din OUG 195/2005 (actualizată) privind protecția mediului.

Valabilitate:

Prezenta autorizație integrată de mediu își păstrează valabilitatea pe toată perioada în care beneficiarul acesteia obține viza anuală, conform Legii nr. 219/15.11.2019, pentru modificarea și completarea OUG nr. 195 /2005 privind protecția mediului. Ordinul nr. 1150/2020 privind aprobarea Procedurii de aplicare a vizei anuale a autorizației de mediu și autorizației integrate de mediu.

Titularul activității va solicita obținerea vizei, în fiecare an cu maximum 90 de zile și de minimum 60 de zile înainte de ziua și luna în care a fost emisă autorizația de mediu, conform Ordinul 1150/2020, privind procedurii pentru aplicarea vizei anuale a autorizației de mediu și autorizației integrate de mediu.

Nerespectarea prevederilor autorizației atrage după sine suspendarea și/sau anularea acesteia după caz.

Autorizația conține 71 pagini.

Emisă de:

AGENȚIA PENTRU PROTECȚIA MEDIULUI BIHOR

DIRECTOR EXECUTIV

ing. Sanda MERCE



Șef Serviciu Avize, Acorduri, Autorizații
ing. Timea MARE



Intocmit

consilier dr. Minodora PĂTROC

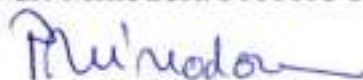

AGENȚIA PENTRU PROTECȚIA MEDIULUI BIHOR

B-dul Dacia, nr.25/A, Oradea, Cod 410464

E-mail: office@ampbh.anpm.ro; Tel.0259444590; Fax 0259406588

Operator de date cu caracter personal, conform Regulamentului (UE) 2016/679

CUPRINS

1. Date de identificare a titularului activității	5
2. Temeiul legal	5-6
3. Categoria de activitate	9-10
4. Documentația solicitării	10-11
5. Managementul activității	11-16
6. Materii prime și auxiliare	16-20
7. Resurse; apă, energie, gaze naturale	20
7.1. Apa	20-22
7.1.1. Alimentarea cu apă	22
7.1.2. Evacuarea apelor uzate	22
7.1.3. Ape subterane	22
7.2. Utilizarea eficientă a energiei	22-24
7.3. Gaze naturale	25
8. Descrierea instalației și a fluxurilor tehnologice existente pe amplasament	25-34
9. Instalații pentru reținerea, evacuarea și dispersia poluanților în mediu	35
9.1. Aer	35-39
9.2. Apă	39-41
9.3. Sol	41-43
9.4. Miros	43-46
9.5. Zgomot	46-47
10. Concentrații de poluanți admise la evacuarea în mediul înconjurător	47
10.1. Aer	47-48
10.2. Apă	49
10.3. Sol	49
10.4. Zgomot	49-50
10.5. Miros	50
11. Gestiunea deșeurilor	51
11.1. Deșeuri produse, colectare, stocare temporară	51
11.1.1. Deșeuri nepericuloase	51
11.1.2. Deșeuri periculoase	51
11.2. Deșeuri eliminate/valorificate	51-52
11.3. Deșeuri eliminate DI	52-54
12. Intervenția rapidă/prevenirea și managementul situațiilor de urgență, siguranța instalației	54-55
13. Monitorizarea activității	55-60
14. Raportări la unitatea teritorială pentru protecția mediului și periodicitatea acestora	60-65
15. Obligațiile titularului activității	65-69
16. Managementul închiderii instalației, managementul reziduurilor	69-70
17. Glosar de termeni	70-71



AGENȚIA PENTRU PROTECȚIA MEDIULUI BIHOR

B-dul Dacia, nr.25/A, Oradea, Cod 410464

E-mail: office@ampbh.anpm.ro; Tel.0259444590; Fax 0259406588

Operator de date cu caracter personal, conform Regulamentului (UE) 2016/679



I. DATE DE IDENTIFICARE A TITULARULUI ACTIVITĂȚII

Titular: S.C. REPRO FARM S.R.L. cu sediul în municipiul Oradea, str. Tudor Vladimirescu, nr.55, ap.5, județul Bihor,

Punct de lucru: intravilanul localității Santandrei, nr. cadastrale 11980 și 10962, la aproximativ 1200 m față de zona rezidențială a satelor Palota și Tărian, județul Bihor.

Certificat de înregistrare: seria B, nr. 4053048,

Nr. de ordine în registrului comerțului: J5/686/2020,

Cod Unic de Înregistrare: 42469755/2020,

Autorizația include condițiile necesare pentru asigurarea că:

- sunt luate toate măsurile adecvate de prevenire a poluării, în special prin aplicarea celor mai bune tehnici disponibile;
- nu va fi cauzată nici o poluare semnificativă;
- sunt luate măsuri pentru aplicarea unui management nutrițional conform BAT .
- sunt luate măsuri pentru transportul și aplicarea pe sol a dejecțiilor ca îngrășământ organic, cu respectarea celor mai bune practici agricole
- este evitată generarea deșeurilor, iar acolo unde deșeurile sunt produse ele sunt recuperate sau în cazul în care recuperarea este imposibilă din punct de vedere tehnic și economic, deșeurile sunt eliminate evitând sau reducând orice impact asupra mediului;
- sunt luate măsuri necesare pentru a preveni accidente și a limita consecințele lor;
- este minimizat impactul semnificativ de mediu produs de anumite condiții altele decât cele normale de funcționare;
- sunt luate măsurile necesare pentru ca în cazul încetării definitive a activității să se evite orice risc de poluare și să se refacă amplasamentul la o stare satisfăcătoare;
- sunt luate măsurile necesare pentru utilizarea eficientă a energiei.
- planului de gestionare a mirosurilor este aplicabil doar în cazurile în care se preconizează și/sau s-a dovedit o poluare cu miros la nivelul receptorilor sensibili.

Autorizația integrată de mediu conține cerințe de monitorizare adecvate descărcărilor de poluanți care au loc, cu specificarea metodologiei și frecvenței de măsurare și obligația de a furniza autorității competente datele solicitate de aceasta pentru verificarea conformării cu autorizația.

2. TEMEIUL LEGAL

-în baza analizării documentației de susținere a solicitării pentru obținerea revizuirii autorizației integrate de mediu, a punctelor de vedere înregistrate în timpul derulării procedurii;

-în urma consultării publicului prin afișarea draftului pe site –ul APM Bihor în data de 13.10.2022, a anunșurilor din mass media locală , și în lipsa oricărui comentariu și obsevații din partea publicului, privind revizuirea autorizației integrate de mediu;

-în urma evaluării condițiilor de operare și a respectării cerințelor Legii nr. 278/2013 privind emisiile industriale, cu modificările și completările ulterioare,

2.1. Autorizația integrată de mediu impune condițiile de desfășurare a activităților specifice **pentru creștere suine**, din punct de vedere a protecției mediului.

2.2. Pentru stabilirea condițiilor prevăzute de prezenta autorizație s-au luat în considerare următoarele principii:

- prevenirea poluării în special prin aplicarea celor mai bune tehnici disponibile;



AGENȚIA PENTRU PROTECȚIA MEDIULUI BIHOR

B-dul Dacia, nr.25/A, Oradea, Cod 410464

E-mail: office@ampbh.anpm.ro; Tel.0259444590; Fax 0259406588

Operator de date cu caracter personal, conform Regulamentului (UE) 2016/679



- exploatarea instalației astfel încât să nu se producă nicio poluare semnificativă;
- evitarea producerii de deșeuri, valorificarea deșeurilor, eliminarea deșeurilor astfel încât să se evite sau să se reducă orice impact advers asupra mediului;
- utilizarea eficientă a energiei;
- luarea măsurilor necesare pentru prevenirea accidentelor și limitarea consecințelor acestora;
- luarea măsurilor necesare pentru ca în cazul încetării definitive a activității să se evite orice risc de poluare și să se readucă amplasamentul într-o stare care să permită reutilizarea acestuia.

2.3. Autorizația este emisă în scopul respectării normelor, definite prin Legea 278 / 2013 privind emisiile industriale cu modificările și completările ulterioare, inclusiv măsurile privind gestionarea deșeurilor, astfel încât să se atingă un nivel ridicat de protecție a mediului, considerat în întregul său.

Documentului de referință privind cele mai bune tehnici disponibile pentru creșterea intensivă a păsărilor și porcilor și a Deciziei de punere în aplicare (UE) 2017/302 a comisiei din 15 februarie 2017, de stabilire a concluziilor privind cele mai bune tehnici disponibile BAT, în temeiul Directivei 2010/75/UE a Parlamentului European și a Comisiei, pentru creșterea intensivă a păsărilor de curte și a porcilor.

2.4. Autoritatea competentă pentru protecția mediului responsabilă cu emiterea autorizației integrate de mediu reexaminează și, în cazul în care este necesar actualizează condițiile de autorizare cel puțin în următoarele situații, conform art 21, alin.7, din Legea 278/2013 privind emisiile industriale cu modificările și completările ulterioare.

a) poluarea produsă de instalație este semnificativă, astfel încât se impune revizuirea valorilor-limită de emisie existente în autorizația integrată de mediu sau includereade noi valori-limită de emisie pentru alți poluanți;

b) din motive de siguranță în funcționare, este necesară utilizarea altor tehnici;

c) este necesară respectarea unui standard nou sau revizuit de calitate a mediului, potrivit prevederilor art. 18;

d) prevederile unor noi reglementări legale o impun.

2.5. Autorizația de mediu se suspendă de către autoritatea competentă pentru protecția mediului care a emis actul de reglementare, pentru nerespectarea prevederilor acesteia, după o notificare prealabilă, prin care se poate acorda un termen de cel mult 60 zile pentru îndeplinirea obligațiilor, conform OUG 164/2008 pentru modificarea OUG 195/2005 privind protecția mediului cu modificările și completările ulterioare. Suspendarea se menține până la eliminarea cauzelor, dar nu mai mult de 6 luni. Pe perioada suspendării, desfășurarea activității este interzisă.

2.6. În cazul în care nu s-au îndeplinit condițiile stabilite prin actul de suspendare, autoritatea competentă pentru protecția mediului dispune, după expirarea termenului de suspendare, anularea autorizației integrate de mediu.

2.7. Dispozițiile de suspendare a autorizației și implicit de încetare a activității sunt executorii de drept, conform art. 17 din OUG 195/2005 (actualizată) privind protecția mediului .



AGENȚIA PENTRU PROTECȚIA MEDIULUI BIHOR

B-dul Dacia, nr.25/A, Oradea, Cod 410464

E-mail: office@ampbh.anpm.ro; Tel.0259444590; Fax 0259406588

Operator de date cu caracter personal, conform Regulamentului (UE) 2016/679



2.8. Activitățile specifice societății se vor desfășura obligatoriu în conformitate cu prevederile legislației de mediu în vigoare, în special cu cele ale următoarelor acte normative:

O.U.G. nr.195/2005 privind protecția mediului, cu modificările și completările ulterioare;

Legea nr. 278/ 2013 privind emisiile industriale;

Ordin M.A.P.A.M. nr. 818/2003 pentru aprobarea Procedurii de emitere a autorizației integrate de mediu, cu completările și modificările ulterioare;

OUG nr. 92/2021 privind regimul deșeurilor;

H.G. nr. 856/2002 privind evidența gestiunii deșeurilor și pentru aprobarea listei cuprinzând deșeurile, inclusiv deșeurile periculoase, completată prin HG nr 210/2007;

Regulamentul (CE) nr. 1069/2009 al Parlamentului European și al Consiliului din 21 octombrie 2009 de stabilire a unor norme sanitare privind subprodusele de origine animală și produsele derivate care nu sunt destinate consumului uman și de abrogare a Regulamentului (CE) nr. 1774/2002 (Regulament privind subprodusele de origine animală);

Regulamentul (UE) NR. 142/2011 al Comisiei din 25 februarie 2011 de punere în aplicare a Regulamentului (CE) nr. 1069/2009 al Parlamentului European și al Consiliului de stabilire a unor norme sanitare privind subprodusele de origine animală și produsele derivate care nu sunt destinate consumului uman și de punere în aplicare a Directivei 97/78/CE a Consiliului în ceea ce privește anumite probe și produse care sunt scutite de la controalele sanitar-veterinare la frontieră în conformitate cu directiva menționată;

NTPA-002/2005 aprobat prin HG nr 188/2002, modificat și completat prin HG nr 352/2005 privind evacuarea apelor uzate în rețelele de canalizare și direct în stațiile de epurare și HG 210/2007;

NTPA-001/2005 aprobat prin HG nr 188/2002, modificat și completat prin HG nr 352/2005 privind condițiile de descărcare în mediul acvatic a apelor uzate și HG 210/2007;

Legea nr. 249/2015 privind modalitatea de gestionare a ambalajelor și a deșeurilor de ambalaje, cu completările ulterioare;

Ordin nr 794/2012 privind procedura de raportare a datelor referitoare la ambalaje și deșeuri de ambalaje;

HG nr 1061/2008 privind transportul deșeurilor periculoase și nepericuloase pe teritoriul României;

Ordin MAPPM nr.756/1997 pentru aprobarea Reglementării privind evaluarea poluării mediului;

Legea nr.104/ 2011 privind calitatea aerului înconjurător;

STAS nr 10009 /2017 privind "Acustica urbana"- limite admisibile ale nivelului de zgomot;

HG nr. 1403/2007 privind refacerea zonelor în care solul, subsolul și ecosistemele terestre au fost afectate;

Ordin MMP nr 3299/ 2012 pentru aprobarea metodologiei de realizare și raportare a inventarelor privind emisiile de poluanți în atmosferă;



AGENȚIA PENTRU PROTECȚIA MEDIULUI BIHOR

B-dul Dacia, nr.25/A, Oradea, Cod 410464

E-mail: office@ampbh.anpm.ro; Tel.0259444590; Fax 0259406588

Operator de date cu caracter personal, conform Regulamentului (UE) 2016/679



Ordinul nr. 994/2018 pentru modificarea și completarea Normelor de igienă și sănătate publică privind mediul de viață al populației, aprobate prin Ordinul ministrului sănătății nr. 119/2014;

Ordinul presedintelui ANSVSA nr. 16/16.03.2010 pentru aprobarea Normei sanitare veterinare privind procedura de înregistrare/autorizare sanitar-veterinară a unităților/centrelor de colectare/exploatațiilor de origine și a mijloacelor de transport din domeniul sănătății și al bunăstării animalelor, a unităților implicate în depozitarea și neutralizarea subproduselor de origine animală ce nu sunt destinate consumului uman și a produselor procesate, cu modificările și completările ulterioare;

Regulament (CE) nr. 1907/2006, cu completările și modificările ulterioare, privind înregistrarea, evaluarea, autorizarea și restricționarea substanțelor chimice (REACH), de înființare a Agenției Europene pentru Produse Chimice, de modificare a Directivei 1999/45/CE și de abrogare a Regulamentului (CEE) nr. 793/93 al Consiliului și a Regulamentului (CE) nr. 1488/94 al Comisiei, precum și a Directivei 76/769/CEE a Consiliului și a Directivelor 91/155/CEE, 93/67/CEE, 93/105/CE și 2000/21/CE ale Comisiei;

Regulamentul (CE) nr. 1272/2008 al Parlamentului European și al Consiliului din 16 decembrie 2008 privind clasificarea, etichetarea și ambalarea substanțelor și a amestecurilor, de modificare și de abrogare a Directivelor 67/548/CEE și 1999/45/CE, precum și de modificare a Regulamentului (CE) nr. 1907/2006;

H.G. nr. 964/2000 (M. Of. nr. 526/25.10.2000) privind aprobarea Planului de acțiune pentru protecția apelor împotriva poluării cu nitrați proveniți din surse agricole, cu modificările și completările ulterioare, care transpune Directiva nr. 91/676/EEC privind protecția apelor împotriva poluării cauzate de nitrați din surse agricole cu modificările și completările ulterioare;

Ordinul MAPPM nr. 1552/2008 pentru aprobarea listei localităților pe județele unde există surse de nitrați din activități agricole;

Ordinul MMGA 242/2005 privind programul de organizare a sistemului național de monitoring integrat al solului, de supraveghere, control și decizii, pentru reducerea aportului de poluanți proveniți din surse agricole și de management al reziduurilor organice provenite din zootehnie în zone vulnerabile și potențial vulnerabile la poluarea cu nitrați;

Ordinul MMGA 296/11.04.2005 privind aprobarea Programului-cadru de acțiune tehnic pentru elaborarea programelor de acțiune în zone vulnerabile la poluarea cu nitrați din surse agricole;

Ordinul nr. 344/2004 completat și modificat de Ordinul nr. 27/2007 pentru aprobarea Normelor tehnice privind protecția mediului și în special a solurilor, când se utilizează namolurile de epurare în agricultură care transpune Directiva 86/278/CEE;

Ordinul MMGA nr. 1182/2005 și Ordinul MAPDR nr. 1270/2005 privind aprobarea Codului de bune practici agricole;

Ordinul nr. 621/2014 privind aprobarea valorilor de prag pentru apele subterane din România.

Legea nr. 360 din 2 septembrie 2003 (*republicată*) privind regimul substanțelor și preparatelor chimice periculoase, cu modificările și completările ulterioare.

Ordinul M.A.P.P.M. nr. 756/03.11.1997 (M.O. nr. 303bis/06.11.1997), pentru aprobarea Reglementării privind evaluarea poluării mediului, cu modificările ulterioare



AGENȚIA PENTRU PROTECȚIA MEDIULUI BIHOR

B-dul Dacia, nr.25/A, Oradea, Cod 410464

E-mail: office@ampbh.anpm.ro; Tel.0259444590; Fax 0259406588

Operator de date cu caracter personal, conform Regulamentului (UE) 2016/679



Ordinul nr. 184/1997 pentru aprobarea Procedurii de realizare a bilanțurilor de mediu;
Legea nr. 121 din 03.07.2019 privind evaluarea și gestionarea zgomotului ambiental,
completată și modificată cu Legea 181/2022,

H.G. nr. 878/28.07.2005 (M.O. nr. 760/22.08.2005), privind accesul publicului la
informația privind mediul, cu modificările ulterioare.

Legea nr. 86/10.05.2000 (M.O. nr. 224/22.05.2000) pentru ratificarea Convenției
privind accesul la informație, participarea publicului la luarea deciziei și accesul la
justiție în probleme de mediu, semnată la Aarhus la 25.06.1998;

O.U.G. nr. 68/28.06.2007 (M.O.446/29.06.2007) privind răspunderea de mediu cu
privire la prevenirea și repararea prejudiciului adus mediului, aprobată prin Legea
19/29.02.2008, cu modificările și completările ulterioare.

O.G. nr. 24/2016 privind organizarea și desfășurarea activității de neutralizare a
subproduselor de origine animală care nu sunt destinate consumului uman (MO
664/30.08.2016) cu modificările și completările ulterioare;

Documentul de referință privind cele mai bune tehnici disponibile pentru creșterea
intensivă a păsărilor și porcilor, ediția 2017.

Decizia de punere în aplicare (UE) 2017/302 a comisiei din 15 februarie 2017, de
stabilire a concluziilor privind cele mai bune tehnici disponibile BAT, în temeiul
Directivei 2010/75/UE a Parlamentului European și a Comisiei, pentru creșterea
intensivă a păsărilor de curte și a porcilor .

O.M. 333/165/2021 privind aprobarea Codului de bune practici agricole pentru protecția
apelor împotriva poluării cu nitrati proveniți din surse agricole, precum și a Programului
de acțiune pentru protecția apelor împotriva poluării cu nitrati proveniți din surse
agricole,

Raport de referință al JRC privind monitorizarea emisiilor în aer și apă de la instalațiile
IED – 2018

Deciziei de punere în aplicare (UE) 2022/142 a Comisiei din 31 ianuarie 2022 de
modificare a Deciziei de punere în aplicare (UE) 2019/1741 în ceea ce privește
raportarea privind volumul producției și de rectificare a deciziei de punere în aplicare
respective,

Regulamentul de punere în aplicare (UE) nr. 808/2014 al Comisiei din 17 iulie 2014 de
stabilire a normelor de aplicare a Regulamentului (UE) nr. 1305/2013 al Parlamentului
European și al Consiliului privind sprijinul pentru dezvoltare rurală acordat din Fondul
european agricol pentru dezvoltare rurală (FEADR).

Legea nr. 123 din 10 iulie 2020 pentru modificarea și completarea Ordonanței de
urgență a Guvernului nr. 195/2005 privind protecția mediului – referitoare la
disconfortul olfactiv.

Planul de gestionare a disconfortului olfactiv se elaborează de către operatorii
economici/titularii activităților care pot genera disconfort olfactiv.

Planul de gestionare a disconfortului olfactiv se elaborează de către operatorii
economici/titularii activităților care pot genera disconfort olfactiv.

3.CATEGORIA DE ACTIVITATE

Categoria de activitate conform Anexa I din Legea 278/2013 privind emisiile
industriale: 6.6. creșterea intensivă a păsărilor de curte și a **porcilor**, cu capacitate de
peste: b) 2000 de locuri pentru porci de producție (peste 30 Kg).

Cod CAEN: 0146 – Creșterea porcilor.



AGENȚIA PENTRU PROTECȚIA MEDIULUI BIHOR

B-dul Dacia, nr.25/A, Oradea, Cod 410464

E-mail: office@ampbh.anpm.ro; Tel.0259444590; Fax 0259406588

Operator de date cu caracter personal, conform Regulamentului (UE) 2016/679



Cod EPRTR:

Activitate conform Anexei I la Regulamentul (CE) nr. 166/2006 al Parlamentului European și al Consiliului din 18.01.2006 privind înființarea Registrului European al Poluanților Emiși și Transferați: 7.a (ii) și (iii) – creșterea intensivă a șeptelului și acvacultură – Instalații pentru creșterea intensivă a păsărilor sau a porcilor: cu 2000 de locuri pentru producția de porci (cu o greutate ce depășește 30 kg) și cu 750 de locuri pentru scroafe.

Cod NFR – 4.B.8, SNAP – 10.05.03

Capacitatea halelor este de 2400 capete/hală;

4. DOCUMENTAȚIA SOLICITĂRII:

4.1. Documentația care a stat la baza solicitării revizuirii autorizației integrate de mediu:

Formular de solicitare revizuire AIM 3-BH-03.08.2015, înregistrat la Agenția pentru Protecția Mediului Bihor, cu nr.13494/10.08.2022,

Raport de amplasament, întocmit de SC Acormed SRL Oradea, înscris în Registrul Național al elaboratorilor de studii pentru protecția mediului la poziția nr. 323;

Analiză comparativă BAT, depusă la documentație,

Notă de constatare de verificare amplasament, nr. 14018/23.08.2022, încheiată de reprezentantul APM Bihor cu ocazia verificării amplasamentului,

Adresă cu privire la analiza preliminară a documentației nr. 13494/16.08.2022 din, emisă de Agenția pentru Protecția Mediului Bihor,

Proces verbal al ședinței CAT Bihor din data de 31.08.2022 privind etapa de redactare a draftului autorizației integrate de mediu (AIM) revizuită;

Certificat de înregistrare emis de ORC Bihor, 42469755/29.04.2020.

Certificat constatator, nr. 26914/14.03.2022, emis de ORC Bihor.

Autorizația de Gospodărire a Apelor nr.178/19.05.2021, emisă de Administrația Națională „Apele Române” Administrația Bazinală de Apă Crișuri.

Extras CF nr. 11980 Sântandrei, pentru nr. cadastral 11980; CF nr. 11962 Sântandrei pentru nr. cadastral 10962,

Contract de închiriere nr. 2578/30.04.2020, încheiat cu SC. Nutrientul SA,

Contract de prestări servicii nr.65/01.06.2020, încheiat cu Pazuric Iosif,

Contract de prestări servicii nr.66/01.06.2020, încheiat cu SC. Mark Agroprest SRL,

Contract de prestări servicii nr.67/01.06.2020, încheiat cu SC. Frimont SRL,

Act adițional nr.1/02.08.2021 la contractul de furnizare energie electrică nr. 4781/24.02.2017

Contract pentru prestarea serviciilor de salubritate, nr. 571/21.08.2020, încheiat cu SC. Rer Vest SA,

Contract de prestări de servicii, nr. 569/20.04.2021, încheiat cu Brândaș Impex SRL,

Contract de prestări servicii transport nr. 51 din 15.05.2020, încheiat cu S.C. Nutrientul S.A.

Contract de prestări servicii incinerare a deșeurilor de origine animală, nr. 52/15.05.2020, încheiat cu SC. Ecoprovet SRL,

Contract de prestări servicii de colectare și eliminare a deșeurilor, nr. 5707/23.11.2020, încheiat cu SC. Aksd România SRL,

Managementul produselor organice reziduale studiu pedologic și agrochimic emis de OSPA Oradea,



AGENȚIA PENTRU PROTECȚIA MEDIULUI BIHOR

B-dul Dacia, nr.25/A, Oradea, Cod 410464

E-mail: office@ampbh.anpm.ro; Tel.0259444590; Fax 0259406588

Operator de date cu caracter personal, conform Regulamentului (UE) 2016/679



Rapoarte de încercare;

Contract de vânzare- cumpărare gaze naturale, nr. 697/2022, încheiat cu OMV Petrom SA,

Decizie tranfer autorizație integrată de mediu, nr. 365/29.05.2020, de la SC. Nutrientul SA, la SC. Repto Farm SRL,

Autorizație integrată de mediu nr. 3-BH-03.08.2015 emisă pentru SC. Nutrientul SA, copie;

Autorizație de Gospodărire a Apelor nr. 148/19.05.2021,emisă de ABA Crișuri,

Autorizație sanitară veterinară, nr. 7210/27.05.2020 emisă de Direcția Sanitară Veterinară și pentru Siguranța Alimentelor Bihor.

Certificat de atestare, seria RGX, nr. 196/13.04.2022, nivel principal valabil până la data de 13.04.2025, pentru expert atestat Olimpia Smaranda Mintăș,

Plan de amplasament; plan de încadrare în zonă;plan de situație;

Dovada plății tarifului de revizuire a autorizației de mediu , OP 351/02.08.2022, BT;

Anunț public de solicitare a revizuirii autorizației integrate de mediu " Jurnal Bihorean" din data de 02.08.2022,

Anunț public de solicitare a revizuirii autorizației integrate de mediu și Raport de amplasament, site-ul APM Bihor din data de 16.08.2022,

Anunț decizie revizuire autorizație integrată 12.10.2022, în mass media "Jurnal Bihorean",

Draft autorizație integrată de mediu, site APM Bihor, în data de 13.10.2022,

5. MANAGEMENTUL ACTIVITĂȚII

5.1 Acțiuni de control

5.1.1.Operatorul activității va lua toate măsurile care să asigure că nicio poluare importantă nu va fi cauzată.

Sistemul de management de mediu conformare cu BAT 1)

Tehnici BAT1:	Tehnici aplicate în fermă
1.angajamentul conducerii, inclusiv al conducerii superioare	Există un angajament al conducerii fermei cu privire la performanțele de mediu
2.definirea de către conducere a unei politici de mediu care include îmbunătățirea continuă a performanței de mediu a instalației	Există o politică de mediu care prevede inclusive îmbunătățirea continuă a performanțelor de mediu
3.planificarea și stabilirea procedurilor necesare, stabilirea obiectivelor și a țintelor, în corelare cu planificarea financiară și cu investițiile	Există o planificare și sunt implementate proceduri specifice
4.punerea în aplicare a procedurilor	Procedurile sunt puse în aplicare
5.verificarea performanței și luarea de măsuri corective	Performanța de mediu este verificată anual prin Raportul anual de mediu. Pentru orice deficiență constatată se iau



AGENȚIA PENTRU PROTECȚIA MEDIULUI BIHOR

B-dul Dacia, nr.25/A, Oradea, Cod 410464

E-mail: office@ampbh.anpm.ro; Tel.0259444590; Fax 0259406588

Operator de date cu caracter personal, conform Regulamentului (UE) 2016/679



	imediat măsuri corective
6. revizuirea de către conducerea superioară a EMS și a conformității, a adecvării și a eficacității continue a acestuia	Sistemul de management de mediu nu este certificat, însă se fac revizuirile interne ale acestuia
7. urmărirea dezvoltării unor tehnologii mai curate	Toate tehnologiile aplicate în fermă sunt în concordanță cu evoluția tehnică a sectorului
8. luarea în considerare a efectelor asupra mediului generate de eventuala defecționare a instalației încă din etapa de proiectare a unei noi instalații și pe tot parcursul perioadei sale de funcționare	A fost întocmit un plan de închidere a instalației
9. aplicarea cu regularitate a evaluărilor sectoriale comparative	Activitatea se adaptează la cele mai noi tehnici și măsuri în domeniu
10. punerea în aplicare a unui plan de gestionare a zgomotului	Nu este cazul (vezi BAT 9)
11. punerea în aplicare a unui plan de gestionare a mirosului	(vezi BAT 12)

5.1.2 Titularul trebuie să elaboreze, să pună în aplicare și să revizuiască periodic un plan de gestionare a mirosurilor conform BAT 12;

5.1.3 Titularul activității trebuie să se asigure că toate operațiunile de pe amplasament vor fi realizate în așa manieră încât emisiile să nu determine deteriorarea sau perturbarea semnificativă a zonelor de agrement, recreaționale sau de locuit din afara limitelor amplasamentului.

5.1.4 Titularul activității trebuie să stabilească și să mențină un sistem de management al autorizației, care trebuie să îndeplinească cerințele prezentei autorizații, pentru asigurarea utilizării unei tehnologii mai curate, a unei producții mai curate, a reducerii și minimizării deșeurilor.

5.1.5 Operatorul va lua toate măsurile de prevenire eficientă a poluării, în special prin recurgerea la cele mai bune tehnici disponibile.

5.1.6. Operatorul trebuie să ia măsuri astfel încât toate activitățile ce se desfășoară pe amplasament să nu determine deteriorarea sau perturbarea semnificativă a factorilor de mediu din afara limitelor acestuia.

5.1.7. Operatorul are obligația să respecte condițiile prevăzute în prezenta autorizație integrată de mediu.

5.1.8. În cazul constatării oricăror neconformități cu prevederile AIM, operatorul are următoarele obligații:

- să informeze imediat ACPM cu emiterea AIM;
- să ia toate măsurile necesare pentru restabilirea conformității, în cel mai scurt timp posibil, potrivit condițiilor din AIM;
- să ia orice măsură suplimentară pe care ACPM o consideră necesară pentru



AGENȚIA PENTRU PROTECȚIA MEDIULUI BIHOR

B-dul Dacia, nr.25/A, Oradea, Cod 410464

E-mail: office@ampbh.anpm.ro; Tel.0259444590; Fax 0259406588

Operator de date cu caracter personal, conform Regulamentului (UE) 2016/679



restabilirea conformității;

d) să întrerupă operarea instalației în totalitate sau a unor părți relevante din aceasta, în cazul în care neconformitatea constatată reprezintă un pericol imediat pentru sănătatea umană sau are un impact advers semnificativ asupra mediului, pînă la restabilirea conformității.

5.1.9. Operatorul va stabili și menține proceduri de identificare și păstrare a înregistrărilor privitoare la mediu cuprinzând:

- responsabilități;
- evidențele de întreținere;
- registre de monitorizare;
- rezultatele analizelor;
- rezultatele auditurilor;
- evidența privind sesizările și incidentele;
- evidențe privind instruirile.

5.2 Conștientizare și instruire:

5.2.1 Titularul activității trebuie să stabilească și să mențină proceduri pentru realizarea de instruirii adecvate privind protecția mediului pentru toți angajații a căror activitate poate avea efect semnificativ asupra mediului, asigurând păstrarea documentelor privind instruirile efectuate;

Periodic, instrucțiunile de lucru se vor prelucra personalului care deservește instalația.

5.2.2 Personalul care are sarcini clar desemnate trebuie să fie calificat conform specificului instalației pe baza de studii, instruirii și/sau experiența adecvată.

5.2.3. Un exemplar din prezenta autorizație trebuie să rămână, în orice moment accesibil personalului desemnat cu atribuții în domeniul protecției mediului.

5.2.4. Titularul autorizației trebuie să se asigure ca toate operațiunile de pe amplasament vor fi realizate în așa manieră încât emisiile rezultate să nu determine deteriorarea sau perturbarea semnificativă a zonelor de agrement sau recreative sau a mediului din afara limitelor amplasamentului.

Titularul autorizației trebuie să pregătească o planificare anuală a obiectivelor și sarcinilor de mediu. Planificarea trebuie să conțină termene pentru atingerea seturilor de sarcini.

Personalul trebuie să cunoască și să respecte normele P.S.I. și de protecția muncii în vigoare.

Periodic, instrucțiunile de lucru se vor prelucra personalului care deservește instalația.

Se vor prelucra instrucțiunile de lucru atât pentru operare cât și pentru procesele de pornire/oprire și pentru lucrările de reparație/revizie a instalației.

În zonele de risc se va amplasa un panou care semnalează acest pericol. Pe panourile semnalizate se va scrie și numărul de telefon al serviciilor ce trebuie informate conform Planului de prevenire în caz de poluări accidentale.

Fiecare instalație va fi prevăzută cu un plan de evacuare și salvare în caz de urgență.

5.3. Responsabilități

5.3.1. Titularul Autorizației integrate de mediu trebuie să asigure în fiecare moment siguranța instalațiilor și a exploatarea tuturor instalațiilor printr-o întreținere planificată, de prevenire. Pentru aceasta se vor elabora programe de inspecție și revizie a căror desfășurare se va prezenta într-un registru.



AGENȚIA PENTRU PROTECȚIA MEDIULUI BIHOR

B-dul Dacia, nr.25/A, Oradea, Cod 410464

E-mail: office@ampbh.anpm.ro; Tel.0259444590; Fax 0259406588

Operator de date cu caracter personal, conform Regulamentului (UE) 2016/679



5.3.2. Titularul Autorizației integrate de mediu trebuie să garanteze în orice moment revizia și întreținerea continuă a tuturor dispozitivelor de exploatare și a instalațiilor ce servesc direct sau indirect protecției mediului pentru a putea capta imediat toate emisiile de poluanți în aer, apă și sol apărute ca urmare a scurgerilor.

5.3.3. Titularul Autorizației integrate de mediu trebuie să aibă la dispoziție în orice moment piesele de schimb pentru părțile de instalație ce servesc direct protecției aerului, apei și solului.

5.3.4. Titularul/operatorul activității are obligația de a lua măsurile necesare remedierii oricărui prejudiciu cauzat vecinătăților sau mediului în general.

5.3.5. Titularul/operatorul activității trebuie să își organizeze structuri proprii specializate privind protecția mediului.

În conformitate cu prevederile art.94 alin(1) lit.d din Ordonanța de Urgență a Guvernului nr. 195/2005, cu completările și modificările ulterioare, S.C.REPRO FARM, prin structurile specializate privind protecția mediului, va asista persoanele împuternicite cu activitatea de verificari, inspecție și control, punându-le la dispoziție evidența măsurătorilor proprii și toate celelalte documente relevante și le va facilita controlul activității, precum și prelevarea de probe. Va asigura, de asemenea, accesul persoanelor împuternicite pentru verificare inspecție și control la instalațiile tehnologice generatoare de impact asupra mediului, la echipamentele și instalațiile de depoluare a mediului, precum și în spațiile sau în zonele aferente acestora.

Titularul activității are obligația de a realiza, în totalitate și la termen, măsurile impuse prin actele de constatare încheiate de persoanele împuternicite cu activitatea de verificare, inspecție și control.

5.3.6 Contribuția la Registrul European al Poluanților Emiși și Transferați (EPRTR), va fi depusă la termenul stabilit în Cap. 14 al prezentei autorizații, precum și ca parte Operatorul activității trebuie să depună la A.P.M. Bihor, în fiecare an, **nu mai târziu de 31 martie**, un Raport anual de mediu (RAM) pentru întregul an calendaristic precedent. Acest raport va fi transmis autorității pe format de hârtie și în format electronic și trebuie să includă cel puțin informațiile menționate în Cap 14. Raportări către autoritățile de mediu.

Operatorul activității va transmite, rapoartele întocmite conform Registrului European al Poluanților Emiși și Transferați (E-PRTR) în concordanță cu precizările Cap. 13 Monitorizarea activității și Cap.14 Raportări către autoritățile de mediu.

În conformitate cu H.G. nr. 140/2008 privind stabilirea unor măsuri pentru aplicarea prevederilor Regulamentului (CE) al Parlamentului European și al Consiliului nr. 166/2006 privind înființarea Registrului European al Poluanților Emiși și Transferați și modificarea directivelor Consiliului 91/689/CEE și 96/61/CE titularul are obligația să întocmească și să gestioneze rapoartele potrivit prevederilor art. 5 alin. (1)-(4) și ale art. 16 alin. (1) din Regulamentul EPRTR.

Titularul/operatorul activității trebuie să raporteze autorității sale competente, cantitățile anuale împreună cu precizarea că informația se bazează pe măsurători, calcule sau estimări, a emisiilor în aer și apă a oricărui poluant specificat în Anexa II a Regulamentului pentru care valoarea de prag corespunzătoare din Anexa II a Regulamentului este depășită .

În cazul în care datele au fost exprimate pe baza de măsurători sau calcule, trebuie raportată metoda analitică și/sau metoda de calcul.



AGENȚIA PENTRU PROTECȚIA MEDIULUI BIHOR

B-dul Dacia, nr.25/A, Oradea, Cod 410464

E-mail: office@ampbh.anpm.ro; Tel.0259444590; Fax 0259406588

Operator de date cu caracter personal, conform Regulamentului (UE) 2016/679



Emisiile specificate în Anexa II a Regulamentului, raportate ca fiind sub incidența punctului (a) al art. 5 din Regulamentul EPRTTR trebuie să includă toate emisiile de la toate sursele prevăzute în Anexa I, aflate pe amplasament.

Raportul trebuie să cuprindă și informații privind emisiile și transferurile exprimate ca totaluri de la toate activitățile, prevăzute, accidentale, obișnuite sau excepționale specificându-se, acolo unde sunt date disponibile, orice date referitoare la emisiile accidentale. Operatorul trebuie să colecteze informațiile necesare cu o frecvență adecvată pentru a stabili care dintre emisiile și transferurile în afara amplasamentului fac obiectul cerințelor de raportare în conformitate cu prevederile paragrafului 1 al art. 5 din Regulamentul EPRTTR și să asigure calitatea informațiilor prezentate în raportul transmis.

Operatorul activității trebuie să înregistreze și să păstreze în registre toate datele privind punctele de prelevare a probelor, analizele, măsurătorile, examinările și alte cerințele înscrise în autorizație.

Registrele vor fi puse la dispoziție, pentru verificări, autorității competente pentru protecția mediului și/sau autorității de control.

Registrele/rapoartele vor fi păstrate pe amplasament pentru o perioadă de cel puțin 7 ani și vor fi puse la dispoziția persoanelor cu drept de control conform legislației în vigoare.

Persoana împuternicită cu atribuții în domeniul protecției mediului va transmite A.P.M. BIHOR raportările solicitate la datele stabilite, conform cerințelor prezentei autorizații.

5.4. Notificarea autorităților

5.4.1 Titularul/operatorul activității are obligația de a notifica telefonic autoritatea competentă pentru protecția mediului în termen de 2 ore din momentul producerii oricărui eveniment produs pe amplasamentul instalației, care poate conduce la accidente ecologice. În termen de maxim 24 ore de la producerea poluării accidentale, agentul economic transmite la agenția județeană pentru protecția mediului, Raportul de informare în cazul poluărilor accidentale, prezentat în Anexa IV.

Transmiterea se efectuează prin fax. Dacă este cazul, agentul economic retransmite acest raport conținând informații suplimentare obținute în urma efectuării analizelor de laborator.

5.4.2. Titularul/operatorul activității are obligația notificării autorității competente pentru protecția mediului în termen de 24 ore din momentul producerii:

- oricărei emisii apărute accidental ori ca urmare a unui accident major;
- oricărei funcționări defectuoase a echipamentelor de control sau a echipamentelor de monitorizare, care poate duce la pierderea controlului oricărui sistem de reducere a poluării de pe amplasament;

Notificările vor cuprinde: data și ora accidentului, detalii privind natura oricărei emisii și a oricărui risc creat de accident și măsurile luate pentru minimizarea emisiilor și evitarea repetării incidentului.

5.4.3. Titularul/operatorul activității trebuie să înregistreze orice accident. Această înregistrare trebuie să includă detalii privind natura, extinderea și impactul accidentului, precum și circumstanțele care au dat naștere acestuia. Înregistrarea trebuie să includă toate măsurile corective luate pentru protejarea mediului și evitarea repetării în timp. După notificarea accidentului, titularul trebuie să depună la sediul A.P.M. Bihor



AGENȚIA PENTRU PROTECȚIA MEDIULUI BIHOR

B-dul Dacia, nr.25/A, Oradea, Cod 410464

E-mail: office@ampbh.anpm.ro; Tel.0259444590; Fax 0259406588

Operator de date cu caracter personal, conform Regulamentului (UE) 2016/679



raportul privind incidentul. Un raport succint asupra incidentelor consemnate trebuie depus la A.P.M. Bihor, ca parte integrantă a R.A.M.

5.4.4. În cazul unor situații de urgență, definite conform O.U.G. nr. 21/2004 aprobată prin Legea 15/2005 cu modificările și completările ulterioare, va fi anunțat Inspectoratul Județean pentru Situații de Urgență, care asigură coordonarea unitară și permanentă a activității de prevenire și gestionare a situațiilor de urgență.

5.4.5. Alte notificări transmise autorităților competente pentru protecția mediului, în termen de 14 zile de la producere:

- o încetarea permanentă a activității oricărei părți sau a întregii instalații autorizate;
- o încetarea provizorie a activității oricărei părți sau a întregii instalații autorizate;
- o reluarea exploatării după oprire a oricărei părți sau a întregii instalații autorizate.
- o orice modificare planificată în exploatarea instalației.
- o orice modificare a actelor emise de autoritățile competente care au stat la baza emiterii autorizației integrate de mediu.

5.4.6 Conform prevederilor art. 10 și art. 15 alin. 2 din O.U.G. nr. 195/2005, aprobată cu modificări și completări prin Legea nr. 265/2006 cu modificările și completările ulterioare, în cazul în care titularii de activități pentru care este necesară reglementarea din punct de vedere al protecției mediului prin emiterea Autorizației integrate de mediu urmează să deruleze sau să fie supuși unei proceduri de: vânzare a pachetului majoritar de acțiuni, vânzare de active, fuziune, divizare, concesiune ori în alte situații care implică schimbarea titularului activității, precum și în caz de dizolvare urmată de lichidare, faliment, încetarea activității, conform legii, titularii activităților au obligația de a notifica autoritatea competentă pentru protecția mediului.

6. MATERII PRIME ȘI AUXILIARE

6.1. Gama de materii prime și de materiale utilizată

- furaje pentru creșterea porcilor;
- apă;
- produse farmaceutice pentru uz veterinar;
- substanțe dezinfectante.

Nr. crt.	Denumire materii prime / auxiliare	Cantitate maxima, u.m. /an	Mod de ambalare	Mod de depozitare
A Activitatea de creșterea porcilor				
1	Nutreturi combinate	15.448 t	vrac	20 buncare metalice exterioare amplasate câte două, lângă fiecare hală de creștere a porcilor
2	Medicamente (antibiotice, vaccinuri)			în magazia de medicamente a fermei
	flacoane injectabile	1785 flacoane 2 doze	Flacoane/doze de 5 l	
	flacoane - vaccin	81.600 doze	în ambalaje originale -doze	
3	Apa (necesar maxim)	107.675 mc	-	
4	Energie electrica	1007 MWh	-	



AGENȚIA PENTRU PROTECȚIA MEDIULUI BIHOR

B-dul Dacia, nr.25/A, Oradea, Cod 410464

E-mail: office@ampbh.anpm.ro; Tel.0259444590; Fax 0259406588

Operator de date cu caracter personal, conform Regulamentului (UE) 2016/679



5	Produse dezinfectie	550 l/170 cutii și 200 l,200 l	ambalaje originale (recipienti de plastic si saci de 20 kg)	in magazia special amenajată în interiorul fermei
Alte activitati				
1	Motorină (pentru utilajele de manevră din incintă și grup electrogen)	14500 l 159,6 MWh	-	3 butoaie metalice cu capacitatea de 200 l fiecare/ platformă betonată, prevăzută cu cuva de beton, impermeabilizată de retenție. Depozitul de motorină este amplasat în vecinătatea magaziei de la intrare
2	Detergenți	500 kg	Ambalaje originale (saci de plastic si de carton)	În magazie, la sediul administrativ

6.2. În ceea ce privește consumurile de furaj, titularul activității se va asigura că acestea se încadrează în nivelele specificate de documentele de referință BAT:

Greutate animal (kg)	Categorie	Consum de hrană conform
25 - 100	porci la îngrășare	2,25
>100	porci adulți	3,7
>100	scroafe	4,8

Managementul nutrițional, (conformatr cu BAT 3, BAT 4)

BAT 3

Tehnică	Tehnici aplicate în fermă Conformare a, b, c, d
a. Reducerea conținutului de proteine brute prin utilizarea unui regim alimentar echilibrat în azot bazat pe necesitățile de energie și aminoacizi digestibili.	Furajul utilizat este special realizat în FNC-uri autorizate, pentru furajarea porcilor, pe categorii de vârstă și tip animal
b. Hrănirea în mai multe etape cu asigurarea unui regim alimentar adaptat cerințelor specifice ale perioadei de producție.	Furajarea se face diferențiat în funcție de categoria de vârstă și tipul de animal
c. Adăugarea unei cantități controlate de aminoacizi esențiali la un regim alimentar cu un nivel scăzut de proteine brute.	Furajul utilizat este special realizat în FNC-uri autorizate, pentru furajarea porcilor, pe categorii de vârstă și tip animal
d. Utilizarea de aditivi furajeri autorizați care reduc azotul total excretat.	Furajul utilizat este special realizat în FNC-uri autorizate, pentru furajarea porcilor, pe categorii de vârstă și tip animal. Se utilizează aditivi furajeri autorizați care reduc azotul total excretat



AGENȚIA PENTRU PROTECȚIA MEDIULUI BIHOR

B-dul Dacia, nr.25/A, Oradea, Cod 410464

E-mail: office@ampbh.anpm.ro; Tel.0259444590; Fax 0259406588

Operator de date cu caracter personal, conform Regulamentului (UE) 2016/679



Parametru	Categorie de animal	Azot total excretat asociat BAT (kg de N excretat/spațiu pentru animal/an)	Performanțe obținute în fermă
Azotul total excretat, exprimat ca N	Porci pentru îngrășare	1.5 - 4.0	Maxim 4 kg N excretat / spațiu pentru animal Maxim 83,9 tone N excretat/an

BAT 4

Tehnică	Tehnici aplicate în fermă Conformare a, b
a. Hrănirea în mai multe etape cu asigurarea unui regim alimentar adaptat cerințelor specifice ale perioadei de producție.	Furajarea se face diferențiat în funcție de categoria de vârstă și tipul de animal
b. Utilizarea de aditivi furajeri autorizați care reduc cantitatea totală de fosfor excretat (de exemplu fitază).	Furajul utilizat este special realizat în FNC-uri autorizate, pentru furajarea porcilor, pe categorii de vârstă și tip animal. Se utilizează aditivi furajeri autorizați care reduc fosforul total excretat

Parametru	Categorie de animal	Azot total excretat asociat BAT (kg de N excretat/spațiu pentru animal/an)	Performanțe obținute în fermă
Fosfor total excretat, exprimat ca P ₂ O ₅	Porci pentru îngrășare	3.5-5.4	Maxim 5.4 kg P excretat / spațiu pentru animal Maxim 113,34 tone P excretat/an

6.3. CONDIȚII: Se vor adopta tehnici nutriționale adecvate, bazate pe cele mai bune tehnici disponibile, pe faze de creștere, în scopul reducerii cantității de nutrienți din dejecții (azot și fosfor), pentru a asigura reducerea emisiilor în mediu:

- aplicarea unui management nutrițional preventiv, ca măsură importantă de reducere a emisiilor gazoase și a poluării solului;
- utilizarea instalațiilor de furajare reglate automat care permit o distribuire uniformă, fără pierderi;
- realizarea controlului calității materiilor prime;
- evidențierea lunară a consumurilor specifice de materiale;
- analiza periodică a consumurilor realizate, în vederea stabilirii eficienței utilizării lor.



AGENȚIA PENTRU PROTECȚIA MEDIULUI BIHOR

B-dul Dacia, nr.25/A, Oradea, Cod 410464

E-mail: office@ampbh.anpm.ro; Tel.0259444590; Fax 0259406588

Operator de date cu caracter personal, conform Regulamentului (UE) 2016/679



Se vor lua toate măsurile necesare privind recepția, descărcarea, depozitarea și livrarea materiilor prime, a materialelor auxiliare și a substanțelor chimice pentru a se preveni efectele negative asupra mediului, în special poluarea aerului, solului, apei de suprafață și subterane, precum și mirosurile, zgomotele și riscurile directe asupra sănătății populației.

Operatorul are obligația menținerii evidenței materiilor prime, materialelor și substanțelor chimice utilizate și întocmirea de proceduri pentru revizuirea sistematică în concordanță cu noile progrese referitor la materiile prime și utilizarea de materii prime adecvate, cu impact mai redus asupra mediului.

Se vor afla în stoc materiale absorbante sau de neutralizare a scurgerilor accidentale.

Operatorul va asigura aprovizionarea cu cantitățile necesare de materii prime și materiale astfel încât să se evite generarea de stocuri și transformarea acestora în deșeuri.

Orice modificare a tipului materiilor prime și a substanțelor utilizate va fi notificată autorității competente pentru protecția mediului.

6.4. Substanțe chimice periculoase.

În cadrul procesului de dezinfecție a halelor sunt utilizate substanțe și preparate chimice:

Materie prima existenta/ utilizări	Natura chimica /compozitie	Modul de stocare
VIROSHIELD	Dezinfectant pe bază de glutaraldehidă (10-30%) și amoniu cuaternar(1-10%) Glutaraldehidă 111-30-8/203-856-5 Amoniu cuaternar 68424-85-1/270*-325-2 Clasificarea în conformitate cu reg(EC) nr. 1272/2008 H 302nociv în caz de înghițire H 400foarte toxic pentru mediul acvatic; H 334poate provoca simptome de alergie sau astm sau dificultăți de respirație în caz de inhalare H 314 provoacă arsuri grave ale pielii și lezarea ochilor; H317poate provoca o reacție alergică a pielii	în magazie a fermei, securizată, în ambalaje originale (recipienti de plastic si saci de 20 kg)
VIREX	Monoersulfat de potasiu 30-50% nr. CAS/EINECS 70693-62-8/274-778-7 dicloizicianurat de sodiu 1-10% nr. CAS/EINECS 2893-78-9/220-767-7 acid sulfamic nr. CAS/EINECS 5329-14-6/226-218-8 H 314-provoacă arsuri grave ale pielii și iritarea ochilor,H 319-iritant pentru ochi, H 302+H332-nociv în caz de înghițire H 411 foarte toxic pentru mediul acvatic pe termen lung; EUH031în contact cu acizii, degajă un gaz toxic	în magazie a fermei, securizată, în ambalaje originale (recipienti de plastic si saci de 20 kg)
var	Oxid de calciu Nr. CAS/EINECS 1305-78-8/215-138-9 H 315- iritant pentru piele	în magazie, securizată, în ambalaje originale (recipienti de plastic)



AGENȚIA PENTRU PROTECȚIA MEDIULUI BIHOR

B-dul Dacia, nr.25/A, Oradea, Cod 410464

E-mail: office@ampbh.anpm.ro; Tel.0259444590; Fax 0259406588

Operator de date cu caracter personal, conform Regulamentului (UE) 2016/679



H 318 -provoacă daune grave ochilor H 335-poate provoca iritații respiratorii.	saci de 20 kg)
---	----------------

Caracteristicile substanțelor dezinfectante se referă la soluțiile concentrate.

6.4.1. Substanțele și preparatele chimice periculoase se vor depozita ținând cont de instrucțiunile din Fișele cu date de securitate.

6.5. Achiziționarea și utilizarea substanțelor și preparatelor chimice periculoase se va face numai după obținerea avizelor și autorizațiilor cerute de lege, cu respectarea strictă a prevederilor legale în vigoare privind clasificarea, etichetarea, depozitarea, manipularea, transportul, ambalarea și gestionarea acestora. Fișele cu date de securitate ale substanțelor și preparatelor chimice achiziționate vor fi recepționate și păstrate în mod obligatoriu în unitate.

6.6. Se va solicita furnizorului de substanțe chimice dovada înregistrării acestora la Agenția Europeană de substanțe chimice (ECHA) conform Regulamentul (CE) nr. 1272 / 2008 privind clasificarea, etichetarea și ambalarea substanțelor și a amestecurilor, de modificare și de abrogare a Directivelor 67/548/CEE și 1999/45/CE, precum și de modificare a Regulamentului (CE) nr.1907/2006.

7.RESURSE: APĂ, ENERGIE, GAZE NATURALE

7.1.Apa

7.1.1. a) Alimentarea cu apă potabilă: Unitatea utilizează apă menajeră, tehnologică și de incendiu din 2 foraje, F1 și F2, având fiecare adâncimea $H = 20$ m și $Dn = 180$ mm. Volume și debite de apă autorizate conform Autorizației de Gospodărire a Apelor nr.178/19.05.2021

Volume și debite de apă în vederea potabilizării		
Debit	Zilnic	Anual
Maxim	0,72mc,	0,263 mii mc
Mediu	0,80 mc,	0,219 mii mc
Minim	0.60 mc,	0,219 mii mc

Instalații de captare:

Forajele sunt prevăzute cu cabină de foraj, îngropată, accesul făcându-se printr-un chepeng. Dispun de zonă de protecție sanitară și sunt dotate fiecare cu 1+1 electropompe submersibile, tip Pedrollo, având caracteristicile: $Q = 12$ mc/h, $H = 60$ mCA, $P = 1,5$ kW.

b) Alimentarea cu apă tehnologică

Volume și debite de apă autorizate în tehnologic		
Debit	Zilnic	Anual
Maxim	294,24 mc,	107,397mii mc
Mediu	245,20 mc,	89.498mii mc
Minim	245,20mc,	89,498 mii mc

Instalații de tratare

Apa captată este tratată într-o instalație pentru eliminarea azotaților, cu funcționare și regenerare automată, cu rășină schimbătoare de ioni, tip Aquamag-model BlueSoft 2x1665NID-RX.

Instalații de aducțiune și înmagazinare



AGENȚIA PENTRU PROTECȚIA MEDIULUI BIHOR

B-dul Dacia, nr.25/A, Oradea, Cod 410464

E-mail: office@ampbh.anpm.ro; Tel.0259444590; Fax 0259406588

Operator de date cu caracter personal, conform Regulamentului (UE) 2016/679



Rețeaua de aducțiune este executată din conducte PE Ø 75, PN6 și are lungimea de circa 2x130 m.

Apa este pompată într-un rezervor de înmagazinare, din beton armat, circular, semiîngropat, cu capacitatea de 300 mc, care asigură și rezerva intangibilă de incendiu.

Rețeaua de distribuție a apei potabile

-1+1 electropompe tip Pedrollo SR 40-10, având caracteristicile: Q= 9 mc/h, H= 40 mCA, P= 1,5 kW;

-conducte PEHD 80, cu Dn= 63 mm și Dn =40 mm și conducte tip PPR cu insertie metalica, cu Dn= 32 mm-1/2"; lungimea totală a rețelei este de 35 m.

Rețeaua de distribuție apă tehnologică

I+1 electropompe tip Pedrollo SR 40-10, având caracteristicile: Q= 9 mc/h, H= 40 mCA, P= 1,5 kW ;

Rețeaua de distribuție apă de uz igienico sanitar va fi realizată din polietilenă, după cum urmează:

- cu diametrul Ø=1" pe o lungime de 95 m către camera de necropsie;
- cu diametrul Ø=110 mm pe o lungime de 690 m către cele 10 hale și către filtrul sanitar;
- cu diametrul Ø=1" pe o lungime de circa 140 m pentru apa de incendiu.

Distribuitorul de apă potabilă este prevăzut cu racorduri pentru alimentarea grajdurilor și a corpului administrativ.

Volumul intangibil de apă pentru stingerea incendiilor va fi asigurat din rezervorul de înmagazinare cu capacitatea de 300 mc.

Rezervorul de apa 300 mc este prin compensare, asigura, la nevoie, stingerea incendiilor din rezervor+put forat+hidranții exterior.

Distribuitorul de apă potabilă este prevăzut cu racorduri pentru alimentarea halelor a filtrului sanitar și a hidranților de incendiu.

Rețeaua de distribuție a apei este o rețea ramificată comună care alimentează atât consumatorii tehnologici din halele de suine, consumatorii menajeri de la Filtrul sanitar cât și hidranții de incendiu.

Hidranții de incendiu sunt în număr de 5 bucăți, amplasați între halele de suine conform planului de situație sunt hidranți supraterani având D=80 mm.

Fiecare hală are un racord de apă pentru consum tehnologic având diametru D=2" (PE Ø63).

Acest racord alimentează instalațiile de hrănire, adăpare, și dozatoarele de medicamente.

Tot din rețeaua de distribuție apă este alimentată și clădirea filtrului sanitar care cuprinde vestiarele și grupurile sanitare pentru personal, sală de mese și birouri.

Debitele de apă și presiunile necesare la consumatori sunt asigurate de pompele montate în stația de pompare. Stația de pompare cuprinde două grupuri de pompare: un grup de pompare prin care se alimentează consumatorii curenți și un grup de pompe de incendiu care intră în funcțiune numai în caz de incendiu asigurând presiunea și debitele necesare la hidranții de incendiu. Tot în Stația de pompare au fost amplasate și instalațiile de filtrare pentru colectarea și eliminarea impurităților precum și instalațiile de denitrificare.

Sursele de apa au amenajată zona de protecție sanitară, conform normelor în vigoare

Modul de folosire a apei:



AGENȚIA PENTRU PROTECȚIA MEDIULUI BIHOR

B-dul Dacia, nr.25/A, Oradea, Cod 410464

E-mail: office@ampbh.anpm.ro; Tel.0259444590; Fax 0259406588

Operator de date cu caracter personal, conform Regulamentului (UE) 2016/679



7.1.1.1. Principalele utilizări al apei sunt:

1. apă necesară pentru menținerea homeostazei și satisfacerea cerințelor de creștere;
2. apă pentru igienizarea halelor de creștere
3. apă pentru consumul menajer al personalului de întreținere;

Consumul animal de apă este exprimate în litri per kg de hrană și depinde de vârsta și greutatea în viu a animalului, starea de sănătate a animalului, stadiul de producție, condițiile climatice, hrană și structura acesteia.

Norme de apa pentru principalele produse

- 60 l/om/zi, normă consum, pentru personalul angajat;
- igienizare spatii sediu – 0,5 l/m²;
- 2 l/m², norma pentru igienizare camera necropsie, platforma livrare mortalitati
- consum specific animale

consum specific porc productie	mc/cap/zi	6.00
--------------------------------	-----------	------

- 0,7 m³/cap./an, norma consum pentru igienizare hale;
- 3 m³ apă/cuvă la filtrul rutier, cu schimbarea soluției la 3 zile (1 filtru rutier);

$$Q_{\text{mediu zi}} = 81.47 \text{ mc/zi}$$

$$Q_{\text{maxim zi}} = 92.18 \text{ mc/zi}$$

În ceea ce privește consumurile de apă specifice activității de creștere a porcilor, titularul activității se va asigura că acestea se încadrează în nivelele specificate din documentele de referință BAT:

Consum după specificație	Unitate de măsură	Consum apă conform BREF
Scroafe înțârcate	l/cap/zi	6
Scroafe gestante	l/cap/zi	10
Scroafe lactante	l/cap/zi	25
Sugari	l/cap/zi	1
Vieri	l/cap/zi	8
Porc producție	l/cap/zi	6
Porci 8 -30 kg	l/cap/zi	3

Operatorul trebuie să ia următoarele măsuri pentru a minimiza consumul de apă:

- curățarea adăpostului și a echipamentului cu utilaje la presiune ridicată după fiecare ciclu de producție;
- calibrarea regulată a instalațiilor de adăpare pentru a preveni pierderile;
- menținerea înregistrărilor privind consumurile de apă;
- identificarea și remedierea pierderilor din rețelele de alimentare cu apă.

7.1.2. Evacuarea apelor uzate conform Autorizației de Gospodărire a Apelor nr. 178/19.05.2021

Apele menajere uzate, provenite de la filtrul sanitar și din corpul administrativ sunt colectate prin intermediul unui sistem de canalizare din conducte PVC-KG, SN4, având diametrul D = 110 mm și lungimea de 4 m, cu deșurare într-un rezervor vidanjabil din fibră de sticlă, cu capacitatea de 30 mc.



AGENȚIA PENTRU PROTECȚIA MEDIULUI BIHOR

B-dul Dacia, nr.25/A, Oradea, Cod 410464

E-mail: office@ampbh.anpm.ro; Tel.0259444590; Fax 0259406588

Operator de date cu caracter personal, conform Regulamentului (UE) 2016/679



Categoria apei	Receptori	Volum total evacuat			
		Vzi max (mc)	Vzi med (mc)	Vzi min (mc)	Anual (mii mc)
Tehnologice (igienizare hale)	laguna cu trei compartimente de dejecții(volum total 30000 mc, suprafață utilă 7900 mp	24,38	20,31	20,31	8,898
Menajere + filtru sanitar	bazin vidanjabil cu V =30 mc	0,72	0,60	0,60	0,262
pluviale	Rețea hidrografică locală	273.671/s			

Pentru dejecții.

Dejecțiile provenite din hale se scurg gravitațional prin fantele existente în podeaua compartimentelor de creștere în colectoarele cu pernă de apă, dispuse în subsolul halelor, din care se va face deversarea dejecțiilor către canalul colector general, prevăzut cu un bazin de colectare, având capacitatea de 16 mc.

Conținutul colectoarelor(dejecții și ape tehnologice uzate) este preluat de către rețeaua de canalizare tehnologică executată din conducte P.V.C.,având diametrul de 315 m + 400 mm. Dejecțiile sunt conduse prin cădere liberă la o stație de pompare ape uzate de unde vor fi evacuate prin pompare în laguna de dejecții.

Rețeaua de canalizare tehnologică este alcătuită din:

- Conducte PVC, SN4 Ø315 amplasate sub halele de îngrășare în lungime totală de 3120ml;
- Conducte PVC, SN4 Ø400 în lungime totală de 295ml;
- Conductă din polietilenă Ø110 de la stația de pompare dejecții până la lagună, în lungime de 50 m.

La amenajarea lagunei s-a prevăzut impermeabilizarea totală a acesteia (cf.măsurii 151 din Codul celor mai bune practici agricole).

Suprafața totală a lagunei este de 7900 mp și asigură un volum util de stocare de 30000 mc.

Apele meteorice provenite de pe platforma unității (cu excepția iazurilor biologice) sunt evacuate în canalul exterior, amplasat între hale și iazurile biologice, din care scurg în mod natural, urmând panta terenului, în rețeaua hidrografică locală.

7.1.3. Apele subterane

Operatorul utilizează ape subterane din 2 foraje pentru alimentarea cu apă potabilă și tehnologică a unității. Operatorul nu deversează apele uzate în pânza freatică.

Pe amplasamentul fermei sunt 3 puțuri de observație:H=10m, Dn =32 mm fiecare;

7.2. Utilizarea eficientă a energiei

7.2.1. Energia electrică este folosită în principal pentru:

- acționarea instalațiilor care deservește activitățile din cadrul obiectivului: ventilare, hrănire, încălzire, iluminat);
- iluminatul exterior;
- încălzirea halelor.



AGENȚIA PENTRU PROTECȚIA MEDIULUI BIHOR

B-dul Dacia, nr.25/A, Oradea, Cod 410464

E-mail: office@ampbh.anpm.ro; Tel.0259444590; Fax 0259406588

Operator de date cu caracter personal, conform Regulamentului (UE) 2016/679



Consumul specific de energie (termică + electrică) este cuprins între 19 și 48 kWh/cap/an (conform BREF, cap. 3.2.4). Astfel, consumul de energie al fermei este de maxim 1007 MWh/an, reprezentând energie electrică pentru iluminat, acționat mașini și climatizare.

BAT 8. Pentru utilizarea eficientă a energiei în cadrul unei ferme, BAT constau în utilizarea unei combinații a tehnicilor indicate mai jos.

Tehnică BAT 8	Tehnici aplicate în fermă Conformare a, b, c, d
a. Sisteme de încălzire/răcire și de ventilație cu eficiență ridicată.	Sistemul de microclimat este automat, controlat printr-o unitate de proces, astfel încât să aibă o eficiență energetică optimă
b. Optimizarea sistemelor de încălzire/răcire și de ventilație și gestionarea acestora, în special în cazul în care se utilizează sisteme de purificare a aerului	Sistemul de microclimat este automat, controlat printr-o unitate de proces, astfel încât să aibă o eficiență energetică optimă
c. Izolarea pereților, a podelelor și/sau a plafoanelor adăposturilor pentru animale.	Halele sunt izolate termic
d. Utilizarea iluminatului eficient din punct de vedere energetic.	Se utilizează sistem de iluminat cu LED, cu consum redus de energie

7.2.2. CONDIȚII.

Pentru respectarea corectă a documentului de referință BAT 8 privind utilizarea eficientă a energiei, se va avea în vedere:

- aplicarea celor mai bune practici în fermă prin operare și mentenanță adecvată a adăpostului și echipamentului;
- optimizarea sistemului de ventilare în fiecare hală pentru a oferi o temperatură adecvată asigurării bunăstării porcilor, cu ventilare minimă iarna;
- prevenirea blocajelor în sistemele de ventilare prin inspecția frecventă și curățarea instalațiilor;
- aplicarea iluminării cu consum energetic scăzut.
- sistemul de microclimat este automat, controlat printr-o unitate de proces, astfel încât să aibă o eficiență energetică optima,
- halele sunt izolate termic,
- se utilizează sistem de iluminat cu LED, cu consum redus de energie,(BAT 8);

Consumul de energie electrică al unității este de 1007 MWh /an.

Anual operatorul va întocmi un raport privind consumul de energie, identificarea și aplicarea măsurilor de utilizare eficientă a energiei.

7.2.3. Alimentare cu energie electrica în caz de avarie/ întrerupere accidentală a alimentării cu energie electrica din rețea SEN, se folosește un grup electrogen de exterior, cu putere electrica de 40 KVA care funcționează pe motorina; rezervorul de motorina din dotarea echipamentului este de 200 l, complet echipat.



AGENȚIA PENTRU PROTECȚIA MEDIULUI BIHOR

B-dul Dacia, nr.25/A, Oradea, Cod 410464

E-mail: office@ampbh.anpm.ro; Tel.0259444590; Fax 0259406588

Operator de date cu caracter personal, conform Regulamentului (UE) 2016/679



Ferma este dotată și cu un generator electric cu funcționare pe motorină, pentru situațiile de avarii energie electrică, cu putere 25kva.

7.3. Asigurarea agentului termic

În fermă se utilizează energie termică pentru încălzirea filtrului sanitar – o centrală termică pe energie electrică, de 24 kW.

Consumul specific de energie al fermei va fi de 20 kWh/cap/an, încadrându-se în specificațiile BAT.

➤ încălzirea halelor pe perioada anotimpului rece se va face cu ajutorul turbosuflantelor, P=2,2 kw, racordate la instalația de gaz și la motoarele electrice, temperatura fiind reglată cu ajutorul unui termostat;

8. DESCRIEREA INSTALAȚIEI ȘI A FLUXURILOR TEHNOLOGICE EXISTENȚE PE AMPLASAMENT

8.1. Descrierea amplasamentului

Ferma aparținând S.C.Repro Farm SRL este amplasată în intravilanul localității Palota, comuna Sântandrei la aproximativ 1200 m față de zona rezidențială a satelor Palota și Tărian.

Suprafața totală deținută de către societate este conform datelor prezentate în tabelul de mai jos,

Coordonate STEREO 70 ale punctelor extreme.

- contur perimetru

x	y
257638.8005	624560.1040
257971.5990	624512.2730
257950.9778	624281.0638
257618.2859	624310.6082

- lagună dejecții:

x	y
257639.2192	624552.3749
257803.5097	624538.2108
257798.6223	624481.5211
257634.3317	624495.6852

Coordonatele în sistem Stereo 70 ale centrului lagunei sunt:

X-624498,97; Y-257711,61.

Coordonatele în sistem Stereo 70 ale celor 2 foraje sunt:

F1-624141,43; Y-257456,37;

F2-624119,73; Y-257839,87.

Coordonatele rezervorului vidanjabil ape menajere în sistem Stereo 70 sunt:

X-624442,62; Y-257958,53.

Coordonatele rezervorului colector ape uzate tehnologice sunt:

X-624438,28; Y-257759,84.

Vecinătăți:

- drumul județean 797, spre nord;
- teren liber cu funcțiune de curți-construcții, Fermă de creștere păsări aparținând SC Ecoprovect SRL spre sud;
- unități economice spre est;



AGENȚIA PENTRU PROTECȚIA MEDIULUI BIHOR

B-dul Dacia, nr.25/A, Oradea, Cod 410464

E-mail: office@ampbh.anpm.ro; Tel.0259444590; Fax 0259406588

Operator de date cu caracter personal, conform Regulamentului (UE) 2016/679



➤ teren liber cu funcțiune de curți-construcții, spre vest.

Suprafața de teren ocupată de fermă :

➤ suprafața clădirilor	21551 mp
➤ suprafața căilor de acces și a platformelor betonate	4311 mp
➤ suprafața liberă (spații verzi)	47605 mp
➤ suprafață bazine impermeabilizate	7900 mp

În incinta fermei se găsesc următoarele obiective:

10 **hale**, în suprafață de 2117 mp fiecare, cu câte 104 compartimente fiecare dispuse pe câte 4 randuri și 2 coridoare de acces; capacitatea halelor este de 2400 capete/hală ;

20 **buncăre** amplasate în exteriorul halelor pentru depozitarea furajelor cu capacitatea de 41,8 mc - 10 buc și 27 mc – 10 buc;

Filtrul sanitar, în suprafață de 171,5 mp;

Rampă încărcare animale

Stație pompare, în suprafață de 98 mp

Camera frigorifică, în suprafață de 17,90 mp

Grup electrogen, în suprafață de 93,5 mp

Laguna dejecții, în suprafață totală de 7900 mp, cu un volum total de 30000 mc.

Platforme betonate, drumuri de acces și spații de parcare, în suprafață de 4311 mp

Dezinfectant rutier - amenajat la intrarea în fermă, realizat corespunzător, astfel încât să asigure la rulare acoperirea anvelopelor cu dezinfectant pe întreaga circumferință a roților, cu capacitatea cuvei filtrului rutier de 3 mc;

Cântar auto încorporat în structura rutieră cu **cabină cântar și cabină poartă** în suprafață totală de 58 mp sunt construcții realizate din cărămidă, pe fundații din beton, acoperite cu tablă;

2 Foraje, F1 și F2, având fiecare adâncimea $H = 20$ m și $D_n = 180$ mm. Forajele sunt prevăzute cu cabină de foraj, îngropată, accesul făcându-se printr-un chepeng. Dispun de zonă de protecție sanitară și sunt dotate fiecare cu 1+1 electropompe submersibile, tip Pedrollo, având caracteristicile: $Q = 12$ mc/h, $H = 60$ mCA, $P = 1,5$ kW.

3 puțuri de hidroobservație cu $H = 10$ m, amplasate limitrof lagunelor de dejecții și platformei aferente separatorului de dejecții;

Rezervor de înmagazinare, din beton armat, circular, semiîngropat, cu capacitatea de 300 mc, care asigură și rezerva intangibilă de incendiu;

2 Rezervoare vidanjabil cu capacitatea de 30 mc – ape menajere uzate și 16 mc ape uzate tehnologic, amplasate subteran din fibră de sticlă;

Împrejmuirea incintei din gard compus din stâlpi prefabricați din beton armat și panouri prefabricate din beton armat. Stâlpii metalici sunt prinși în teren prin forare gropi și turnare beton. Înălțimea împrejmuirii de 2,00 m.

Halele de creștere

Cele 10 clădiri sunt aprox. identice. Clădirile au forma dreptunghiulară cu dimensiunile de $12,8 \times 18,85$ m, fiind realizate din zidarie din caramida plină presată, cu fundații izolate din beton armat. Pardoseala este din grătare beton, planșeu beton armat termo și hidroizolat; Halele au câte 104 compartimente cu o capacitate maximă de 2400 locuri porci fiecare. Acestea sunt prevăzute cu pardoseală perforată din grătare din beton și cuve din beton armat. Sub zona de creștere a porcilor prevăzută cu pardoseală din grătare este construită o cuvă în care se scurg dejecțiile. Sub această cuvă este amplasată



AGENȚIA PENTRU PROTECȚIA MEDIULUI BIHOR

B-dul Dacia, nr.25/A, Oradea, Cod 410464

E-mail: office@ampbh.anpm.ro; Tel.0259444590; Fax 0259406588

Operator de date cu caracter personal, conform Regulamentului (UE) 2016/679



o conductă pentru evacuarea gravitațională a dejecțiilor semilichide. În interiorul halelor este prevăzută o placă de izolare termică, montată la fața grinzilor metalice, pe o structură de pane metalice realizate din profile cu pereți subțiri. Compartimentările interioare sunt realizate din zidărie de B.C.A. (grosime 25 cm) cu o diafragmă de beton armat ($h=1,00$ m).

Halele sunt dotate cu sisteme complete de îngășare a suinelor în sistem intensiv.

Sistemul de hrănire

Procesul de hrănire, microclimatul și ventilația în interiorul halei sunt comandate de către un calculator de proces. Furajele sunt depozitate în cele 20 de buncăre, 2 buncăre/hală cu capacitatea de 41,8 mc și respectiv 27 mc ($41,8 \text{ mc} + 27 \text{ mc}$) = 68,8 mc/hală, 688 mc/ per fermă, amplasate în exteriorul fiecărei hale. Furajul utilizat este special realizat în FNC-uri autorizate, pentru furajarea porcilor, pe categorii de vârstă și tip animal. Umplerea buncărelor se face pneumatic direct din bena de transport. Furajele sunt transportate în hale prin intermediul transportor cu noduri (TN) acționate electric, care pleacă din partea inferioară a fiecărui buncăr către banda transportoare și sistemul de distribuție poziționat în interiorul clădirii. Extragerea furajului este controlată de senzorii de capacitate ai sistemului de extragere, activați de cererea de hrană. Fiecare hală este echipată cu sisteme de distribuție, care transportă furajul către dispersoarele de volum, poziționate la nivelul pardoselii în boxele de creștere. Ultima hrănitoare este prevăzută cu un senzor pentru detectarea prezenței sau absenței furajului în buncăr.

Dotarea halelor cu sisteme de hrănire:

- câte 2 buncăre exterioare 41,8 mc și respectiv 27 mc fiecare pozate pe platformă betonată, pentru fiecare bloc ;
- distribuirea furajului în fiecare hală prin intermediul unor linii de furajare, prevăzute cu motoare electrice de antrenare automatizate, cu senzori și contactori de protecție;
- sistem de furajare suspendat cu funcționare automată, comandat prin senzori de furaje ce asigură un confort optim în utilizare precum și acces liber în hală pentru curățirea după fiecare ciclu;
- linii de adăpare, suspendate, cu picurători cu niplu și regulator de presiune și câte un dozator de medicamente pe fiecare nivel ;
- liniile de adăpare sunt prevăzute cu un dozator de medicamente, manometru și apometru.

Sistemul de evacuare a dejecțiilor semilichide

Dejecțiile de la porci, precum și apele uzate rezultate în urma proceselor de spălare din hale, se colectează sub zona cu pardoseală din grătare prefabricate de beton. Aceasta este realizată dintr-o cuvă din beton cu adâncimea de 40 cm și o zonă centrală de 85 cm. Sub această cuvă sunt amplasate conductele pentru evacuarea gravitațională a dejecțiilor semilichide realizate din țevi PVC îmbinate cu mufă și garnitura de cauciuc cu diametrul $\varnothing 315$ mm. La capătul fiecărei conducte este prevăzută o valvă de aerisire. Acest sistem de golire asigură eliminarea completă a dejecțiilor și a sedimentelor solide de pe fundul canalelor. Pâlniile de admisie sunt dispuse puțin sub nivelul cuvei de dejecții (cu 15 cm), pentru asigurarea unei goliri complete.

Impermeabilitatea este asigurată prin următoarele măsuri:

- utilizarea unui beton cu o clasă superioară (C20/25) la diafragme și pardoseala din beton, cu dispunerea unei folii din PVC sub pardoseală;



AGENȚIA PENTRU PROTECȚIA MEDIULUI BIHOR

B-dul Dacia, nr.25/A, Oradea, Cod 410464

E-mail: office@ampbh.anpm.ro; Tel.0259444590; Fax 0259406588

Operator de date cu caracter personal, conform Regulamentului (UE) 2016/679



- dispunerea unei benzi de etanșare, la îmbinarea dintre pereții laterali din b.a. ai cuvelor și pardoseala cuvelor din b.a., dar și la rosurile dintre turnări succesive de beton;
- garniturile speciale din cauciuc dispuse constructiv în dopurile de închidere ale pâniilor de admisie.
- garnituri din cauciuc ale conductelor din PVC.

Rețeaua de canalizare este pozată în pantă continuă de 5‰ (5 mm/m) către căminele de racord. Dejecțiile brute sunt pompate în laguna impermeabilizată.

Controlul climatului intern al halelor

Ventilația adăposturilor este asigurată printr-un sistem de ventilație la presiune negativă. Aerul atmosferic va fi atras în clădire prin guri de admisie amplasate la nivelul frontoanelor, deasupra tavanului și va fi eliminat prin ventilatoare amplasate la nivelul acoperișului. Gurile de aspirație și ventilatoarele sunt prevăzute cu un sistem de deschidere în caz de urgență, controlat termic, iar deschiderea se face gradual în funcție de temperatură. Răcirea în timpul verii se va realiza prin intermediul unui sistem de tip PAD Cooling, amplasat pe frontoane, deasupra tavanului.

Sistemul de ventilație pentru fiecare hală este format din:

- Admisie: fante de admisie cu suprafața totală de 20 mp (câte 10 mp în fiecare fronton);

- Evacuare: 22 ventilatoare de tavan tip CL600, cu următoarele caracteristici:

- debit la presiune negativă de 0 Pa = 13200 mc/h;
- consum: 39 W/1000mc/h;
- viteza de evacuare: 11.8 m/s;
- diametru gură exhaustare: 63 cm, $\emptyset = 0.312$ mp per exhaustor sau 6,24 mp per hală;

- debit evacuare hală = 22 x 13200 = 290.400 mc/h;

- în zilele caniculare temperatura și umiditatea sunt controlate cu o instalație specială de umidifiere și răcire a aerului (PAD Cooling – instalație de răcire cu faguri – 2 buc. 1,5 x 15 m), precum și prin creșterea ventilației.

- admisia aerului proaspăt se va realiza prin clapete de admisie, termoizolante, prevăzute cu plase antivrabii, procesul fiind comandat prin servomotorul de la calculatorul de proces;

- exhaustarea aerului viciat se va realiza cu ajutorul unui număr de 22 ventilatoare/hală, acționate automat prin calculatorul de proces, cu capacitatea de 13200 mc/h fiecare, ce vor fi amplasate pe coamă și lateral;

- încălzirea halelor pe perioada anotimpului rece se va face cu ajutorul turbosuflantelor, P=2,2 kw, racordate la instalația de gaz și la motoarele electrice, temperatura fiind reglată cu ajutorul unui termostat;

- dispozitiv acustic, dotat cu termostat și supraveghetor de fază, care avertizează printr-o sirenă exterioară depășirea temperaturilor optime;

- sisteme de comandă pentru asigurarea condițiilor de microclimat;

Filtrul sanitar, în suprafață de 171,5 mp, Regim înălțime P este o construcție realizată pe fundatii continue din beton armat, zidarie din blocuri ceramice cu goluri verticale, tamplarie din PVC cu geam termopan, planseu din lemn peste parter, acoperis sarpanta pe structura din lemn, invelitoare din tigla metalica, prevăzut cu jgheab și burlan din tablă zincată, cuprinde spații administrative, grupuri sanitare, vestiare, spații de depozitare medicamente, sală de luat masa; în filtrul sanitar este amplasată centrala cu



AGENȚIA PENTRU PROTECȚIA MEDIULUI BIHOR

B-dul Dacia, nr.25/A, Oradea, Cod 410464

E-mail: office@ampbh.anpm.ro; Tel.0259444590; Fax 0259406588

Operator de date cu caracter personal, conform Regulamentului (UE) 2016/679



P=24 kw care asigură agentul termic pentru filtrul sanitar.

Clădirea are următoarea organizare funcțională: Chicinetă, Vestiar murdar, Vestiar curat, Boxa curatenie, W.C., Dușuri, Birou, Depozit medicamente.

Stație pompare, în suprafață de 98 mp, construită pe fundație de beton și zidărie de cărămidă, placată cu polistiren expandat, grosime 10 cm, pe fundație din sămburi din beton armat, tamplarie din PVC cu geam termopan, acoperișul din tigla metalică, prevăzut cu jgheab și burlan din tablă zincată.

Laguna dejecții, având 3 compartimente de stocare, în suprafață totală de 7900 mp, cu un volum total de 30000 mc.

Laguna este etanșezată prin folosirea unei membrane electrosudabile (HDPE) cu grosime de circa 1,5 mm. Sub această membrană este prevăzut un sistem de alarmare și detecție a eventualelor scurgeri accidentale realizat dintr-o membrana electrosudabilă cu grosimea de 1,0 mm, un strat de geotextil și conductele de alarmare și verificare a nivelului apei subterane. Laguna este prevăzută cu supape pentru eliminarea gazelor acumulate sub geomembrană și un sistem de drenaj și monitorizare a scurgerilor.

În vederea bunei exploatare a laguna de stocare a dejecțiilor în condiții de siguranță și securitate a muncii precum și în condiții de bună funcționare, a fost prevăzută cu următoarele accesorii:

- Laguna are taluzele realizate din pamant compactat cu înălțimea de cca. 0,50 m deasupra solului;
- Laguna este etanșezată prin folosirea unei membrane electrosudabile (HDPE) cu grosime de circa 1,5 mm.
- Laguna este prevăzută cu un sistem de alarmare și detecție a eventualelor scurgeri accidentale realizat dintr-o membrana electrosudabilă cu grosimea de 1,0 mm, un strat de geotextil și conductele de alarmare și verificare a nivelului apei subterane.
- În zona de protecție sunt montate plăcuțe de avertizare cu dimensiunea 0,5x1m cu inscripția: „Accesul interzis - pericol de înec” scrise cu litere negre pe fond galben;
- Perimetrul lagunei este prevăzut cu iluminare de siguranță pe timp de noapte pentru a semnaliza prezența lagunei și a evita accidentele;
- Laguna este prevăzută cu scări de evacuare de urgență, care să permită animalelor și oamenilor, care ar putea să cadă accidental în acest bazin, să se salveze. Lungimea scărilor este cel puțin atât cât să permită ieșirea oamenilor și animalelor chiar și atunci când bazinul este gol.

Platforme betonate, drumuri de acces și spații de parcare, în suprafață de 4311 mp, Structura rutieră a platformelor betonate este alcătuită din următoarele straturi:

- beton de ciment de 20cm grosime;
- fundație de balast de 25 cm grosime după compactare. Pentru a se evita apariția fisurilor și crăpăturilor datorate variațiilor de temperatură și umiditate, a tasărilor inegale și pentru necesități de construcție îmbrăcămintea este executată cu rosturi longitudinale și transversale. Rosturile longitudinale de contact se realizează pe axul drumului între benzile de beton late de 3,0m și se execută pe toată grosimea îmbrăcăminții. Rostul de contracție are adâncimea de 6cm. Distanța dintre rosturile de contracție tăiate este cuprinsă între 4,0 și 6,0m. Accesul auto în incinta fermei se va face doar prin dezinfectorul auto amplasat la intrarea în



AGENȚIA PENTRU PROTECȚIA MEDIULUI BIHOR

B-dul Dacia, nr.25/A, Oradea, Cod 410464

E-mail: office@ampbh.anpm.ro; Tel.0259444590; Fax 0259406588

Operator de date cu caracter personal, conform Regulamentului (UE) 2016/679



fermă.

8.2. Descrierea activității

8.2.1. Prin profilul de activitate unitatea aparține sectorului zootehnic, obiectul de activitate constituindu-l creșterea și îngrășarea suinelor în sistem intensiv. Suprafața liberă de pardoseală disponibilă pentru fiecare suină în creștere: 0,65 mp pentru porcii cu o greutate medie cuprinsă între 30 și 110 kg.

Obiectul principal de activitate al fermei este creșterea și îngrășarea porcilor de la greutatea de 30 kg până la greutatea de sacrificare (105-110 kg), în sistem intensiv cu circuit închis. Ferma este împărțită în 3 zone distincte:

- zona curată (interiorul fermei - hale de producție, filtru sanitar, sala de mese);
- zona gri (drum de acces al autospeciălor pentru alimentare cu furaj, spațiile verzi, rampa de primire/livrare porci);
- zona murdară (vestiar murdar, birou, drumurile de acces comun, laguna stocare dejectii).

8.2.2. Descrierea procesului tehnologic

Obiectul principal de activitate al fermei este creșterea și îngrășarea porcilor de la greutatea de 30 kg până la greutatea de sacrificare (105-110 kg), în sistem intensiv cu circuit închis.

Accesul în unitate a persoanelor se face numai prin filtrul sanitar care asigură un spațiu de dezechipare de haine de stradă și dulapuri metalice pentru păstrarea acestora (vestiar negru), un spațiu funcțional pentru WC, duș și lavoar și o încăpere pentru echiparea cu echipamentul de lucru și păstrarea acestuia, spațiul este amenajat în așa fel încât să fie ușor lavabil și dezinfectabil.

Accesul vehiculelor se face pe o singură poartă prevăzută cu dezinfectant rutier, amenajat corespunzător încât să asigure la rulare acoperirea anvelopelor cu dezinfectant pe întreaga circumferință a roților.

Unitatea asigură spații necesare pentru depozitarea furajelor și materiilor furajere, spațiu necesar magaziei pentru medicamente de uz sanitar veterinar și dezinfectante.

Halele de porci sunt amenajate corespunzător categoriei de producție (creștere și îngrășare) asigurându-se tehnologia, condiții de microclimat optime, putându-se dezinfecta periodic sau de câte ori este nevoie.

➤ Microclimatul este asistat prin sisteme computerizate care asigură un raport optim între temperatură și umiditate. Sistemele monitorizează temperatura din interiorul și exteriorul halelor, sistemele de ventilație. Sistemul de ventilație funcționează pe baza de depresiune, aerul viciat este exhaustat de ventilatoare iar admisia aerului proaspăt se face datorită depresiunii create, tot sistemul fiind comandat de către calculatorul de proces.

➤ Temperatura în hale este de 18-20 °C, umiditatea relativă de 60 %. Parametri de microclimat în hale sunt dirijați automat prin sistemele de comandă cu care sunt dotate halele de producție. La înălțimea animalelor, în cazul ventilației mecanice, vitezele maxime admise ale aerului sunt cuprinse între 0,3-0,5 m/s.

➤ În anotimpul cald, pentru evitarea supraîncălzirii încăperilor, se vor folosi metode de intensificare ventilației.

➤ Ventilarea încăperilor din corpul de clădire filtrul sanitar se face natural prin ferestre și uși.



AGENȚIA PENTRU PROTECȚIA MEDIULUI BIHOR

B-dul Dacia, nr.25/A, Oradea, Cod 410464

E-mail: office@ampbh.anpm.ro; Tel.0259444590; Fax 0259406588

Operator de date cu caracter personal, conform Regulamentului (UE) 2016/679



➤ În filtrul sanitar: se asigura o temperatura de 18-20 °C, o umiditate relativa de 20-60% și o viteză a curenților de aer de 0,2-0,3m/s.

Efectivul maxim zilnic al fermei este de 24000 capete, efectivul mediu real AAP este de 20.989 capete suine/serie. Numărul de cicluri de producție va fi de 3,2 pe an, mortalitatea maximă este de 4%, timp de spălare/igienizare hale 24 zile. Halele sunt populate cu tineret porcine provenit de la ferme autorizate de multiplicare a suinelor. Din motive de biosecuritate toate mișcările de animale, precum și deplasarea personalului se fac prin culcuare acoperite care fac legătura între hale și rampa de primire/livrare și filtru sanitar.

I. Adăposturile pentru cazarea porcilor sunt proiectate astfel încât să permită animalelor:

- să aibă acces la o zonă de odihnă confortabilă din punct de vedere fizic și termic, drenată și curățată corespunzător și care să permită tuturor animalelor să se odihnească în același timp;
- să se odihnească și să se ridice normal;
- să vadă alți porci.

II. Pardoseala este netedă, dar nealunecoasă, pentru a se preveni rănierea porcilor, și astfel proiectată, construită și menținută încât să nu cauzeze răni sau suferințe porcilor. Pardoseala este adecvată pentru mărimea și greutatea porcilor.

III. Între două cicluri halele sunt curățate, spălate și dezinfectate, creându-se vidul sanitar. Spălarea se face în două etape: inițial se curăță podelele, pereții, tavanele, instalațiile de hrănire și adăpare cu furtunul, cu un volum mare de apă la presiune scăzută după care se continuă spălarea cu jet de apă la presiune ridicată.

Dezinfecția se face prin pulverizare de soluții dezinfectante în concentrații de max 1 %.

IV. Toți porcii au acces concomitent și permanent la o cantitate suficientă de hrană și de asemenea la o cantitate suficientă de apă proaspătă.

Popularea hălelor

Popularea hălelor se face cu tineret porcine, având vârsta de 90 – 100 zile și greutatea de medie de 25 kg, care provine din Complexul de reproducție Sălăcea, aparținând grupului de firme S.C.Nutrientul S.A. sau din alte complexe autorizate.

Principiul tehnologic aplicat este „totul plin - totul gol”, în vederea asigurării condițiilor optime de microclimat și zooigienă. În acest scop compartimente sunt în prealabil curățate, spălate, dezinfectate cu Vircon, văruite și preîncălzite în timpul iernii, astfel încât să se asigure o temperatură de 20 - 22°C și o umiditate relativă de 60%. Ventilația este asigurată prin ferestre rabatabile acționate electric și prin 14 ventilatoare/hală. Halele sunt iluminate cu câte 4 corpuri de iluminat cu fluorescență.

Creșterea

Adăposturile pentru tineret sunt prevăzute cu două alei de furajare laterale și cu două rânduri de boxe, dispuse perpendicular pe axul longitudinal al adăpostului. Zona de defecare reprezintă circa 30 % din suprafața boxei și este prevăzută cu grătare din beton așezate pe canale cu pernă de apă, prevăzute cu stăvilari, construit la capătul adăpostului, prin care se face deversarea dejecțiilor către canalul colector general. Hrănitorele sunt amplasate pe pereții dinspre aleile centrale, iar adăparea se realizează tip „suzetă”, dintr-o conductă comună tuturor boxelor, fiecare animal aspirând necesarul de apă.

Sistemele de ventilație, cuprind 22 ventilatoare/hală (P= 2,2 kW, Q= 13200 mc/h).



AGENȚIA PENTRU PROTECȚIA MEDIULUI BIHOR

B-dul Dacia, nr.25/A, Oradea, Cod 410464

E-mail: office@ampbh.anpm.ro; Tel.0259444590; Fax 0259406588

Operator de date cu caracter personal, conform Regulamentului (UE) 2016/679



Fiecare sistem computerizat monitorizează climatul dintr-o hală. Sistemul de ventilație funcționează pe baza de depresiune, aerul viciat este exhaustat de ventilatoare iar admisia aerului proaspăt se face datorită depresiunii create, tot sistemul fiind comandat de către calculatorul de proces.

Finisare

Procesul de îngrășare propriu-zisă durează între 60 – 75 zile, creșterea ponderală înregistrată este de aproximativ 40-50 kg. Principiul tehnologic aplicat și în această fază este „ totul plin – totul gol „, în vederea asigurării condițiilor optime de microclimat și zooigienă. În acest scop compartimentele din adăposturi sunt în prealabil curățate , spălate , dezinfectate cu vircon max 1%, văruite și preîncălzite în timpul iernii, astfel încât să se asigure o temperatură de 20 – 22 °C și o umiditate relativă de 60 %. Adăposturile sunt prevăzute cu două alei de furajare laterale și cu două rânduri de boxe, dispuse perpendicular pe axul longitudinal al adăpostului. Zona de defecare reprezintă circa 30 % din suprafața boxei și este prevăzută cu grătare din beton . Hrănitorele sunt amplasate pe perețele dinspre aleile centrale, iar adăparea se realizează tip „ suzetă „, dintr-o conductă comună tuturor boxelor , fiecare animal aspirând necesarul de apă. Ventilația este asigurată prin ferestre rabatabile acționate electric și prin ventilatoare. Halele sunt iluminate cu câte 4 corpuri de iluminat cu fluorescență .

8.2.1. Schema fluxului tehnologic

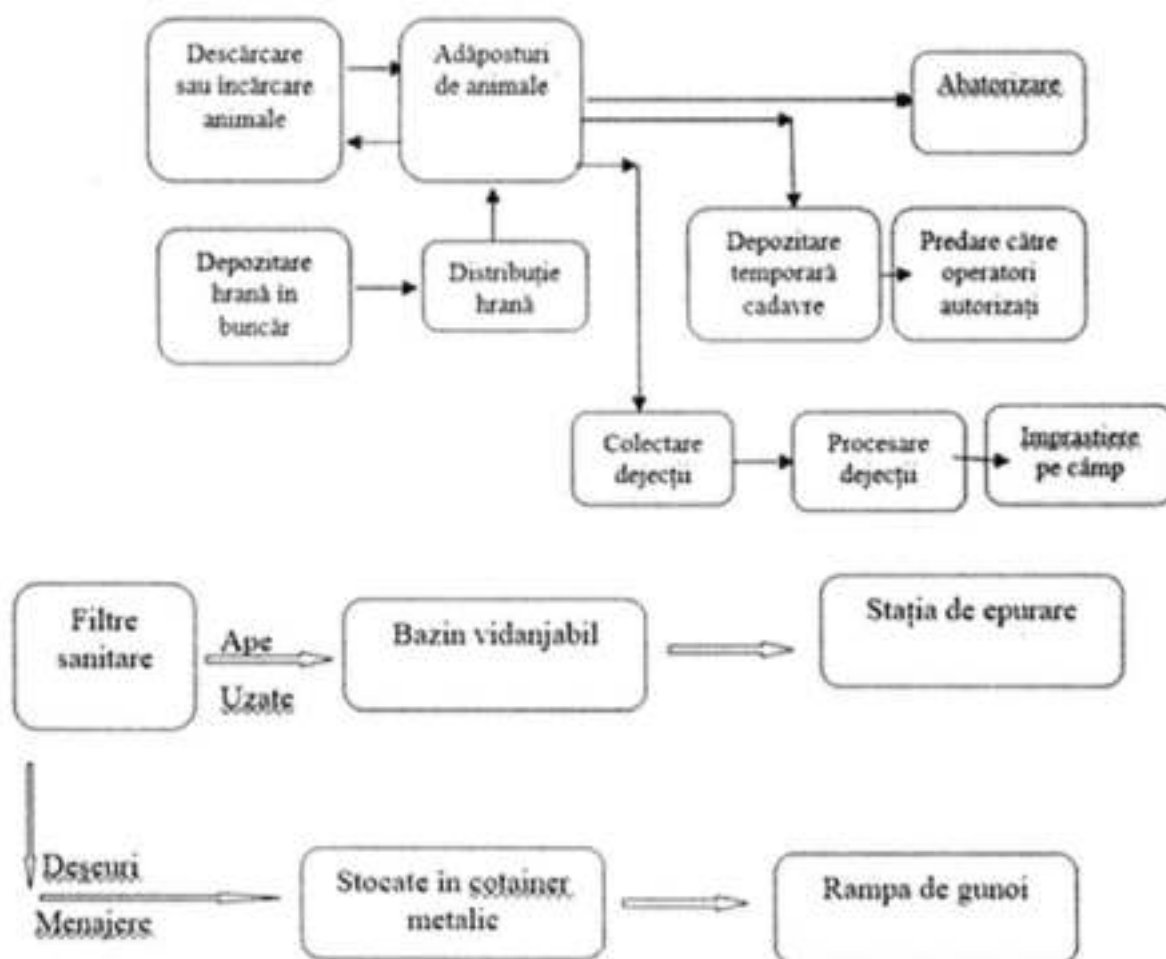

8.2.2. Activități conexe

Operatorul nu desfășoară activități conexe activității de creștere a porcilor.

8.2.3. Alte condiții de funcționare decât cele normale



AGENȚIA PENTRU PROTECȚIA MEDIULUI BIHOR

B-dul Dacia, nr.25/A, Oradea, Cod 410464

E-mail: office@ampbh.anpm.ro; Tel.0259444590; Fax 0259406588

Operator de date cu caracter personal, conform Regulamentului (UE) 2016/679



-În situații speciale, cum ar fi îmbolnăviri masive în rândul porcilor, deșeurile de origine animală și dejecțiile se vor colecta, manipula și elimina din activitate conform dispozițiilor autorităților sanitar-veterinare, elaborate în acest sens.

-Defecțiunile apărute la sistemul de ventilație al halelor se vor remedia imediat, astfel încât microclimatul necesar pentru creșterea și întreținerea porcilor să fie asigurat.

-Se vor aplica prevederile planurilor pentru situații de urgență,

-Se vor asigura permanent mijloace de comunicare cu personalul din cadrul societății și cu autoritățile locale.

-Orice situație anormală de funcționare ce necesită remedierea operativă a acestora, va fi comunicată imediat, telefonic și în scris, următoarelor autorități: APM Bihor, GNM – CJ Bihor,

Activitatea intră sub incidența OUG nr.68/2007 privind răspunderea de mediu cu referire la prevenirea și repararea prejudiciului asupra mediului; în cazul unei amenințări iminente cu un prejudiciu asupra mediului, precum și în cazul unui prejudiciu asupra mediului operatorul va acționa și va informa autoritățile de mediu conform obligațiilor ce îi revin, în baza prevederilor Capitolului II – Măsurile preventive și reparatorii, din OUG 68/2007.

8.3. Tehnici aplicate de societate pentru conformare cu cerințele BAT pentru activitatea desfășurată.

BAT 2. Pentru a preveni sau a reduce efectele asupra mediului și pentru a îmbunătăți performanța globală, BAT constau în utilizarea tuturor tehnicilor indicate mai jos.

Tehnică BAT 2	Tehnici aplicate în fermă Conformare totală a, b, c, d, e.
a. Amplasarea corespunzătoare a instalației/fermei și o bună amenajare spațială a activităților pentru: a reduce transporturile de animale și de materiale (inclusiv a dejecțiilor animaliere); a asigura distanțe adecvate față de receptori sensibili care au nevoie de protecție; a lua în considerare condițiile climatice existente (de exemplu vântul și precipitațiile) a lua în considerare capacitatea potențială de dezvoltare ulterioară a fermei; a preveni contaminarea apelor.	Ferma este corect amplasată, astfel: Amplasamentul este cu acces direct dintr-un drum principal distanța față de potențialii receptori este mai mare de 1000 m. Zona nu se caracterizează prin vânturi puternice sau precipitații >800 mm/an Există potențial de dezvoltare Ferma nu interceptează ape de suprafață și nici ape subterane
b. Educarea și formarea personalului, în special pentru: reglementări relevante, creșterea animalelor, sănătatea și bunăstarea animalelor, gestionarea dejecțiilor animaliere, siguranța lucrătorilor; transportul și împrăștierea pe sol a dejecțiilor animaliere;	Personalul care lucrează în domeniul de activitate autorizat este calificat și instruit corespunzător fiecărui loc de muncă. În ferma se aplică un sistem de instruire periodică pe linie de protecția mediului, a personalului



AGENȚIA PENTRU PROTECȚIA MEDIULUI BIHOR

B-dul Dacia, nr.25/A, Oradea, Cod 410464

E-mail: office@ampbh.anpm.ro; Tel.0259444590; Fax 0259406588

Operator de date cu caracter personal, conform Regulamentului (UE) 2016/679



<p>planificarea activităților; planificarea și gestionarea situațiilor de urgență; repararea și întreținerea echipamentelor.</p>	<p>relevant. Evidenta instruirilor este tinuta in scris.</p>
<p>c. Pregătirea unui plan de urgență pentru a face față emisiilor și incidentelor neprevăzute, cum ar fi poluarea corpurilor de apă. Acesta poate include: un plan al fermei care cuprinde sistemele de canalizare și sursele de apă/efluenți; planuri de acțiune pentru intervenție în cazul unor evenimente posibile (de exemplu incendii, scurgeri ale depozitelor de dejecții lichide sau prăbușirea acestora, scurgerea necontrolată din grămezile de dejecții animaliere, scurgeri de combustibil); echipamentele disponibile pentru gestionarea unui incident de poluare (de exemplu echipament pentru blocarea drenărilor în teren, îndiguirea șanțurilor, baraje flotante pentru scurgerile de combustibil).</p>	<p>Plan de prevenire și intervenție în caz de poluare accidentală procedura scrisa de investigare, rezolvare, comunicare si raportare a incidentelor de mediu</p>
<p>d. Verificarea, repararea și întreținerea periodică a structurilor și a echipamentelor, cum ar fi: depozitele de dejecții lichide, la orice semn de deteriorare, degradare, scurgere; pompele pentru dejecții lichide, dispozitive de amestec, separatoare și irigatoare; sistemele de aprovizionare cu apă și furaje; sistemul de ventilație și senzorii de temperatură; silozurile și echipamentele de transport (de exemplu, supape, țevi); sistemele de purificare a aerului (de exemplu, prin inspecții periodice). Acestea pot include curățenia fermei și gestionarea dăunătorilor.</p>	<p>Toate echipamentele si instalatiile utilizate pe amplasament sunt intretinute in conditii optime de funcționare. Anual se intocmeste un plan de revizii si intretinere a instalatiilor si echipamentelor; Operatorul asigura evidenta scrisa a reviziilor, interventiilor si reparatiilor efectuate in instalatii. Reviziile si reparatiile sunt efectuate de personal calificat</p>
<p>e. Depozitarea animalelor moarte astfel încât să se prevină sau să se reducă emisiile.</p>	<p>Stocare temporară în ladă frigorifică până la incinerare în incinerator nou sau preluarea de către operatorul autorizat</p>



AGENȚIA PENTRU PROTECȚIA MEDIULUI BIHOR

B-dul Dacia, nr.25/A, Oradea, Cod 410464

E-mail: office@ampbh.anpm.ro; Tel.0259444590; Fax 0259406588

Operator de date cu caracter personal, conform Regulamentului (UE) 2016/679



9. INSTALAȚII PENTRU REȚINEREA, EVACUAREA ȘI DISPERSIA POLUANȚILOR ÎN MEDIU

9.1 AER

Toate halele de creștere a porcilor sunt echipate cu sisteme de ventilare forțată:

- hala 1: 22 ventilatoare/hală P= 2,2 kW, Q= 13200 mc/h;
- hala 2: 22 ventilatoare/hală P= 2,2 kW, Q= 13200 mc/h;
- hala 3: 22 ventilatoare/hală P= 2,2 kW, Q= 13200 mc/h;
- hala 4: 22 ventilatoare/hală P= 2,2 kW, Q= 13200 mc/h;
- hala 5: 22 ventilatoare/hală P= 2,2 kW, Q= 13200 mc/h;
- hala 6: 22 ventilatoare/hală P= 2,2 kW, Q= 13200 mc/h;
- hala7: 22 ventilatoare/hală P= 2,2 kW, Q= 13200 mc/h;
- hala 8: 22 ventilatoare/hală P= 2,2 kW, Q= 13200 mc/h;
- hala 9: 22 ventilatoare/hală P= 2,2 kW, Q= 13200 mc/h;
- hala 10: 22 ventilatoare/hală P= 2,2 kW, Q= 13200 mc/h;

Sursele de generare a emisiilor difuze in atmosfera sunt:

- procesele metabolice;
- managementul dejecțiilor;
- activitati auxiliare: de transport, de descărcare a furajelor, de întreținerea incintei;

Inventarul emisiilor în aer

Poluant	Sursa/Mod de generare
Amoniac (NH ₃)	Adapostirea animalelor, depozitarea dejecțiilor și utilizarea acestora la fertilizarea terenurilor agricole
Metan (CH ₄)	Adapostirea animalelor, depozitarea și tratarea dejecțiilor
Oxizi de azot NO _x	Instalații de încălzire interioară și instalații mici de combustie
Bioxid de carbon (CO ₂)	Adapostirea animalelor
Miros (cum ar fi H ₂ S)	Adapostirea animalelor, depozitarea dejecțiilor și utilizarea acestuia ca fertilizant
Pulberi	Descărcarea, depozitarea nutrețului combinat în buncăre

Principalele emisii în aer sunt reprezentate de amoniac, metan și oxizi de azot care rezultă din procesele metabolice și din dejecții. Categoriile de surse asociate acestor emisii sunt: spațiile de creștere și laguna de stocare a dejecțiilor;

Emisiile de amoniac, gaz metan, și oxizi de azot sunt generate și din activitatea de împrăștiere a dejecțiilor pe câmp. Aceste emisii se produc însă în afara amplasamentului fermei și de aceea, nu sunt luate în considerare a evaluarea impactului generat pe amplasament.

Controlul pentru minimizarea excreției de azot și a emisiilor de compuși ai azotului se face prin aplicarea celor mai bune tehnici pentru: sistemul de adăpostire, compoziția furajelor, modul de administrare a apei de băut, colectarea/transferul/tratarea/stocarea și eliminarea dejecțiilor.

Din procesele de distribuție a hranei și din transport pot să apară și emisii de pulberi, minimizate prin măsuri specifice menționate în tabelele de conformare cu tehnicile exemplificate în documentul de referință.



AGENȚIA PENTRU PROTECȚIA MEDIULUI BIHOR

B-dul Dacia, nr.25/A, Oradea, Cod 410464

E-mail: office@ampbh.anpm.ro; Tel.0259444590; Fax 0259406588

Operator de date cu caracter personal, conform Regulamentului (UE) 2016/679



NOx și CO apar de la activități asociate, cum sunt motoarele cu ardere internă ale autovehiculelor de transport.

Emisii fugitive pot apărea din sistemul pentru transferal dejecțiilor din hală către bazinul de stocare.

BAT 11. Pentru a reduce emisiile de pulberi provenite din fiecare adăpost pentru animale, BAT constau în utilizarea uneia dintre tehnicile indicate mai jos sau a unei combinații a acestora.

Tehnică BAT 11	Tehnici aplicate în fermă Conformare : a,b
<p>. Reducerea formării pulberii în interiorul clădirilor destinate creșterii animalelor. În acest scop se poate utiliza o combinație între următoarele tehnici:</p> <ol style="list-style-type: none"> 1. utilizarea unui material de așternut mai gros (de exemplu paie lungi sau rumeguș în loc de paie tăiate); 2. aplicarea unui așternut proaspăt prin utilizarea unei tehnici de presare a așternutului care generează un nivel scăzut de pulberi (de exemplu cu mâna); 3. alimentarea <i>ad libitum</i>; 4. utilizarea hranei umede, a hranei sub formă de pelete sau adăugarea unor materii prime uleioase sau lianți în sistemele de furajare uscate 5. montarea unor separatoare de pulberi în depozitele pentru furaje uscate care sunt umplute cu ajutorul sistemelor pneumatice 6. proiectarea și operarea sistemului de ventilație la o viteză mică a aerului în adăpost. 	<p>Sistemul de adăpost este cu grătare. Astfel, emisiile de pulberi sunt minime Alimentare ab libitum</p>
<p>b. Reducerea concentrației de pulberi în interiorul adăpostului pentru animale prin aplicarea uneia dintre următoarele tehnici:</p> <ul style="list-style-type: none"> ceată de apă; pulverizarea cu ulei; ionizare. 	<p>• Este prevăzută un sistem de răcire cu ceață de apă</p>

BAT 16. Pentru a reduce emisiile de amoniac în aer generate de un depozit de dejecții lichide, BAT constau în utilizarea unei combinații a tehnicilor indicate mai jos.

Tehnică	Tehnică aplicată în fermă Conformare a.1, a.3, b.3



AGENȚIA PENTRU PROTECȚIA MEDIULUI BIHOR

B-dul Dacia, nr.25/A, Oradea, Cod 410464

E-mail: office@ampbh.anpm.ro; Tel.0259444590; Fax 0259406588

Operator de date cu caracter personal, conform Regulamentului (UE) 2016/679



a	Proiectarea și gestionarea corespunzătoare a depozitului de dejecții lichide prin utilizarea mai multor tehnici prezentate mai jos:	
	1. reducerea raportului dintre suprafața emițătoare și volumul depozitului de dejecții lichide.	Dejecțiile sunt colectate în lagună impermeabilizată cu volum suficient pentru a stoca dejecțiile generate în 10.5 luni (incluzând volumul cuvelor de sub grătare). Astfel laguna nu se umple rămânând un spațiu suficient între luciul dejecțiilor și limita superioară a pereților lagunei
	3. reducerea la minimum a amestecării dejecțiilor lichide.	Dejecțiile lichide nu se amestecă
b	Acoperirea depozitului de dejecții lichide. În acest scop se poate utiliza una dintre următoarele tehnici:	
	3. acoperitori plutitoare, cum ar fi: pelete de plastic; materiale vrac ușoare; acoperitori flexibile plutitoare; plăci geometrice din plastic; acoperitori gonflabile; crustă naturală; paie.	Dejecțiile mixte stocate în lagună vor forma o crustă naturală

BAT 17. Pentru a reduce emisiile de amoniac în aer provenite dintr-un depozit îngropat (lagună) de dejecții lichide, BAT constau în utilizarea unei combinații a tehnicilor indicate mai jos.

	Tehnică	Tehnică aplicată în fermă Conformare a, b
a	Reducerea la minimum a amestecării dejecțiilor lichide.	Dejecțiile sunt colectate în lagună impermeabilizată cu volum suficient pentru a stoca dejecțiile generate în 10.5 luni (incluzând volumul cuvelor de sub grătare). Astfel laguna nu se umple rămânând un spațiu suficient între luciul dejecțiilor și limita superioară a pereților lagunei
b	Acoperirea depozitelor îngropate de dejecții lichide (lagune) cu o acoperitoare flexibilă și/sau plutitoare, cum ar fi: folii de plastic flexibile; materiale vrac ușoare;	Dejecțiile mixte stocate în lagună vor forma o crustă naturală



AGENȚIA PENTRU PROTECȚIA MEDIULUI BIHOR

B-dul Dacia, nr.25/A, Oradea, Cod 410464

E-mail: office@ampbh.anpm.ro; Tel.0259444590; Fax 0259406588

Operator de date cu caracter personal, conform Regulamentului (UE) 2016/679



crustă naturală; paie.	
---------------------------	--

BAT 21. Pentru a reduce emisiile de amoniac în aer rezultate din împrăștierea pe sol a dejecțiilor lichide, BAT constau în utilizarea uneia dintre tehnicile indicate mai jos sau a unei combinații a acestora.

	Tehnică	Tehnică aplicată în fermă Conformare b.2
b	Dispozitiv de împrăștiere în fâșii, prin aplicarea uneia dintre următoarele tehnici: rampă orizontală cu furtunuri; rampă orizontală cu duze de stropire la înălțime mică.	Se aplică tehnica rampă orizontală cu furtunuri

BAT 22. Pentru a reduce emisiile de amoniac în aer provenite din împrăștierea pe sol a dejecțiilor animaliere, BAT constau în încorporarea dejecțiilor animaliere în sol cât mai repede posibil.

Parametru	Intervalul de timp asociat BAT cuprins între împrăștierea pe sol a dejecțiilor și încorporarea acestora în sol (ore)
timp	0 ⁰⁰ - 4 ⁰⁰

(1) Limita inferioară a intervalului corespunde încorporării imediate.

(2) Limita superioară a intervalului poate fi de până la 12 ore, în cazul în care condițiile nu sunt favorabile unei încorporări mai rapide, de exemplu în cazul în care resursele umane și mașinile nu sunt accesibile din punct de vedere economic.

BAT 30. Pentru a reduce emisiile de amoniac în aer provenite din fiecare adăpost pentru porci, BAT constau în utilizarea uneia dintre tehnicile indicate mai jos sau a unei combinații a acestora.

	Tehnică	Tehnici aplicate în fermă Conformare a.0.iv., a.2, a.4, a.7, a.10, a.11, a.12, a.14
A	Una dintre următoarele tehnici, care aplică unul dintre următoarele principii sau o combinație a acestora: (ii) creșterea frecvenței de transportare a dejecțiilor lichide (dejecții animaliere) către depozite externe; (iii) separarea urinei de materiile fecale; (iv) păstrarea așternutului curat și uscat.	Păstrare așternut curat și uscat
	2. Pereți înclinați ai canalului pentru dejecții animaliere (în cazul unei podele prevăzute integral sau parțial cu grătare).	Pereți înclinați ai canalului pentru dejecții animaliere care asigură evacuarea imediată și totală a dejecțiilor.



AGENȚIA PENTRU PROTECȚIA MEDIULUI BIHOR

B-dul Dacia, nr.25/A, Oradea, Cod 410464

E-mail: office@ampbh.anpm.ro; Tel.0259444590; Fax 0259406588

Operator de date cu caracter personal, conform Regulamentului (UE) 2016/679



4.Evacuarea frecventă a dejecțiilor lichide prin spălare sub presiune (în cazul unei podele prevăzute integral sau parțial cu grătare).	Evacuarea frecventă a dejecțiilor lichide prin spălare sub presiune după fiecare ciclu de producție
7.Cuști sau padocuri (în cazul unei podele prevăzute parțial cu grătare).	Cuști sau padocuri (în cazul unei podele prevăzute parțial cu grătare).
10.Boxe cu așternut cu generare combinată de dejecții animaliere (dejecții solide și lichide).	Boxe cu așternut cu generare combinată de dejecții animaliere (dejecții solide și lichide).
11.Hrănire/odihnă pe podea solidă (în cazul boxelor cu așternut).	Hrănire/odihnă pe podea solidă (în cazul boxelor cu așternut).
12.Bazin pentru dejecții animaliere (în cazul unei podele prevăzute integral sau parțial cu grătare).	Bazin pentru dejecții animaliere
14.Benzi pentru dejecții animaliere în formă de „V” (în cazul unei podele prevăzute parțial cu grătare).	Benzi pentru dejecții animaliere în formă de „V”

CONDIȚII

Este obligatoriu să nu existe alte emisii în aer, semnificative pentru mediu, cu excepția celor reglementate prin prezenta autorizație.

Operatorul are obligația de a lua toate măsurile care se impun în vederea limitării emisiilor de poluanți în atmosferă, inclusiv prin colectarea și dirijarea emisiilor fugitive și utilizarea unor echipamente de reținere a poluanților la sursă, după caz.

Operatorul este obligat să întrețină echipamentele de reținere, evacuare și dispersie a poluanților în stare optimă de funcționare.

9.2 Apă

Apele uzate din cadrul societății sunt tratate în mod distinct, astfel:

➤ Dejecțiile provenite din hale se scurg gravitațional prin fantele existente în podeaua compartimentelor de creștere în colectoarele cu pernă de apă, dispuse în subsolul halelor, din care se va face deversarea dejecțiilor către canalul colector general, prevăzut cu un bazin de colectare, având capacitatea de 16 mc.

➤ Conținutul colectoarelor (dejecții și ape tehnologice uzate) este preluat de către rețeaua de canalizare tehnologică executată din conducte P.V.C., având diametrul de 315 m + 400 mm. Dejecțiile sunt conduse prin cădere liberă la o stație de pompare ape uzate de unde vor fi evacuate prin pompare în laguna de dejecții.

Rețeaua de canalizare tehnologică este alcătuită din:

➤ Conducte PVC, SN4 Ø315 amplasate sub halele de îngrășare în lungime totală de 3120ml;

➤ Conducte PVC, SN4 Ø400 în lungime totală de 295ml;

➤ Conductă din polietilenă Ø110 de la stația de pompare dejecții până la lagună, în lungime de 50 m.



AGENȚIA PENTRU PROTECȚIA MEDIULUI BIHOR

B-dul Dacia, nr.25/A, Oradea, Cod 410464

E-mail: office@ampbh.anpm.ro; Tel.0259444590; Fax 0259406588

Operator de date cu caracter personal, conform Regulamentului (UE) 2016/679



La amenajarea lagunei s-a prevăzut impermeabilizarea totală a acesteia (cf.măsurii 151 din Codul celor mai bune practici agricole).

Suprafața totală a lagunei este de 7900 mp și asigură un volum util de stocare de 30000 mc.

➤ Apele meteorice provenite de pe platforma unității (cu excepția iazurilor biologice) sunt evacuate în canalul exterior, amplasat între hale și iazurile biologice, din care scurg în mod natural, urmând panta terenului, în rețeaua hidrografică locală.

BAT 5. Pentru utilizarea eficientă a apei, BAT constau în utilizarea unei combinații a tehnicilor indicate mai jos.

Tehnică BAT 5	Tehnici aplicate în fermă Conformare a, b, c, d, e
a. Menținerea unei evidențe a utilizării apei.	Consumul de apă este contorizat. În orice moment se cunoaște consumul specific
b. Detectarea și repararea scurgerilor de apă.	Instalațiile de alimentare cu apă sunt verificate periodic pentru a identifica eventualele scurgeri;
c. Utilizarea aparatelor de curățare cu înaltă presiune pentru curățarea adăposturilor pentru animale și a echipamentelor	Pentru spălare se utilizează turbojeturi
d. Selectarea și utilizarea echipamentului corespunzător (de exemplu adăpători de tip biberon, adăpători circulare, jgheaburi cu apă) pentru anumite categorii de animale, garantând, în același timp, disponibilitatea apei (<i>ad libitum</i>).	Se utilizează suzete pentru adăpare;
e. Verificarea și (dacă este necesar) ajustarea în mod periodic a calibrării echipamentului de furnizare a apei potabile.	Sistemul de adăpare este verificat și calibrat periodic;

BAT 6. Pentru a reduce producerea de ape uzate, BAT constau în utilizarea unei combinații a tehnicilor indicate mai jos.

Tehnică	Tehnici aplicate în fermă Conformare a, b, c
a. Menținerea suprafeței zonelor murdare din curte la un nivel cât mai redus posibil.	Zona murdară este clar delimitată și are o suprafață minimă. Animalele sunt crescute în sistem închis; dejecțiile sunt evacuate prin conducte;
b. Reducerea la minimum a consumului de apă.	Consumul de apă, în afară de cel pentru adăpat (apa pentru adăpat este furnizată la discreție), este minim. Se consumă maxim 5 l/mp pentru spălare
c. Separarea apei de ploaie	Apele de ploaie sunt convențional curate și



AGENȚIA PENTRU PROTECȚIA MEDIULUI BIHOR

B-dul Dacia, nr.25/A, Oradea, Cod 410464

E-mail: office@ampbh.anpm.ro; Tel.0259444590; Fax 0259406588

Operator de date cu caracter personal, conform Regulamentului (UE) 2016/679



necontaminate de fluxurile de ape uzate sunt evacuate în afara amplasamentului care trebuie tratate.

BAT 7. Pentru a reduce emisiile în apă provenite din apele uzate, BAT constau în utilizarea unei combinații a tehnicilor indicate mai jos.

Tehnică	Tehnici aplicate în fermă Conformare a, b, c
a. Scurgerea apelor uzate către un container special sau un depozit pentru dejecțiile lichide.	Dejecțiile sunt colectate în lagună impermeabilă
b. Epurarea apelor uzate.	Apele uzate menajere sunt colectate în bazine vidanjabile și preluate cu vidanja în vederea epurării în afara amplasamentului;
c. Împrăștierea pe sol a apelor uzate, de exemplu prin utilizarea unui sistem de irigații, cum ar fi aspersoare, sisteme de stropitoare mobile, rezervoare, injector cu bară de împrăștiere.	Dejecțiile sunt utilizate ca îngrășământ pe terenurile agricole

CONDIȚII:

Operatorul trebuie să ia toate măsurile necesare pentru a preveni evacuarea de substanțe sau materii care poluează mediul în apele de suprafață sau canalele de scurgere a apei pluviale de pe amplasament sau din afara acestuia.

Operatorul trebuie să exploateze construcțiile și instalațiile de captare, aducțiune, folosire, evacuare și epurare a apelor uzate, dispozitivele de măsurare a debitelor și volumelor de apă, în conformitate cu prevederile regulamentului de exploatare.

Operatorul trebuie să avertizeze, în cazul producerii de avarii, sau defecțiuni la instalațiile de evacuare a apelor uzate, atât autoritatea de gospodărire a apelor cât și autoritățile interesate, conform planului de prevenire și combatere a poluarii accidentale.

Operatorul trebuie să dețină planul de amplasament în care sunt prevăzute toate construcțiile, conductele subterane și rigole perimetrice și să întocmească un program de inspecție și întreținere a acestora, cel puțin o dată la 1 an, în scopul minimizării pierderilor de apă uzată și evitării poluării apelor de suprafață și subterane.

Toate bazinele de colectare a apelor uzate trebuie etanșate corespunzător, pentru a preveni contaminarea solului și implicit a apei freatică.

În registrul cu documente de mediu se vor păstra documente doveditoare privind vidanjările de ape uzate.

9.3.Sol

Titularul dispune de dotări pentru evitarea eventualelor emisii poluante în sol:

Nr. crt.	Punct vulnerabil	Metode de reținere a scurgerilor pe sol
1	Rețele de canalizare	canale betonate
2.	Depozitare deșeuri	spații închise, prevăzute cu platforme betonate
3	Lagună	Impermeabilizate.



AGENȚIA PENTRU PROTECȚIA MEDIULUI BIHOR

B-dul Dacia, nr.25/A, Oradea, Cod 410464

E-mail: office@ampbh.anpm.ro; Tel.0259444590; Fax 0259406588

Operator de date cu caracter personal, conform Regulamentului (UE) 2016/679



BAT 20. Pentru a preveni sau, dacă acest lucru nu este posibil, pentru a reduce emisiile de azot, fosfor și organisme patogene microbiene în sol și apă provenite din împrăștierea pe sol, BAT constau în utilizarea tuturor tehnicilor indicate mai jos.

	Tehnică	Tehnică aplicată în fermă Conformare a, b, c, d, e, g, h
a	Evaluarea terenului pe care sunt împrăștiate dejecțiile pentru a identifica riscurile de scurgere, luând în considerare: tipul de sol, condițiile și panta terenului; condițiile climatice; drenarea și irigarea terenului; rotațiile culturilor; resursele de apă și zonele de apă protejate.	Dejecțiile sunt preluate de către operatori agricoli care le utilizează ca îngrășământ pe terenurile agricole, cu respectarea normelor în vigoare. Sunt întocmite studii agropedochimice pentru a se calcula cantitatea maximă de azot și fosfor care poate fi împrăștiată pe soluri.
b	Mentținerea unei distanțe suficiente între terenurile pe care sunt împrăștiate dejecțiile animaliere (lăsând o fâșie de teren netratată) și: zonele în care există un risc de scurgere în apă, cum ar fi cursuri de apă, izvoare, puțuri etc.; proprietățile învecinate (inclusiv împrejmuirile).	Dejecțiile sunt preluate de către operatori agricoli care le utilizează ca îngrășământ pe terenurile agricole, cu respectarea normelor în vigoare. Sunt întocmite studii agropedochimice pentru a se calcula cantitatea maximă de azot și fosfor care poate fi împrăștiată pe soluri.
c	Evitarea împrăștierii pe sol a dejecțiilor animaliere atunci când riscul de scurgere poate fi semnificativ. În special, dejecțiile animaliere nu se aplică atunci când: terenul este inundat saturat de apă, înghețat sau acoperit de zăpadă; condițiile solului (de exemplu saturația apei sau tasarea) în combinație cu panta terenului și/sau drenarea terenului sunt de așa natură încât riscul de scurgere sau drenare este ridicat; scurgerea poate fi anticipată având în vedere precipitațiile preconizate.	Dejecțiile sunt preluate de către operatori agricoli care le utilizează ca îngrășământ pe terenurile agricole, cu respectarea normelor în vigoare. Sunt întocmite studii agropedochimice pentru a se calcula cantitatea maximă de azot și fosfor care poate fi împrăștiată pe soluri. Suprafața minimă necesară de teren agricol (pentru a nu depăși încărcarea maximă cu azot și fosfor) este asigurată, ținând cont de capacitatea fermei
d	Adaptarea frecvenței de împrăștiere pe sol a dejecțiilor animaliere, luând în considerare conținutul de azot și fosfor al dejecțiilor animaliere și caracteristicile solului (de	Dejecțiile sunt preluate de către operatori agricoli care le utilizează ca îngrășământ pe terenurile agricole, cu respectarea normelor în vigoare. Sunt întocmite studii



AGENȚIA PENTRU PROTECȚIA MEDIULUI BIHOR

B-dul Dacia, nr.25/A, Oradea, Cod 410464

E-mail: office@ampbh.anpm.ro; Tel.0259444590; Fax 0259406588

Operator de date cu caracter personal, conform Regulamentului (UE) 2016/679



	exemplu conținutul de nutrienți), cerințele privind culturile sezoniere și condițiile climatice sau ale solului care ar putea cauza scurgeri.	agropedochimice pentru a se calcula cantitatea maximă de azot și fosfor care poate fi împrăștiată pe soluri.
e	Sincronizarea împrăștierii pe sol a dejecțiilor animaliere cu cererea de nutrienți a culturilor.	Dejecțiile sunt preluate de către operatori agricoli care le utilizează ca îngrășământ pe terenurile agricole, cu respectarea normelor în vigoare. Sunt întocmite studii agropedochimice pentru a se calcula cantitatea maximă de azot și fosfor care poate fi împrăștiată pe soluri.
g	Asigurarea unui acces adecvat la depozitul de dejecții animaliere și efectuarea în mod eficientă a încărcării dejecțiilor animaliere fără a avea loc scurgeri.	Este asigurat accesul la lagună
h	Verificarea utilajelor pentru împrăștierea pe sol a dejecțiilor, astfel încât acestea să fie în stare bună de funcționare și să fie configurate la o rată de aplicare adecvată.	Utilajele de împrăștiere sunt verificate periodic

Ape subterane

Există 3 foraje pentru urmărirea calității apei freatică, H = 10 m, Dn 32 mm fiecare

CONDIȚII:

- depozitarea substanțelor chimice periculoase în recipiente/ rezervoare din materiale adecvate, rezistente la coroziunea specifică, pe suprafețe betonate, protejate anticoroziv;
- desfășurarea activității pe suprafețe betonate;
- manipularea de materiale, materii prime și auxiliare, deșeuri trebuie să aibă loc în zone desemnate, protejate împotriva pierderilor prin scurgeri accidentale;
- se vor evita deversările accidentale de produse și deșeuri care pot polua solul și implicit migrarea poluanților în mediul geologic; în cazul în care se produc,
- se impune eliminarea deversărilor accidentale, prin îndepărtarea urmărilor acestora și restabilirea condițiilor anterioare producerii deversărilor;
- structurile subterane: rețeaua de canalizare și bazinele de stocare vor fi verificate periodic, iar lucrările de întreținere se vor planifica și efectua la timp;
- să asigure pe amplasamentul societății, în depozite/magazii o cantitate corespunzătoare de substanțe absorbante și substanțe de neutralizare, potrivite pentru controlul oricărei deversări accidentale de produse;
- să planifice și să realizeze, periodic, activitatea de revizii și reparații la elementele de construcții subterane, respectiv conducte, cămine și guri de vizitare etc., rigolele de colectare și scurgere a apelor pluviale vor fi menținute în perfectă stare de curățenie.

9.4 Miros

Sursele de miros identificate:



AGENȚIA PENTRU PROTECȚIA MEDIULUI BIHOR

B-dul Dacia, nr.25/A, Oradea, Cod 410464

E-mail: office@ampbh.anpm.ro; Tel.0259444590; Fax 0259406588

Operator de date cu caracter personal, conform Regulamentului (UE) 2016/679



- halele în care se desfășoară activitatea de creștere a suinelor;
- lagunele și paturile de uscare pentru deshidratarea deșeurilor tehnologice (dejecții);
- bazinul tampon pentru dejecții.
- emisiile de miros din
 - * livrarea și stocarea hranei.
 - * de la sistemul de ventilație.
 - * de la sistemul de canalizare.
 - * datorate fluctuațiilor densității animalelor (masei acestora).
 - * de la curățarea și igenizarea halelor .

BAT 13. Pentru a preveni sau, în cazul în care nu este posibil, pentru a reduce emisiile de mirosuri și/sau impactul mirosurilor provenite de la o fermă, BAT constau în utilizarea unei combinații a tehnicilor indicate mai jos.

	Tehnică	Tehnici aplicate în fermă Conformare a, e
a	Asigurarea unei distanțe adecvate între fermă/instalație și receptorii sensibili.	Potențialii receptori sensibili sunt situați la minim 1000 m față de fermă
b	<p>Utilizarea unui sistem de adăposturi care pune în aplicare unul dintre următoarele principii sau o combinație a acestora:</p> <ul style="list-style-type: none"> —menținerea animalelor și a suprafețelor uscate și curate (de exemplu evitarea scurgerilor de furaje, evitarea prezenței dejecțiilor animaliere în zonele de odihnă sau pe podelele parțial acoperite cu grătare); —reducerea suprafeței emițătoare a dejecțiilor animaliere (de exemplu grătare de metal sau plastic, canale cu o suprafață redusă expusă la dejecțiile animaliere); —evacuarea frecventă a dejecțiilor animaliere către un depozit de dejecții animaliere (acoperit) situat în exterior; —reducerea temperaturii dejecțiilor animaliere (de exemplu prin răcirea dejecțiilor animaliere) și a temperaturii mediului interior; —scăderea fluxului și a vitezei aerului pe suprafața dejecțiilor animaliere; —menținerea așternutului uscat și în condiții aerobe în sistemele cu așternut. 	<p>Sistemul de creștere este cu grătare care permite scurgerea dejecțiilor în canalul colector de dedesubt. Astfel, zona de adăpostire rămâne uscată.</p>



AGENȚIA PENTRU PROTECȚIA MEDIULUI BIHOR

B-dul Dacia, nr.25/A, Oradea, Cod 410464

E-mail: office@ampbh.anpm.ro; Tel.0259444590; Fax 0259406588

Operator de date cu caracter personal, conform Regulamentului (UE) 2016/679



<p>Optimizarea condițiilor de evacuare a aerului din adăposturile pentru animale prin utilizarea uneia dintre următoarele tehnici sau a unei combinații a acestora:</p> <ul style="list-style-type: none"> — creșterea înălțimii la care este amplasat orificiul de evacuare (de exemplu evacuarea aerului deasupra nivelului acoperișului, coșuri, devierea aerului evacuat prin coama acoperișului, și nu prin partea inferioară a pereților); — creșterea vitezei de ventilație a orificiului vertical de ventilație; <p>c</p> <ul style="list-style-type: none"> — amplasarea eficientă a barierelor externe pentru a crea turbulențe ale fluxului de aer aflat în mișcare (de exemplu vegetație); — adăugarea unor acoperitori deflectoare în orificiile de evacuare amplasate în partea inferioară a pereților pentru a devia aerul evacuat către sol; — devierea aerului evacuat către părțile laterale ale adăpostului care sunt orientate în direcția opusă receptorului sensibil; — alinierea axei coamei acoperișului unei clădiri ventilate natural transversal față de direcția predominantă a vântului. 	<p>Sistemul de ventilație este amplasat deasupra halelor</p>
<p>e</p> <p>Utilizarea uneia dintre următoarele tehnici de depozitare a dejecțiilor animaliere sau a unei combinații a acestora:</p>	
<p>2. amplasarea depozitului, luând în considerare direcția generală a vântului și/sau adoptarea de măsuri pentru a reduce viteza vântului în jurul și deasupra depozitului (de exemplu copaci, bariere naturale);</p>	<p>Laguna de dejecții este amplasată ținând cont de direcția vântului și de localizarea celorlalte obiective ale fermei</p>
<p>3. reducerea la minimum a amestecării dejecțiilor lichide.</p>	<p>Dejecțiile lichide nu sunt amestecate</p>
<p>g</p> <p>Utilizarea uneia dintre următoarele tehnici pentru împrăștierea pe sol a dejecțiilor sau a unei combinații a acestora:</p>	
<p>2. utilizarea dejecțiilor animaliere cât mai repede posibil.</p>	<p>Dejecțiile se utilizează imediat</p>



AGENȚIA PENTRU PROTECȚIA MEDIULUI BIHOR

B-dul Dacia, nr.25/A, Oradea, Cod 410464

E-mail: office@ampbh.anpm.ro; Tel.0259444590; Fax 0259406588

Operator de date cu caracter personal, conform Regulamentului (UE) 2016/679



CONDIȚII

Operatorul activității va gestiona activitățile din care rezultă mirosuri dezagreabile, sesizabile olfactiv, ținând seama și de condițiile atmosferice (perioadele de calm atmosferic, inversiuni termice sau condiții atmosferice nefavorabile dispersiei) pentru a preveni creșterea intensității mirosului sau transportul mirosului la distanțe mari.

Se vor aplica tehnici nutriționale, acceptate la nivel național și european, prin care să se reducă nutrienții din dejecțiile de porc, în vederea scăderii nivelului emisiilor de mirosuri în halele de creștere a porcilor.

Stocarea temporară a patului uzat de creștere pe amplasament se va face pe o perioadă limitată de timp până la valorificarea ecologică, în hala pentru stocarea temporară a dejecțiilor pentru evitarea generării emisiilor de amoniac prin umezire și fermentare.

Se vor întreține perdelele vegetale existente, iar în cazul în care se usucă se vor replanta în perioada propice speciilor respective.

9.5 Zgomot

BAT 10. Pentru a preveni sau, dacă acest lucru nu este posibil, pentru a reduce emisiile de zgomot, BAT constau în utilizarea uneia dintre tehnicile indicate mai jos sau a unei combinații a acestora.

Tehnică BAT 10	Tehnici aplicate în fermă Conformare a, b, c, d, e
a. Asigurarea unor distanțe adecvate între instalație/fermă și receptorii sensibili În etapa de planificare a instalației/fermei, distanțele adecvate dintre instalație/fermă și receptorii sensibili sunt asigurate prin aplicarea distanțelor standard minime.	Potențialii receptori sunt situați la minim 1000 m de fermă
b. Amplasarea echipamentelor. Nivelurile de zgomot pot fi reduse prin: mărirea distanței dintre emițător și receptor (prin amplasarea echipamentelor cât mai departe posibil de receptorii sensibili); reducerea la minimum a lungimii țevelor de distribuire a furajelor amplasarea recipientelor și a silozurilor cu furaje astfel încât să se reducă la minimum circulația vehiculelor în cadrul fermei	Silozurile de furaje sunt amplasate cât mai aproape de calea de acces
c. Măsuri operaționale i. închiderea ușilor și a orificiilor principale ale clădirii, în special pe perioada hrănirii, în cazul în care este posibil; ii. utilizarea echipamentului de către personal cu experiență; iii. evitarea activităților generatoare de zgomot în timpul nopții și la sfârșit de săptămână, în cazul în care este posibil;	Se aplică toate măsurile operaționale



AGENȚIA PENTRU PROTECȚIA MEDIULUI BIHOR

B-dul Dacia, nr.25/A, Oradea, Cod 410464

E-mail: office@ampbh.anpm.ro; Tel.0259444590; Fax 0259406588

Operator de date cu caracter personal, conform Regulamentului (UE) 2016/679



iv. măsuri pentru controlul zgomotului în cursul activităților de întreținere; operarea conveierelor și a transportoarelor elicoidale pline cu furaje, în cazul în care este posibil; efectuarea a cât mai puține lucrări de terasament în zonele aflate în aer liber pentru a reduce zgomotul generat de tractoarele cu grapă.	
d. Echipamente silențioase ventilatoare cu randament ridicat, în cazul în care ventilația naturală nu este posibilă sau nu este suficientă; pompe și compresoare; sisteme de hrănire care reduc stimulul de hrănire (de exemplu recipiente cu hrană prevăzute cu pâlnie, <i>ad libitum</i> , echipamente compacte de distribuire a hranei).	Sistemele de ventilație sunt respectă limitele de zgomot admise Sistemele de hrănire sunt ab <i>libitum</i>
e. Echipamente de control al zgomotului reductoare de zgomot izolarea surselor de vibrații; amplasarea în spații închise a echipamentelor care fac zgomot (de exemplu mori, benzi transportoare pneumatice); izolarea fonică a clădirilor.	Clădirile sunt izolate termic și implicit fonic Echipamentele care fac zgomot sunt amplasate în interior

10. CONCENTRAȚII DE POLUANȚI ADMISE LA EVACUAREA ÎN MEDIUL ÎNCONJURĂTOR, NIVEL DE ZGOMOT

10.1. AER

10.1.1. Emisii

Valori limită pentru emisiile atmosferice de amoniac (BAT 30)

BAT-AEL pentru emisiile de amoniac în aer provenite din fiecare adăpost pentru porci

Parametru	Categorie de animale:	BAT-AEL (kg NH ₃ /spațiu pentru animal/an)	Performanță asigurată în fermă (kg NH ₃ /spațiu pentru animal/an)
Amoniac, exprimat ca NH ₃	Purcei înțărcați	0,03-0,53	
	Porci pentru îngrășare	0,1-2,6	Maxim 2.6

Valorile admise pentru emisiile în aer, comparativ cu valorile recomandate de BREF-ul specific sunt următoarele:

Nr. Crt	Sursa generatoare	Puncte de emisie	Poluanți emiși	Intervale de emisie kg NH ₃ /spațiu /animal /an		
1.	Emisii de suprafață rezultate din activitatea de	Sistem ventilație / grajd	NH ₃	Scroafe	Purcei sub 30 kg	Porci



AGENȚIA PENTRU PROTECȚIA MEDIULUI BIHOR

B-dul Dacia, nr.25/A, Oradea, Cod 410464

E-mail: office@ampbh.anpm.ro; Tel.0259444590; Fax 0259406588

Operator de date cu caracter personal, conform Regulamentului (UE) 2016/679



	creștere a porcilor în hale.		5,6	0,53	2,6
--	------------------------------	--	-----	------	-----

BREF* - Reference Document on Available Techniques for Intensive Rearing of Poultry and Pigs, 2017.

Încălzirea spațiului administrativ - centrală electric;

10.1.1.2. Nicio emisie în aer nu trebuie să depășească valoarea limită de emisie stabilită în prezenta autorizație. Nu trebuie să existe alte emisii în aer, semnificative pentru mediu.

10.1.1.3. Materialele sub forma de pulberi vor fi depozitate în construcții metalice închise.

10.1.1.4. Manipularea materiilor prime către și din depozitele amenajate se va realiza cu emisii reduse în aer a prafului și pulberilor.

10.1.1.5. Personalul va fi instruit în legătură cu măsurile ce trebuie luate în vederea reducerii emisiilor.

10.1.2. Imisii:

10.1.2.1. Valorile limită la imisiile datorate activității de creștere intensivă a porcilor și de stocare a dejecțiilor vor respecta limitele stabilite conform STAS 12574/87 și Legea 104 /2011 privind aerul înconjurător - Aerul din zonele protejate – condiții de calitate, sunt:

pentru media de scurta durata (30 min)

INDICATORI	
H ₂ S	NH ₃
μg/mc (mg/mc)	μg/mc(mg/mc)
15(0,015)	300(0,3)

pentru medie de lunga durata – zilnica

INDICATORI	
H ₂ S	NH ₃
μg/mc (mg/mc)	μg/mc(mg/mc)
8(0,008)	100(0,1)

CONDIȚII: Pentru minimizarea emisiilor se vor aplica următoarele măsuri:

- trei măsurători în perioada caldă a anului iulie - august.
- hrănirea pe faze de creștere;
- aplicarea unor diete bazate pe nutrienți digerabili, cu conținut redus de proteine și fosfor, cu adaos de aminoacizi și fitaze sau fosfați anorganici înalt asimilabili, conform BAT;
- transportul și aplicarea pe sol a dejecțiilor ca îngrășământ organic, cu respectarea celor mai bune practici agricole.

Se vor determina emisiile difuze, ca imisii la limita amplasamentului, respectand standardele de calitate pentru aer ambiental. Prelevarea probelor se va face pe directia predominanta a vintului in perioada cu grad maxim de populare a hanelor. Cand se vor raporta datele referitoare la monitorizarea imisiilor, se vor raporta si datele privind: numarul de hale populate, conditiile meteorologice specifice (temperatura aer, umiditate atmosferica, presiunea atmosferica).



AGENȚIA PENTRU PROTECȚIA MEDIULUI BIHOR

B-dul Dacia, nr.25/A, Oradea, Cod 410464

E-mail: office@ampbh.anpm.ro; Tel.0259444590; Fax 0259406588

Operator de date cu caracter personal, conform Regulamentului (UE) 2016/679



10.2. APĂ

10.2.1. Apele uzate menajere vor respecta limitele admise prin HG 188/2002 completată și modificată cu HG 325/2005 – NTPA 002/2005 și anume: CCOCr, CBO₅, NH₄, P total, SO₄, materii în suspensie, fenoli, detergenți și substanțe extractibile.

Apele freactice vor respecta valorile limită de emisie pentru indicatorii de calitate pentru apa freatică și anume: pH, CCOMn, NO₂, NO₃, NH₄, PO₄, cloruri, sulfati, substanțe extractibile.

Ape subterane, există 3 puțuri de observație.

Locul probei	prelevării	Indicator de calitate analizat	Frecvența de monitorizare	Metoda de analiza
Foraje din incinta fermei		pH	Semestrial	SR EN ISO 10523
		Indice de permanganat	Semestrial	SR EN ISO 8467
		NH ₄ ⁺	Semestrial	SR ISO 7150-1
		Azotiti	Semestrial	SR EN 26777
		Azotati	Semestrial	SR ISO 7890-3
		Fosfor total	Semestrial	SREN ISO 6878
		Cloruri	Semestrial	SR ISO 9297

Valorile se vor raporta la "proba martor", pentru forajele din incinta fermei.

10.2.2. Nici o emisie în apă nu trebuie să depășească valorile limită de emisie stabilite în prezenta autorizație.

Apele pluviale de pe platforma betonata nu vor depasii valorile maxime admise de NTPA 001/2002 modificat si completat de HG 352 /2005.

10.2.3. Nu este permisă evacuarea nici unei substanțe sau materii care poluează mediul în apele de suprafață sau în canalele de scurgere a apei pluviale de pe amplasament sau din afara acestuia.

10.3. Sol și subsol

10.3. Sol

Limitele admise în sol pentru poluanții specifici nu trebuie să depășească valorile de referință stabilite prin Ordinul MAPPM nr. 756/1997 pentru aprobarea reglementării privind evaluarea poluării mediului, pentru terenuri de folosință mai puțin sensibilă.

Pentru terenurile unde se imprastie dejectiile, o data la patru ani se va realiza studiul agrochimic si planul de management al deseurilor organice (ce cuprinde perioadele de interdicție pentru fertilizare) prin contract ferm cu Oficiul Judetean de Studii Agrochimice si Pedologice.

Parametru	Frecvența	Metoda de analiza
C organic	10 ani	SR ISO 14235
pH	10 ani	SR 7184 -13
Azot total	10 ani	SR ISO 11261; SR ISO 13878

10.4 ZGOMOT

CONDIȚII:

Valorile limită pentru nivelul de zgomot, aplicabile zonelor de locuit, sunt cele specificate în SR 10009/2017 – Acustică – Limite admise ale nivelului de zgomot din mediul ambiant.



AGENȚIA PENTRU PROTECȚIA MEDIULUI BIHOR

B-dul Dacia, nr.25/A, Oradea, Cod 410464

E-mail: office@ampbh.anpm.ro; Tel.0259444590; Fax 0259406588

Operator de date cu caracter personal, conform Regulamentului (UE) 2016/679



În emisiile de zgomot provenite din activitate, nu trebuie să existe nici un element de zgomot perturbator continuu sau intermitent la nici o locație sensibilă la zgomot.

Activitățile de pe amplasament nu trebuie să producă zgomote în afara amplasamentului, în locații sensibile la zgomot, care depășesc condițiile prezentei autorizații.

Obligații conform art.53 din Legea 121/2019 modificată și completată cu Legea 181/2022:

ART. 53

Operatorii economici care administrează amplasamentele industriale care desfășoară activități industriale potrivit anexei nr. 1 la Legea nr. 278/2013, cu modificările și completările ulterioare, au următoarele obligații:

a) de a permite accesul în interiorul amplasamentelor industriale al reprezentanților autorităților administrației publice locale și ai agențiilor județene pentru protecția mediului sau ai Agenției pentru Protecția Mediului București, după caz, în vederea identificării surselor de zgomot din interiorul amplasamentului;

b) de a permite realizarea măsurătorilor acustice pentru toate sursele de zgomot identificate în interiorul amplasamentelor industriale, măsurători care se realizează de către reprezentanții agențiilor județene pentru protecția mediului sau ai Agenției pentru Protecția Mediului București, după caz, în scopul utilizării rezultatelor acestora la realizarea de către autoritățile administrației publice locale a hărților strategice de zgomot sau a planurilor de acțiune;

c) de a implementa măsuri de reducere a zgomotului ținând seama de deciziile de punere în aplicare ale Comisiei Europene, de stabilire a concluziilor privind cele mai bune tehnici disponibile în temeiul Directivei 2010/75/UE a Parlamentului European și a Consiliului din 24 noiembrie 2010 privind emisiile industriale;

d) de a asigura, pe terenul aflat în administrarea acestora, locația necesară amplasării și funcționării stațiilor de monitorizare a zgomotului, la solicitarea autorității publice centrale pentru protecția mediului ori a agențiilor județene pentru protecția mediului.

10.5. MIROS

Conform Standardului Național 12574187 – Condiții de calitate pentru aerul din zonele protejate, se consideră că emisiile de substanțe puternic mirositoare depășesc concentrațiile maxim admise atunci când în zona de impact mirosul lor dezagreabil și persistent este sesizabil olfactiv.

Operatorul trebuie să dețină Plan de gestionare a disconfortului olfactiv, conform Legii nr. 123/10.07.2020 pentru modificarea și completarea OUG nr.195/2005 privind protecția mediului.

Conținutul planului de gestionare a disconfortului olfactiv va respecta prevederile HG care se va elabora conform *Art. II la Legea 123/2020: Conținutul planului de gestionare a disconfortului olfactiv pentru toate activitățile care pot crea disconfort olfactiv se stabilește prin hotărâre a Guvernului la propunerea autorității publice centrale cu responsabilități în domeniul protecției mediului și a autorității publice centrale cu responsabilități în domeniul sănătății, în termen de maximum 180 de zile de la data intrării în vigoare a prezentei legi.*



AGENȚIA PENTRU PROTECȚIA MEDIULUI BIHOR

B-dul Dacia, nr.25/A, Oradea, Cod 410464

E-mail: office@ampbh.anpm.ro; Tel.0259444590; Fax 0259406588

Operator de date cu caracter personal, conform Regulamentului (UE) 2016/679



11.GESTIUNEA DEȘEURILOR

11.1. Deșuri produse, colectare, stocare temporară

11.1.1. Deșuri nepericuloase:

Tip deșeu	Cod deșeu conform cu Decizia Comisiei 2014/955/UE	Sursa de deșeu	Mod de stocare temporară a deșeurilor
dejecții de porc	02 01 06	creșterea porcilor	lagună de dejecții impermeabilizată
deșuri menajere	20 03 01	filtru sanitar, corp administrativ	euro pubele
deșuri metalice	02 01 10	întreținere	spațiu special amenajat
cadavre de porc	02 01 02	creșterea porcilor	cameră frigorifică
ambalaje de la medicamente	18 02 03	hale de creștere-tratamente	spațiu special amenajat
deșuri de hârtie, carton, plastic	20 01 01 20 01 39	amplasament	spațiu special amenajat
deșuri de ambalaje (hârtie, carton, plastic)	15 01 01 15 01 02	creșterea porcilor	spațiu special amenajat

11.1.2. Deșuri periculoase:

Tip deșeu	Cod deșeu conform cu Decizia Comisiei 2014/955/UE	Sursa de deșeu	Mod de stocare temporară a deșeurilor
ambalaje de la substanțe dezinfectante	15 01 10*	hale de creștere	spațiu special amenajat
deșuri de medicamente	18 02 02*	creșterea porcilor-tratament	spațiu special amenajat
tuburi fluorescente	20 01 21*	amplasament	spațiu special amenajat

11.2. Deșuri eliminate/valorificate:

Tip deșeu	Cod deșeu conform cu Decizia Comisiei 2014/955/UE	Sursa de deșeu	Destinație
dejecții de porc	02 01 06	creștere a porcilor	- împrăștiere pe terenuri agricole pe bază de contract cu terți
cadavre de porc	02 01 02	creșterea porcilor	- unități autorizate de colectare/eliminare/valorificare
deșuri metalice	02 01 10	întreținere	- unități autorizate de colectare/eliminare/valorificare
deșuri menajere	20 03 01	filtru sanitar, corp administrativ	- unități autorizate de colectare/eliminare/valorificare
ambalaje de la medicamente	15 01 06	creșterea porcilor	- unități autorizate de colectare/eliminare/valorificare



AGENȚIA PENTRU PROTECȚIA MEDIULUI BIHOR

B-dul Dacia, nr.25/A, Oradea, Cod 410464

E-mail: office@ampbh.anpm.ro; Tel.0259444590; Fax 0259406588

Operator de date cu caracter personal, conform Regulamentului (UE) 2016/679



deșeuri de hârtie, carton, plastic	20 01 01 20 01 39	amplasament	- unități autorizate de colectare/ eliminare/valorificare
deșeuri de ambalaje (hârtie, carton, plastic)	15 01 01 15 01 02	creșterea porcilor	- unități autorizate de colectare/ eliminare/valorificare
deșeuri de medicamente	18 02 02*	creșterea porcilor	- unități autorizate de eliminare
ambalaje de la substanțe dezinfectante	15 01 10*	spălarea halelor	- unități autorizate de eliminare
tuburi fluorescente	20 01 21*	amplasament	- unități autorizate de eliminare

11.3. Deșeuri eliminate – D1:

Tip deșeu	Cod deșeu conf. cu Decizia Comisiei 2014/955/UE	Sursa de deșeu	Destinație
deșeuri menajere	20 03 01	Amplasament-personal angajat	- depozit autorizat

CONDIȚII

Administrarea patului uzat de creștere pe terenurile agricole trebuie făcută conform BAT 20, precum și a O.M. 333/165/2021 privind aprobarea Codului de bune practici agricole pentru protecția apelor împotriva poluării cu nitrati proveniți din surse agricole, precum și a Programului de acțiune pentru protecția apelor împotriva poluării cu nitrati proveniți din surse agricole,

Deținătorul prezentei autorizații are obligația întocmirii unui registru de evidență și trasabilitate a deșeurilor complexat cu aspecte și probleme legate de operațiunile și practicile de management ale deșeurilor de pe amplasament, registru care trebuie pus la dispoziția persoanelor autorizate ale autorității competente pentru protecția mediului și ale autorității cu atribuții de control.

Acest registru trebuie să conțină minimum de detalii cu privire la:

- cantitățile și codurile deșeurilor;
- numele transportatorului deșeurilor și detaliile de atestare și de autorizare ale acestuia;
- confirmarea scrisă privind acceptarea și eliminarea/recuperarea oricăror transporturi de deșeuri periculoase în afara amplasamentului;
- detalii privind expedițiile respinse;
- detalii privind orice amestecare a deșeurilor.

Aceste date trebuie raportate la APM Bihor ca parte a Raportului anual de mediu.

CONDIȚII

11.4. Este interzisă depozitarea definitivă a oricărui tip de deșeu pe amplasamentul unității. Titularul activității are obligația evitării producerii deșeurilor, în cazul în care aceasta nu poate fi evitată, valorificarea lor, iar în cazul de imposibilitate tehnică și economică, neutralizarea și eliminarea acestora, evitându-se sau reducându-se impactul asupra mediului.

11.5. Eliminarea / valorificarea/recuperarea deșeurilor trebuie să se desfășoare așa cum s-a precizat în prezenta autorizație și în conformitate cu legislația națională.

11.6. Nu trebuie eliminate alte deșeuri nici pe amplasament, nici în afara



AGENȚIA PENTRU PROTECȚIA MEDIULUI BIHOR

B-dul Dacia, nr.25/A, Oradea, Cod 410464

E-mail: office@ampbh.anpm.ro; Tel.0259444590; Fax 0259406588

Operator de date cu caracter personal, conform Regulamentului (UE) 2016/679



amplasamentului fără a informa în prealabil autoritatea competentă pentru protecția mediului și fără acordul scris al acesteia;

11.7. Gestionarea tuturor categoriilor de deșeuri se va realiza cu respectarea strictă a prevederilor OUG 92/19.08.2021 privind regimul deșeurilor, cu modificările și completările ulterioare;

11.8. Deșeurile industriale recuperabile: hârtie, ambalaje PET, corpuri de iluminat, sticlă; vor fi colectate separat și valorificate în conformitate cu legislația în vigoare;

11.9 Titularul activității are obligația evitării producerii deșeurilor, însă în cazul în care acestea nu pot fi evitate, valorificarea lor, iar în caz de imposibilitate tehnică și economică, neutralizarea și eliminarea acestora, evitându-se impactul asupra mediului.

11.10 Pe tot parcursul colectării, recuperării sau eliminării toate deșeurile trebuie depozitate temporar în zone și locuri special amenajate protejate corespunzător împotriva dispersiei în mediu.

11.11. Deșeurile expediate în afara amplasamentului pentru recuperare sau eliminare pot fi transportate numai de agenți economici autorizați cu respectarea prevederilor legale în vigoare. Deșeurile trebuie transportate doar de la amplasamentul activității la amplasamentul de recuperare/eliminare, fără a afecta semnificativ mediul și în conformitate cu legislația în vigoare.

11.12. Animalele decedate în fermă vor fi depozitate temporar în camera frigorifică și eliminate în condiții specifice impuse de normele sanitare veterinare.

11.13. Aprovizionarea cu materiale auxiliare se va face astfel încât să nu creeze stocuri, care prin depreciere să ducă la formarea de deșeuri.

11.14. Vor fi respectate prevederile OUG nr. 92/2021 privind regimul deșeurilor:
Art.1, alin. (1), Următoarea ierarhie se aplică prioritar în cadrul politicii și legislației de prevenire a generării și de gestionare a deșeurilor:

- a) prevenirea;
- b) pregătirea pentru reutilizare;
- c) reciclarea;
- d) alte operațiuni de valorificare, de exemplu valorificarea energetică;
- e) eliminarea"

alin. (2).Aplicarea ierarhiei deșeurilor prevăzută la alin. (1) are ca scop încurajarea acelor opțiuni care produc cel mai bun rezultat global în privința mediului și a sănătății populației."

Art. 8, alin. (1) „Producătorii și deținătorii de deșeuri, persoane juridice, sunt obligate cumulativ și clasifice și să codifice deșeurile generate din activitate în lista deșeurilor prevăzute la art. 7 alin. (1) ,după care să întocmească o listă a acestora."

11.15 Operatorul are obligația să valorifice patul uzat de creștere rezultat din activitatea de creștere a porcilor.

11.16 Valorificarea patului uzat de creștere, de către terți, se va face numai pe bază de contracte ferme încheiate cu aceștia și la recomandarea de specialitate;

11.17 Dejeții animaliere

Titularul autorizației integrate va comunica proprietarului de teren agricol că are următoarele obligații privind fertilizarea terenurilor:

- respectarea prevederilor/recomandărilor din „Codul de bune practici agricole pentru protecția apelor împotriva poluării cu nitrați din surse agricole” aprobat prin OM



AGENȚIA PENTRU PROTECȚIA MEDIULUI BIHOR

B-dul Dacia, nr.25/A, Oradea, Cod 410464

E-mail: office@ampbh.anpm.ro; Tel.0259444590; Fax 0259406588

Operator de date cu caracter personal, conform Regulamentului (UE) 2016/679



MMA/MAI) nr. 333/165/2021 privind aprobarea Codului de bune practici agricole pentru protecția apelor împotriva poluării cu nitrați proveniți din surse agricole, precum și a Programului de acțiune pentru protecția apelor împotriva poluării cu nitrați proveniți din surse agricole:

- în timpul administrării îngrășămintelor organice naturale lichide și semilichide se vor adopta bunele practici în scopul evitării trecerii acestora în sursele de apă;
- îngrășămintele organice lichide și semilichide se aplică și, de regulă, prin injectare în sol;
- să se aibă în vedere condițiile meteorologice și starea solului; în cazul aplicării la suprafața solului, se va evita împrăștierea pe timp cu vânt, cu soare puternic în timpul ploilor;
- să se evite orice descărcare accidentală sau intenționată a acestor lichide, din rezervorul sau cisterna utilajului de administrare, în apropierea oricărei surse de apă sau direct în acestea. În acest scop este necesar ca rezervorul sau cisterna să fie protejate sau construite din materiale anticorozive; atât la transportul, cât și la administrarea acestor îngrășăminte, pierderile tehnologice sau prin neatențarea utilajelor trebuie reduse în totalitate;
- se interzice aplicarea gunoierului pe timp de ploaie, ninsoare și soare puternic și pe terenuri cu exces de apă, înghețate sau acoperite cu zădăcă;
- în plus față de cele arătate mai sus, nu se recomandă să fie aplicate dacă:
 - solul este crăpat (fisurat) în adâncime;
 - solul este săpat în vederea instalării unor drenuri sau pentru a servi la depunerea unor materiale de umplură.

Pe terenurile în pantă fertilizarea trebuie făcută numai prin încorporarea îngrășămintelor în sol și ținând cont de prognozele meteorologice (nu se aplică îngrășăminte mai ales dejecții lichide când sunt prognozate precipitații intense).

Pe terenurile adiacente cursurilor de apă se instituie zone de protecție și benzi tampon, în care este interzisă aplicarea fertilizanților de orice fel.

Zonele de protecție se instituie în conformitate cu art.40 și Anexa nr.2 din Legea apelor, nr. 107/1996, cu modificările și completările ulterioare, în lungul cursurilor de apă.

Alte condiții care trebuie respectate:

- încorporarea rapidă în sol a dejecțiilor, folosind utilajele mecanice specifice activității
- organizarea sistemului de monitorizare/urmărirea la teren a tuturor operațiilor de încărcare/ transport/aplicare a dejecțiilor pe terenurile agricole;
- urmărirea permanentă a utilajelor cu care se transport și se aplică dejecțiile în vederea respectării planului de fertilizare stabilit de titular.

11.18 Titularul autorizației integrate are obligația de a analiza dejecțiile înainte de împrăștiere, din punct de vedere chimic și biologic,

12 INTERVENȚIA RAPIDĂ/ PREVENIRE ȘI MANAGEMENTUL SITUAȚIILOR DE URGENȚĂ, SIGURANȚA INSTALAȚIEI

12.1. Ferma **S.C. REPRO FARM S.R.L.** nu se încadrează în prevederile din **Legea 59/2016** privind controlul activităților care prezintă pericole de accidente în care sunt implicate substanțe periculoase.

12.2. Operatorul autorizației deține **Planul operativ de prevenire și management al situațiilor de urgență**, care se transmite la APM Bihor ca parte a raportului anual de



AGENȚIA PENTRU PROTECȚIA MEDIULUI BIHOR

B-dul Dacia, nr.25/A, Oradea, Cod 410464

E-mail: office@ampbh.anpm.ro; Tel.0259444590; Fax 0259406588

Operator de date cu caracter personal, conform Regulamentului (UE) 2016/679



mediu. El trebuie să fie disponibil pe amplasament în orice moment pentru inspecție de către personalul cu drept de control al autorităților de specialitate.

12.3. Planul operativ de prevenire și management al situațiilor de urgență trebuie să includă prevederi pentru minimizarea efectelor asupra mediului apărute în urma oricărei situații de urgență.

12.4. Planul operativ de prevenire și management al situațiilor de urgență trebuie să fie revizuit anual și actualizat după cum este necesar.

12.5. Program de revizii și reparații a utilajelor și instalațiilor din dotare

12.5.1. Operatorul deține **Programul anual de revizii și reparații** pentru utilajele și instalațiile din dotarea societății, acesta trebuie reactualizat anual până la data de 31 ianuarie al fiecărui an și se transmite la APM Bihor ca parte a raportului anual de mediu.

12.5.2. Planul de întreținere și reparații trebuie să cuprindă toate utilitățile de care dispune societatea (depozitele pentru materii prime și auxiliare; instalații de alimentare cu apă și combustibil; clădiri, instalații de ventilație, încălzire și iluminat).

12.5.3. Periodicitatea operațiilor de întreținere și reparații trebuie să corespundă cu prescripțiile furnizorului de echipamente.

12.5.4. Planul de întreținere și reparații va fi consemnat într-un registru, care va cuprinde minim următoarele date:

- obiectivul supus reparației sau verificării;
- data efectuării intervenției;
- felul intervenției (planificată sau neplanificată);
- tipul operației executate;
- responsabilul execuției lucrării;
- suma de bani repartizată reparațiilor sau intervențiilor.

12.5.5 În cadrul firmei va fi întocmit, în conformitate cu prevederile Ordinului MAPPM 278/1997, *Planul de prevenire și combatere a poluărilor accidentale*, care va cuprinde sistemul de alertă în caz de poluări accidentale, lista punctelor critice din unitate unde se pot produce poluări accidentale, fișa poluantului potențial din cadrul fermei, programe de măsuri și lucrări de prevenire a poluărilor saccidentale, asigurarea dotărilor cu materiale și personal de intervenție în cazuri de poluare accidentală.

În conformitate cu profilul de producție, pe amplasamentul analizat, cauzele care pot determina poluarea sunt reprezentate de activitatea de colectare, transport, stocare și administrarea deșeurilor.

O evacuare necontrolată în mediu a deșeurilor poate determina deteriorarea solului, apelor subterane sau de suprafață, conform planului de prevenire și combatere a poluărilor accidentale, vor fi luate măsuri de prevenire a unor evenimente care pot cauza deteriorarea mediului înconjurător, printr-un management al deșeurilor care are ca scop siguranța în transportul, stocarea și administrarea pe terenul agricol a deșeurilor rezultate din creșterea porcilor.

13. MONITORIZAREA ACTIVITĂȚII

Conform prevederilor OUG 195/2005 (actualizată) privind protecția mediului și a Legii nr. 278 din 2013 privind emisiile industriale cu completările și modificările ulterioare, operatorul are obligația să realizeze controlul emisiilor de poluanți în mediu, precum și controlul calității factorilor de mediu, prin analize efectuate de personal



AGENȚIA PENTRU PROTECȚIA MEDIULUI BIHOR

B-dul Dacia, nr.25/A, Oradea, Cod 410464

E-mail: office@ampbh.anpm.ro; Tel.0259444590; Fax 0259406588

Operator de date cu caracter personal, conform Regulamentului (UE) 2016/679



calificat în laboratoare terțe acreditate , cu echipamente de prelevare și analiză adecvate, descrise în standardele de prelevare și analiză specifice.

Pentru buna desfășurare a activității și minimizarea consumurilor de materii prime, materiale și utilități, societatea va ține evidența lună, (care reprezintă recomandarea BAT 29) a:

BAT 29. constau în monitorizarea următorilor parametri ai procesului, cel puțin o dată pe an.

	Parametru	Descriere	Tehnici aplicate în fermă Conformare a, b, c, d, e, f
a	Consumul de apă.	Înregistrarea prin utilizarea, de exemplu, a aparatelor de măsură adecvate sau a facturilor. Principalele procese consumatoare de apă din adăposturile pentru animale (curățarea, hrănirea etc.) pot fi monitorizate separat.	Se înregistrează debitul de apă consumat
b	Consumul de energie electrică.	Înregistrarea prin utilizarea, de exemplu, a aparatelor de măsură adecvate sau a facturilor. Consumul de energie electrică al adăposturilor pentru animale este monitorizat separat de cel al altor instalații din fermă. Principalele procese consumatoare de energie din adăposturile pentru animale (încălzire, ventilație, iluminat etc.) pot fi monitorizate separat.	Se înregistrează cantitatea de energie consumată
c	Consumul de combustibili.	Înregistrarea prin utilizarea, de exemplu, a aparatelor de măsură adecvate sau a facturilor.	
d	Numărul de animale care intră și ies, inclusiv nașterile și mortalitățile în cazul în care este relevant.	Înregistrarea prin utilizarea, de exemplu, a registrelor existente.	Se înregistrează toți acești parametri
e	Consumul de furaje.	Înregistrarea prin utilizarea, de exemplu, a facturilor sau a registrelor existente.	



AGENȚIA PENTRU PROTECȚIA MEDIULUI BIHOR

B-dul Dacia, nr.25/A, Oradea, Cod 410464

E-mail: office@ampbh.anpm.ro; Tel.0259444590; Fax 0259406588

Operator de date cu caracter personal, conform Regulamentului (UE) 2016/679



f	Generarea de dejecții animaliere.	Înregistrarea prin utilizarea, de exemplu, a registrelor existente.
---	-----------------------------------	---

Monitorizarea emisiilor și a parametrilor de proces

Pentru a reduce emisiile de amoniac provenite din întregul proces de producție pentru creșterea porcilor, BAT constau în estimarea sau calcularea reducerii emisiilor de amoniac generate de întregul proces de producție care utilizează BAT disponibile puse în aplicare în cadrul firmei (BAT 24)

BAT 24. constau în monitorizarea cantității de azot și fosfor total excretat rezultată din dejecțiile animaliere, prin utilizarea uneia dintre următoarele tehnici, cel puțin cu frecvența indicată mai jos.

Tehnică	Frecvență	Tehnici aplicate în fermă Conformare în perspectivă - b
b. Estimare prin utilizarea analizei dejecțiilor animaliere pentru conținutul de azot total și de fosfor total.	O dată pe an	Până în prezent nu s-a calculat cantitatea de fosfor sau azot excretat, pe baza celor 2 tehnici. Se va aplica tehnica b.

BAT 23. Pentru a reduce emisiile de amoniac provenite din întregul proces de producție pentru creșterea porcilor (inclusiv scroafe), BAT constă în estimarea sau calcularea reducerii emisiilor de amoniac generate de întregul proces de producție care utilizează BAT disponibile puse în aplicare în cadrul fermei.

13.1. AER

13.1.1 Emisii:

Monitorizarea emisiilor în aer și raportarea către APM Bihor, se va realiza conform tabelelor:

Index	BAT 25 constă în monitorizarea <u>emisiilor de amoniac</u> în aer prin utilizarea următoarei tehnici cel puțin cu frecvența indicată mai jos	
	Tehnică	Frecvență
c	Estimare prin utilizarea factorilor de emisie.	O dată pe an pentru fiecare categorie de animale.

Index	BAT 27 constă în monitorizarea <u>emisiilor de pulberi</u> generate de fiecare adăpost pentru animale prin utilizarea următoarei tehnici cel puțin cu frecvența indicată mai jos	
	Tehnică	Frecvență
b	Estimare prin utilizarea factorilor de emisie.	O dată pe an

13.1.2 Imisii

Punct de măsurare	Parametru	Frecvența de monitorizare	Metoda de analiză
	Amoniac	Anual*	STAS 10812-76



AGENȚIA PENTRU PROTECȚIA MEDIULUI BIHOR

B-dul Dacia, nr.25/A, Oradea, Cod 410464

E-mail: office@ampbh.anpm.ro; Tel.0259444590; Fax 0259406588

Operator de date cu caracter personal, conform Regulamentului (UE) 2016/679



1. la limita incintei, pe direcția predominantă a vântului	Hidrogen sulfurat	STAS 10811-76
2. în vecinătatea lagunelor spre localitatea Sântandrei		

*în perioada caldă a anului (iulie-august).

Modalitatea de monitorizare a imisiilor:

- realizarea a trei măsurători, în zile diferite, în perioada cu grad maxim de populare a halelor;
- prelevarea probelor se va realiza pe direcția predominantă a vântului;
- se vor evita măsurătorile în condiții meteorologice extreme.

13.2 APĂ.

13.2.1. Ape uzate menajere: conform contractului de vidanjare.

Se vor respecta prevederile H.G. 352/2005-NTPA 002/2005, cu descărcare în stația de epurare.

Punct de prelevare	Indicator	Frecvența de monitorizare	Metoda de analiză
Bazine vidanjabile	pH	La fiecare vidanjare	SR ISO 10523-1997
	temperatură		
	materii în suspensie		STAS 6953-81
	CBO5		SR ISO 5815/98
	CCO-Cr		SR ISO 6060/96
	substanțe extractibile		SR 7587/96
	fosfor total		SR ISO 6060/96
	azot amoniacal		SR ISO 7150-1/2001
	detergenți		STAS 6953/81

13.2.2. Ape freatică din puțurile de observație:

Indicatori de calitate	Frecvența de monitorizare	Metoda de analiză
pH	semestrială	SR ISO 10523 - 1997
CCOMn		Metodă standardizată
NO2		SR EN 26777:2002
NO3		SR ISO 7890-2:2000
		SR ISO 7890-3:2000
NH4		SR ISO 7890/1 - 1998
		SR ISO 5664:2001
PO4		SR ISO 7150-1/2001
cloruri		SR EN ISO 6878:2005
sulfați		STAS 8663-70
		STAS 8601-70

Notă: în caz de utilizare a altor metode standardizate se va demonstra echivalența metodei.

13.3. SOL

-se face indirect prin monitorizarea apei din puțurile de observație.

Raport de monitorizare pentru sol conform Legii 278/2013 privind emisiile industriale.

Pentru terenurile unde se împrăștie dejecțiile, se va realiza o dată la 4 ani Studiul Agrochimic și Pedologic, și anual Planuri de fertilizare a terenurilor.

13.4. DEȘEURI



AGENȚIA PENTRU PROTECȚIA MEDIULUI BIHOR

B-dul Dacia, nr.25/A, Oradea, Cod 410464

E-mail: office@ampbh.anpm.ro; Tel.0259444590; Fax 0259406588

Operator de date cu caracter personal, conform Regulamentului (UE) 2016/679



13.4.1. Deșeuri tehnologice:

Monitorizarea deșeurilor se va realiza lunar, pe tipuri de deșeuri generate în conformitate cu prevederile HG 856/2002 completată și modificată, privind evidența gestiunii deșeurilor și pentru aprobarea listei ce cuprinde deșeuri, inclusiv deșeurile periculoase, și ale OUG 92/19.08.2021. Gestionarea deșeurilor și trasabilitatea acestora se raportează în scris și în SIM Statistica deșeurilor.

Se vor respecta prevederile HG nr.1061/2008 privind transportul deșeurilor periculoase și nepericuloase pe teritoriul României. Fiecare transport de deșeuri periculoase care se produce în cantitate mai mare de 1 t/an, se va efectua după ce expeditorul și destinatarul au obținut toate aprobările necesare conform HG 1061/2008 privind transportul deșeurilor periculoase și nepericuloase pe teritoriul României.

Titularul autorizației integrate va comunica proprietarului de teren agricol obligațiile privind fertilizarea terenurilor:

13.4.2 Deșeuri de ambalaje:

Gestionarea ambalajelor și a deșeurilor de ambalaje se va realiza în conformitate cu prevederile Legii nr. 249 / 2015 privind modalitatea de gestionare a ambalajelor și a deșeurilor de ambalaje.

Raportarea datelor referitoare la ambalaje și deșeuri de ambalaje către autoritățile competente pentru protecția mediului se va face conform Ordinul 794/2012 privind procedura de raportare a datelor referitoare la ambalaje și deșeuri de ambalaje.

13.5 ZGOMOT – se va întocmi/revizui planul de reducere al zgomotului, conform BAT 9

Pentru a preveni sau, dacă acest lucru nu este posibil, pentru a reduce emisiile sonore, BAT constau în elaborarea și punerea în aplicare a unui plan de gestionare a zgomotului, care face parte din sistemul de management de mediu (a se vedea BAT 1);

13.6 MIROS

Se apreciază că impactul asupra populației din localitățile învecinate este redus, datorită amplasării fermei.

Mirosurile apar și atunci când sunt împrăștiate dejecțiile pe sol. Pentru aceasta. Cele Mai Bune Tehnici Disponibile înseamnă gestionarea împrăștierei dejecțiilor pe sol pentru reducerea neplăcerilor provocate de miros prin:

- împrăștierea în timpul zilei, când este foarte probabil ca populația să nu fie acasă, și evitarea sfârșiturilor de săptămână și a sărbătorilor publice;
- observarea direcției vântului în raport cu casele din localitate;
- plantarea/întreținerea perdelelor forestiere de protecție din specii autohtone, neinvazive, de-n lungul perimetrului fermei, pe direcția predominantă a vântului, în special pe laturile aflate spre localități.

S-au adoptat cele mai bune tehnici disponibile pentru reducerea mirosurilor, astfel:

- măsuri de igienă a producției prin respectarea strictă a procesului de exploatare a creșterii porcilor;
- utilizarea unui regim nutritional adecvat în vederea reducerii emisiilor de miros;
- respectarea programului de eliminare a dejecțiilor, evitându-se stagnarea lor în adaposturi;
- gestiunea corectă a dejecțiilor;



AGENȚIA PENTRU PROTECȚIA MEDIULUI BIHOR

B-dul Dacia, nr.25/A, Oradea, Cod 410464

E-mail: office@ampbh.anpm.ro; Tel.0259444590; Fax 0259406588

Operator de date cu caracter personal, conform Regulamentului (UE) 2016/679



- întreținerea și igienizarea periodică a sistemului de dejecții și a rețelelor de canalizare;
- titularul activității își planifică activitățile din care rezultă mirosuri dezagreabile persistente sesizabile olfactiv (transportul dejecțiilor, anumite lucrări de întreținere), ținând seama de condițiile atmosferice, evitându-se planificarea acestora în perioadele defavorabile dispersiei pe vertical a poluanților, pentru prevenirea răspândirii mirosului la distanțe mari. De asemenea, toate operațiile de pe amplasament sunt realizate în așa fel încât emisiile și mirosurile să nu determine o deteriorare semnificativă a calității aerului, dincolo de limitele amplasamentului.

În situația în care se vor dovedi neplăceri cauzate de mirosuri la nivelul receptorilor sensibili, se vor aplica următoarele:

- prevederile **BAT 12**: constă în elaborarea, punerea în aplicare și revizuirea periodică a unui plan de gestionare a mirosurilor, în cadrul sistemului de management de mediu (BAT 1). Care include următoarele elemente:
 - un protocol care conține acțiunile și calendarele corespunzătoare;
 - un protocol pentru monitorizarea mirosurilor;
 - un protocol pentru răspunsul la cazurile identificate de neplăceri cauzate de mirosuri;
 - un program de prevenire și eliminare a mirosurilor, conceput pentru identificarea sursei, monitorizarea emisiilor de mirosuri (BAT 26), aplicarea măsurilor de eliminare și/sau reducere;
 - o analiză a incidentelor anterioare în materie de mirosuri și a măsurilor de remediere a acestora;
 - diseminarea cunoștințelor privind incidentele în materie de mirosuri;

Emisiile de mirosuri pot fi monitorizate (conformarea cu BAT 26) prin utilizarea:

Standardelor EN (de exemplu prin olfactometrie dinamică în conformitate cu standardul EN 13725 pentru a determina concentrația de mirosuri).

- în cazul în care se aplică metode alternative pentru care nu sunt disponibile standarde EN (de exemplu prin măsurarea/estimarea gradului de expunere la mirosuri, prin estimarea impactului mirosurilor), se pot utiliza standarde ISO, standarde naționale sau alte standarde internaționale care asigură furnizarea de date de o calitate științifică echivalentă.

BAT 26 sunt aplicabile numai în cazurile în care se preconizează și/sau s-au dovedit neplăceri cauzate de mirosuri la nivelul receptorilor sensibili.

14. RAPORTĂRI LA UNITATEA TERITORIALĂ ȘI REGIONALĂ PENTRU PROTECȚIA MEDIULUI ȘI PERIODICITATEA ACESTORA

CONDIȚII:

14.1. Date generale

14.1.1. Operatorul autorizației trebuie să înregistreze într-un registru prelevările, analizele, măsurătorile realizate conform cerințelor prezentei autorizații.

14.1.2. Operatorul autorizației are obligația să efectueze monitorizarea emisiilor și a parametrilor de proces conform **pct.13** monitorizarea activității. Datele de monitorizare se vor prezenta în Raportul anual de mediu.

14.1.3. Operatorul are obligația să pună în aplicare și revizuiască periodic planul de gestionare a mirosurilor. Se va transmite la Agenția pentru Protecția mediului un exemplar.

14.1.4. Operatorul activității trebuie să înregistreze orice incident. Această înregistrare trebuie să includă detalii privind natura, extinderea și impactul incidentului, precum și



AGENȚIA PENTRU PROTECȚIA MEDIULUI BIHOR

B-dul Dacia, nr.25/A, Oradea, Cod 410464

E-mail: office@ampbh.anpm.ro; Tel.0259444590; Fax 0259406588

Operator de date cu caracter personal, conform Regulamentului (UE) 2016/679



circumstanțele care au dat naștere accidentului /incidentului. Înregistrarea trebuie să includă toate măsurile corective luate asupra mediului și evitarea reparației. După notificarea accidentului/ incidentului, titularul trebuie să depună la sediile: Agenției pentru Protecția Mediului Bihor, Garda Națională de Mediu Comisariatul Județean Bihor, raportul privind incidentul.

14.1.5. Operatorul autorizației trebuie să înregistreze toate reclamațiile de mediu legate de exploatarea activității. Fiecare astfel de înregistrare trebuie să ofere detalii privind data și ora reclamației, numele reclamantului și informații cu privire la natura reclamației, măsura luată în cazul fiecărei reclamații. Operatorul autorizației trebuie să depună un raport la agenție, oferind detalii despre orice reclamație care apare. Un rezumat privind numărul și natura reclamațiilor primite trebuie inclus în Raportul anual de mediu.

14.1.6. Formatul registrelor cerute de prezenta autorizație trebuie să asigure înregistrarea tuturor datelor specifice necesare raportării rezultatului monitorizării. Registrele trebuie păstrate pe amplasament pe durata valabilității autorizației integrate de mediu și trebuie să fie disponibile pentru inspecție de către personalul cu drept de control al autorităților de specialitate, în orice moment.

14.1.7 Conform art.21 din Legea 278/2016 privind emisiile industriale

(1) În scopul conformării cu prevederile prezentei legi, autoritatea competentă pentru protecția mediului responsabilă cu emiterea autorizației integrate de mediu reexaminează, periodic, toate condițiile din autorizația integrată de mediu, potrivit prevederilor alin. (2)-(7) și, acolo unde este necesar, le actualizează.

(2) La cererea autorității competente, operatorul prezintă toate informațiile necesare în scopul reexaminării condițiilor de autorizare, în special rezultatele monitorizării emisiilor și alte date care permit efectuarea unei comparații a funcționării instalației cu cele mai bune tehnici disponibile prevăzute în concluziile BAT aplicabile și cu nivelurile de emisii asociate celor mai bune tehnici disponibile.

(3) La reexaminarea condițiilor de autorizare, autoritatea competentă pentru protecția mediului responsabilă cu emiterea autorizației integrate de mediu utilizează toate informațiile obținute în urma monitorizării sau a inspecțiilor instalației.

(4) Autoritatea competentă pentru protecția mediului responsabilă cu emiterea autorizației integrate de mediu ia măsurile necesare pentru ca, în termen de 4 ani de la publicarea deciziilor privind concluziile BAT aplicabile activității principale a unei instalații, să asigure ca:

- a) toate condițiile din autorizația integrată de mediu pentru instalația respectivă sunt reexaminare și, dacă este necesar, actualizate, în vederea asigurării conformării cu prevederile prezentei legi, în special cu prevederile art. 15 alin. (3) și (4), după caz;
- b) instalația este conformă cu noile condiții de autorizare.

(5) În procesul de reexaminare a autorizației integrate de mediu se iau în considerare toate concluziile BAT, noi sau actualizate, aplicabile instalației, publicate după data acordării autorizației integrate de mediu sau după data ultimei reexaminări a acesteia.

14.2. Raportarea datelor de monitorizare

14.2.1. Operatorul va raporta anual datele de monitorizare la: Agenția pentru Protecția Mediului Bihor județul Bihor.

Raportarea va cuprinde cel puțin următoarele:



AGENȚIA PENTRU PROTECȚIA MEDIULUI BIHOR

B-dul Dacia, nr.25/A, Oradea, Cod 410464

E-mail: office@ampbh.anpm.ro; Tel.0259444590; Fax 0259406588

Operator de date cu caracter personal, conform Regulamentului (UE) 2016/679



date privind operatorul:

- nume, sediu; date privind instalația la care se efectuează monitorizarea (fiecare instalație monitorizată):
- numele instalației;
- locația instalației;
- sursa de emisie;
- condiții de operare a instalației în timpul efectuării măsurătorii;
- instalații de reținere a poluanților (dacă există) și starea acestora în momentul măsurătorii;

- pentru fiecare poluant monitorizat:

- * tipul poluantului;
- * felul măsurătorii: continuu, momentan;
- * cine a efectuat prelevare și măsurarea;
- * metoda de măsurare utilizată - descrierea principiului metodei;

condiții de prelevare: locul prelevării, condiții meteorologice, metoda de prelevare; etc.

- * aparatura de măsurare utilizată (cu referire la avizarea metrologică);
- * rezultatul măsurătorii cuprinde: valori măsurate, eroarea/incertitudinea de

măsurare, valori prelucrate (formula, programul utilizat), comparație cu CMA (concentrații maxime admise) și VLE (valori limită de emisie), conform cap. 10; rezultatele monitorizarilor trebuie prelucrate și prezentate într-o formă adecvată pentru a permite autorităților competente pentru protecția mediului să verifice conformitatea cu condițiile de funcționare autorizate și valorile limită de emisie stabilite. Pentru determinările de emisii gazoase, în toate cazurile rezultatele măsurătorilor vor fi recalculate în condiții standard 273K, 101,3 kPa.

14.3. CONTRIBUȚIA LA REGISTRUL EUROPEAN AL POLUANȚILOR EMISI ȘI TRANSFERAȚI (E-PRTR)

14.3.1. Operatorul activității are obligația de a raporta la APM Bihor (în cadrul RAM), conform Regulamentului (CE) nr. 166/2006 al Parlamentului European și al Consiliului din 18.01.2006 privind înființarea Registrului European al Poluanților Emiși și Transferați și modificarea Directivelor Consiliului 91/689/CEE și 96/61/CE adoptat prin HG 140/2008, cantitățile anuale, împreună cu precizarea că informația se bazează pe măsurători, calcule sau estimări referitoare la:

a) emisiile în aer, apă sau sol, a oricărui poluant specificat în Anexa II Regulamentului (CE) nr.166/2006 al Parlamentului European și al Consiliului din 18.01.2006 pentru care valoarea de prag corespunzătoare din Anexa II este depășită;

b) transferurile în afara amplasamentului de deșeuri periculoase care depășesc 2 tone/an sau de deșeuri nepericuloase care depășesc 2000 tone/an, pentru orice operație de valorificare sau eliminare, cu excepția celor menționate în Registrul poluanților și pentru transferurile transfrontieră de deșeuri periculoase.

14.3.2. Operatorul trebuie să colecteze informațiile necesare cu o frecvență adecvată pentru a stabili care dintre emisiile și transferurile în afara amplasamentului fac obiectul cerințelor de raportare în conformitate cu prevederile paragrafului 1.

14.3.3. La pregătirea raportului, operatorul trebuie să utilizeze cele mai bune informații disponibile ce pot include date de monitorizare, factori de emisie, ecuații de bilanț de masă, monitorizarea indirectă sau alte tipuri de calcule, raționamente tehnice și alte



AGENȚIA PENTRU PROTECȚIA MEDIULUI BIHOR

B-dul Dacia, nr.25/A, Oradea, Cod 410464

E-mail: office@ampbh.anpm.ro; Tel.0259444590; Fax 0259406588

Operator de date cu caracter personal, conform Regulamentului (UE) 2016/679



metode în conformitate cu Art. 9 (1) din *Regulamentului (CE) nr. 166/2006 al Parlamentului European și al Consiliului din 18.01.2006* și în concordanță cu metodologiile internaționale aprobate, unde acestea sunt disponibile.

14.3.4. Operatorul trebuie să asigure calitatea informațiilor prezentate în raportul transmis autorității de mediu.

14.3.5. Operatorul trebuie să păstreze și să pună la dispoziția autorităților competente ale Statelor Membre înregistrările datelor din care au rezultat informațiile raportate, pe o perioadă de 5 ani începând cu sfârșitul anului de raportare în cauză. Aceste înregistrări trebuie de asemenea să descrie metodologia utilizată pentru colectarea datelor.

14.3.6. Se vor raporta poluanții specifici activității de creștere a porcilor care trebuie raportați chiar dacă valorile prag nu sunt depășite.

Activitate conform Anexei I la Regulamentul (CE) nr. 166/2006 al Parlamentului European și al Consiliului din 18.01.2006 privind înființarea Registrului European al Poluanților Emiși și Transferați: 7. creșterea intensivă a șeptelului și acvacultură. **a)** Instalații pentru creșterea intensivă a păsărilor sau porcilor **(iii)** cu 750 de locuri pentru scroafe.

Poluanții specifici activității de creștere a porcilor care trebuie raportați în cazul în care valorile prag sunt depășite sunt următorii:

N r. cr t.	Nr. CAS	Poluant	Prag pentru emisiile		
			în aer (coloana 1a) (kg/an)	în apă (coloana 1b) (kg/an)	pe sol (coloana 1c) (kg/an)
1.	7664-41-7	NH ₃	10.000	-	-
2.	10024-97-2	N ₂ O	10.000	-	-
3.	74-82-8	CH ₄	100.000	-	-
4.	-	Azot total	-	50.000	50.000
5.	-	Fosfor total	-	5000	5000
6.	-	Particule (PM10)	50.000		
7.	-	NMVOC	100.000	-	-

14.3.8. Datele de emisie măsurate, estimate sau calculate, transferurile de deșeuri în afara amplasamentului, se raportează de către titularul activității respectând formatul din anexa A III a Regulamentului (CE) nr. 166/2006 al Parlamentului European și al Consiliului din 18.01.2006 privind înființarea Registrului European al Poluanților Emiși și Transferați, împreună cu celelalte informații solicitate prin aceasta.

14.3.9. Operatorul va calcula emisiile pentru toți poluanții menționați în tabelul de la pct-ul 14.3.6. și va transmite la APM Bihor datele în formatul cerut de aceasta.

Titularul va calcula emisiile pentru toți poluanții menționați în tabelul de la pct-ul 14.3.6. și va transmite la APM Bihor datele în formatul cerut de aceasta.

14.3.10. Se vor respecta prevederile Deciziei de punere în aplicare (UE) 2022/142 a Comisiei din 31 ianuarie 2022 de modificare a Deciziei de punere în aplicare (UE) 2019/1741 în ceea ce privește raportarea privind volumul producției și de rectificare a deciziei de punere în aplicare respective și respectiv Regulamentul de punere în aplicare (UE) nr. 808/2014 al Comisiei din 17 iulie 2014 de stabilire a normelor de aplicare a Regulamentului (UE) nr. 1305/2013 al Parlamentului European și al Consiliului privind



AGENȚIA PENTRU PROTECȚIA MEDIULUI BIHOR

B-dul Dacia, nr.25/A, Oradea, Cod 410464

E-mail: office@ampbh.anpm.ro; Tel.0259444590; Fax 0259406588

Operator de date cu caracter personal, conform Regulamentului (UE) 2016/679



sprijinul pentru dezvoltare rurală acordat din Fondul european agricol pentru dezvoltare rurală (FEADR).

14.4. Raportul Anual de Mediu

14.4.1. Raportul anual de mediu (RAM) va cuprinde date privind:

- ✓ activitatea de producție în anul încheiat: producția obținută, modul de utilizare a materiilor prime, a materiilor auxiliare și a utilităților (consumuri specifice, eficiența energetică, audit deșeuri)-
- ✓ rezultate monitorizări conform cap.13.7
- ✓ evidența gestiunii deșeurilor, modul de respectare a ierarhiei deșeurilor.
- ✓ sistemul de management de mediu și modul de implementare a politicii de prevenire a accidentelor generate de substanțele periculoase;
- ✓ inventarul substanțelor și preparatelor periculoase și biocidelor;
- ✓ analiza impactului activității asupra mediului: poluarea aerului, apei, solului, subsolului, pânzei freatice, nivelul zgomotului prin prezentarea rezultatelor monitorizărilor efectuate (se vor atașa buletine de analiză și alte documente relevante); rezultatele măsurătorilor;
- ✓ plan zgomot actualizat
- ✓ plan gestionare a mirosurilor, actualizat
- ✓ plan operativ de prevenire și management al situațiilor de urgență actualizat;
- ✓ sesizări și reclamații din partea publicului și modul de rezolvare a acestora.

14.4.2. Raportul anual de mediu (RAM) va fi transmis la APM Bihor.

14.5. Alte raportări:

- ✓ inventarul emisiilor de poluanți atmosferici, conform Chestionarelor specifice activității desfășurate conform Ordinului 3299/2012 pentru aprobarea metodologiei de realizare și raportare a inventarelor privind emisiile de poluanți în atmosferă;
- ✓ verificarea stării tehnice a structurilor subterane;
- ✓ prezentarea bilanțului apei captate, utilizate, evacuate;
- ✓ demonstrarea conformării cu cerințele BAT

14.6 Mod de raportare:

Raportările	Frecvența raportărilor	Data limită a raportării
Raportul anual de mediu (RAM)	anual	31 martie n+1 pentru anul de raportare „n”
Planul de gestionare a mirosurilor actualizat	anual	31 martie n+1 pentru anul de raportare „n” în cadrul RAM-ului
Raportare în SIM domeniul emisii industriale (IPPC – EPRTR)	anual	În perioada sesiunii de raportare
Raportul anual pentru Registrul poluanților emiși și transferați (EPRTR) Regulament 166/2006 (UVM) – chiar dacă nu sunt depășite valorile de prag	anual	30 aprilie n+1 pentru anul de raportare „n”
Publicarea pe site-ul propriu a autorizației integrate valabile și a	anual	După validarea în SIM IPPC și EPRTR și AIM conform



AGENȚIA PENTRU PROTECȚIA MEDIULUI BIHOR

B-dul Dacia, nr.25/A, Oradea, Cod 410464

E-mail: office@ampbh.anpm.ro; Tel.0259444590; Fax 0259406588

Operator de date cu caracter personal, conform Regulamentului (UE) 2016/679



Raportările	Frecvența raportărilor	Data limită a raportării
rapoartelor anuale de mediu și EPRTTR		actualizărilor sau emiterii unei noi autorizații
Reclamații (când ele există)	permanent	după înregistrare la titular
Raportarea incidentelor semnificative	permanent	imediat ce se produc
Raportarea gestiunii deșeurilor produse/ valorificate/eliminate pe suport de hârtie	anual	15 martie n+1 pentru anul de raportare „n”
Raportarea Statistica deșeurilor Chestionar Proddes; Chestionar TRAT;	anual	În sesiune anuală până la 15 martie
Raportare conform Ordin 3299/2012	anual	15 martie n+1 pentru anul de raportare „n” (în SIM, conform sesiunii de raportare)
Raportare în SIM domeniul protecția atmosferei aplicația F2 – inventar de emisii	anual	În perioada sesiunii de raportare
Raportare monitorizare sol	O dată la 10 ani	conform Legii 278/2013.
Raportare monitorizare ape subterane	O dată la 5 ani	conform Legii 278/2013
Alte raportări	periodic	Rezultatele monitorizării pe factori de mediu cu frecvența de monitorizare stabilită în actul de reglementare

15.OBLIGAȚIILE TITULARULUI ACTIVITĂȚII

15.1 Obligațiile de bază ale operatorului privind exploatarea instalației, conform art. 3 din Directiva 2008/1/CE privind prevenirea și controlul integrat al poluării și Directiva 2010/75/CE privind emisiile industriale, sunt următoarele:

- luarea tuturor măsurilor de prevenire eficientă a poluării, în special prin recurgerea la cele mai bune tehnici disponibile;
- evitarea producerii de deșeuri și, în cazul în care aceasta nu poate fi evitată, valorificarea lor, iar în caz de imposibilitate tehnică și economică, luarea măsurilor pentru neutralizarea și eliminarea acestora, evitându-se sau reducându-se impactul asupra mediului;
- utilizarea eficientă a energiei;
- luarea măsurilor necesare pentru prevenirea accidentelor și limitarea consecințelor acestora;
- luarea măsurilor necesare, în cazul încetării definitive a activităților, pentru evitarea oricărui risc de poluare și pentru aducerea amplasamentului și a zonelor afectate într-o stare care să permită reutilizarea acestora.



AGENȚIA PENTRU PROTECȚIA MEDIULUI BIHOR

B-dul Dacia, nr.25/A, Oradea, Cod 410464

E-mail: office@ampbh.anpm.ro; Tel.0259444590; Fax 0259406588

Operator de date cu caracter personal, conform Regulamentului (UE) 2016/679



ART. 7

În cazul oricărui incident sau accident care afectează mediul în mod semnificativ, fără a aduce atingere prevederilor Ordonanței de urgență a Guvernului nr. 68/2007 privind răspunderea de mediu cu referire la prevenirea și repararea prejudiciului asupra mediului, aprobată prin Legea nr. 19/2008, cu modificările și completările ulterioare, operatorul are următoarele obligații:

- f) să informeze imediat autoritatea competentă pentru protecția mediului și autoritatea competentă pentru inspecție și control la nivel local;
- g) să ia imediat măsurile pentru limitarea consecințelor asupra mediului și prevenirea altor incidente sau accidente posibile;
- h) să ia orice măsuri suplimentare, considerate adecvate și impuse de autoritățile competente prevăzute la lit. a), pe care acestea le consideră necesare, în vederea limitării consecințelor asupra mediului și a prevenirii altor incidente sau accidente posibile.

Art. 8

(1) Operatorul are obligația să respecte condițiile prevăzute în autorizația integrată de mediu/autorizația de mediu.

(2) În cazul încălcării oricăreia dintre condițiile prevăzute în autorizația integrată de mediu/autorizația de mediu, operatorul are următoarele obligații:

a) informează imediat autoritatea competentă pentru protecția mediului responsabilă cu emiterea autorizației integrate de mediu/autorizației de mediu;

b) ia imediat măsurile necesare pentru a restabili conformitatea, în cel mai scurt timp posibil, potrivit condițiilor din autorizația integrată de mediu/autorizația de mediu.

(3) Autoritatea competentă pentru protecția mediului responsabilă cu emiterea autorizației integrate de mediu/autorizației de mediu impune operatorului să ia orice măsuri suplimentare pe care aceasta le consideră necesare în vederea restabilirii conformității.

Art. 11

Operatorul ia măsurile necesare astfel încât exploatarea instalației să se realizeze cu respectarea următoarelor prevederi generale:

a).sunt luate toate măsurile necesare pentru prevenirea poluării;

b).se aplică cele mai bune tehnici disponibile;

c).nu se generează nicio poluare semnificativă;

d).se previne generarea deșeurilor, potrivit prevederilor Legii nr. OUG 92/2021 cu modificările și completările ulterioare, ale Ordonanței de urgență a Guvernului nr. 195/2005 privind protecția mediului, aprobată cu modificări și completări prin Legea nr. 265/2006, cu modificările și completările ulterioare, ale Hotărârii Guvernului nr. 235/2007 privind gestionarea uleiurilor uzate, ale Hotărârii Guvernului nr. 1.061/2008 privind transportul deșeurilor periculoase și nepericuloase pe teritoriul României, ale Ordinului ministrului mediului și gospodării apelor și al ministrului integrării europene nr. 1.364/1.499/2006 de aprobare a planurilor regionale de gestionare a deșeurilor, cu modificările ulterioare;

e).în situația în care se generează deșeuri, în ordinea priorității și potrivit prevederilor OUG 92/2021 modificările și completările ulterioare, ale Ordonanței de urgență a Guvernului nr. 195/2005, aprobată cu modificări și completări prin Legea nr. 265/2006, cu modificările și completările ulterioare, ale Hotărârii Guvernului nr. 1.470/2004, ale



AGENȚIA PENTRU PROTECȚIA MEDIULUI BIHOR

B-dul Dacia, nr.25/A, Oradea, Cod 410464

E-mail: office@ampbh.anpm.ro; Tel.0259444590; Fax 0259406588

Operator de date cu caracter personal, conform Regulamentului (UE) 2016/679



Hotărârii Guvernului nr. 235/2007, ale Hotărârii Guvernului nr. 1.061/2008, ale Ordinului ministrului mediului și gospodăririi apelor și al ministrului integrării europene nr. 1.364//1.499/2006, cu modificările ulterioare, acestea sunt pregătite pentru reutilizare, reciclare, valorificare sau, dacă nu este posibil tehnic și economic, sunt eliminate, cu evitarea sau reducerea oricărui impact asupra mediului;

f).se utilizează eficient energia;

g).sunt luate măsurile necesare pentru prevenirea accidentelor și limitarea consecințelor acestora;

h).sunt luate măsurile necesare pentru ca, în cazul încetării definitive a activității, să se evite orice risc de poluare și să se readucă amplasamentul la o stare satisfăcătoare, potrivit prevederilor art. 22.

15.2. Orice modificare față de datele înscrise în documentația depusă de operatorul de activitate la solicitarea autorizației integrate trebuie notificată, în scris, autorității competente pentru protecția mediului:

- modificări privind numele sub care societatea este înregistrată la Registrul Comerțului,
- adresa sediului social al operatorului;
- modificări privind deținătorul instalației;
- măsuri luate privind intrarea în proces de lichidare.

15.3. În cazul în care operatorul activității urmează să deruleze sau să fie supuși unei proceduri de vânzare a pachetului majoritar de acțiuni, vânzare de active, fuziune, divizare, concesiune ori în care implică schimbarea titularului activității, precum și în cazul de dizolvare urmată de lichidare, faliment, încetarea activității, conform legii, acesta este obligat să notifice autoritatea competentă pentru protecția mediului cu elementele noi intervenite, necunoscute la data emiterii autorizației.

În conformitate cu art. 10(2) din OUG 195/2005 privind protecția mediului, cu modificările ulterioare, în termen de 60 de zile de la data semnării/emiterii documentului care atestă încheierea uneia dintre procedurile de vânzare a pachetului majoritar de acțiuni, vânzare de active, fuziune, divizare, concesiune ori în care implică schimbarea titularului activității, precum și în cazul de dizolvare urmată de lichidare, faliment, încetarea activității, părțile implicate transmit în scris autorității competente pentru protecția mediului obligațiile asumate privind protecția mediului, printr-un document certificat pentru conformitate cu originalul.

15.4. Operatorul activității este obligat să respecte condițiile din autorizația integrată de mediu în desfășurarea activității din instalație.

15.5. Operatorul activității este obligat să notifice autoritățile competente pentru protecția mediului despre orice schimbare adusă instalației sau procesului tehnologic.

15.6. În cazul oricărei situații de mai jos trebuie trimisă o notificare scrisă Agenției pentru Protecția Mediului Bihor, Garda Națională de Mediu Comisariatul Județean Bihor:

-încetarea permanentă a activității autorizate;

-încetarea activității oricărei părți/ întreg amplasament pentru o perioadă care poate depăși un an;

-reluarea exploatării părți sau întregului obiectiv autorizat.

15.7. Operatorul activității este obligat să raporteze cu regularitate la autoritatea competentă pentru protecția mediului, datele cerute la capitolul 14 al prezentei



AGENȚIA PENTRU PROTECȚIA MEDIULUI BIHOR

B-dul Dacia, nr.25/A, Oradea, Cod 410464

E-mail: office@ampbh.anpm.ro; Tel.0259444590; Fax 0259406588

Operator de date cu caracter personal, conform Regulamentului (UE) 2016/679



autorizații, rezultatele monitorizării emisiilor și în termenul cel mai scurt, despre orice incident sau accident care afectează semnificativ mediu.

15.8. Operatorul activității trebuie să notifice Agenția pentru Protecția Mediului Bihor prin fax și electronic, dacă este posibil, imediat ce se confruntă cu oricare din următoarele situații:

- orice incident cu potențial de contaminare a apelor de suprafață și subterane sau care poate reprezenta o amenințare de mediu pentru aer, sol sau necesită un răspuns urgent din partea agenției;

Notificarea va cuprinde: data și ora incidentului, detalii privind natura oricărei emisii și a oricărui risc creat de incident și măsurile luate pentru minimizarea emisiilor și evitarea reparației.

15.09. În cazul oricărui incident sau situație de urgență, persoanele autorizate de operatorul activității vor anunța, după caz, și alte autorități, în cel mai scurt timp posibil:

- în cazul contaminării solului, apelor subterane, apelor de suprafață: Administrația Națională „Apele Române” Administrația Bazinală de Apă Crișuri;

- în cazul incendiilor: Inspectoratul pentru Situații de Urgență;

- în caz de îmbolnăviri ale personalului: Autoritatea de Sănătate Publică, Inspectoratul Teritorial de Muncă;

15.10 Operatorul trebuie să păstreze pe amplasament documentele de mediu din care fac parte: autorizația integrată de mediu, documentele care au stat la baza eliberării ei, rapoartele prezentate, RAM, registrul poluanților emiși și transferați, registrul de evidența a managementului deșeurilor și registrul cu datele de monitorizare, alte aspecte pe care titularul autorizației le consideră adecvate.

15.11. Documentele de mediu vor fi puse la dispoziția autorității de mediu și/ sau autorității de control pentru verificări.

15.12. În conformitate cu prevederile OUG 195/2005 (actualizată) privind protecția mediului, conducerea S.C. REPRO FARM S.R.L., prin persoana desemnată cu atribuții în domeniul protecției mediului, va asista persoanele împuternicite cu activități de inspecție punându-le la dispoziție evidența măsurătorilor proprii și toate celelalte documente și le va facilita controlul activității precum și prelevarea de probe. Va asigura, de asemenea, accesul persoanelor împuternicite la instalațiile tehnologice, la echipamentele precum și în spațiile sau în zonele potențial generatoare de impact asupra mediului.

15.13. Operatorul activității are obligația de a realiza măsurile impuse anterior de persoane împuternicite cu inspecția. Măsurile impuse de aceste autorități, modul de realizare a acestora și data realizării acestora vor fi raportate la APM Bihor și la autoritatea care a impus măsurile, imediat după realizarea lor.

15.14. În conformitate cu OUG 196/2005 (actualizată), aprobată prin Legea 265/2006 privind fondul de mediu, operatorul are obligația să declare, să calculeze și să achite taxele aferente fondului de mediu.

15.15. Operatorul are obligația de a întreține în mod corespunzător întregul amplasament conform art. 70, lit.i. din OUG 195/2005 (actualizată) privind protecția mediului,

15.16. Operatorul de activitate are obligația să dețină /actualizeze „Planul de prevenire și intervenție în caz de poluare accidentală”, să dețină mijloacele și materialele necesare



AGENȚIA PENTRU PROTECȚIA MEDIULUI BIHOR

B-dul Dacia, nr.25/A, Oradea, Cod 410464

E-mail: office@ampbh.anpm.ro; Tel.0259444590; Fax 0259406588

Operator de date cu caracter personal, conform Regulamentului (UE) 2016/679



în caz de poluări accidentale și să acționeze în conformitate cu prevederile planului menționat.

15.17. Operatorul are obligația să respecte prevederile art.21 (4) din Legea 278/2013 privind emisiile industriale cu modificările și completările ulterioare.

Autoritatea competentă pentru protecția mediului responsabilă cu emiterea autorizației integrate de mediu ia măsurile necesare pentru ca, în termen de 4 ani de la publicarea deciziilor privind concluziile BAT aplicabile activității principale a unei instalații, să asigure că:

- a) toate condițiile din autorizația integrată de mediu pentru instalația respectivă sunt reexamineate și, dacă este necesar, actualizate, în vederea asigurării conformării cu prevederile prezentei legi, în special cu prevederile art. 15 alin. (3) și (4), după caz;
- b) instalația este conformă cu noile condiții de autorizare.

16.MANAGEMENTUL ÎNCHIDERII INSTALAȚIEI ȘI MANAGEMENTUL REZIDUURILOR

16.1. Operatorul autorizației deține **Planul de închidere al fermei**, care cuprinde:

- planul tuturor conductelor, instalațiilor și rezervoarelor subterane;
- orice măsură de precauție specifică necesară pentru asigurarea faptului că demolarea clădirilor sau a altor structuri nu cauzează poluare în aer, apă sau sol;
- măsuri pentru reconstrucția ecologică a terenului afectat istoric prin activitățile desfășurate pe amplasament;
- măsuri de eliminare și, acolo unde este cazul, spălare a conductelor a rezervoarelor, lagune și golirea completă de conținutul potențial periculos;
- eliminarea substanțelor potențial dăunătoare, dacă nu s-a stabilit că este acceptabil a se lăsa astfel de obligații viitorilor proprietari.

16.2. La încetarea activității urmează a se parcurge cel puțin următoarele etape:

- evacuarea porcilor din halele ;
- oprirea funcționării instalațiilor de hrănire și de adăpare;
- oprirea alimentării cu energie electrică și cu combustibil;
- igienizarea halelor;
- dezafectarea instalațiilor de adăpare, hrănire, încălzire, ventilare;
- recuperarea materialelor refolosibile;
- dezafectarea construcțiilor;
- analiza solului și eventuale măsuri de remediere;
- ecologizarea platformei.

16.3. În cazul procedurilor de: dizolvare urmată de lichidare, lichidare, faliment, încetarea activității titularul trebuie să-și asume obligațiile de mediu pe baza raportului de amplasament refăcut, pentru determinarea poluanților din apa subterană și sol, în punctele indicate în Raportul de amplasament depus pentru autorizarea activității, pentru a stabili aportul la poluare al instalației și măsurile de remediere ce se impun.

16.4. Operatorul va respecta prevederile art. 22, alin. 2, 3 ,6 din Legea 278 / 2013 privind emisiile industriale.

2) În situația în care, în desfășurarea activității, se utilizează, se produc sau se emit substanțe periculoase relevante și luând în considerare posibilitatea de contaminare a solului și a apelor subterane pe amplasamentul instalației, operatorul întocmește și prezintă autorității competente pentru protecția mediului responsabile cu emiterea



AGENȚIA PENTRU PROTECȚIA MEDIULUI BIHOR

B-dul Dacia, nr.25/A, Oradea, Cod 410464

E-mail: office@ampbh.anpm.ro; Tel.0259444590; Fax 0259406588

Operator de date cu caracter personal, conform Regulamentului (UE) 2016/679



autorizației integrate de mediu un raport privind situația de referință, înainte de punerea în funcțiune a instalației sau înainte de prima actualizare a autorizației realizate după data intrării în vigoare a prezentei legi.

3) Raportul privind situația de referință conține informațiile necesare pentru stabilirea stării de contaminare a solului și a apelor subterane, astfel încât să se poată face o comparație cuantificată cu starea acestora, la data încetării definitive a activității prevăzute la alin. (6).

6) La încetarea definitivă a activității, operatorul evaluează starea de contaminare a solului și a apelor subterane cu substanțe periculoase relevante utilizate, produse sau emise de instalație. În cazul în care instalația a determinat o poluare semnificativă a solului sau a apelor subterane cu substanțe periculoase relevante, comparativ cu starea prezentată în raportul privind situația de referință menționat la alin. (2), operatorul ia măsurile necesare pentru depoluare, astfel încât să readucă amplasamentul la starea descrisă în raportul privind situația de referință. În acest scop se ia în considerare și fezabilitatea tehnică a unor astfel de măsuri.

17.GLOSAR DE TERMENI

Autoritatea competentă pentru protecția mediului	Agencia Județeană pentru Protecția Mediului Bihor , B-dul Dacia, nr. 25/A.Conform copentetelor prevăzute în H.G. nr. 1000 (actualizată) privind reorganizarea și funcționarea Agenției Naționale pentru Protecția Mediului și a instituțiilor publice aflate în subordinea acesteia..
Autoritatea centrală de protecție a mediului	Ministerul Mediului Apelor și Pădurilor (MMAP) ,Bulevardul Libertății nr. 2, Sector 5 București.
Autoritatea cu atribuții de control, inspecție și sancționare în domeniul protecției mediului	Garda Națională de Mediu- Comisariatul Județean Bihor, Oradea, str. Armatei Române, nr.1,
Anual	Toată perioada sau părți ale unei perioade de 12 luni consecutive
Autoritatea Locală	<<Primăria și Consiliul Local >>
BAT	Cele Mai Bune Tehnici Disponibile
CAT	Colectivul de Analiză Tehnică
Cod CAEN	Standard de nomenclatură a activităților economice
Cod NOSE-P	Standardul de nomenclatură a surselor de emisie
Cod SNAP 2	Nomenclatorul utilizat pentru alte inventare de emisii.
dB(A)	Decibeli (curba A de zgomot)
IPPC	Prevenirea și controlul integrat al poluării
SIM	Sistemul Integrat de Mediu
În timpul nopții	Între orele 23.00 și 07.00
În timpul zilei	Între orele 07.00 și 23 .00
Locație sensibilă la zgomot	Orice locuință, hotel sau pensiune, centru de tratament, centru de învățămînt, loc de cult sau distracție sau orice altă amenajare sau zonă cu atracție ridicată care, pentru propria funcționare, necesită absență zgomotului la un nivel superior.
Lunar	Cel puțin de 12 ori pe an la intervale de aproximativ o lună



AGENȚIA PENTRU PROTECȚIA MEDIULUI BIHOR

B-dul Dacia, nr.25/A, Oradea, Cod 410464

E-mail: office@ampbh.anpm.ro; Tel.0259444590; Fax 0259406588

Operator de date cu caracter personal, conform Regulamentului (UE) 2016/679



Operațiunea de eliminare a deșeurilor	Înseamnă orice operațiune de eliminare a deșeurilor inclusă în OUG 92/2021 privind regimul deșeurilor cu modificările și completările ulterioare.
Operațiunea de recuperare a deșeurilor	Înseamnă orice operațiune de recuperare inclusă în OUG 92/2021 regimul deșeurilor cu modificările și completările ulterioare.
RAM	Raportul Anual de Mediu
EPRTR	Registrului European al Poluanților Emiși și Transferați
Săptămânal	În timpul tuturor săptămînilor de exploatare a instalației, iar în cazul emisiilor, cînd realmente apar emisii; cu maxim o măsurătoare pe săptămînă.
Semestrial	Toata perioada sau o părți ale unei perioade de 6 luni consecutive
Titularul activității	SC REPRO FARM S.R.L. , județul. Bihor.

Director Executiv
ing.Sanda MERCEA



Șef Serviciu Avize Acorduri Autorizații
ing.Timea MARE

Întocmit:
consilier dr. Minodora PĂTROC



AGENȚIA PENTRU PROTECȚIA MEDIULUI BIHOR

B-dul Dacia, nr.25/A, Oradea, Cod 410464

E-mail: office@ampbh.anpm.ro; Tel.0259444590; Fax 0259406588

Operator de date cu caracter personal, conform Regulamentului (UE) 2016/679