



**Agenția pentru Protecția Mediului Bistrița-Năsăud**

**AUTORIZAȚIE DE MEDIU**

**Nr. 49 din 01 AUGUST 2016**

Ca urmare a cererii adresată de S.C. LUCRĂRI DRUMURI PODURI S.A., prin dl. Cherecheș Lucian, director general, cu sediul în județul Bistrița-Năsăud, municipiul Bistrița, str. Cuza Vodă, nr. 17 A, înregistrată la Agenția pentru Protecția Mediului Bistrița-Năsăud cu nr. 6.166/01.06.2016,

în urma analizării documentelor transmise și a completărilor la documentație, a verificării amplasamentului,

în baza Ordonanței de Urgență a Guvernului nr. 96/22.12.2012 privind stabilirea unor măsuri de reorganizare în cadrul administrației publice centrale și pentru modificarea unor acte normative, a Hotărârii Guvernului nr. 1.000/27.10.2012 privind reorganizarea și funcționarea Agenției Naționale pentru Protecția Mediului și a instituțiilor publice aflate în subordinea acesteia, a Ordinului Ministrului Mediului și Dezvoltării Durabile nr. 1798/2007 pentru aprobarea Procedurii de emitere a autorizației de mediu, modificat prin Ordinele Ministrului Mediului și Pădurilor nr. 1298/2011 și nr. 3.839/09.11.2012 și a Ordonanței de Urgență a Guvernului nr. 195/2005 privind protecția mediului, modificată, completată și aprobată prin Legea nr. 265/2006, modificată și completată cu Ordonanțele de Urgență ale Guvernului nr. 114/22.10.2007 și nr. 58/16.10.2012, modificată și completată prin O.U.G. nr. 164/19.11.2008, aprobată prin Legea nr. 226/21.07.2013, se emite:

**AUTORIZAȚIA DE MEDIU**

**pentru:** Exploatare agregate minerale din albia majoră a râului Someșul Mare, mal stâng, Perimetrul Florești - Terasa 17, în localitatea Florești, extravilan, fn, comuna Nimigea, județul Bistrița-Năsăud,

**care prevede desfășurarea următoarelor activități** (conform cod CAEN): Extracția pietrișului și nisipului – cod CAEN 0812 - rev. 2 (1421 – rev. 1).

Exploatarea agregatelor minerale se face din albia majoră a râului Someșul Mare, cod cadastral II.1.000.00.00.00.0, iar suprafața perimetrului este de 2.668 m<sup>2</sup>.

Obiectivul este situat în extravilanul localității Florești, comuna Nimigea, accesul pe amplasament se face din drumul județean DJ 172 Cociu ÷ Mocod, pe un drum de exploatare existent.

Distanța față de limita ROSCI 0393 Someșul Mare este cuprinsă între 230-300 m.

**Documentația conține:**

- Fișa de prezentare și declarație, întocmită de titular;
- Plan de situație și plan de încadrare în zonă;
- Fișa de localizare a perimetrului de exploatare;

- Dovada mediatizării solicitării conform Anexei 3, a O.M. nr.1798/2007: anunțul public al solicitării de obținere a autorizației de mediu, publicat în ziarul Mesagerul din data de 17.05.2016, afișat la Primărie sub nr. 2764/13.05.2016 și la sediul titularului sub nr. 1111/13.05.2016;
- Decizia etapei de încadrare nr. 174/05.04.2016, emisă de către A.P.M. Bistrița-Năsăud pentru proiectul: "*Instituire perimetru temporar de exploatare nisipuri și pietrișuri Florești - Terasa 17*";
- Contract de prestare a serviciului de salubritate nr. 438/12.09.2014, încheiat cu S.C. VITALIA SERVICII PENTRU MEDIU S.A., pentru colectarea și transportul deșeurilor menajere și asimilate;
- Proces verbal privind respectarea condițiilor impuse prin acordul de mediu, încheiată de A.P.M. Bistrița-Năsăud și înregistrat cu nr. 6.059/31.05.2016;
- Decizia nr. 342/16.06.2016 a Agenției pentru Protecția Mediului Bistrița-Năsăud, luată în cadrul ședinței CAT din data de 15.06.2015, privind emiterea autorizației de mediu;
- Proces verbal din data de 29.07.2016, în urma ședinței Comisiei Interne de Analiză, privind decizia finală de emitere a autorizației de mediu,

**și următoarele acte de reglementare emise de alte autorități:**

- Certificat de înregistrare seria B, nr. 2502510, eliberat de către Oficiul Registrului Comerțului de pe lângă Tribunalul Bistrița-Năsăud, la data de 12.06.2009, cu:
  - nr. de ordine în registrul comerțului J06/457/1998;
  - cod unic de înregistrare RO571198;
- Certificat constatator emis la data de către Oficiul Registrului Comerțului de pe lângă Tribunalul Bistrița-Năsăud sub nr. 15863/12.08.2015;
- Adresa titularului nr. 1.457/22.06.2016 privind programul de exploatare pe anul 2016 (exploatarea se face în baza Licenței de exploatare nr. 2107/6.12.2000, cu durată de valabilitate 20 ani și Avizului nr. S-7 din 27.04.2016 aprobat de Compartimentul de Inspecție Teritorială pentru Resurse Minerale Bistrița);
- Autorizația de gospodărire a apelor nr. 173 din 04.04.2016, emisă de Administrația Bazinală de Apă Someș-Tisa din Cluj-Napoca, pentru *Exploatarea de agregate minerale din albia majoră a râului Someșul Mare - Balastiera Florești 15B*, valabilă până la 31.12.2016.

**Prezentă autorizație se emite cu următoarele condiții impuse:**

- Respectarea prevederilor O.U.G. nr. 195/2005 privind protecția mediului, modificată, completată și aprobată prin Legea nr. 265/2006, modificată și completată cu Ordonanțele de Urgență ale Guvernului nr. 114/22.10.2007 și nr. 58/16.10.2012, modificată și completată prin O.U.G. nr. 164/19.11.2008, aprobată prin Legea nr. 226/21.07.2013;
- la terminarea lucrărilor de exploatare a agregatelor, **în termen de trei zile**, se va notifica APM Bistrița-Năsăud și Comisariatul Județean al GNM Bistrița-Năsăud;
- **în termen de saizeci de zile** de la terminarea exploatării agregatelor, se va pune în practică și se va încheia Planul de refacere al mediului aprobat;
  - se va notifica APM Bistrița-Năsăud și Comisariatul Județean al GNM Bistrița-Năsăud cu privire la finalizarea lucrărilor de refacere a mediului **în termen de trei zile** de la finalizare;
  - cantitatea maximă de extras geologic nu va depăși valoarea pentru care s-a obținut drept de exploatare prin actele de reglementare emise de Agenția Națională pentru Resurse Minerale și prin cele emise de către Administrația Bazinală de Apă Someș-Tisa din Cluj-Napoca;
  - respectarea prevederilor Legii nr. 104/2011 privind calitatea aerului înconjurător, publicată în M. Of. 452/2011;
  - respectarea prevederilor Legii Apelor nr. 107/1996, cu modificările și completările ulterioare (inclusiv cele aduse de O.U.G. nr. 12/2007 pentru modificarea și completarea unor acte normative care transpun acquis-ul comunitar în domeniul protecției mediului), ultimul act normativ pentru modificarea și completarea legii fiind O.U.G. nr. 69/28.06.2013;
  - respectarea prevederilor HG nr. 188/2002 pentru aprobarea unor norme privind condițiile de descărcare în mediul acvatic a apelor uzate, modificată și completată prin H.G. nr. 352/2005 și H.G. nr. 210/2007 respectarea prevederilor H.G. nr. 188/2002 privind condițiile de evacuare a apelor uzate în rețelele de canalizare ale localităților și direct în stațiile de epurare, completată și modificată cu H.G. nr. 352/2005, modificată cu H.G. nr. 210/2007 pentru modificarea și completarea unor acte normative care transpun acquis-ul comunitar în domeniul protecției mediului;
  - se va asigura în permanență stocul de materiale și dotări necesare pentru combaterea efectelor poluărilor accidentale (materiale absorbante pentru eventuale scurgeri de carburanți);

- întreținerea în stare bună a utilajelor și mijloacelor de transport folosite, asigurarea și verificarea tehnică periodică a acestora pentru a se evita scurgerile de produse petroliere de orice fel și emisiile de noxe în atmosferă; nu se vor efectua schimburi de ulei sau reparații ale mijloacelor de transport auto în perimetrul exploatării; reparațiile acestora și schimburile de ulei se vor face la sediul titularului (în S.U.T. Bistrița) din municipiul Bistrița, str. Cuza Vodă, nr. 17 A;
- umectarea căilor de acces la perimetru în funcție de condițiile climatice din perioada executării lucrărilor, pentru evitarea ridicării pulberilor fine în atmosferă. Mijloacele de transport pentru materiale vor fi prevăzute cu prelată, pentru evitarea împrăstierii de particule cu ajutorul vântului;
- se interzice depozitarea, chiar și temporară, a deșeurilor pe amplasamente neautorizate;
- se interzice accesul de pe amplasament pe drumurile publice cu utilaje, mașini de transport necurățate;
- respectarea Legii nr. 211/2011 privind regimul deșeurilor, conform prevederilor căreia titularul are următoarele obligații:
  - să încadreze fiecare tip de deșeu generat din propria activitate în lista deșeurilor aprobată de către Comisia Europeană, preluată în legislația națională prin hotărâre de guvern;
  - să gestioneze deșeurile fără a pune în pericol sănătatea umană și fără a dăuna mediului, în special:
    - fără a genera riscuri pentru aer, apă, sol, faună sau floră;
    - fără a crea disconfort din cauza zgomotului sau a mirosurilor;
    - fără a afecta negativ peisajul sau zonele de interes special;
  - să valorifice deșeurile cu respectarea ierarhiei deșeurilor și a protecției sănătății populației și a mediului;
  - să colecteze separat cel puțin următoarele categorii de deșeuri: hârtie, metal, plastic și sticlă și să nu amestece aceste deșeuri;
  - să supună deșeurile care nu au fost valorificate unei operațiuni de eliminare în condiții de siguranță, pentru protecția sănătății populației și a mediului;
  - să efectueze operațiunile de tratare sau să transfere aceste operațiuni unui operator economic autorizat care desfășoară activități de tratare a deșeurilor sau unui operator public ori privat de colectare a deșeurilor în conformitate cu prevederile prezentei legi, nefiind scutit de responsabilitatea pentru realizarea operațiilor de valorificare ori de eliminare completă;
  - să transporte deșeurile numai la instalații autorizate pentru efectuarea operațiunilor de tratare;
  - să desemneze o persoană din rândul angajaților proprii, care să urmărească și să asigure îndeplinirea obligațiilor prevăzute de prezenta lege sau să delege această obligație unei terțe persoane;
  - să asigure evidența gestiunii deșeurilor pentru fiecare tip de deșeu, în conformitate cu modelul prevăzut în anexa nr. 1 la Hotărârea Guvernului nr. 856/2002, cu completările ulterioare, și să o transmită anual agenției județene pentru protecția mediului;
  - să țină evidența cronologică a cantității, naturii, originii și, după caz, a destinației, a frecvenței, a mijlocului de transport, a metodei de tratare, precum și a operațiunilor de eliminare/valorificare, să dețină documentele justificative conform cărora aceste operațiuni de gestionare au fost efectuate și să o pună la dispoziția autorităților competente, la cererea acestora;
  - să permită accesul autorităților de inspecție și control pe amplasament și la documentele care conțin informații referitoare la originea, natura, cantitatea și destinația deșeurilor;
  - este interzisă abandonarea deșeurilor și/sau depozitarea în locuri neautorizate și generarea fenomenelor de poluare prin descărcări necontrolate în mediu;
  - eliminarea deșeurilor în afara spațiilor autorizate în acest scop este interzisă;
  - să întocmească și să implementeze un program de prevenire și reducere a cantităților de deșeuri provenite din activitatea proprie sau de la orice produs fabricat și să adopte măsuri de reducere a pericolozității deșeurilor;
- respectarea prevederilor O.G. nr. 21/2002 privind gospodărirea localităților urbane și rurale, aprobată cu modificări prin Legea nr. 515/2002;
- respectarea prevederilor H.G. nr. 856/2002 privind evidența gestiunii deșeurilor și pentru aprobarea listei cuprinzând deșeurile, inclusiv deșeurile periculoase, modificată prin H.G. nr. 210/2007;

- instruirea periodică a personalului de exploatare asupra măsurilor de protecția mediului, a obligațiilor și responsabilităților ce le revin, precum și a condițiilor din actele de reglementare, în vederea respectării legislației de mediu în vigoare;
- respectarea prevederilor Legii minelor nr. 85/2003 și a Normelor pentru aplicarea Legii minelor, aprobate prin HG nr. 1208/14.10.2003, cu modificările și completările aduse prin Legea nr. 237/2004, prin Legea nr. 284/2005 și prin OUG nr. 101/2007;
- respectarea prevederilor Ordinului comun A.N.R.M./M.M.S.C./M.E., nr. 202/2881/2348 din 4 decembrie 2013, pentru aprobarea Instrucțiunilor tehnice privind aplicarea și urmărirea măsurilor stabilite în planul de refacere a mediului, în planul de gestionare a deșeurilor extractive și în proiectul tehnic de refacere a mediului, precum și modul de operare cu garanția financiară pentru refacerea mediului afectat de activitățile miniere;
- respectarea prevederilor H.G. nr. 170/2004 privind gestionarea anvelopelor uzate, cu modificările și completările ulterioare;
- respectarea prevederilor H.G. nr. 235/2007 privind gestionarea uleiurilor uzate;
- materialul steril rezultat din activitatea de exploatare se va utiliza la lucrări de refacere a terenului, în zona de unde a fost extrasă deponia de agregate minerale;
- ambalajele care conțin reziduuri sau sunt contaminate cu substanțe periculoase se vor depozita în condiții corespunzătoare, conform fișelor tehnice, până la predarea către societăți autorizate în eliminarea acestora;
- prezenta autorizație de mediu nu exonerează de răspundere titularul de activitate în cazul producerii unor accidente în timpul desfășurării activității pentru care a fost emisă.

Titularul activității mai are următoarele obligații:

- să notifice A.P.M. dacă urmează să deruleze sau să fie supus unei proceduri de vânzare a pachetului majoritar de acțiuni, vânzare de active, fuziune, divizare, concesiune ori în alte situații care implică schimbarea titularului activității, precum și în caz de dizolvare urmată de lichidare, faliment, încetarea activității, conform legii;
  - să notifice A.P.M. la reactualizarea/revizuirea contractelor/avizelor și a celorlalte acte care au stat la baza emiterii prezentei autorizații de mediu;
  - să depună documentele solicitate prin prezenta autorizație, în forma și la termenele stabilite;
  - să asigure (la solicitarea A.P.M. Bistrița-Năsăud) toate datele necesare pentru întocmirea inventarului anual de emisii;
  - să ia măsurile corespunzătoare potrivit cu natura și amploarea pericolelor previzibile, în scopul evitării pagubelor și reducerea la minim a acestora;
  - să asigure condițiile tehnice și organizatorice pentru activitățile desfășurate, astfel încât să se prevină riscurile pentru persoane, bunuri sau mediul înconjurător;
- în cazul poluărilor accidentale se va anunța imediat Agenția pentru Protecția Mediului Bistrița-Năsăud, tel. 0263-224064 și Comisariatul Județean Bistrița - Năsăud al Gărzii Naționale de Mediu, tel. 0263-213194. Poluatorul va suporta consecințele prejudiciului creat, precum și costurile pentru înlăturarea urmărilor, conform Ordonanței de Urgență a Guvernului nr. 195/2005 privind protecția mediului, modificată, completată și aprobată prin Legea nr. 265/2006, modificată și completată prin Ordonanțele de Urgență ale Guvernului nr. 114/22.10.2007, nr. 164/19.11.2008 și nr. 58/16.10.2012.

Cu minimum 45 de zile înainte de expirarea prezentei autorizații de mediu se va depune solicitarea autorizației de mediu, conform prevederilor Ordinului M.M.D.D. nr. 1798/2007, modificat cu Ordinele M.M.P. nr. 1298/2011 și nr. 3.839/2012.

***Pentru orice modificare intervenită în datele inițiale care au stat la baza emiterii prezentei, se va notifica Agenția pentru Protecția Mediului, înainte de realizarea acesteia. Titularului autorizației îi revine obligația de a nu desfășura activități sau de a nu realiza proiecte, planuri ori programe care ar rezulta în urma modificărilor care fac obiectul notificării, până la adoptarea unei decizii a autorității de mediu.***

Prezenta autorizație este valabilă de la 01.08.2016, data eliberării, până la 01.08.2021.

Nerespectarea prevederilor autorizației atrage după sine suspendarea și/sau anularea acesteia după caz, conform art.17, alin.(3) al O.U.G. nr.195/2005 privind protecția mediului, aprobată prin Legea nr. 265/2006, cu modificările și completările ulterioare. Pe durata suspendării, desfășurarea activității este interzisă.

Litigiile generate de emiterea, revizuirea, suspendarea sau anularea prezentei autorizații se soluționează de instanțele de contencios administrativ competente, potrivit Legii contenciosului administrativ nr. 554/2004, modificată și completată prin Legea nr. 262/2007.

Verificarea conformării cu prevederile prezentului act se face de către Garda Națională de Mediu/Comisariatul județean Bistrița-Năsăud și Agenția pentru Protecția Mediului Bistrița-Năsăud.

Răspunderea pentru corectitudinea informațiilor puse la dispoziția autorității competente pentru protecția mediului și a publicului revine în întregime titularului activității.

#### **I. Activitatea autorizată**

1. Dotări (instalații, utilaje, mijloace de transport utilizate în activitate):

- extracția agregatelor: 1 excavator, 1 încărcător frontal;
- mijloace de transport utilizate în activitate: 1 autobasculantă cu capacitate de 16 t;

2. Materiile prime, auxiliare, combustibili și ambalaje folosite - mod de ambalare, de depozitare, cantități:

- materii prime: agregate naturale reprezentând un orizont din nisip și pietriș cantonat în albia majoră a râului Someșul Mare, în volum de 3.900 m<sup>3</sup>;
- combustibili: motorină, pentru utilaje consum specific de cca. 12 l/h pentru fiecare, iar pentru mijloacele de transport, consum specific de cca. 30 l/100 km.

Mijloacele de transport se aprovizionează de la sediul societății (gospodăria de combustibil), iar pentru utilaje, cu autocisternă de 1.000 l de la sediul societății;

Reparațiile curente se efectuează în atelierul de reparații auto din incinta bazei de producție a titularului (Secția Utilaj Transport) – din municipiul Bistrița, str. Cuza Vodă, nr. 17 A.

Nu se fac schimburi de ulei pe amplasament.

Anvelopele uzate sunt păstrate temporar în magazie cu suprafața betonată și sunt predate la unități specializate;

3. Utilități - apă, canalizare, energie (surse, cantități, volume): nu are;

4. Descrierea principalelor faze ale procesului tehnologic sau ale activității:

Principalele faze ale activității care se desfășoară pe amplasament sunt:

- deschiderea zăcămintului pentru exploatare;
- pregătirea zăcămintului pentru exploatare;
- exploatarea agregatelor de râu din zăcămint;
- transportul agregatelor de râu (la stația de sortare+spălare+concasare din vecinătatea perimetrului de exploatare, funcționarea ei fiind reglementată prin autorizația de mediu nr. 217/2012).

##### **A. Deschiderea zăcămintului pentru exploatare**

Accesul în zonă se realizează din DJ 172 Cociu + Mocod, pe drumul de exploatare existent. Acest drum va fi permanent întreținut.

##### **B. Pregătirea zăcămintului pentru exploatare**

Lucrările de pregătire au drept scop îndepărtarea păturii de sol vegetal situat deasupra zăcămintului de nisip și pietriș, devansat de lucrările de exploatare. Aceasta este formată din pătura de sol vegetal. După îndepărtare, solul vegetal va fi încărcat în mijloace auto și va fi transportat pe amplasamentele unde societatea are de executat lucrări pentru refacerea mediului, cu așternere de sol vegetal și plantări de arbori/arbuști.

##### **C. Lucrări de exploatare**

Din perimetrul temporar de exploatare se vor exploata cca. 3.900 m<sup>3</sup> de produse valorificabile (nisipuri și pietrișuri, resurse care nu au fost omologate sau înregistrate).

Lucrările de exploatare se realizează cu un excavator, cu încărcarea materialului direct în mijloacele de transport auto, pentru transport la stația de sortare-spălare. Exploatarea se va face în fâșii longitudinale cu lățimea de 5-7 m și lungime între 20-60 m, într-o singură treaptă, adâncimea maximă de exploatare fiind până la cota 272,85 m, nivelul acviferului freatic fiind situat la cota 271,85 m (conform autorizației G.A.). Agregatele minerale exploatare se încarcă direct în mijloace de transport, fără a se face depozite intermediare.

##### **D. Transportul agregatelor**

- întreținerea în stare bună a utilajelor și mijloacelor de transport folosite, asigurarea și verificarea tehnică periodică a acestora pentru a se evita scurgerile de produse petroliere de orice fel și emisiile de noxe în atmosferă; nu se vor efectua schimburi de ulei sau reparații ale mijloacelor de transport auto în perimetrul exploatării; reparațiile acestora și schimburile de ulei se vor face la sediul titularului (în S.U.T. Bistrița) din municipiul Bistrița, str. Cuza Vodă, nr. 17 A;
- umectarea căilor de acces la perimetru în funcție de condițiile climatice din perioada executării lucrărilor, pentru evitarea ridicării pulberilor fine în atmosferă. Mijloacele de transport pentru materiale vor fi prevăzute cu prelată, pentru evitarea împrăstierii de particule cu ajutorul vântului;
- se interzice depozitarea, chiar și temporară, a deșeurilor pe amplasamente neautorizate;
- se interzice accesul de pe amplasament pe drumurile publice cu utilaje, mașini de transport necurățate;
- respectarea Legii nr. 211/2011 privind regimul deșeurilor, conform prevederilor căreia titularul are următoarele obligații:
  - să încadreze fiecare tip de deșeu generat din propria activitate în lista deșeurilor aprobată de către Comisia Europeană, preluată în legislația națională prin hotărâre de guvern;
  - să gestioneze deșeurile fără a pune în pericol sănătatea umană și fără a dăuna mediului, în special:
    - fără a genera riscuri pentru aer, apă, sol, faună sau floră;
    - fără a crea disconfort din cauza zgomotului sau a mirosurilor;
    - fără a afecta negativ peisajul sau zonele de interes special;
  - să valorifice deșeurile cu respectarea ierarhiei deșeurilor și a protecției sănătății populației și a mediului;
  - să colecteze separat cel puțin următoarele categorii de deșeuri: hârtie, metal, plastic și sticlă și să nu amestece aceste deșeuri;
  - să supună deșeurile care nu au fost valorificate unei operațiuni de eliminare în condiții de siguranță, pentru protecția sănătății populației și a mediului;
  - să efectueze operațiunile de tratare sau să transfere aceste operațiuni unui operator economic autorizat care desfășoară activități de tratare a deșeurilor sau unui operator public ori privat de colectare a deșeurilor în conformitate cu prevederile prezentei legi, nefiind scutit de responsabilitatea pentru realizarea operațiilor de valorificare ori de eliminare completă;
  - să transporte deșeurile numai la instalații autorizate pentru efectuarea operațiunilor de tratare;
  - să desemneze o persoană din rândul angajaților proprii, care să urmărească și să asigure îndeplinirea obligațiilor prevăzute de prezenta lege sau să delege această obligație unei terțe persoane;
  - să asigure evidența gestiunii deșeurilor pentru fiecare tip de deșeu, în conformitate cu modelul prevăzut în anexa nr. 1 la Hotărârea Guvernului nr. 856/2002, cu completările ulterioare, și să o transmită anual agenției județene pentru protecția mediului;
  - să țină evidența cronologică a cantității, naturii, originii și, după caz, a destinației, a frecvenței, a mijlocului de transport, a metodei de tratare, precum și a operațiunilor de eliminare/valorificare, să dețină documentele justificative conform cărora aceste operațiuni de gestionare au fost efectuate și să o pună la dispoziția autorităților competente, la cererea acestora;
  - să permită accesul autorităților de inspecție și control pe amplasament și la documentele care conțin informații referitoare la originea, natura, cantitatea și destinația deșeurilor;
  - este interzisă abandonarea deșeurilor și/sau depozitarea în locuri neautorizate și generarea fenomenelor de poluare prin descărcări necontrolate în mediu;
  - eliminarea deșeurilor în afara spațiilor autorizate în acest scop este interzisă;
  - să întocmească și să implementeze un program de prevenire și reducere a cantităților de deșeuri provenite din activitatea proprie sau de la orice produs fabricat și să adopte măsuri de reducere a pericolozității deșeurilor;
- respectarea prevederilor O.G. nr. 21/2002 privind gospodărirea localităților urbane și rurale, aprobată cu modificări prin Legea nr. 515/2002;
- respectarea prevederilor H.G. nr. 856/2002 privind evidența gestiunii deșeurilor și pentru aprobarea listei cuprinzând deșeurile, inclusiv deșeurile periculoase, modificată prin H.G. nr. 210/2007;

6. Mod de eliminare a deșeurilor (depozitare definitivă, incinerare): deșeurile menajere, transportate zilnic la sediul societății – colectate, transportate și depozitate prin relație contractuală cu operatorul de salubritate;

7. Monitorizarea gestiunii deșeurilor: se va ține evidența lunară a deșeurilor rezultate din activitate (tip de deșeu, cod conform H.G. nr. 856/2002, stare fizică, cantitate generată/unitate de măsură, consumat în unitate, valorificat, evacuat la rampă).

Aceste evidențe se vor raporta autorității teritoriale pentru protecția mediului ori de câte ori sunt solicitate.

8. Ambalaje folosite și rezultate: recipiente din materiale plastice sau metalici, cu capacități între 5 și 200 l pentru uleiuri, benzină și motorină, se refolosec;

9. Modul de gospodărire a ambalajelor (valorificate): se reutilizează.

#### **V. Modul de gospodărire a substanțelor și preparatelor periculoase**

1. Substanțele și preparatele periculoase produse sau folosite ori comercializate/ transportate (categorii, cantități): consumurile specifice pentru activitatea de exploatare sunt următoarele:

- motorină – cca. 12 l/h pentru utilajele cu care se realizează exploatarea agregatelor și cca. 30 l/100 km pentru mijloacele de transport – cca. 600 l/lună;

- uleiuri minerale pentru completare și gresare – cca. 5 l/lună.

Schimbările de ulei pentru utilaje și mijloace de transport se fac numai la sediul societății, în atelierul de întreținere;

2. Modul de gospodărire (ambalare, transport, depozitare, folosire/comercializare): ambalare:

- motorina: mijloacele de transport se aprovizionează de la gospodăria de combustibil din baza de producție a societății, iar pentru utilaje de exploatare, se utilizează o autocisternă de 1.000 l, prevăzută cu sistem de golire direct în rezervorul utilajelor și cu tavă de retenție;

- uleiul mineral pentru completări se aduce în recipient din plastic, de 1 ÷ 5 l, care se returnează la sediu, la magazia centrală;

folosire/comercializare:

- motorina se utilizează ca și carburant pentru funcționarea utilajelor și a mijloacelor auto;

- uleiurile minerale se folosesc ca agenți de lubrifiere pentru funcționarea utilajelor;

3. Modul de gospodărire a ambalajelor folosite sau rezultate de la substanțele și preparatele periculoase: ambalajele goale se reutilizează pentru aprovizionare. Ambalajele metalice care nu mai pot fi reutilizate, contaminate cu produse petroliere, se vor recupera prin agenții economici furnizori sau se vor depozita provizoriu până la eliminare prin agenți economici autorizați în acest scop.

4. Instalațiile, amenajările, dotările și măsurile pentru protecția factorilor de mediu și pentru intervenție în caz de accident: se va asigura întreținerea în stare bună a utilajelor și mijloacelor de transport folosite și se va face verificarea tehnică periodică a acestora pentru a se evita scurgerile de produse petroliere de orice fel. Se va respecta fișa tehnică de securitate pentru fiecare substanță periculoasă utilizată și va fi instruit personalul cu privire la manipularea și folosirea acestor substanțe.

5. Monitorizarea gospodăririi substanțelor și preparatelor periculoase:

- se vor respecta normele impuse prin legislația în vigoare privind manipularea, depozitarea și transportul acestora. Se va ține evidența cantităților utilizate și a modului de gospodărire a substanțelor periculoase utilizate, cu înregistrare într-un registru cu regim special, care se va pune la dispoziția persoanelor împuternicite cu inspecția în situația unor verificări;

- se va ține o evidență privind uleiurile minerale și sintetice folosite, cantitatea, calitatea, proveniența, localizarea și înregistrarea stocării uleiurilor uzate, precum și o evidență strictă privind cantitatea și calitatea uleiului uzat predat în vederea tratării/valorificării/eliminării.

DIRECTOR EXECUTIV,  
biolog-chimist Sever Ioan ROMAN



ȘEF SERVICIU AVIZE,  
ACORDURI, AUTORIZAȚII,

ing. Marin Liviu Catarig

ÎNTOCMIT,

ing. Cornelia Vrăsmaș

FISA DE LOCALIZARE A PERIMETRULUI DE EXPLOATARE  
 COMUNA NIMIGEA DE JOS ,SAT FLORESTI, JUDETUL BISTRITA-NASAUD

Sc. 1:10000

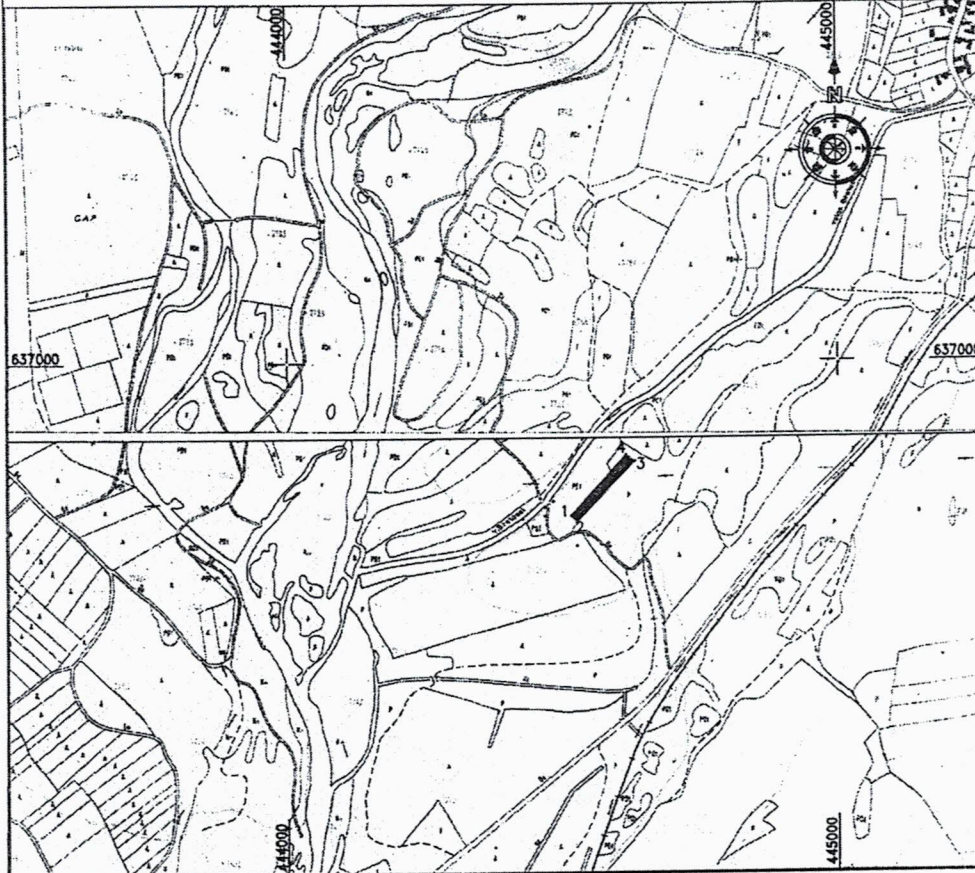

1. LOCALIZARE PERIMETRU			2. DATE PRIVIND PERIMETRU	
1.1. Coordonate delimitare perimetru			2.1. Denumirea Perimetrului: Floresti Terasa 17	
Nr. Pct.	X [m]	Y [m]	2.2. Numarul TOPO:	
1	636714	444518	2.3. Subsanta: nisip si pietris	
2	636828	444617	2.4. Faza lucrarilor: Exploatare in baza art. 28 si 30 din Legea minelor nr. 85/2003	
3	636816	444633	2.5. Operator Economic:	
4	636703	444529	S.C. Lucrari drumuri si poduri S.A.	
1.2. Sistem de referinta: STEREO 70			Observatii:	
1.3. Limita in adancime: Z=.....-.....m				
1.4. Suprafata: S=0.0027km <sup>2</sup>				
1.5. Localizare administrativ-teritoriala: Comuna Nimigea de Jos, sat Floresti				