



AGENȚIA PENTRU PROTECȚIA MEDIULUI BUZĂU

AUTORIZAȚIE INTEGRATĂ DE MEDIU

Numărul autorizației: 2/10.06.2013 revizuită în data de **.11.2020**

Termenul de valabilitate al autorizației: *de la data emiterii și își păstrează valabilitatea pe toată perioada în care beneficiarul acesteia obține viza anuală (conform art.1, alin. 2 ^ 1 din Legea nr. 219/15.11.2019).*

Solicitarea aplicării vizei anuale se va face cu minim 60 de zile și maxim 90 de zile înainte de ziua și luna corespunzătoare zilei și lunii în care a fost emisă autorizația, la autoritatea competentă pentru protecția mediului, (conform art. 5, alin (4) din Ordinul nr. 1150/2020.

Titularul autorizației: SC TIMIUS PROD 04 SRL

Locația activității: mun. Buzău, sos. Brăilei, km.7, județul Buzău

Categoria de activitate conform Anexei 1 a Legii nr. 278/2013 privind emisiile industriale :

6.6 a. Instalații pentru creșterea intensivă a păsărilor, având o capacitate mai mare de 40.000 de locuri pentru păsări

Cod CAEN: - **0147 - Creșterea păsărilor;**

cod PRTR: 7.(a.) - instalații de creștere intensivă a păsărilor de curte sau a porcilor, lit.

(i) - cu 40000 locuri pentru păsări

Codul Nose - P: 110.05 Managementul dejecțiilor animaliere

Codul SNAP 2: 1005 Managementul dejecțiilor animaliere

Director Executiv,
Florin DIACONU

Șef Serviciu Avize, Acorduri, Autorizații,
biolog Mirela MARIN

Întocmit,
ing. Elena BADI



CUPRINS

1. DATE DE IDENTIFICARE A TITULARULUI ACTIVITĂȚII.....	4
2. TEMEIUL LEGAL.....	4
3. CATEGORIA DE ACTIVITATE	7
4. DOCUMENTAȚIA SOLICITĂRII.....	7
5. MANAGEMENTUL ACTIVITĂȚII.....	10
6. MATERII PRIME ȘI AUXILIARE	13
7. RESURSE: APĂ, ENERGIE, GAZE NATURALE.....	15
7.1. APA	15
7.1.1. Alimentare cun apă:.....	15
7.1.2. Evacuarea apelor uzate:	15
7.1.3. Ape subterane:	16
7.2. UTILIZAREA EFICIENTĂ A ENERGIEI	17
7.3. GAZE NATURALE	17
8. DESCRIEREA ACTIVITĂȚII ȘI A FLUXURILOR TEHNOLOGIE EXISTENTE PE AMPLASAMENT	17
9. INSTALAȚII PENTRU REȚINEREA, EVACUAREA ȘI DISPERSIA POLUANȚILOR ÎN MEDIU	20
9.1. AER.....	20
9.2. APA.....	20
9.3. SOL.....	21
10. CONCENTRAȚII DE POLUANȚI ADMISE LA EVACUAREA ÎN MEDIUL ÎNCONJURĂTOR, NIVEL DE ZGOMOT	22
10.1. AER.....	22
10.1.1. Emisii.....	22
10.1.2. Imisii	23
10.2. APĂ(inclusiv apam subterană daca este cazul).....	24
10.3. SOL	25
10.4. ZGOMOT	27
10.5. MIROS	27
11. GESTIUNEA DEȘEURILOR	27
11.1. DEȘEURI PRODUSE, COLECTATE, STOCATE TEMPORAR	29
11.1.1. Deșeuri nepericuloase	29
11.1.2. Deșeuri periculoase	30
13. DEȘEURI REFOLOSITE	31
11.3. DEȘEURI COMERCIALIZATE	31
11.4. DEPOZITARE DEFINITIVĂ A DEȘEURILOR	31
12. INTERVENȚIA RAPIDĂ/PREVENIREA ȘI MANAGEMENTUL SITUAȚIILOR DE URGENȚĂ ȘI SIGURANȚA INSTALAȚIEI	31
13. MONITORIZAREA ACTIVITĂȚII.....	32
13.1.1. AER - emisii	32
13.2. APA(inclusiv apam subterană daca este cazul)	33
13.3. SOL	34
13.4. DEȘEURI	34
13.4.1. Deșeuri tehnologice.....	35
13.4.2. Ambalaje	35
13.5. ZGOMOT.....	35
13.6. MIROSURI.....	35
14. RAPORTĂRI LA UNITATEA TERITORIALĂ PENTRU PROTECTIA MEDIULUI SI PERIODICITATEA ACESTORA	35
15. OBLIGAȚIILE TITULARULUI ACTIVITĂȚII.....	38
16. „MANAGEMENTUL ÎNCHIDERII INSTALAȚIEI, MANAGEMENTUL REZIDUURILOR	39
17. GLOSAR DE TERMENI	40



ANEXA I. PLANURI DE ÎNCADRARE ÎN ZONĂ, FLUXUL TEHNOLOGIC	43
ANEXA II. MODELUL RAPORTULUI ANUAL DE MEDIU(RAM).....	44



1. DATE DE IDENTIFICARE A TITULARULUI ACTIVITĂȚII

SC TIMIUS PROD 04 S.R.L

Sediul administrativ: municipiul Buzău, șoseaua Brailei km.7, judetul Buzău

Punct de lucru: municipiul Buzău, șoseaua Brailei km.7, judetul Buzău

Telefon: 0238/710414;710416

Codul fiscal: 16861562

Registrul Comerțului: J10/993/2004

Amplasamentul nu se afla în interiorul sau vecinatatea siturilor de interes comunitar .

2. TEMEIUL LEGAL

Ca urmare a cererii de revizuire a Autorizației Integrate de Mediu nr. 2 /10.06 .2013 adresată de SC TIMIUS PROD 24 SRL cu punctul de lucru municipiul Buzau, Verguleasa, Soseaua Brailei, Km. 7, Buzau, înregistrată la APM Buzău cu nr. 916 din data 21.01.2019

- în baza analizării documentației de susținere a solicitării pentru revizuirea Autorizației Integrate de Mediu nr. 2 din 10.06.2013, a comentariilor, punctelor de vedere înregistrate în timpul derulării procedurii,
- în lipsa oricărui comentariu din partea publicului interesat,
- în urma evaluării condițiilor de operare și a respectării cerințelor Legii nr. 278/2013 privind emisiile industriale;
- în baza O.U.G. nr. 195/2005 privind protecția mediului, aprobată prin Legea nr. 265/2006, cu modificările și completările ulterioare;
- în baza Ordinului nr. 818/2003 pentru aprobarea Procedurii de emitere a autorizației integrate de mediu, actualizat;
- în baza H.G. nr. H.G. nr. 43/2020 privind organizarea și funcționarea Ministerului Mediului, Apelor și Pădurilor;
- în baza H.G. nr. 1000/2012 privind reorganizarea și funcționarea Agenției Naționale pentru Protecția Mediului și a instituțiilor publice aflate în subordinea acesteia;
- în baza Ordinului M.A.P.A.M. nr. 36/2004, pentru aprobarea Ghidului Tehnic General, pentru aplicarea procedurii de emitere a autorizației integrate de mediu;

ținând cont de recomandările documentelor de referință privind Cele mai Bune Tehnici Disponibile în creșterea intensivă a păsărilor și porcilor (BREF/BAT ediția 2017), BAT 29 din Decizia de punere în aplicare (UE) 2017/302 de stabilire a concluziilor privind cele mai bune tehnici disponibile (BAT) pentru creșterea intensivă a păsărilor de curte și a porcilor,

în condițiile în care orice emisie rezultată în urma activității va fi în conformitate și nu va depăși cerințele legislației de mediu din România armonizată legislației Uniunii Europene și prevederile prezentei autorizații,

se emite

AUTORIZAȚIA INTEGRATĂ DE MEDIU

pentru funcționarea instalației: SC TIMIUS PROD 04 SRL ferma de creșterea a pasarilor în 11 hale c o capacitatea totala a fermei de 162000 locuri (1053000 capete/an),6,5 serii/an.

Amplasată în: municipiul Buzau, Verguleasa, Soseaua Brailei, Km. 7, Buzau,

Operator: SC TIMIUS PROD 04 SRL

Această autorizație conține 71 pagini din care 2 anexe și este valabilă pe toată perioada în care beneficiarul acesteia obține viza anuală (conform art. 1, alin. 2.1 din Legea nr. 219/2019).



Nerespectarea celor prevăzute în prezenta autorizație de mediu conduce la suspendarea/anularea acesteia, respectiv la încetarea activității, după caz, conform art. 17 din O.U.G. nr. 195/22.12.2005 privind protecția mediului aprobată prin Legea nr. 265/2006, cu modificările și completările ulterioare.

Motivul revizuirii: modificarea valabilității în concordanța cu noua legislație (Legea 2019/2019), actualizarea datelor din autorizația integrată cu dotările de pe teren, introducerea cerințelor de conformare conform BAT/BREF 2017.

Autorizația include condițiile necesare pentru asigurarea că:

- sunt luate toate măsurile preventive adecvate împotriva poluării, în special prin aplicarea celor mai bune tehnici disponibile;
- nu va fi cauzată nicio poluare semnificativă;
- este evitată generarea deșeurilor, iar acolo unde deșeurile sunt produse ele sunt recuperate sau în cazul în care recuperarea este imposibilă din punct de vedere tehnic și economic, deșeurile sunt eliminate evitând sau reducând orice impact asupra mediului;
- sunt luate măsuri necesare pentru a preveni accidentele și a limita consecințele lor;
- este minimizat impactul semnificativ de mediu produs de condițiile anormale de funcționare;
- sunt luate măsurile necesare pentru ca în cazul încetării definitive a activității să se evite orice risc de poluare și amplasamentul să fie refăcut la o stare satisfăcătoare;
- sunt luate măsurile necesare pentru utilizarea eficientă a energiei;
- sunt respectate principiile B.A.T. privind creșterea intensivă a porcilor, ediția 2017.

Prezenta autorizație se aplică tuturor activităților desfășurate pe amplasament sub controlul operatorului.

Orice referire la „amplasament” din prezenta autorizație va însemna zona planului anexat cu limitele trasate conform Anexei 2.

Prezenta autorizație include acte de reglementare emise de celelalte autorități ale administrației publice.

Autorizația include valori limită de emisie pentru poluanții rezultați de pe amplasament, care respectă prevederile Anexei 3 a Legii nr. 278/2013 privind emisiile industriale și ia în considerare natura lor și potențialul transferării poluării dintr-un mediu în altul.

Autorizația integrată de mediu conține: cerințele de monitorizare adecvate emisiilor care rezultă de pe amplasament, metodologia specifică și frecvența de măsurare a acestora, procedura de evaluare și obligația de a furniza autorității competente datele solicitate de aceasta pentru verificarea conformării cu autorizația.

Verificarea conformării cu prevederile prezentului act de reglementare se va face conform prevederilor legale, respectiv art.7 din OUG nr. 195/2005 privind protecția mediului, cu modificările și completările ulterioare.

Nerespectarea prevederilor autorizației integrate de mediu conduce la suspendarea actului de reglementare de către autoritatea competentă pentru protecția mediului care l-a emis, după o notificare prealabilă prin care se acordă cel mult 60 zile pentru îndeplinirea obligațiilor. Suspendarea se menține până la eliminarea cauzelor, dar nu mai mult de șase luni. Pe perioada suspendării, desfășurarea activității este interzisă. În cazul în care nu s-au îndeplinit condițiile stabilite prin actul de suspendare, autoritatea competentă pentru protecția mediului dispune, după expirarea termenului de suspendare anularea autorizației integrate de mediu. Dispozițiile de suspendare și, implicit, de încetare a desfășurării activității sunt executorii de drept.



Titularul activității va notifica autoritatea competentă pentru protecția mediului (A.P.M. Buzău) dacă intervin elemente noi, necunoscute la data emiterii autorizației integrate de mediu, precum și asupra oricăror modificări ale condițiilor care au stat la baza emiterii autorizației integrate de mediu, înainte de realizarea modificării (art. 15, alin. 2, litera a din OUG 195/2005 privind protecția mediului, cu modificările și completările ulterioare);

În cazul în care intervin elemente noi, necunoscute la data emiterii autorizației integrate de mediu sau se modifică condițiile care au stat la baza emiterii lor, autoritatea competentă decide, după caz, pe baza notificării titularului, prevăzută la art. 15 alin. (2) lit. a), menținerea actelor de reglementare sau necesitatea revizuirii acestora, informând titularul cu privire la această decizie (art. 16, alin. 4 din OUG 195/2005 privind protecția mediului, cu modificările și completările ulterioare).

Operatorul are obligația să informeze autoritatea competentă pentru protecția mediului (A.P.M. Buzău) cu privire la orice modificări planificate în ceea ce privește caracteristicile, funcționarea sau extinderea instalației, care pot avea consecințe asupra mediului, precum și în ceea ce privește natura și cantitățile de emisii care pot fi evacuate din instalație în fiecare factor de mediu, precum și identificarea efectelor semnificative ale acestor emisii asupra mediului (art. 20, alin. 1, coroborat cu art. 12, alin. 1, litera f din Legea nr. 278/2013 privind emisiile industriale).

În situația modificării actelor normative menționate în prezenta autorizație, titularul are obligația să se supună prevederilor noilor acte normative intrate în vigoare, ce modifică, completează sau abrogă actele normative vechi.

Răspunderea pentru corectitudinea informațiilor puse la dispoziția autorității competente pentru protecția mediului și a publicului revine în întregime titularului activității.

Activitățile specifice societății se vor desfășura obligatoriu în conformitate cu prevederile următoarelor acte normative care sunt în concordanță cu Directivele Uniunii Europene:

- O.U.G. nr.195/2005 privind protecția mediului, aprobată prin Legea nr. 265/2006, cu modificările și completările ulterioare;
- Legea nr. 278/2014 privind emisiile industriale;
- Ordinul M.A.P.A.M. 36/2004 pentru aprobarea Ghidului tehnic general pentru aplicarea procedurii de emiterie a autorizației integrate de mediu;
- Ordinul M.A.P.A.M. 818/2003 pentru aprobarea Procedurii de emiterie a autorizației integrate de mediu, modificat prin Ordinul M.M.G.A. nr.1158/2005 și Ordinul MAPAM nr. 3970/2012;
- Legea nr. 219/15.11.2019 pentru modificarea și completarea art. 16 din OUG nr. 195/2005 privind protecția mediului;
- Ordinul MMAP nr. 1150/ 2020 privind aprobarea Procedurii de aplicare a vizei anuale a autorizației de mediu și autorizației integrate de mediu.
- Ordinul nr. 1150/2020 privind aprobarea Procedurii de aplicare a vizei anuale a autorizației de mediu și a autorizației integrate de mediu;
- H.G. nr. 140/2008 privind stabilirea unor măsuri pentru aplicarea prevederilor Regulamentului (CE) al Parlamentului European și al Consiliului nr. 166/2006 privind înființarea Registrului European al Poluanților Emiși și Transferați și modificarea directivelor Consiliului 91/689/CEE și 96/61/CE
- O.U.G. nr. 196/2005 privind Fondul pentru mediu, cu modificările și completările ulterioare aprobată prin Legea nr. 105/2006;



- O.U.G. nr. 68/2007 privind răspunderea de mediu cu referire la prevenirea și repararea prejudiciului asupra mediului, aprobată prin Legea nr 19/2008, modificată și completată cu O.U.G. nr. 15/2009;
- Legea nr. 211/2011 privind regimul deșeurilor completată cu O.U.G. nr. 74/2018;
- Ordinul M.A.P.P.M. nr. 756/1997 pentru aprobarea Reglementării privind evaluarea poluării mediului;
- H.G. nr. 856/2002 privind evidența deșeurilor și pentru aprobarea listei cuprinzând deșeurile, inclusiv deșeurile periculoase, cu modificările ulterioare;
- H.G. nr. 235/2007 privind gestionarea uleiurilor uzate;
- H.G. nr. 1132/2008 privind regimul bateriilor și acumulatorilor care conțin substanțe periculoase, modificată și completată de H.G. nr. 1079/2011;
- H.G. 1037/2010 privind deșeurile de echipamente electrice și electronice și O.M. nr. 901/2005 privind aprobarea măsurilor specifice pentru colectarea deșeurilor de echipamente electrice și electronice care prezintă riscuri prin contaminare pentru securitatea și sănătatea personalului din punctele de colectare;
- Ordinul M.M.P. nr. 794/2012 privind procedura de raportare a datelor referitoare la ambalaje și deșeurile de ambalaje;
- Legea nr. 249/2015 privind modalitatea de gestionare a ambalajelor și deșeurilor de ambalaje;
- Decizia Comisiei 2014/955/UE din 18 decembrie 2014 de modificare a Deciziei 2000/532/CE de stabilire a unei liste de deșeurile în temeiul Directivei 2008/98/CE a Parlamentului European și a Consiliului;
- Regulamentul UE 1357/2014 de înlocuire a anexei III la Directiva 2008/98/CE a Parlamentului European și a Consiliului privind deșeurile și de abrogare a anumitor directive;
- Ordonanța nr. 47/2005 privind reglementări de neutralizare a deșeurilor de origine animală, cu modificările ulterioare;
- Ordonanța nr 24/2016 privind organizarea și desfășurarea activității de neutralizare a subproduselor de origine animală care nu sunt destinate consumului uman, modificată și completată de Legea nr. 55 din 10 aprilie 2017 pentru aprobarea Ordonanței Guvernului nr. 24/2016 privind organizarea și desfășurarea activității de neutralizare a deșeurilor de origine animală;
- Legea nr. 104/2011 privind calitatea aerului înconjurător;
- Ordin nr. 462/1993 pentru aprobarea condițiilor tehnice privind protecția atmosferei și Norme metodologice privind determinarea emisiilor de poluanți atmosferici produși de surse staționare;
- Legea nr. 24/06.05.1994 pentru ratificarea Convenției-cadru a Națiunilor Unite asupra schimbărilor climatice, semnată la Rio de Janeiro la 5 iunie 1992;
- STAS 12574/1987 privind condițiile de calitate a aerului în zonele protejate;
- Ordonanța Guvernului nr. 9/2011 aprobată prin Legea nr. 252/2011 privind stabilirea unor măsuri pentru punerea în aplicare a Regulamentului (CE) nr. 1005 / 2009 privind substanțele care diminuează stratul de ozon;
- Ordinul M.M.G.A. nr. 35/2007 privind aprobarea Metodologiei de elaborare și punere în aplicare a planurilor și programelor de gestionare a calității aerului;
- SR ISO 10009/2017 privind acustica urbană – limite admisibile ale nivelului de zgomot;
- Hotărârea nr. 674/2007 pentru modificarea și completarea Hotărârii Guvernului nr.



- 321/2005 privind evaluarea și gestionarea zgomotului ambiental;
- Legea apelor nr. 107/1996 cu modificările și completările ulterioare;
 - Legea nr. 458/02.07.2002 privind calitatea apei potabile, republicată în 2011;
 - H.G. nr. 188/2002 privind aprobarea unor norme privind condițiile de descărcare în mediul acvatic a apelor, cu modificările ulterioare;
 - H.G. nr. 53/2009 completată cu H.G. nr. 449/2013 privind Planul de protecție a apelor subterane;
 - H.G. nr. 964/2000 privind aprobarea Planului de acțiune pentru protecția apelor împotriva poluării cu nitrați proveniți din surse agricole, modificată și completată de H.G. nr. 1360/2005;
 - Ordinului MMGA nr. 161/2006 de aprobare a Normativului privind clasificarea calității apelor de suprafață;
 - H.G. nr. 930 /2005 privind aprobarea Normelor speciale privind caracterul și mărimea zonelor de protecție sanitară și hidrogeologică;
 - H.G. nr. 930/2005 pentru aprobarea Normelor speciale privind caracterul și mărimea zonelor de protecție sanitară și hidrogeologică;
 - Legea nr. 74/2019 privind gestionarea siturilor potențial contaminate și a celor contaminate;
 - Ordinul M.M.G.A./M.A.P.D.R. nr. 344/708/2004 pentru aprobarea normelor tehnice privind protecția mediului și în special a solurilor, când se utilizează nămolurile de epurare în agricultură, cu modificările ulterioare;
 - Ordinul M.M.G.A. nr. 242/2005 comun cu Ordinul MAPDR nr. 197/2005 privind aprobarea organizării Sistemului național de monitoring integrat al solului, de supraveghere, control și decizii pentru reducerea aportului de poluanți proveniți din surse agricole și de management al reziduurilor organice provenite din zootehnie în zone vulnerabile la poluarea cu nitrați și pentru aprobarea Programului de organizare a Sistemului național de monitoring integrat al solului, de supraveghere, control și decizii pentru reducerea aportului de poluanți proveniți din surse agricole și de management al reziduurilor organice provenite din zootehnie în zone vulnerabile și potențial vulnerabile la poluarea cu nitrați;
 - Legea nr. 86/2000 pentru ratificarea Convenției privind accesul la informație, participarea publicului la luarea deciziei și accesul la justiție în probleme de mediu, semnată la Aarhus la 25.06.1998;
 - H.G. nr. 878/2005 privind accesul publicului la informația privind mediul;
 - O.U.G. nr. 21/2004 privind Sistemul Național de Management al Situațiilor de Urgență aprobată prin Legea 15/2005, cu modificările și completările ulterioare.
 - Ordinul Ministerului Sănătății nr. 119/2014 pentru aprobarea Normelor de igienă și a recomandărilor privind mediul de viață a populației, cu modificările ulterioare;
 - Ordinul M.M.G.A. nr. 95/2005 privind stabilirea criteriilor de acceptare și procedurile preliminare de acceptare a deșeurilor la depozitare și lista națională de deșeuri acceptate în fiecare clasă de depozit de deșeuri;
 - Ordinul Autorității Naționale Sanitare Veterinare și pentru Siguranța Alimentelor nr. 202/2006 pentru aprobarea Normei sanitare veterinare care stabilește standarde minime pentru protecția porcinelor;
 - H.G. nr. 1175/2007 pentru aprobarea Normelor de efectuare activității de transport rutier de mărfuri periculoase în România;



- Ordinul M.M.P. nr. 3299 / 2012 pentru aprobarea metodologiei de realizare și raportare a inventarelor privind emisiile de poluanți în atmosferă;
- Ordinul M.M.D.D. nr. 1108/05.07.2007 privind aprobarea Nomenclatorului lucrărilor și serviciilor care se prestează de către autoritățile publice pentru protecția mediului în regim de tarifare și cuantumul tarifelor aferente acestora;
- H.G. nr. 1061/2008 privind transportul deșeurilor periculoase și nepericuloase pe teritoriul României;
- Legea nr. 544/2001 privind liberul acces la informațiile de interes public, cu modificările și completările ulterioare;
- H.G. nr. 123/2002 pentru aprobarea Normelor metodologice de aplicare a Legii nr. 544/2001 privind liberul acces la informațiile de interes public;
- Ordinul M.A.P.M nr. 1182/2002 pentru aprobarea Metodologiei de gestionare și furnizare a informației privind mediul, deținută de autoritățile publice pentru protecția mediului;
- Regulamentul CE 1069/2009 de stabilire a normelor sanitare privind subprodusele de origine animală care nu sunt destinate consumului uman și de abrogare a Regulamentului CE nr. 1774/2002 (Jurnalul Oficial al UE 300/14.11.2009);
- Regulamentului CE nr. 142/2011 de punere în aplicare a Regulamentului CE nr. 1069/2009 (Jurnalul Oficial al UE 54/26.02.2011);
- Documentul de referință pentru cele mai bune tehnici disponibile pentru creșterea intensivă a păsărilor și porcilor (BREF/BAT ediția 2017);
- Codul bunelor practici agricole pentru protecția apelor împotriva poluării cu nitrați din surse agricole aprobat prin Ordinul M.M.G.A. / M.A.P.D.R. nr. 1182/1270/2005;
- Codul bunelor practici în fermă aprobat prin Ordinul M.M.G.A. nr. 1234/2006.
- Decizia de punere în aplicare (UE) 2017/302 din 15.02.2017 a Comisiei de stabilire a concluziilor privind cele mai bune tehnici disponibile (BAT) în temeiul directivei 2010/75/UE a Parlamentului European și a Consiliului, pentru creșterea intensivă a păsărilor de curte și a porcilor;
- Legea nr. 123/2020 pentru modificarea și completarea Ordonanței de urgență a Guvernului nr. 195/2005 privind protecția mediului privind disconfortul olfactiv

Titularul activității este obligat să cunoască, să aplice și să respecte întreaga legislație națională și comunitară aplicabilă specificului activității desfășurate.

Încălcarea prevederilor legislației de mai sus atrage răspunderea civilă, contravențională sau penală, după caz.

Nerespectarea celor prevăzute în prezenta autorizație de mediu conduce la suspendarea acesteia și la încetarea activității după caz, conform O.U.G. nr. 195/2005, privind protecția mediului aprobată cu modificări și completări prin Legea 265/2006, cu modificările și completările ulterioare.

1. CATEGORIA DE ACTIVITATE

Activitatea autorizată: creșterea intensivă a puilor de carne pe așternut permanent, cu o capacitate mai mare de 40.000 de locuri, în 11hale de producție utilizate cu echipamente moderne, capacitatea totală a fermei ce aparține SC TIMIUS PROD 04 S.R.L este de 162000 locuri(1053000 capete/an), 6,5 serii-an o capacitate maxima de cca 331500 pui/ferma pe an;



Activitățile autorizate

Activități autorizabile desfășurate pe amplasament:

Cod- CAEN rev. 2 activități autorizabile:

- **0147 - Creșterea păsărilor;**

COD NOSE-P: 110.05 Conform Ord. M.A.P.M. nr. 1144/2002

COD SNAP 2: 1005 Conform Ord. M.A.P.M. nr. 1144/2002

Alte activități desfășurate pe amplasament:

COD-uri CAEN rev. 2 activități care necesită autorizație de mediu dar care nu se desfășoară pe amplasament: - 1091 - Fabricarea preparatelor pentru hrana animalelor de fermă;

4. DOCUMENTAȚIA SOLICITĂRII

Documentația care a stat la baza emiterii autorizației integrate de mediu cuprinde:

- Cerere nr. 916 din data 21.01.2019 pentru emiterea autorizației integrate de mediu pentru activitatea de creștere a păsărilor, întocmită de SC TIMIUS PROD 04 SRL;
- Anunțuri publice privind depunerea solicitării apărut în perioada 28.12.2017 – 16.01.2018, la ziarul Șansa Buzoiană;
- Raport de amplasament elaborat de ENI LIDIA PAULINA persoană fizică înscrisă în Registrul National al elaboratorilor de studii pentru protecția mediului la poziția nr. 294;
- Formular de solicitare întocmit pentru SC AVICOLA BUZAU SA de ENI LIDIA PAULINA persoană fizică înscrisă în Registrul National al elaboratorilor de studii pentru protecția mediului la poziția nr. 294;
- Certificat de Înregistrare seria B nr.1174404 având nr. De ordine în registrul comerțului J10/143/18.01.1991, CUI: 1144071 emis de ORC Buzău;
- Certificat Constatator nr. 550 din 17.01.2008 pentru activitățile încadrate în clasa CAEN: 0147, 1091 eliberat de ORC Buzău;
- Extras de carte funciară pentru informare nr. 54241/21.07.2017 + anexă nr. 1emise de OCPI Buzău;
- Extras de carte funciară pentru informare nr. 54244/ 21.07.2017 + anexă nr. 1emise de OCPI Buzău;
- Extras de carte funciară pentru informare nr. 54242/21.07.2017 + anexă nr. 1emise de OCPI Buzău;
- Extras de carte funciară pentru informare nr. 54225/21.07.2017 + anexă nr. 1emise de OCPI Buzău;
- Extras de carte funciară pentru informare nr. 54224/21.07.2017 + anexă nr. 1emise de OCPI Buzău;
- Extras de carte funciară pentru informare nr. 54239/21.07.2017 + anexă nr. 1emise de OCPI Buzău;
- Autorizația integrată de mediu nr. 2/11.04.2008 emisă de ARPM Galați;
- Plan de încadrare în zonă; Plan de situație;
- Contract de vânzare-cumpărare nr. 5805/06.10.2016 încheiat cu SC TU AGRAR FARM SRL pentru vânzarea – cumpărarea așternutului vegetal cu dejecții de pasăre;
- Contract privind accesul la instalația proprie de energie electrică nr. 1727/13.09.2012 încheiat cu SC PROIECT AGRO VERGULEASA SRȘ;
- Contract de colaborare nr. 5524/16.09.2016 încheiat cu SC VIȘAN MARTRANS SRL în vederea preluării gunoierului de grajd+ Act adițional nr. 1;
- Autorizație Sanitar- Veterinară nr. 21/20.09.2010 cod de exploatație RO0448279030 eliberată de Direcția Sanitară Veterinară și pentru Siguranța Alimentelor Buzău;



- Adresa ANSVSA- DSVSA Buzău nr. 30249/31.10.2018 privind densitatea de populare practică;
- Contract de vânzare- cumpărare gaze naturale(Contractul) nr. 3006309402/2013 încheiat cu SC GDF SUEZ ENERGY ROMANIA SA+acte aditionale și anexele lor;
- Contract de vânzare-cumpărare a energiei electrice nr. 3007626064 / 2017 încheiat cu SC ENGIE ROMANIA SA+ acte aditionale;
- Act aditional nr. 1/2017 la Abonament de utilizare/exploatare a resuselor de apă nr. BZ194/2016 încheiat cu ANAR ABA Buzău Ialomița+ anexa nr.1;
- Contract de prestări – servicii nr. 2527/01.11.2011 încheiat cu SC AAYLEX Prod SRL în vederea colectării, transportului și neutralizării cadrelor de pui+ actele aditionale;
- Contract nr. 2566/07.11.2011 pentru vânzarea-cumpărarea deșeurilor reciclabile încheiat cu SC MSD COM SRL;
- Contract de prestare a serviciului de salubritate pentru agenți economici nr. 210/22.09.2014 încheiat cu SC RER SERVICII ECOLOGICE SRL;
- Protocol de colaborare nr. 6474/07.07.2014 încheiat cu Asociația RECOLAMP în vederea preluării deșeurilor provenite din echipamente de iluminat;
- Contract de prestări servicii nr. 1679/18.05.2014 încheiat cu SC PROTECT COLECTOR SRL + anexa nr. 1și act aditional;
- Autorizația de Gospodărire a Apelor nr. / 05.03.2018, emisă de A.N.Apele Române Direcția Apelor Buzău-Ialomița ;
- Anunț public privind dezbaterea publică apărut în data 06.06.2018 la ziarul Șansa Buzoiană și la Primăria municipiului Buzau cu nr. 16450/06.06.2018;
- Planul de prevenire și combaterea poluărilor accidentale;
- Plan de închidere a instalației și refacerea amplasamentului;
- Anunț public privind decizia de emitere a autorizației integrate de mediu apărut în data data 11.12.2018 la ziarul ”Sansa Buzoiana” și la Primăria municipiului Buzau cu nr. 37610/11.12.2018;

SCOPUL

- Autorizația impune condițiile de desfășurare a activității instalației din punct de vedere al protecției mediului;
- Autorizația este emisă în scopul respectării normelor privind prevenirea, controlul integrat a poluării, definite prin Legea nr. 278/2013 privind emisiile industriale, inclusiv măsurile privind gestionarea deșeurilor astfel încât să se atingă un nivel ridicat de protecție a mediului, considerat în întreg, în acord cu legislația în vigoare și cu obligațiile din convențiile internaționale din acest domeniu, la care România este parte;
- Prezenta autorizație se aplică tuturor activităților desfășurate pe amplasament sub controlul operatorului, de la primirea materialelor și materiilor prime până la expedierea produselor finite; Prezenta autorizație se aplică și activităților de management al deșeurilor generate / valorificate / eliminate de la punctul de colectare până la punctul de eliminare sau recuperare;
- Orice referire la „amplasament” din prezenta Autorizație va însemna zona planului/planurilor cu limitele trasate conform Anexei II a prezentei Autorizații;
- Instalația va fi monitorizată, exploatată și întreținută, iar emisiile vor fi evacuate așa cum s-a stabilit în prezenta Autorizație Integrată de Mediu;
- Conform art. 21 din Legea nr. 278/2013 privind emisiile industriale, autoritatea competentă responsabilă cu emiterea autorizației integrate de mediu reexaminează periodic



toate condițiile din autorizația integrată de mediu și, acolo unde este necesar, le actualizează;

- La cererea autorității competente operatorul prezintă toate informațiile necesare în scopul reexaminării condițiilor de autorizare, în special rezultatele monitorizării emisiilor și alte date care permit efectuarea unei comparații a funcționării instalației cu cele mai bune tehnici disponibile prevăzute în concluziile BAT aplicabile și cu nivelurile de emisii asociate celor mai bune tehnici disponibile;

- Autoritatea competentă pentru protecția mediului responsabilă cu emiterea autorizației integrate de mediu reexaminează și, în cazul în care este necesar, actualizează condițiile de autorizare, cel puțin în următoarele situații:

- a) poluarea produsă de instalație este semnificativă, astfel încât se impune revizuirea valorilor limită de emisie existente în autorizația integrată de mediu sau includerea de noi valori limită de emisie pentru alți poluanți;
- b) din motive de siguranță în funcționare, este necesară utilizarea altor tehnici;
- c) este necesară respectarea unui standard nou sau revizuit de calitate a mediului, potrivit prevederilor art. 18;
- d) prevederile unor noi reglementari legale o impun;

- Operatorul are obligația să informeze APM Buzău cu privire la orice modificări planificate în ceea ce privește caracteristicile, funcționarea sau extinderea instalației, care pot avea consecințe asupra mediului, precum și în ceea ce privește indicarea naturii și a cantităților de emisii care pot fi evacuate din instalație în fiecare factor de mediu și identificarea efectelor semnificative ale acestor emisii asupra mediului;

- Nicio modificare sau reconstrucție, afectând activitatea sau orice parte a activității, care va rezulta sau este probabil să rezulte într-o schimbare în termeni reali sau creștere în ceea ce privește: natura și cantitatea oricărei emisii, sistemele de reducere a poluării /tratate sau recuperare, combustibilul, sau orice schimbări în ceea ce privește managementul și controlul amplasamentului, precum și modificarea celor mai bune tehnici disponibile care permit o reducere semnificativă a emisiilor, nu vor fi realizate sau impuse fără notificare și fără acordul prealabil scris al APM Buzău, și fără autorizație de construire/desființare emisă în condițiile legii;

- Autorizația integrată de mediu este emisă de autoritatea competentă în scopul asigurării unui nivel ridicat de protecție a mediului în întregul său, cu respectarea reglementărilor privind calitatea aerului, apei și solului;

- Operatorul va avea în vedere normele și standardele de calitate a mediului în special cele care ar putea fi atinse prin utilizarea celor mai bune tehnici disponibile.

- Prezenta autorizație integrată de mediu se aplică tuturor activităților desfășurate pe amplasament sub controlul operatorului, de la primirea materialelor până la expedierea produselor finite.

- Prezenta autorizație integrată de mediu se aplică activităților de management al deșeurilor de la punctul de colectare până la punctul de eliminare sau recuperare.

- Nici o modificare a activității sau reconstrucție pe amplasament afectând activitatea IPPC sau orice parte a activității, care va rezulta sau este probabil să rezulte într-o schimbare în termeni reali sau creștere în ceea ce privește: natura și cantitatea oricărei emisii, sistemele de reducere a poluării/tratate sau recuperare, fluxul tehnologic, combustibilul, materia primă, produsele intermediare, produsele sau deșeurile generate, sau orice schimbări în ceea ce privește managementul și controlul amplasamentului precum și modificarea celor mai bune tehnici disponibile care permit o reducere semnificativă a emisiilor, nu va fi realizată sau impusă fără notificare și fără acordul prealabil scris al APM Buzău.



5. MANAGEMENTUL ACTIVITĂȚII

Operatorul va desfășura activitatea astfel încât să respecte cerințele BAT pentru tehnicile de management, să implementeze politica de mediu declarată, să respecte prevederile privind protecția

mediului din prezenta autorizație și din legislația de mediu în vigoare, să protejeze mediul prin măsuri

de prevenire a poluării și de îmbunătățire continuă a practicilor de mediu.

Operatorul trebuie să se asigure de faptul că publicul interesat poate obține informații privind performanțele de mediu ale societății.

5.1. Conștientizare și instruire

5.1.1. Operatorul instalației are obligația să stabilească și să implementeze proceduri pentru instruire

adecvate privind protecția mediului pentru toți angajații a căror activitate poate avea efect semnificativ asupra mediului, asigurând păstrarea documentelor privind instruirile efectuate.

5.1.2. Operatorul trebuie să transmită câte o copie a prezentei Autorizații tuturor angajaților ale căror

sarcini sunt legate de oricare din condițiile prezentei Autorizații.

5.1.3. Personalul care are sarcini clar desemnate trebuie să fie calificat conform specificului instalației, pe bază de studii, instruire și/sau experiență adecvată confirmată.

5.1.4. Se vor prelucra instrucțiunile de lucru atât pentru operare cât și pentru procesele de pornire/oprire și pentru lucrările de reparație/revizie a instalației.

5.1.5. În cazul raportării unei neconformări cu condițiile prezentei autorizații integrate de mediu trebuie declarate responsabilitatea pentru inițierea de investigații și acțiuni corective suplimentare.

5.1.6. Personalul trebuie să cunoască și să respecte normele PSI și de protecția muncii în vigoare.

Se vor prelucra instrucțiunile de lucru atât pentru operare cât și pentru procesele de pornire/oprire și pentru lucrările de reparație/revizie a instalației.

5.1.7. În zonele de risc se va amplasa un panou care semnalează acest pericol. Pe panourile de semnalizare se va scrie și numărul de telefon al serviciilor ce trebuie informate conform Planului

de prevenire în caz de poluări accidentale.

5.1.8. Fiecare instalație va fi prevăzută cu un plan de evacuare și salvare în caz de urgență.

5.2. Responsabilități

5.2.1. Operatorul trebuie să asigure prin decizie că o persoană responsabilă cu probleme de protecția mediului va fi în orice moment disponibilă pentru a se întâlni cu reprezentanții autorităților de mediu. În conformitate cu prevederile Ordonanței de urgență nr. 195/2005, aprobată de Legea nr. 265/2006 cu toate completările și modificările ulterioare, persoana desemnată cu atribuții în domeniul protecției mediului va asista persoanele împuternicite cu activitatea de verificare, inspecție și control, punându-le la dispoziție evidența măsurătorilor proprii și toate celelalte documente relevante și le va facilita controlul activității precum și prelevarea de probe. Va asigura, de asemenea, accesul persoanelor împuternicite pentru verificare, inspecție și control la instalațiile tehnologice generatoare de impact asupra mediului, la echipamentele și instalațiile de depoluare a mediului, precum și în spațiile sau în zonele aferente acestora.



- 5.2.2. Operatorul activității are obligația de a lua măsurile necesare remedierii oricărui prejudiciu cauzat vecinătăților sau mediului în general.
- 5.2.3. Operatorul trebuie să asigure în fiecare moment siguranța instalațiilor și a exploatării tuturilor instalațiilor printr-o întreținere planificată, de prevenire. Pentru aceasta se vor elabora programe de inspecție și revizie, a căror desfășurare se va prezenta într-un registru.
- 5.2.4. Operatorul trebuie să aibă la dispoziție în orice moment piesele de schimb pentru părțile de instalație ce servesc direct protecției aerului, apei și solului.
- 5.2.5. Operatorul autorizației va transmite, ca parte a RAM, rapoartele întocmite conform Registrului European al Poluanților Emiși și Transferați (EPRTR) în concordanță cu precizările cap.13 „Monitorizarea activității” și cap.14 „Raportări către autoritățile de mediu”

În conformitate cu H.G. nr. 140/2008 privind stabilirea unor măsuri pentru aplicarea prevederilor Regulamentului (CE) al Parlamentului European și al Consiliului nr. 166/2006 privind înființarea Registrului European al Poluanților Emiși și Transferați și modificarea directivelor Consiliului 91/689/CEE și 96/61/CE titularul are obligația să întocmească și să gestioneze rapoartele potrivit prevederilor art. 5 alin. (1)-(4) și ale art.16 alin. (1) din Regulamentul EPRTR.

Titularul /operatorul activității trebuie să raporteze autorității sale competente, cantitățile anuale împreună cu precizarea că informația se bazează pe măsurători, calcule sau estimări, a emisiilor în aer și apă a oricărui poluant specificat în Anexa II din Regulamentul EPRTR pentru care valoarea de prag corespunzătoare din Anexa II este depășită.

În cazul în care datele au fost exprimate pe baza de măsurători sau calcule, trebuie raportată metoda analitică și/sau metoda de calcul.

Emisiile specificate în Anexa II din Regulamentul EPRTR, raportate ca fiind sub incidența punctului (a) al art. 5 din Regulamentul EPRTR trebuie să includă toate emisiile de la toate sursele prevăzute în Anexa I din Regulamentul EPRTR, aflate pe amplasamentul complexului industrial.

Raportul trebuie să cuprindă și informații privind emisiile și transferurile exprimate ca totaluri de la toate activitățile, prevăzute, accidentale, obișnuite sau excepționale specificându-se, acolo unde sunt date disponibile, orice date referitoare la emisiile accidentale.

Operatorul trebuie să colecteze informațiile necesare cu o frecvență adecvată pentru a stabili care dintre emisiile și transferurile în afara amplasamentului fac obiectul cerințelor de raportare în conformitate cu prevederile paragrafului 1 al art. 5 din Regulamentul EPRTR și să asigure calitatea informațiilor prezentate în raportul transmis.

- 5.2.6. Operatorul activității are obligația să respecte condițiile impuse prin prezenta autorizație și va iniția investigații și acțiuni de remediere în cazul unor neconformități cu prevederile acesteia.
- 5.2.7. Operatorul activității va lua toate măsurile prin care să asigure că nu va fi produsă nici o poluare asupra mediului.

Conform prevederilor Legii nr. 278/2013, art. 7, „în cazul oricărui incident sau accident care afectează mediul în mod semnificativ, fără a aduce atingere prevederilor Ordonanței de urgență a Guvernului nr. 68/2007 privind răspunderea de mediu cu referire la prevenirea și repararea prejudiciului asupra mediului, aprobată prin Legea nr. 19/2008, cu modificările și completările ulterioare, operatorul are obligația să ia imediat măsurile pentru limitarea consecințelor asupra mediului și prevenirea altor



incidente sau accidente posibile și să ia orice măsuri suplimentare, considerate adecvate de A.P.M. Buzău și GNM – CJ Buzău, pe care acestea le consideră necesare, în vederea limitării consecințelor asupra mediului și prevenirii altor incidente sau accidente posibile.

Titularul activității are obligația de a informa în termen de 2 ore APM Buzău și CJ-GNM cazul unei amenințări iminente cu un prejudiciu asupra mediului sau cazul producerii unui prejudiciu asupra mediului. Prevenirea și repararea prejudiciului adus mediului se realizează conform prevederilor OUG nr.195/2005 privind protecția mediului, aprobată prin Legea nr. 265/2006, cu modificările și completările ulterioare și a reglementărilor specifice, respectiv OUG nr. 68 din 28.06.2007 privind răspunderea de mediu cu referire la prevenirea și repararea prejudiciului asupra mediului, aprobată prin Legea nr 19/2008, modificată și completată cu OUG nr. 15 din 25.02.2009 (art. 95 (3) din Ordonanța de Urgență a Guvernului nr.195/2005 privind protecția mediului, aprobată prin Legea nr. 265/2006, cu modificările și completările ulterioare).

5.2.8. Titularul/operatorul activității are obligația notificării autorității competente pentru protecția mediului în cel mai scurt termen din momentul producerii :

- oricărei emisii apărute accidental ori ca urmare a unui accident major;
- oricărei funcționări defectuoase a echipamentelor de control sau a echipamentelor de monitorizare, care poate duce la pierderea controlului oricărui sistem de reducere a poluării de pe amplasament ;
- încetarea provizorie a activității oricărei părți sau a întregii instalații autorizate;
- reluarea exploatării după oprire a oricărei părți sau a întregii instalații autorizate.
- orice modificare planificată în exploatarea instalației.

Notificările vor cuprinde: data și ora accidentului, detalii privind natura oricărei emisii și a oricărui risc creat de accident și măsurile luate pentru minimizarea emisiilor și evitarea repetării incidentului.

Titularul/operatorul activității trebuie să înregistreze orice accident. Această înregistrare trebuie să includă detalii privind natura, extinderea și impactul accidentului, precum și circumstanțele care au dat naștere acestuia. Înregistrarea trebuie să includă toate măsurile corective luate pentru protejarea mediului și evitarea repetării în timp. După notificarea accidentului, titularul trebuie să depună la sediul APM Buzău raportul privind incidentul. Un raport succint asupra incidentelor consemnate trebuie depus la APM Buzău, ca parte integrantă a RAM.

5.2.9. În cazul unor situații de urgență, definite conform O.U.G. nr. 21/2004 aprobată prin Legea 15/2005 cu modificările și completările ulterioare, va fi anunțat Inspectoratul Județean pentru Situații de Urgență, care asigură coordonarea unitară și permanentă a activității de prevenire și gestionare a situațiilor de urgență.

5.2.10. Conform prevederilor art. 10 din O.U.G. nr. 195/2005, aprobată de Legea nr. 265/2006 cu toate modificările și completările ulterioare, în cazul în care titularii de activități pentru care este necesară reglementarea din punct de vedere al protecției mediului prin emiterea autorizației integrate de mediu urmează să deruleze sau să fie supuși unei proceduri de: vânzare a pachetului majoritar de acțiuni, vânzare de active, fuziune, divizare, concesiune ori în alte situații care implică schimbarea titularului activității, precum și în caz de dizolvare urmată de lichidare, lichidare, faliment, încetarea activității, conform legii, titularii activităților au obligația de a notifica autoritatea competentă pentru protecția mediului.

5.2.11. Împrăștierea dejecțiilor lichide și solide provenite din activitate (creșterea suinelor) va fi realizată pe terenurile agricole aflate în proprietate sau în folosință societăților cu



care există contract de fertilizare ca îngrășământ natural. Împrăștierea dejecțiilor va fi realizată de către un operator autorizat din punct de vedere al protecției mediului pentru activitatea 0161 - Activități de servicii anexe agriculturii.

5.2.12. Împrăștierea dejecțiilor va fi realizată în perioadele optime de împrăștiere conform prevederilor „Codului bunelor practici agricole” și studiului privind administrarea dejecțiilor provenite din activitatea de creștere-îngrășare a suinelor realizat de Oficiul de Studii Pedologice și Agrochimice (OSPA) Buzău și respectiv, realizarea planului de fertilizare pentru suprafețele pe care vor fi împrăștiate dejecțiile. Pentru terenurile utilizate la împrăștierea dejecțiilor animaliere se va realiza:

- realizarea la 4 ani a Studiului pedoagrochimic pentru terenurile pe care se împrăște dejecțiile și aprobarea acestuia de OSPA Buzău;
- realizarea Planului de management al deșeurilor organice;
- realizarea Planului de fertilizare anual pentru terenurilor agricole pe care vor fi împrăștiate dejecțiile animaliere;
- realizarea planului de împrăștiere a dejecțiilor, anual.

5.2.13. După obținerea autorizațiilor de construire pentru orice modificări aduse instalației titularul le va depune la autoritatea competentă de protecția mediului

5.2.14. Emisiile și/sau evacuările de la sursele care pot produce disconfort olfactiv trebuie reținute și dirijate către un sistem adecvat de reducere a mirosului.

Operatorul economic/Titularul care desfășoară activități în baza autorizației integrate de mediu ia toate măsurile necesare pentru prevenirea disconfortului olfactiv astfel încât să nu afecteze sănătatea populației și mediul înconjurător.

În situația în care prevenirea emisiilor de substanțe cu puternic impact olfactiv nu este posibilă din punct de vedere tehnic și economic, operatorul economic/titularul activității ia toate măsurile necesare pentru reducerea emisiilor de miros astfel încât disconfortul olfactiv să nu afecteze sănătatea populației și mediul înconjurător.

5.3. Acțiuni de control

- 5.3.1. Titularul/operatorul activității are obligația să respecte condițiile impuse prin prezenta autorizație și va iniția investigații și acțiuni de remediere în cazul unor neconformități cu prevederile acesteia.
- 5.3.2. Titularul/operatorul activității va lua toate măsurile de prevenire eficientă a poluării, în special prin recurgerea la cele mai bune tehnici disponibile.
- 5.3.3. Titularul/operatorul activității trebuie să se asigure că toate operațiunile de pe amplasament vor fi realizate într-o asemenea manieră încât emisiile să nu determine deteriorarea sau perturbarea semnificativă a mediului din afara limitelor amplasamentului.

5.4. Raportări

- 5.4.1. Titularul autorizației trebuie să depună la APM Buzău și GNM – Comisariatul Județean Buzău, în fiecare an, nu mai târziu de 31 martie în fiecare an, un Raport anual de mediu (R.A.M.) pentru întregul an calendaristic precedent, care trebuie să îndeplinească cerințele APM Buzău. Acest raport va transmis de titular în format electronic și trebuie să includă cel puțin informațiile **menționate în Cap 14. Raportări către autoritățile de mediu și anexa II a prezentei autorizații**
- 5.4.2. Titularul/operatorul de activitate trebuie să înregistreze și să păstreze în registre toate punctele de prelevare a probelor, analizele, măsurătorile, examinările și toate cerințele înscrise în prezenta autorizație.



- 5.4.3. Registrul va fi pus la dispoziția autorității competente pentru protecția mediului și/sau autorității de control pentru verificări.
- 5.4.4. Rapoartele vor fi păstrate pe amplasament pentru o perioadă de cel puțin 7 ani și vor fi puse la dispoziția persoanelor cu drept de control conform legislației în vigoare.
- 5.4.5. Persoana împuternicită cu atribuții în domeniul protecției mediului va transmite la APM Buzău raportările solicitate la datele stabilite, conform cerințelor prezentei autorizații

5.5. Notificarea autorităților

- 5.5.1. Operatorul va notifica APM Buzău în cazul când intervin elemente noi necunoscute la data emiterii actelor de reglementare precum și asupra oricăror modificări ale condițiilor care au stat la baza emiterii actelor de reglementare înainte de realizarea modificării;
- 5.5.2. Operatorul **are obligația minim 60 de zile și maxim 90 de zile înainte de ziua și luna corespunzătoare zilei și lunii în care a fost emisă autorizația, să solicite aplicarea vizei anuale la autoritatea competentă pentru protecția mediului emitentă a autorizației integrate de mediu, (conform art. 5, alin (4) din Ordinul nr. 1150/2020.**
- 5.5.3. Operatorul va notifica APM Buzău orice modificare a activității sau reconstrucție pe amplasament afectând activitatea I.P.P.C. sau orice parte a activității, care va rezulta sau este probabil să rezulte într-o schimbare în termeni reali sau creștere în ceea ce privește: natura și cantitatea oricărei emisii, sistemele de reducere a poluării/tratare sau recuperare, fluxul tehnologic, combustibilul, materia primă, produsele intermediare, produsele sau deșeurile generate, sau orice schimbări în ceea ce privește managementul și controlul amplasamentului precum și modificarea celor mai bune tehnici disponibile care permit o reducere semnificativă a emisiilor.
- 5.5.4. Operatorul este obligat să notifice A.P.M. Buzău cu 90 de zile înaintea oricărei modificări ce afectează activitatea instalației I.P.P.C.
- 5.5.5. Operatorul activității are obligația notificării autorității competente pentru protecția mediului în termen de 24 ore din momentul producerii oricărei emisii apărute accidental ori ca urmare a unui accident major;
Notificările vor cuprinde: data și ora accidentului, detalii privind natura oricărei emisii și a oricărui risc creat de accident și măsurile luate pentru minimizarea emisiilor și evitarea repetării incidentului.
- 5.5.6. Operatorul activității trebuie să înregistreze orice accident. Această înregistrare trebuie să includă detalii privind natura, extinderea și impactul accidentului, precum și circumstanțele care au dat naștere acestuia. Înregistrarea trebuie să includă toate măsurile corective luate pentru protejarea mediului și evitarea repetării în timp. După notificarea accidentului, titularul trebuie să depună la sediul APM Buzău raportul privind incidentul. Un raport succint asupra incidentelor consemnate trebuie depus la APM Buzău, ca parte integrantă a RAM.
- 5.5.7. În cazul unor situații de urgență, definite conform O.U.G. nr. 21/2004 aprobată prin Legea 15/2005, va fi anunțat Inspectoratul Județean pentru Situații de Urgență, care asigură coordonarea unitară și permanentă a activității de prevenire și gestionare a situațiilor de urgență.
- 5.5.8. Alte notificări transmise autorităților competente pentru protecția mediului, în termen de 14 zile de la producere:
 - încetarea permanentă a activității oricărei părți sau a întregii instalații autorizate;



- încetarea provizorie a activității oricărei părți sau a întregii instalații autorizate
- reluarea exploatării după oprire a oricărei părți sau a întregii instalații autorizate.
- orice modificare planificată în exploatarea instalației.
- orice modificare a actelor emise de autoritățile competente care au stat la baza emiterii autorizației integrate de mediu

5.5.9. Conform prevederilor O.U.G. nr. 195/2005, aprobată cu modificări și completări prin Legea nr. 265/2006, cu modificările și completările ulterioare, solicitarea și obținerea avizului de mediu pentru stabilirea obligațiilor de mediu sunt obligatorii în cazul în care titularul de activitate cu posibil impact semnificativ asupra mediului urmează să deruleze sau să fie supuși unei proceduri de: vânzare a pachetului majoritar de acțiuni, vânzare de active, fuziune, divizare, concesiune ori în alte situații care implică schimbarea titularului activității, precum și în caz de dizolvare urmată de lichidare, lichidare, faliment, încetarea activității, conform legii, titularii activităților au obligația de a notifica autoritatea competentă pentru protecția mediului. În termen de 60 zile de la data semnării/ emiterii documentului care atestă încheierea uneia din procedurile menționate, părțile implicate transmit în scris autorității competente pentru protecția mediului obligațiile asumate privind protecția mediului, printr-un document certificat pentru conformitate cu originalul.

5.5.10. În cazul existenței unor plângeri din partea publicului care reclamă existența unui disconfort olfactiv, autoritatea publică centrală pentru sănătate, prin structurile subordonate, formulează răspunsurile la respectivele plângeri. În situația în care în urma investigațiilor autoritatea publică centrală pentru sănătate, prin structurile subordonate, constată existența unei legături de cauzalitate între disconfortul olfactiv și starea de sănătate a populației, notifică autoritatea competentă pentru protecția mediului responsabilă cu emiterea actelor de reglementare în domeniul protecției mediului pentru reexaminarea și actualizarea respectivelor acte.

6. MATERII PRIME SI AUXILIARE:

Titularul/operatorul activității are obligația ca recepția, manipularea și depozitarea tuturor materiilor prime și a materialelor auxiliare utilizate, să fie făcute conform normelor specific fiecărui material, a fișelor tehnice de securitate (unde este cazul), în condiții de siguranță pentru personal și pentru mediu

6.1. Materii prime și materiale utilizate în activitate

Consumurile natura și modul de stocare a materiilor prime și a celor auxiliare utilizate în procesul de producție sunt prezentate mai jos:

➤ materii prime:

- pui de 1 zi 162000 locuri/ ferma, 6,5 serii/an, o capacitate maxima de cca 1053000capete pui/ an;

- furaje combinate – 4500t/an;

- apă potabilă pentru adăparea puilor - 18000 mc/an;

➤ materiale utilizate în activitate:

- substanțe dezinfectante: biodegradabile – 2500 kg/an;

- vitamine, vaccinuri, medicamente - 910 kg/an;

- var pentru igienizare – 7t/an;

- astenut vegetal: - 450 t /an;

- energie electrică – 405000 KWh/an;

- gaze naturale - 100000 mc/an;



- motorină – 3t /an.

6.2. Substanțe chimice utilizate pe amplasament :

Tabel nr. 1

Tip	Cantitate	UM	Fraze de pericol
Dezinfectante	2500	kg	H400, H410,H411, H304, H318, H226, H315, H335, H336.
motorina	3	tone	H332 H351 H226 H315 H304 H373 H411
VAR HIDRATAT	7	tone	H315 H318 H335

Produsele chimice folosite pe amplasament

Denumirea materiei prime, a substanței sau a preparatului chimic	Clasificarea substanțelor sau a preparatelor chimice		
	Categorie Periculoase/ne periculoase (P/N)	Periculozitate	Faze de risc
DESOGERME AGRICHOC/DES OGERME SANICHOC	P	Nociv, provoaca arsuri.	R20, R21, R 22, R34, R40, R42/43
ALKAFOAM	P	Provoaca iritatii	R36/38, R36
HPPA	P	Provoaca arsuri grave ale pielii si lezarea ochilor	R7, 10, 20,21, 22,35,50. R10,35. R8,35.
KLIKOX EXTRA	P	Provoaca arsuri grave ale pielii si lezarea ochilor	R 21,22, 41,43, R50. R23/25, R34, 42,43, R50. R21/22, R34, R50.
TAMINCO BACTERIA CONTROL LF 2 NC	P	Provoaca iritatii ale cailor respiratorii, arsuri.	H226, H302, H331, H 314, H318, H226, H 314, H 318, H360, H 351, H 373.
VIROGUARD	P	Materialul poate cauza arsuri chimice.	R23/24/25, R34, R41, R40,R50.



		Cauzează leziuni grave membranelor mucoase sau țesuturilor profunde. Praful sau ceata concentrata poate cauza leziuni ale tractului respirator superior. Contactul cu ochii cauzeaza iritatii severe ,iar expunerea prelungita provoaca leziuni permanente	
VIROSHIELD	P	Toxic, provoaca arsuri, leziuni grave ale ochilor.	R20/22,34,14,43 R22,R34, R50

- Igienizarea și dezinfectia spațiilor de producție se execută periodic. Materialele de dezinfectie, combustibilul, trebuie să dețină fișe de securitate, care se vor pune la dispoziția autorităților.
- Soluțiile dezinfectante, detergenții, combustibilii, vor fi aprovizionate la necesitate împreună cu medicamentele, vaccinurile și ustensilele medicale și vor fi depozitate temporar în spațiile special amenajate.
- Ambalajele substanțelor dezinfectante, după golire, sunt colectate selectiv în recipiente speciale și eliminate printr-o firmă specializată;
- Se vor lua toate măsurile necesare privind recepția, descărcarea, depozitarea și livrarea materiilor prime, a materialelor auxiliare și a substanțelor chimice pentru a se preveni efectele negative asupra mediului, în special poluarea aerului, solului, a apei subterane și de suprafață, precum și mirosurile, zgomotele și riscurile directe asupra sănătății populației;
- Operatorul are obligația menținerii evidenței materiilor prime, a materialelor și a substanțelor chimice utilizate, a ambalajelor în care sunt aprovizionate materiile prime și întocmirea de proceduri pentru revizuirea sistematică în concordanță cu noile progrese referitor la materiile prime adecvate, cu impact mai redus asupra mediului;
- Se vor afla în stoc materiale absorbante sau de neutralizare a scurgerilor accidentale;
- Operatorul va asigura aprovizionarea cu cantitățile necesare de materii prime și materiale astfel încât să se evite generarea de stocuri și transformarea acestora în deșeuri,
- Orice modificare a tipului materiilor prime și a substanțelor utilizate va fi notificată autorității competente pentru protecția mediului;
- Se va tine o evidență strictă a ambalajelor provenite de la substanțele chimice utilizate și a modului de valorificare/eliminare a acestora. Ambalajele provenite de la substanțele chimice periculoase vor fi analizate în vederea încadrării lor ca deșeuri periculoase/nepericuloase.
- Operatorul utilizează în cadrul proceselor substanțe chimice periculoase ambulate,



etichetate în conformitate cu Regulamentul (CE) nr. 1272/2008 al Parlamentului European și al Consiliului din 16 decembrie 2008 privind clasificarea, etichetarea și ambalarea substanțelor și a amestecurilor, de modificare și de abrogare a Directivelor 67/548/CEE și 1999/45/CE, precum și de modificare a Regulamentului (CE) nr. 1907/2006. Operatorul va deține pe amplasament fișele tehnice de securitate pentru substanțele și preparatele chimice periculoase pe care le utilizează, editate în limba română, conform Regulamentului CE 1907.2005 REACH privind înregistrarea, evaluarea, autorizarea și restricționarea substanțelor chimice.

RESURSE DE APĂ, ENERGIE, GAZE NATURALE.

7.1.APA .

7.1.1. Alimentarea cu apă în vederea potabilizării și în scop tehnologic:

Sursa:- subterană proprie compusă din 2 foraje de adâncime amplasate în incinta obiectivului (F1 – în funcțiune, F2 - în rezerva).

Coordonate Stereo 70 foraj în funcțiune :X (N):404272.387 Y(E):648387.833

Volume și debite de apă solicitate pentru autorizare în scop potabil și tehnologic:

- Qzilnic max = 71,7 mc/zi; Qmax zilnic = 0,82 l/s; Vanual = 26,17 mii mc;
- Qzilnic med = 59,25 mc/zi; Qmed zilnic = 0,68 l/s; Vanual = 21,62 mii mc;
- Qzilnic min = 49,37 mc/zi; Qmin zilnic = 0,57 l/s; Vanual = 18,02 mii mc.

Funcționarea este permanentă; 24 ore/zi, 7 zile/sapt., 365 zile/an.

Instalații de captare :

Apa este captată din sursă subterană proprie, din 2 foraje de adâncime, având următorii parametri tehnici:

- F1; H = 100 m; Q cap = 4,2 l/s; Nhs = -5,0 m; Nhd = -7,6 m; coordonate STEREO 70; X; 404.272,387; Y; 648.387,833;

- F2; H = 38 m, Dn = 150 mm; coordonate STEREO 70; X; 404.270; Y; 648.384; - în rezerva (se va folosi doar în situațiile în care apar defecțiuni, sau, sunt necesare intervenții la forajul F1)

Forajul F1 este echipat cu pompa submersibilă tip NOKY SQ5-70;

Forajul F2 este echipat cu pompa submersibilă Aquatic cu P = 2,5 kw, Q = 134 l/rmin, și vas de expansiune cu V = 100 l

Instalații de aducțiune și înmagazinare:

Aducțiunea apei de la forajul F1 la rezervorul de înmagazinare (castel de apă) se realizează prin intermediul unei conducte din PEHD cu On = 90 mm și L = 50 m.

Inmagazinarea apei se realizează astfel;

- în 2 vase de expansiune cu V = 50 l fiecare, amplasate în căminul forajului F1;
- vas de expansiune cu V = 100 l, amplasat în căminul forajului F2;
- în rezervorul de înmagazinare (castel de apă), cu V = 120 mc.

Instalații de distribuție : Distribuția apei la utilizatorii interni ai obiectivului se face printr-o rețea din conducte din PEHD cu Dn = 50 mm și L = 115m.

Volume de apă asigurate în surse astfel:

- în regim nominal : V zilnic = 59,25 mc; V anual = 21,62 mii mc;
- în regim minim : V zilnic = 49,37 mc; V anual = 18,02 mii mc.

Modul de folosire a apei :

Necesarul total de apă:

- Q max zilnic = 63,37 mc/zi;



- Q med zilnic = 52,81 mc/zi;
- Q min zilnic = 44 mc/zi.

Cerința totală de apă:

- Q max zilnic = 71,1 mc/zi;
- Q med zilnic = 59,25 mc/zi;
- Q min zilnic = 49,37 mc/zi.

Apa pentru stingerea incendiilor:

Volumul intangibil de apa pentru stingerea incendiilor este asigurat din foraj si stocat in rezervorul de inmagazinare cu V=120 mc. Volumul intangibil pentru stingerea incendiilor este 53,19 mc.

7.1.2. Evacuarea apelor uzate :

Apele uzate menajere provenite de la filtrul sanitar si de la grupurile sanitare, sunt colectate printr-o rețea de canalizare intr-un bazin betonat, etanș, vidanjabil cu V = 35 mc, si vidanjate de către S.C. RER ECOLOGIC SERVICE BUZĂU S.A., conform contractului nr. 785/27.05.2009, si descărcate in statia de epurare a municipiului Buzău, conform Acordului de deversare nr. 52/05.09.2017, emis de către S.C. COMPANIA DE APA S.A. BUZĂU.

Apele uzate tehnologice rezultate de la igienizarea halelor, sunt colectate printr-o rețea de canalizare în 2 bazine betonate, etanșe, vidanjabile cu V = 120 mc fiecare, si vidanjate de către S.C. RER ECOLOGIC SERVICE BUZĂU S.A., conform contractului nr. 785/27.05.2009, si descărcate in statia de epurare a municipiului Buzău, conform Acordului de deversare nr. 52/05.09.2017, emis de către S.C. COMPANIA DE APA S.A. BUZĂU.

Volum de ape uzate evacuate:

Categoria apei	Receptori autorizați	Volum total evacuate (mc/zi)			Anual (mii mc)
		Zilnic maxim	Zilnic mediu	Zilnic minim	
Menajere	Statie de epurare	1,02	0,85	0,70	0,31
Tehnologice	Statie de epurare	2,08	1,74	1,45	0,63

Statii de preepurare:

- un bazin betonat, etanș, vidanjabil cu V = 35 mc, pentru colectarea apelor uzate menajere;
- 2 bazine betonate, etanșe, vidanjabile cu V = 120 mc fiecare, pentru colectarea apelor uzate tehnologice;
- un bazin betonat, etanș, vidanjabil cu V = 6 mc, pentru colectarea levigatului.

Evacuarea dejectiilor solide

Așternutul de dejectii, evacuat din halele de creștere la sfârșitul fiecărei serii, este depozitat temporar pe 2 platforme betonate cu Stot=1.825 mp (platforma 1 cu S = 912 mp si platforma 2 cu S = 908 mp). Platforma este prevăzută cu un bazin, din beton armat, pentru colectarea levigatului cu V = 6 mc.

Periodic, după fermentare si mineralizare, așternutul de dejectii, împreuna cu levigatul este preluat de către **S.C. AGRION SERVIMPEX S.R.L. conform contractului nr.**



72/14.11.2017, si de către S.C. AFILIU TRANS S.R.L. conform contractului nr.319/V 09.2010, si imprastiat pe terenurile proprii. **DUROC**

Imprastierea dejecțiilor pe terenurile agricole se va face numai cu respectarea prevederilor din Ordinul comun nr. 242/197/2005 al M.M.G.A. și M.A.P.D.R. si al Ordinului M.M.G.A. și M.A.P.D.R. nr. 1182/1270/2006 pentru aprobarea Codului Bunelor Practici Agricole și ale STAS-ului nr. 9450-88 și in conformitate cu Studiile agrochimice si pedologice elaborat de societăți specializate in domeniu.

7.1.3. **Ape subterane (puțuri de observație):** nu este cazul conform Autorizației de Gospodărire a Apelor nr. 56/19.04.2019 valabila pana la data de 30.04.2022.

7.1. UTILIZAREA EFICIENTA A ENERGIEI

SC TIMIUS PROD 04 S.R.L se alimentează cu energie electrică din sistemul național, prin contract cu **SC ENGIE ROMANIA SA**, prin intermediul unui post TRAFU.

Pentru furnizarea energiei electrice în eventualitatea unor întreruperi ale alimentării cu energie electrică datorate unor incidente care afectează rețeaua electrică din zonă, ferma a fost dotată două generatoare. Pentru producerea energiei electrice in situatia intreruperii alimentarii de la retea se utilizează motorină, **stocată în 3 canistre cu capacitatea de 20 l, depozitate în spațiu special amenajate.**

Pentru respectarea recomandărilor BAT privind utilizarea eficienta a energiei, se va avea în vedere:

- urmărirea periodică și contorizarea cantității de energie consumata;
- izolarea corespunzătoare a halelor pentru anotimpul rece;
- folosirea sistemelor electronice de control și asigurarea funcționării corespunzătoare a sistemului de climatizare a halelor;
- curățarea regulata a sistemelor de ventilație, pentru a evita înfundarea lor;
- iluminarea spatiilor de lucru cu sisteme ce asigura consum mic de energie funcție de vârsta puilor.

Anual operatorul va întocmi un raport privind consumul de energie, va identifica și aplica măsurile de utilizare eficientă a energiei electrice.

8. DESCRIEREA ACTIVITĂȚII ȘI A FLUXURILOR TEHNOLOGIE EXISTENTE PE AMPLASAMENT

SC TIMIUS PROD 04 S.R.L are ca activitate principală creșterea puilor de carne cu o capacitate mai mare de 40.000 capete în sistem intensiv, folosind tehnologia de crestere la sol pe așternut permanent din resturi vegetale pe principiul „totul plin totul gol”.

Ferma de crestere pui de carne, apartinand SC TIMIUS PROD 04 S.R.L este amplasata in municipiul Buzău, șoseaua Brăilei km 7, judetul Buzau, în extravilanul municipiului Buzău în zona cu funcțiune industrial zootehnică – ferma Verguleasa, pe amplasamentul fostului Complex zootehnic al I.A.S. Buzau, pe partea dreapta a drumului national DN 2B Buzau – Braila. Cod cadastral XII – 1,82.

Terenul pe care este amplasată ferma avicolă este în proprietatea SC TIMIUS PROD 04 S.R.L., conform cu contractelor de vanzare cumparare prin care se atestă dreptul de proprietate asupra terenurilor.

Terenul este proprietatea SC SC TIMIUS PROD 04 SRL, conform actului de vânzare - cumpărare încheiat între SC ROMAGRIBUZ VERGULEASA SA si SC TIMIUS PROD 04 SRL, cu încheierea de autentificare nr. 1975 / 22.07.2005.

Ferma ocupă suprafata totală 3,34 ha, din care suprafată construită de 3557 mp, este situată în partea de est a municipiului, în zona unităților agroindustriale. Se utilizează drumul de acces



în ferma de pui din drumul local de acces desprins din DN 2B , in dreptul km 7 , drum care deservește și alte unități aflate în vecinătatea amplasamentului.

Pe amplasament, in aceleasi constructii existente, a functionat inainte de 1989 o ferma zootehnica.

Drumul de acces este reprezentant de DN 2B, Soseaua Brailei și un drum de exploatare existent in stare buna.

Obiectivul ocupa :

- o suprafata totala de teren exclusiva de 16689 mp.
- Suprafata sediu 1515 mp ;
- Cai de acces in indiviziune 5177 mp.

Coordonatele STEREO 70 ale amplasamentului :

Nr. Pet.	Nord [m]	Est [m]
7	391653.691	660712.573
6	391568.337	660725.973
5	391583.846	660789.544
4	391591.788	660822.096
3	391711.039	660803.375
2	391698.296	660785.752
1	391689.962	660772.886
8	391681.112	660759.223

Vecinatatile amplasamentului sunt :

- Nord: teren agricol;
- Est: SC ROMAGRIBUZ VERGULEASA SA;
- Sud: SC ROMAGRIBUZ VERGULEASA și teren agricol;
- Vest: SC ROMAGRIBUZ VERGULEASA;

Activitate desfasurata de catre SC TIMIUS PROD 04 SRL pe amplasamentul din municipiul Buzău, șoseaua Brăilei km 7, judetul Buzau, este reprezentata de cresterea intensiva a puilor de carne .

Capacitatea proiectata a fermei este de 3 hale cu un numar de 162000 locuri/ ferma. Pentru 6,5 serii/an, rezulta o capacitate maxima de cca 1053000 capete pui / an.

Durata unui ciclu de producție va fi de **38- 42 de zile**. Dupa fiecare ciclu de creștere halele vor fi complet golite, spălate și igienizate. Durata perioadei de vid sanitar și igienizarea halelor este de **aproximativ 14 de zile**.

Puii de carne, proveniți de la stații de incubație specializate, vor fi crescuți de la varsta **de o zi până la max 42 de zile**, când se livrează la abator pentru sacrificare.

Etapele fluxului tehnologic

Procesul de producție pentru creșterea puilor de carne are următoarele etape tehnologice:

- curățenia, dezinfectarea și pregătirea halelor pentru populare.
- popularea halelor;
- perioada de creștere propriu - zisa;
- aspecte veterinare ;
- depopularea halelor și livrarea păsărilor către abator ;



In cadrul fermei există un număr de 11 hale de producție, dotate corespunzător tehnologiei de creștere la sol, în care activitatea de creștere a puilor de carne se desfășoară pe așternut permanent.

Fiecare hala are cate o incapere de crestere deservita de un hol de acces in care sunt montate instalatiile de control electronic pentru masurarea temperaturii, pornirea sistemului de ventilatie, sistemului de incalzire si spreiere a aerului cand este cazul.

Sistemul de control computerizat este cel care asigura monitorizarea unitara a efectivului de pasari din adapost, facand posibil accesul nelimitat al acestora la hrana, apa si lumina, precum si mentinerea in limite optime a parametrilor tehnologici de crestere a puilor. Acest sistem de control computerizat cuprinde:

- senzor de temperatura ;
- senzor de umiditate ;
- alarma pentru situatii de urgenta.

Sunt prevazute sisteme de suspendare pentru liniile de adapare si cele de furajare: troliu central metallic, scripete mare, scripete mic, cabluri, actionare manuala.

Tehnologia de crestere a puilor de carne folosind asternutul permanent de resturi vegetale, are avantajul de a asigura densitatea medie de 17 capete pui/mp., de a manipula mai usor dejectiile, care pot fi stocate in halele de crestere pana la terminarea ciclului de productie.

Ferma va functiona 365 zile/an, 7 zile/saptamana, 24 h/zi.

Fiecare hala este dotata cu: echipamente pentru cresterea puilor: 3 linii de furajare; 5 linii de adapare cu sistem picurator; instalații de iluminat prevazute cu leduri a caror intensitate este reglabila, dispuse pe 3 randuri; sistem de ventilație: 4 ventilatoare:-1 ventilator minima ventilatie/hala 26.180 – 163.659 mc/h; 3 ventilatoare maxima ventilatie/hala, 304.200 mc/h, toate monatare pe frontonul halei, opus camerei tehnice; **aeroterme** ;

Incinta fermei este împărțită în 2 zone, curată și murdară, accesul spre zona curată făcându-se după ce automobilele trec prin rampa de spălare și dezinfectare.

Puii broiler sunt ținuți pe o pardoseală din beton pe patul de crestere este constituit din resturi vegetale : coaja de fl. soarelui, coaja orez, paie, rumegus, etc si este raspandit pe toata suprafata halei, cu o grosime medie de 7 - 10 cm. Grosimea stratului de paie variaza în funcție de anotimp. Așternutul cu dejecții de pasăre este îndepărtat la sfârșitul fiecărei serii de creștere(42 zile).

Fiecare hală are în interiorul său un număr de 4 aeroterme care funcționează cu gaz natural și sunt prevăzute cu ventilatoare de recirculare și controlate automat prin computer.

Intreg sistemul de asigurare microclimat este controlat de un calculator dotat cu senzori de umiditate, presiune, temperatura care asigura conditii optime pentru pui pe intreg parcursul ciclului de crestere.

După terminarea creșterii unei serii de pui, întreaga cantitate de așternut cu dejecții de pasăre rezultat de la **SC TIMIUS PROD 04 SRL** este transportat și depozitat temporar pe 2 platforme betonate cu Stot«1.825 mp (platforma 1 cu S = 912 mp si platforma 2 cu S = 908 mp). Platforma este prevăzută cu un bazin, din beton armat, pentru colectarea levigatului cu V = 6 mc.

Periodic, după fermentare si mineralizare, așternutul de dejecții, împreuna cu levigatul este preluat de către S.C. **AGRION SERVIMPEX S.R.L. conform contractului nr. 72/14.11,2017, si de către S.C. AFILIU TRANS S.R.L. DUROC SUIN TEST** conform contractului **nr.319/V 09.2010, si imprastiat pe terenurile proprii.**

Procesul de creștere a puilor de carne durează 38-42 zile, ajungându-se la o greutate corporală în viu de aproximativ 2,2 kg. Ulterior puii sunt transportați la un abator specializat, pentru sacrificare.



Puii de o zi sunt adusi de la statiile de incubatie ale societatii sau sunt cumpărați de la terți. Capacitatea totală a fermei este 162000 locuri pui/amplasament, 6,5 serii/an, rezulta o capacitate maxima de cca 1053000 pui/ ferma pe an. Rata mortalității este de cca. 3,5%. . După fiecare ciclu de populare halele sunt igienizate.

Halele de creștere a puilor

Halele sunt echipate cu instalații și utilaje din conforme cu standardele europene pentru creșterea puilor de carne respectiv:

1. sistem de alimentare cu apă- 4 linii de adapare/hala, echipate cu picuratori tip lubing cu cupita recuperatoare. Alimentatorul de apa este dotat cu un contor de apa si un medicator care asigura doze de medicamente pentru pui, corespunzator varstei. Sistemul de adapare este alimentat de la sursa subterana, prin conductele de aductiune. Alimentarea cu apa va fi conectata la sistemul de control computerizat, adapatoarele sunt de tip picuratoare, puilul atinge cu ciocul si se declanseaza alimentarea cu apa in picaturi, eliminand risipa dar si evitand excesul de umezeala in asternut. Sistemul de adapare include si mecanismul de dozare a medicamentelor, deoarece toate tratamentele sanitare se administreaza prin intermediul apei

2. sistem de alimentare cu furaje format din:

- 9 buncare aflate in exteriorul halelor, cu capacitatea de 16,5 t fiecare;
- 3 Linii de furajare/hala prevazute cu hranitori automate;

Din buncarul mare, furajul este preluat automat de un snec transportor carcasat care deverseaza in 3 buncare de 100 kg fiecare, aflate in interiorul halei. Aceste minibuncare alimenteaza cele 3 linii de hranire prevazute cu hranitori automate.

Pentru facilitarea operatiunilor necesare a fi executate in perioadele de vid sanitar, sistemul de furajare va fi prevazut cu mecanism pentru suspendare.

3. sistem de încălzire: Incalzirea a 10 hale se realizeaza cu cate 3 încălzitoare (aeroterme) AG 2001 de 65kW alimentate cu gaz metan, echipate complet cu termostate. O hala este prevazuta cu cate 4 încălzitoare (aeroterme) AG 2001 de 65kW alimentate cu gaz metan, echipate complet cu termostate. Aerotermele sunt amplasate in interiorul halelor, suspendate la o inaltime de 1.5m fata de plafon, fixarea acestora facindu se cu console metalice.

Temperatura este reglata in functie de varsta puilor: de la 33 – 35° C in prima zi, la 20°C in a 42-a zi.

4. sisteme de ventilație este alcatuit dintr-un numar diferit de ventilatoare pe hala:

- 10 hale cu 3 ventilatoare de coama/hala (capacitate de 12000 mc fiecare) si 4 ventilatoare de fronton/hala (3 ventilatoare cu capacitate 40 000 mc fiecare si 1 ventilator cu capacitatea de 20 000 mc);

- 1 hala cu 5 ventilatoare de coama/hala (capacitate de 12000 mc fiecare) si 10 ventilatoare de fronton/hala (cu capacitate 40 000 mc fiecare);

Fluxul de aer poate sa circule transversal sau longitudinal. Este foarte important sa se ofere un minim de ventilatie in orice moment pasarilor, indiferent de conditiile meteorologice. Se monitorizeaza permanent comportamentul pasarilor pentru evaluarea corectitudinii ventilatiei

5. sistem de iluminat

In prima perioada de viata (prima saptamana) intensitatea luminoasa trebuie sa fie mare, in jur de 20 lux/mp pentru ca puii sa gaseasca usor sursa de hrana si apa.

Programul de iluminat al halelor are influenta asupra dezvoltarii puilor de carne. Astfel programul de iluminat va fi :

- primele doua saptamani : 1 ora intuneric si 23 ore lumina
- saptamana 3-6 : 4 ore intuneric si 20 ore lumina



In halele de la ferma SC TIMIUS PROD 04 SRL sistemul de iluminat este compus din linii de iluminare, prevazute cu lampi fluorescente.

6.sistem de racire: Pentru perioada foarte calda (calduri extreme) racirea este asigurata printr-o pompa de inalta presiune. Prin intermediul unor duze aceasta sprayaza apa in pulbere fina la o temp de aprox 18 °C, asigurand o scadere a temperaturii din hala la pana la 8-10 °C . De asemeni acest sistem de racire va diminua si cantitatea de praf in suspensie din aerul eliminat Intreg sistemul de asigurare microclimat este controlat de un calculator dotat cu senzori de umiditate, presiune, temperatura care asigura conditii optime pentru pui pe intreg parcursul ciclului de crestere.

Instalații și dotări existente pe amplasamentul fermei:

- 11 hale de crestere pasari:
 - hala nr.1=738.03mp
 - hala nr.2=765.72mp
 - hala nr.3=793.5mp
 - hala nr.4=831.54mp
 - hala nr. 5= 800.76 mp
 - hala nr. 6=782.50 mp
 - hala nr. 7= 771.00 mp
 - hala nr. 8= 833.00 mp
 - hala nr.9= 890.00 mp
 - hala nr.10= 679.00 mp
 - hala nr.11= 1511 mp

Fiecare hala are cate o incapere de crestere deservita de un hol de acces in care sunt montate instalatiile de control electronic pentru masurarea temperaturii, pornirea sistemului de ventilatie, sistemului de incalzire si spreiere a aerului cand este cazul.

• Alte dotari:

- birouri+ vestiare + filtru sanitar + magazia de produse farmaceutice;
- Incaperea are acces restrictionat si este prevazuta cu rafturi pentru medicamente si frigider pentru vaccinuri.
- Dezinferctor auto, utilizat pentru dezinfectarea mijloacelor auto prevazut cu baza de colectare;
- un foraj de adâncime, cu următoarele caracteristici tehnice: H = 100 m; Q = 4.2 l/s, NHs = -5m, NHd = -7.6m. Forajul este echipat cu pompa submersibila tip NOKY SQ5-70.
- Rezervor de inmagazinare al castelului de apa, cu V=120mc.
- bazin betonat etans vidanjabil cu capacitatea de 35mc (pentru apele uzate menajere).
- doua bazine etanș vidanjabile, cu V = 120 mc (pentru apele uzate tehnologice).
- Platforme de depozitare temporara a gunoiului de grajd cu o suprafata totala de 1825 mp (platforma 1S=917mp si platforma 2 S=908mp). Platformele sunt dotate cu un bazin betonat etans vidanjabil cu V= 6m pentru stocarea levigatului.
- spatiu pentru depozitarea temporara a substantelor dezinfectante;
- doua lazi frigorifice cu capacitati de 570 si 500 l, pentru depozitarea temporara a mortalitatilor. **Agentul frigorific utilizat in intalatiia de racire a acestor lazi frigorifice este Freon 404.**
- Pentru depozitarea temporara a motorinei se utilizeaza canistre metalice, depozitate in spatiu amenajat, acoperit, cu platforma betonata.
- Grupuri electrogene (2 buc);



Calculatoarele care asigura controlul microclimatului (temperatura, ventilatie, reglarea clapetilor pentru admisie aer), cate 1 buc/ hala.

- Centrala termica cu gaz metan pentru asigurarea apei calde si caldurii la filtru sanitar si birouri, putere maxima 50Kw.

-post TRAFU;

Utilaje :

Societatea in cadrul firmei foloseste un numar redus de autovehicule: 1 tractor schaffer.

Accesul in ferma se realizeaza dupa ce automobilele trec prin rampa de spalare si dezinfectare.

8.1. PROCESE TEHNOLOGICE DESFĂȘURATE PE AMPLASAMENT

Schema generala a activitatilor in cadrul fermei de crestere a puilor pentru carne apartinand S.C. TIMIUS PROD 04 S.R.L.:

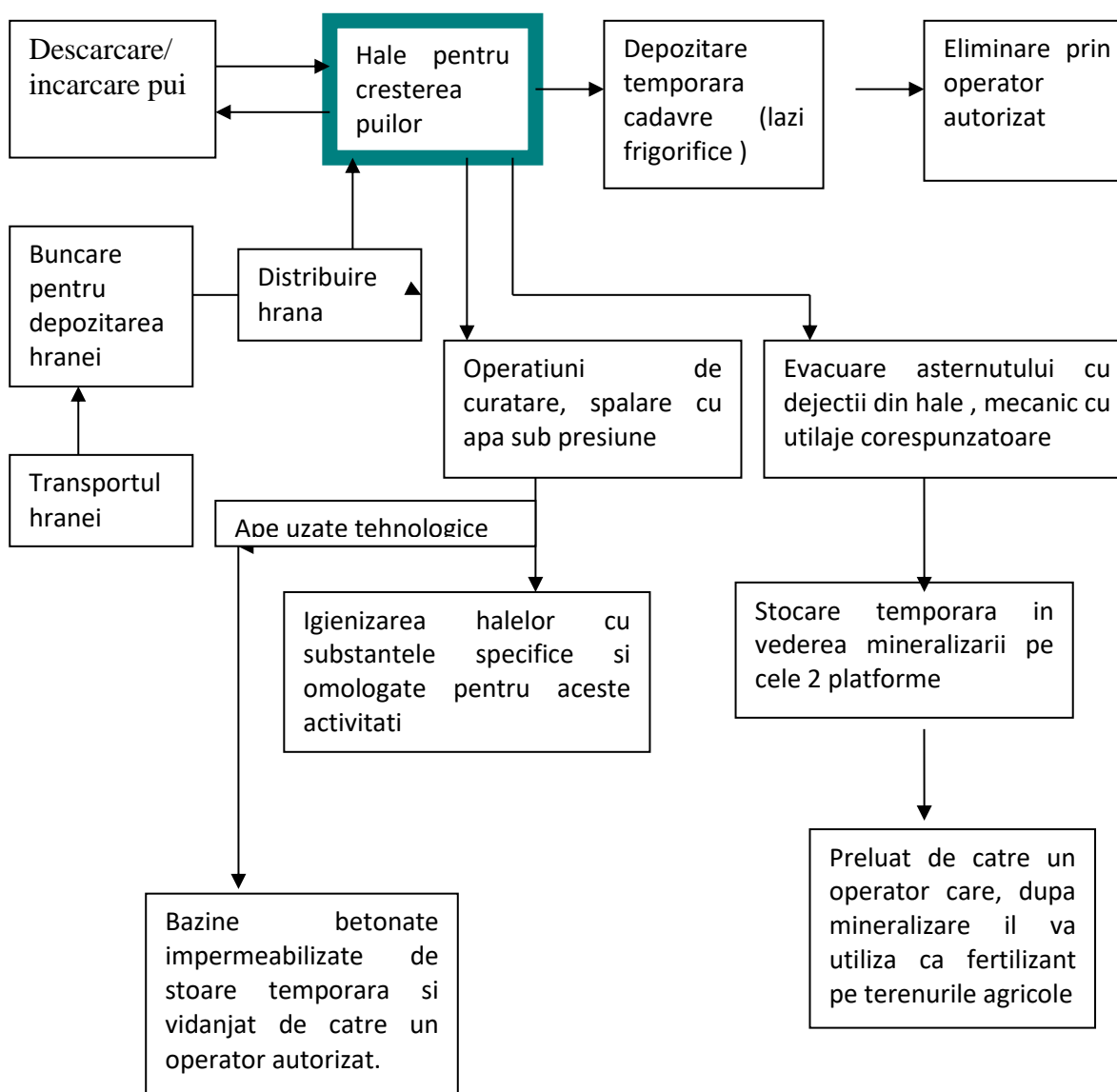

Procesele de producție din ferma sunt:



- > procese biologice crestere a puilor care se bazează pe procesele metabolice;
- > activități de asistență și suport a proceselor biologice care constau în:
 - adăpostire și curățarea adăposturilor;
 - colectarea și transferul dejectiilor ;
 - administrarea hranei;
 - adăpat;
 - asistenta medicală de specialitate;
- > activități de stocare, tratare și eliminare a deșeurilor.

Activitati desfasurate pe amplasament:

- > Pregătirea hălelor în vederea populării: evacuarea patului epuizat ce conține dejectii solide, spălarea halei cu apă sub presiune și detergenți biodegradabili, dezinfecție, formarea unui nou pat de circa 7-10 cm grosime, dezinfecție.
- > Popularea hălelor: se face cu pui de o zi
- > hale, aplicarea unui management nutrițional și utilizarea eficientă a apei și energiei conform recomandărilor BAT.
 - Hrănirea, distribuția apei
 - Ventilația, climatizarea,
- > Livrarea pasărilor la sfârșitul perioadei de exploatare către diverși beneficiari.
Activitatea de creștere a puilor pentru carne se desfășoară în 11 hale, după principiul populare - depopulare totală (totul plin-totul gol). Se folosește tehnologia de creștere a păsărilor la sol pe așternut permanent de resturi vegetale. Ciclul de exploatare al puilor pentru carne se desfășoară de la o zi, când sunt aduși de la stații de incubație specializate până la max 42 de zile când se livrează la abator pentru sacrificare și au greutatea medie de 2,2 kg/ pui
La sfârșitul fiecărei serii urmează o perioadă de 14 zile pentru vid sanitar și igienizarea hălelor.
- > Alimentarea cu apă, energie electrică, furaje
- > Colectarea, tratarea și eliminarea dejectiilor
La sfârșitul perioadei de creștere, după livrarea puilor, patului epuizat ce conține paie și dejectii solide este colectat și transportat pe platformele de depozitare gunoi de grajd. Aici este lăsat pentru fermentare după care se împrășteie pe terenurile agricole.
- > Colectarea și valorificarea/eliminarea deșeurilor generate
- > Colectarea și eliminarea apelor menajere, tehnologice și pluviale
Apele uzate menajere provenite de la filtrul sanitar și de la grupurile sanitare, sunt colectate printr-o rețea de canalizare într-un bazin betonat, etanș, vidanjabil cu V = 35 mc, și vidanțate de către S.C. RER ECOLOGIC SERVICE BUZĂU S.A., conform contractului nr. 785/27.05.2009, și descărcate în stația de epurare a municipiului Buzău, conform Acordului de deversare nr. 52/05.09.2017, emis de către S.C. COMPANIA DE APA S.A. BUZĂU.
Apele uzate tehnologice (rezultate de la spălarea hălelor) sunt evacuate printr-o rețea de canalizare în 2 bazine betonate, etanșe, vidanjabile cu V = 120 mc fiecare, și vidanțate de către S.C. RER ECOLOGIC SERVICE BUZĂU S.A., conform contractului nr. 785/27.05.2009, și descărcate în stația de epurare a municipiului Buzău, conform Acordului de deversare nr. 52/05.09.2017, emis de către S.C. COMPANIA DE APA S.A. BUZĂU.

8.3.Compararea cu cerințele BAT a situației propuse în ferma de creștere pui de carne



Preverile concluziilor privind cele mai bune tehnici disponibile BAT	Tehnici aplicate in cadrul fermei
1. CONCLUZII GENERALE PRIVIND BAT	
<p>1.1. Sisteme de management de mediu BAT 1. Pentru a îmbunătăți performanța de mediu globală a fermelor, BAT constau în punerea în aplicare și aderarea la un sistem de management de mediu (EMS) care încorporează toate caracteristicile următoare:</p> <ol style="list-style-type: none"> 1. angajamentul conducerii, inclusiv al conducerii superioare; 2. definirea de către conducere a unei politici de mediu care include îmbunătățirea continuă a performanței de mediu a instalației; 3. planificarea și stabilirea procedurilor necesare, stabilirea obiectivelor și a tintelor, în corelare cu planificarea financiară și cu investițiile; 4. punerea în aplicare a procedurilor, acordând o atenție specială: <ol style="list-style-type: none"> (a) structurii și responsabilității; (b) formării, constientizării și competenței; (c) comunicării; (d) implicării angajaților; (e) documentației; (f) controlului eficient al proceselor; (g) programelor de întreținere; (h) pregătirii și intervenției în caz de urgență; (i) garantării conformității cu legislația în domeniul mediului; 5. verificarea performanței și luarea de măsuri corective, acordând o atenție specială: <ol style="list-style-type: none"> (a) monitorizării și măsurării (a se vedea, de asemenea, Raportul de referință al JRC privind monitorizarea emisiilor în aer și în apă provenite de la instalațiile IED - ROM); (b) măsurilor corective și preventive; (c) păstrării evidentelor; (d) auditului intern sau extern independent (dacă este posibil), pentru a se stabili dacă EMS respectă sau nu dispozițiile prevăzute și dacă acesta a fost pus în aplicare și menținut în mod corespunzător; 6. revizuirea de către conducerea superioară a EMS și a conformității, a adecvării și a eficacității continue a acestuia; 	<p>Activitatea desfășurată de către SC TIMIUS PROD 04 SRL, se desfășoară cu respectarea cerințelor privind:</p> <ul style="list-style-type: none"> - efectuarea analizei inițiale de mediu; - conformarea cu legislația privind protecția mediului, - performanța de mediu și îmbunătățirea continuă a acesteia, - comunicarea externă, prin punerea la dispoziția publicului a declarației de mediu, - implicarea angajaților.



<p>7. urmărirea dezvoltării unor tehnologii mai curate;</p> <p>8. luarea în considerare a efectelor asupra mediului generate de eventuala defaectare a instalatiei încă din etapa de proiectare a unei noi instalatii si pe tot parcursul perioadei sale de functionare;</p> <p>9. aplicarea cu regularitate a evaluărilor sectoriale comparative (de exemplu Documentul sectorial de referinta EMAS).</p> <p>În mod specific pentru sectorul de crestere în sistem intensiv a păsărilor sau a porcilor, BAT trebuie să includă, de asemenea, următoarele elemente în sistemul de management de mediu:</p> <p>10. punerea în aplicare a unui plan de gestionare a zgomotului (a se vedea BAT 9);</p> <p>11. punerea în aplicare a unui plan de gestionare a mirosului (a se vedea BAT 12).</p>	
<p>1.2. Buna organizare interna</p> <p>BAT 2. Pentru a preveni sau a reduce efectele asupra mediului si pentru a îmbunătăti performanta globală, BAT constau în utilizarea tuturor tehnicilor indicate mai jos.</p> <p>a). Amplasarea corespunzătoare a instalatiei/fermei si o bună amenajare spatială a activitatilor pentru:</p> <ul style="list-style-type: none">- a reduce transporturile de animale si de materiale (inclusive a dejectiilor animaliere);- a asigura distante adecvate fata de receptorii sensibili care au nevoie de protectie;- a lua în considerare conditiile climatice existente (de exemplu vântul si precipitatiile);- a lua în considerare capacitatea potentiala de dezvoltare ulterioară a fermei;- a preveni contaminarea apelor. <p>b). Educarea si formarea personalului, în special pentru:</p> <ul style="list-style-type: none">- reglementări relevante, cresterea animalelor, sănătatea si bunăstarea animalelor, gestionarea dejectiilor animaliere, siguranta lucrătorilor;- transportul si împrastierea pe sol a dejectiilor animaliere;- planificarea activitatilor;- planificarea si gestionarea situatiilor de urgenta;- repararea si întreținerea echipamentelor.	<p>Ferma analizata nu este o investitie noua. Terenul pe care este amplasata ferma a avut initial destinatie teren agricol pana cand a inceput constructia actualelor hale de pasari de catre Intreprinderea Avicola de Stat Buzau. Aceasta tehnica nu poate fi aplicabila fermei studiate.</p> <p>Instruirea personalului este lunară in ceea ce priveste aspectele de siguranta a mediului. Evidenta instruirilor se tine prin fisele individuale de instructaj periodic. Instructajul periodic se realizeaza la toate nivelele si consta in prezentarea problemelor care pot aparea atat la operarea normala a instalatiilor, precum si in conditii anormale de functionare.</p> <p>La nivelul fermei exista: plan de intretinere si reparatii, program de combatere a efectelor poluarilor accidentale la sursa de apa, planul de prevenire si combatere a poluarilor accidentale.</p>



<p>c). Pregătirea unui plan de urgenta pentru a face fata emisiilor si incidentelor neprevăzute, cum ar fi poluarea corpurilor de apă. Acesta poate include:</p> <ul style="list-style-type: none">- un plan al fermei care cuprinde sistemele de canalizare si sursele de apă/efluenti;- planuri de actiune pentru interventie în cazul unor evenimente posibile (de exemplu incendii, scurgeri ale depozitelor de dejectii lichide sau prăbusirea acestora, scurgerea necontrolată din grămezile de dejectii animaliere, scurgeri de combustibil);- echipamentele disponibile pentru gestionarea unui incident de poluare (de exemplu echipament pentru blocarea drenărilor în teren, îndiguirea santurilor, baraje flotante pentru scurgerile de combustibil). <p>d). Verificarea, repararea si întreținerea periodică a structurilor si a echipamentelor, cum ar fi:</p> <ul style="list-style-type: none">- depozitele de dejectii lichide, la orice semn de deteriorare, degradare, scurgere;- pompele pentru dejectii lichide, dispozitive de amestec, separatoare si irigatoare;- sistemele de aprovizionare cu apă si furaje;- sistemul de ventilatie si senzorii de temperatură;- silozurile si echipamentele de transport (de exemplu, supape, tevi);- sistemele de purificare a aerului (de exemplu, prin inspectii periodice). <p>Acestea pot include curatenia fermei si gestionarea dăunătorilor.</p> <p>e). Depozitarea animalelor moarte astfel încât să se prevină sau să se reducă emisiile.</p>	<p>La nivelul fermei exista: un plan de amplasament, care cuprinde sistemul de canalizare si sursa de apa; planul de prevenire si combatere a poluărilor accidentale; precum si material absorbante.</p> <p>La nivelul fermei exista: plan de intretinere si reparatii, precum si un program de deratizare.</p> <p>Animalele moarte se colecteaza si se depoziteaza temporar in lazi frigorifice și se predau unui operator autorizat.</p>
<p>1.3. Managementul nutritional BAT 3. Pentru a reduce azotul total excretat si, prin urmare, emisiile de amoniac, satisfăcând în acelasi timp nevoile nutritionale ale animalelor, BAT constau în</p>	<p>Alimentația puilor pe toata perioada de creștere se face cu furaj echilibrat fabricat după rețete optimizate conform cerințelor puilor de carne. Rețetele de furajare, care se vor fabrica în funcție de vârsta puilor, vor cuprinde în amestec cereale,</p>



<p>utilizarea unui regim alimentar si în aplicarea unei strategii nutritionale care include una dintre tehnicile indicate mai jos sau a unei combinatii a acestora.</p> <p>a). Reducerea continutului de proteine brute prin utilizarea unui regim alimentar echilibrat în azot bazat pe necesitățile de energie si aminoacizi digestibili.</p> <p>b). Hrănirea în mai multe etape cu asigurarea unui regim alimentar adaptat cerintelor specifice ale perioadei de productie.</p> <p>d). Utilizarea de aditivi furajeri autorizați care reduc azotul total excretat.</p>	<p>șroturi proteice , premix vitamino-mineral si alți aditivi furajeri, astfel incat sa se realizeze un spor mediu de 50 g/zi furajata. Media de consum de furaje pe serie/cap de pui este de 3,6 kg la livrare, respectiv 1,8 kg furaj pentru 1 kg carne in viu.</p> <p>Evoluția greutateii corporale si a compoziției chimice a puilor broiler, in special in funcție de vârsta, conform unui calcul matematic are loc o creștere treptata a sporului de greutate bazat pe un spor proteic, care atinge maximum la vârsta de 42 de zile.</p> <p>Furajarea se face la discreție, în tăvițe, norma fiind de o tăviță sau un cofraj dublu la 100 de pui în prima săptămână. Administrarea furajului se face în strat subțire pentru a fi consumat în maxim 4 ore de la administrare (pentru a preveni alterarea).</p> <p>Începând cu a doua săptămână se trece la furajarea cu utilaj specific creșterii la sol, la discreție. Înălțimea tăvițelor de furajare este în funcție de vârsta și ritmul de creștere, raportându-se la nivelul umărului puiului.</p> <p>Frontul de furajare și adăpare este foarte important pentru obținerea de rezultate bune în creșterea puilor broiler. În urma modernizării halelor de creștere a puilor de carne se va achiziționa o instalație automata atât de furajare cât și de adăpare, astfel vor exista conducte de transport al furajelor în lungul halelor de creștere care vor alimenta tăvițele hrănitoarelor automat pe măsură ce cantitatea de furaje din tăvițele de furajare scade.</p>
<p>BAT 4. Pentru a reduce fosforul total excretat, satisfăcând în acelasi timp nevoile nutritionale ale animalelor, BAT constau în utilizarea unui regim alimentar si în aplicarea unei strategii nutritionale care include una dintre tehnicile indicate mai jos sau a unei combinatii a acestora.</p> <p>a). Hrănirea în mai multe etape cu asigurarea unui regim alimentar adaptat cerintelor specifice ale perioadei de productie.</p>	<p>Alimentația puilor pe toata perioada de creștere se face cu furaj echilibrat fabricat după rețete optimizate conform cerințelor puilor de carne.</p> <p>Rețetele de furajare, care se vor fabrica in funcție de vârsta puilor, vor cuprinde in amestec cereale, șroturi proteice , premix vitamino-mineral si alți aditivi furajeri, astfel incit sa se realizeze un spor mediu de 50 g/zi furajata. Media de consum de furaje pe serie/cap de pui este de 3,6 kg la livrare, respectiv 1,8 kg furaj pentru 1 kg carne in viu.</p> <p>Evoluția greutateii corporale si a compoziției chimice a puilor broiler, in special in funcție de vârsta, conform unui calcul matematic are loc o creștere treptata a sporului de greutate bazat pe un spor proteic, care atinge maximum la vârsta de 42 de zile.</p> <p>Furajarea se face la discreție, în tăvițe, norma fiind de o tăviță sau un cofraj dublu la 100 de pui în prima săptămână. Administrarea furajului se face în strat</p>



	<p>subțire pentru a fi consumat în maxim 4 ore de la administrare (pentru a preveni alterarea). Începând cu a doua săptămână se trece la furajarea cu utilaj specific creșterii la sol, la discreție. Înălțimea tăvițelor de furajare este în funcție de vârsta și ritmul de creștere, raportându-se la nivelul umărului puiului. Frontul de furajare și adăpare este foarte important pentru obținerea de rezultate bune în creșterea puilor broiler. În urma modernizării halelor de creștere a puilor de carne se va achiziționa o instalație automata atât de furajare cât și de adăpare, astfel vor exista conducte de transport al furajelor în lungul halelor de creștere care vor alimenta tăvițele hrănitoarelor automat pe măsură ce cantitatea de furaje din tăvile de furajare scade.</p>
<p>1.4. Utilizarea eficientă a apei BAT 5. Pentru utilizarea eficientă a apei, BAT constau în utilizarea unei combinații a tehnicilor indicate mai jos.</p> <p>a). Menținerea unei evidente a utilizării apei. b). Detectarea și repararea scurgerilor de apă. c). Utilizarea aparatelor de curățare cu înaltă presiune pentru curățarea adăposturilor pentru animale și a echipamentelor. d). Selectarea și utilizarea echipamentului corespunzător (de exemplu adăpători de tip biberon, adăpători circulare, jgheaburi cu apă) pentru anumite categorii de animale, garantând, în același timp, disponibilitatea apei (ad libitum). e). Verificarea și (dacă este necesar) ajustarea în mod periodic a calibrării echipamentului de furnizare a apei potabile.</p>	<p>Adăparea puilor se face cu adăpători tip picurător. Adăpătorii asigură permanent apă proaspătă adecvată, temperatura apei fiind cuprinsă între 18 – 20 grade, în primele 5 zile. Distanța maximă pe care o parcurge un pui până la adăpători nu trebuie să depășească 2m. După golirea halelor urmează operația de măturare și spălare mecanică cu apă sub presiune. Pentru utilizarea eficientă a apei sunt efectuate următoarele operațiuni: - calibrarea regulată a instalațiilor pentru apă de baut pentru evitarea pierderilor prin scurgere. -ținerea de înregistrări referitor la consumul de apă prin folosirea contoarelor de apă. - detectarea și repararea scurgerilor.</p>
<p>1.6. Utilizarea eficientă a energiei BAT 8. Pentru utilizarea eficientă a energiei în cadrul unei ferme, BAT constau în utilizarea unei combinații a tehnicilor indicate mai jos.</p> <p>a). Sisteme de încălzire/răcire și de ventilație cu eficiență ridicată. b). Optimizarea sistemelor de încălzire/răcire și de ventilație și gestionarea acestora, în special în cazul în care se utilizează sisteme de purificare a aerului.</p>	<p>Pentru controlul temperaturii și ventilației în cadrul fermei pereții sunt izolați precum și tavanul halei. Asigurarea microclimatului optim se realizează printr-un sistem computerizat care comandă pornirea și oprirea automată a ventilatoarelor și a admisiilor de aer laterale, inclusiv în condiții de turanție variabilă și geometrie diferențiată a paletelor, adaptată după viteza acestora.</p>



<p>c). Izolarea peretilor, a podelelor si/sau a plafoanelor adăposturilor pentru animale. d). Utilizarea iluminatului eficient din punct de vedere energetic.</p>	
<p>1.7. Emisii de zgomot. BAT 9. Pentru a preveni sau, dacă acest lucru nu este posibil, pentru a reduce emisiile sonore, BAT constau în elaborarea si punerea în aplicare a unui plan de gestionare a zgomotului, care face parte din sistemul de management de mediu (a se vedea BAT 1) si care include următoarele elemente: (i) un protocol care confine actiunile si calendarele corespunzătoare; (ii) un protocol pentru monitorizarea zgomotului; (iii) un protocol pentru răspunsul la evenimentele sonore identificate; (iv) un program de reducere a zgomotului, conceput, de exemplu, pentru a identifica sursa (sursele), pentru a monitoriza emisiile sonore, pentru a caracteriza contributiile surselor si pentru a pune în aplicare măsuri de eliminare si/sau reducere; (v) o analiză a incidentelor sonore anterioare si a măsurilor de remediere a acestora si diseminarea cunostintelor privind incidentele sonore.</p>	<p>Nu e cazul. Nu a fost dovedita o poluare fonica la nivelul receptorilor sensibili.</p>
<p>BAT 10. Pentru a preveni sau, dacă acest lucru nu este posibil, pentru a reduce emisiile de zgomot, BAT constau în utilizarea uneia dintre tehnicile indicate mai jos sau a unei combinații a acestora. a). Asigurarea unor distante adecvate între instalatie/ fermă si receptorii sensibili. b). Amplasarea echipamentelor c). Măsuri operationale d). Echipamente silentioase e) Echipamente de control al zgomotului.</p>	<p>Ferma analizata nu este o investitie noua. Terenul pe care este amplasata ferma a avut initial destinatie teren agricol pana cand a inceput constructia actualelor hale de pasari de catre Intreprinderea Avicola de Stat Buzau. Aceasta tehnica nu poate fi aplicabila fermei studiate. Pentru reducerea nivelului de zgomot, sunt aplicate urmatoarele masuri operationale: - închiderea usilor si a orificiilor principale ale clădirii, în special pe perioada hrănirii, - utilizarea echipamentului de către personal cu experienta; - evitarea activitatilor generatoare de zgomot în timpul noptii si la sfârșit de săptămână, - măsuri pentru controlul zgomotului în cursul activitatilor de întreținere: • Conducere preventiva a autovehiculelor grele (conducerea calma creeaza mai putin zgomot decat frecventele schimbari de acceleratie si frana);</p>



	<ul style="list-style-type: none"> • Cand se curate halele de crestere a pasarilor, apare zgomotul in interiorul adaposturilor. • Manipularea si manevrarea dispozitivelor de incarcare a remorcilor din afara cladirii ar trebui organizate astfel incat sa se reduca amploarea operarii masinilor. • Reducerea vitezei autovehiculelor grele in zonele mai „sensibile” (viteza scazuta poate reduce nivelul de zgomot cu pana la 5dB);
<p>1.8. Emisii de pulberi BAT 11. Pentru a reduce emisiile de pulberi provenite din fiecare adăpost pentru animale, BAT constau în utilizarea uneia dintre tehnicile indicate mai jos sau a unei combinații a acestora. Reducerea formării pulberii în interiorul clădirilor destinate creșterii animalelor. În acest scop se poate utiliza o combinatie între următoarele teh-nici: 1. utilizarea unui material de asternut mai gros (de exemplu paie lungi sau rumegus în loc de paie tăiate); 3. alimentarea ad libitum; 5. montarea unor separatoare de pulberi în depozitele pentru furaje uscate care sunt umplute cu ajutorul sistemelor pneumatice.</p>	<p>In cadrul fermei sunt utilizate paie lungi, alimentatia pasarilor este ad libitum.</p>
<p>1.9. Emisiile de mirosuri BAT 12. Pentru a preveni sau, atunci când acest lucru nu este posibil, pentru a reduce emisiile de mirosuri emanate de o fermă, BAT constau în elaborarea, punerea în aplicare si revizuirea periodică a unui plan de gestionare a mirosurilor, în cadrul sistemului de management de mediu (a se vedea BAT 1), care include următoarele elemente: (i) un protocol care confine actiunile si calendarele corespunzătoare; (ii) un protocol pentru monitorizarea mirosurilor; (iii) un protocol pentru răspunsul la cazurile identificate de neplăceri cauzate de mirosuri; (iv) un program de prevenire si eliminare a mirosurilor conceput, de exemplu, pentru a identifica sursa (sursele), pentru a monitoriza emisiile de mirosuri (a se vedea BAT 26), pentru a caracteriza contributiile surselor si</p>	<p>Nu au fost dovedite neplaceri cauzate de mirosuri la nivelul receptorilor sensibili.</p>



<p>pentru a pune în aplicare măsuri de eliminare si/sau reducere; (v) o analiză a incidentelor anterioare în materie de mirosuri si a măsurilor de remediere a acestora si diseminarea cunostintelor privind incidentele în materie de mirosuri.</p>	
<p>BAT 13. Pentru a preveni sau, în cazul în care nu este posibil, pentru a reduce emisiile de mirosuri și/sau impactul mirosurilor provenite de la o fermă, BAT constau în utilizarea unei combinații a tehnicilor indicate mai jos:</p> <p>a). Asigurarea unei distante adecvate între fermă/instalatie si receptorii sensibili. e). Utilizarea uneia dintre următoarele tehnici de de-pozitare a dejectiilor animaliere sau a unei combi-natii a acestora: 2. Amplasarea depozitului, luând în considerare directia generală a vântului si/sau adoptarea de măsuri pentru a reduce viteza vântului în jurul si deasupra depozitului (de exemplu copaci, bariere naturale); f). Prelucrarea dejectiilor animaliere utilizând una dintre următoarele tehnici pentru a reduce la mi-nimum emisiile de mirosuri în timpul (sau înain-tea) împrastierii pe sol: 2). Compostarea dejectiilor solide;</p>	<p>Ferma analizata nu este o investitie noua. Terenul pe care este amplasata ferma a avut initial destinatie teren agricol pana cand a inceput constructia actualelor hale de pasari de catre Intreprinderea Avicola de Stat Buzau, anterior anului 1990. Aceasta tehnica nu poate fi aplicabila fermei studiate. Dupa fiecare serie dejectiile sunt evacuate si transportate la platforma de dejectii. Dejectiile colectate la capat de hala sunt transportate cu mijloace speciale de transport auto la platformele de dejectii in vederea fermentarii.</p>
<p>1.10. Emisiile provenite din depozitarea dejectiilor solide. BAT 14. Pentru a reduce emisiile de amoniac în aer provenite din depozitarea dejectiilor solide, BAT constau în utilizarea uneia dintre tehnicile indicate mai jos sau a unei combinații a acestora.</p> <p>a). Reducerea raportului dintre suprafata emitatoare si volumul grămezii de dejectii solide.</p>	<p>Pe platfomele de depozitarea temporara a dejectiilor, in vederea fermentarii, dejectiile sunt depozitate astfel incat raportul dintre suprafata emitatoare si volumul gramezii sa fie redus.</p>
<p>BAT 15. Pentru a preveni sau, în cazul în care nu este posibil, pentru a reduce emisiile în sol si apă provenite din depozitarea dejectiilor solide, BAT constau în utilizarea unei combinatii a tehnicilor indicate mai jos, în următoarea ordine de prioritate.</p> <p>c). Depozitarea dejectiilor solide pe o podea solidă impermeabilă echipată cu sistem de scurgere și re-zervor de captare a scurgerilor.</p>	<p>Dejectiile sunt depozitate temporar, in vederea fermentarii, pe platforma betonata, impermeabila, prevazuta cu rigola perimetrata si o basa de colectare a apelor pluviale. Platformele au fost dimensionate corespunzator, astfel incat capacitatea acestetora poate permite pastrarea dejectiilor in perioadele nefavorabile împrastierii acestora pe terenurile agricole.</p>



<p>d). Alegerea unei instalatii de depozitare cu o capacitate suficientă pentru a păstra dejectiile solide în timpul perioadelor în care nu este posibilă împras-tierea pe sol a acestora.</p>	
<p>1.12. Prelucrarea dejectiilor animaliere în ferme BAT 19. În cazul în care se utilizează prelucrarea în ferme a dejectiilor animaliere, pentru a reduce emisiile de azot, fosfor, mirosuri si organisme patogene microbiene în aer si apă si pentru a facilita depozitarea dejectiilor animaliere si/sau împrastierea pe sol, BAT constau în prelucrarea dejectiilor animaliere prin aplicarea uneia dintre tehnicile indicate mai jos sau a unei combinatii a acestora. f). Compostarea dejectiilor solide.</p>	<p>Dejectiile sunt depozitate temporar, in vederea fermentarii, pe platforme betonate, impermeabile, prevazute cu rigole perimetrata si o bazine de colectare a apelor pluviale. Fermentarea dejectiilor se realizeaza in 2 – 3 luni vara si in 3 – 4 luni iarna, timp in care sunt distrusi si germenii patogeni, parazitii intestinali si larvele de insecte.</p>
<p>1.13. Împrastierea pe sol a dejectiilor animaliere BAT 20. Pentru a preveni sau, dacă acest lucru nu este posibil, pentru a reduce emisiile de azot, fosfor si organisme patogene microbiene în sol si apă provenite din împrastierea pe sol, BAT constau în utilizarea tuturor tehnicilor indicate mai jos.</p> <p>a). Evaluarea terenului pe care sunt împrastiate dejectiile pentru a identifica riscurile de scurgere, luând în considerare:</p> <ul style="list-style-type: none"> - tipul de sol, conditiile si panta terenului; - conditiile climatice; - drenarea si irigarea terenului; - rotatiile culturilor; - resursele de apă si zonele de apă protejate. <p>b) Mentinerea unei distante suficiente între terenurile pe care sunt împrastiate dejectiile animaliere (lăsând o fasie de teren netratată) si:</p> <ol style="list-style-type: none"> 1. zonele în care există un rise de scurgere în apă, cum ar fi cursuri de apă, izvoare, puturi etc.; 2. proprietatile învecinate (inclusiv împrejmuirile). <p>c). Evitarea împrastierii pe sol a dejectiilor animaliere atunci când riscul de scurgere poate fi semnificativ. În special, dejectiile animaliere nu se aplică atunci când:</p>	<p>După depozitarea temporară, dejectiile se vor administra ca îngrășământ natural pe terenuri agricole, în cantitățile indicate în studiile pedologice si agrochimice, in baza unui plan de fertilizare, in conditii meteorologice favorabile.</p>



<p>1. terenul este inundat saturat de apa, înghetat sau acoperit de zăpadă;</p> <p>2. condițiile solului (de exemplu saturatia apei sau tasarea) în combinație cu panta terenului și/sau drenarea terenului sunt de așa natură încât riscul de scurgere sau drenare este ridicat;</p> <p>3. scurgerea poate fi anticipată având în vedere precipitațiile preconizate.</p> <p>d). Adaptarea frecvenței de împrăștiere pe sol a dejectiilor animaliere, luând în considerare conținutul de azot și fosfor al dejectiilor animaliere și caracteristicile solului (de exemplu conținutul de nutrienți), ce-rintele privind culturile sezoniere și condițiile climatice sau ale solului care ar putea cauza scurgeri.</p> <p>e). Sincronizarea împrăstierii pe sol a dejectiilor animaliere cu cererea de nutrienți a culturilor.</p> <p>f). Verificarea la intervale regulate a terenurilor pe care sunt împrăștiate dejectiile animaliere pentru a identifica orice semn de scurgere și intervenția corespunzătoare atunci când este necesar.</p> <p>g). Asigurarea unui acces adecvat la depozitul de dejectii animaliere și efectuarea în mod eficace a încărcării dejectiilor animaliere fără a avea loc scurgeri.</p> <p>h). Verificarea utilajelor pentru împrăștierea pe sol a dejectiilor, astfel încât acestea să fie în stare bună de funcționare și să fie configurate la o rată de aplicare adecvată.</p>	
<p>BAT 22. Pentru a reduce emisiile de amoniac în aer provenite din împrăștierea pe sol a dejectiilor animaliere, BAT constau în încorporarea dejectiilor animaliere în sol cât mai repede posibil.</p> <p>Descriere</p> <p>Încorporarea dejectiilor animaliere împrăștiate pe suprafața solului se realizează fie prin arare, fie prin utilizarea altor echipamente pentru cultivare, cum ar fi grape cu dinți sau cu discuri, în funcție de tipul și de condițiile solului. Dejectiile animaliere sunt amestecate complet cu solul sau sunt îngropate în acesta.</p>	<p>Încorporarea dejectiilor animaliere împrăștiate pe suprafața solului se realizează cu un dispozitiv de împrăștiere adecvat.</p>



<p>Împrăștierea dejectiilor solide se efectuează cu un dispozitiv de împrăștiere adecvat (de exemplu un dispozitiv de împrăștiere rotativ, un dispozitiv de împrăștiere cu descărcare prin partea din spate, un dispozitiv de împrăștiere dublu). Împrăștierea pe sol a dejectiilor lichide se efectuează conform BAT 21.</p>	
<p>1.14. Emisiile provenite din întregul proces de producție BAT 23. Pentru a reduce emisiile de amoniac provenite din întregul proces de producție pentru creșterea porcilor (inclusiv scroafe) sau păsări de curte, BAT constau în estimarea sau calcularea reducerii emisiilor de amoniac generate de întregul proces de producție care utilizează BAT disponibile puse în aplicare în cadrul fermei.</p>	
<p>1.15. Monitorizarea emisiilor și a parametrilor de proces BAT 24. BAT constau în monitorizarea cantității de azot și fosfor total excretat rezultată din dejectiile animaliere, prin utilizarea uneia dintre următoarele tehnici, eel puțin cu frecvența indicată mai jos. a). Calculare prin utilizarea unui bilant masic al azotului și fosforului bazat pe ratia alimentară, conținutul de proteine brute al regimului alimentar, cantitatea totală de fosfor și performanța animalelor.</p>	<p>In cadrul fermei, o data pe an, se va calcula prin utilizarea unui bilant masic al azotului și fosforului bazat pe ratia alimentară, conținutul de proteine brute al regimului alimentar, cantitatea totală de fosfor și performanța animalelor.</p>
<p>BAT 25. BAT constau în monitorizarea emisiilor de amoniac în aer prin utilizarea uneia dintre următoarele tehnici, eel puțin cu frecvența indicată mai jos. a). Estimare prin utilizarea bilantu-lui masic bazat pe excreție și pe azotul total (sau azotul amonia-cal total) prezent în fiecare etapă de gestionare a dejectiilor animaliere.</p>	<p>In cadrul fermei, o data pe an, se va calcula utilizarea bilantu-lui masic bazat pe excreție și pe azotul total (sau azotul amoniacal total) prezent în fiecare etapă de gestionare a dejectiilor animaliere.</p>
<p>BAT 26. BAT constau în monitorizarea periodică a emisiilor de mirosuri în aer. <i>Descriere</i> Emisiile de mirosuri pot fi monitorizate prin utilizarea: Standardelor EN (de exemplu prin olfactometrie dinamică în conformitate cu standardul EN 13725 pentru a determina concentrația de mirosuri).</p>	<p>Nu e cazul. Nu au fost dovedite neplăceri cauzate de mirosuri la nivelul receptorilor sensibili.</p>



<p>În cazul în care se aplică metode alternative pentru care nu sunt disponibile standarde EN (de exemplu prin măsurarea/estimarea gradului de expunere la mirosuri, prin estimarea impactului mirosurilor), se pot utiliza standarde ISO, standarde nationale sau alte standarde internationale care asigură furnizarea de date de o calitate stiintifică echivalentă.</p>	
<p>BAT 27. BAT constau în monitorizarea emisiilor de pulberi generate de fiecare adăpost pentru animale, prin utilizarea uneia dintre următoarele tehnici, eel puțin cu frecventa indicată mai jos.</p>	
<p>BAT 29. BAT constau în monitorizarea următorilor parametri ai procesului, cel puțin o dată pe an. a). Consumul de energie electrică b). Consumul de combustibil. c). Generarea de dejectii animaliere d). Consumul de furaje. e). Numărul de animale care intră si ies, inclusiv nasterile si mortalitatile în cazul în care este relevant.</p>	<p>In cadrul fermei sunt monitorizate/inregistrate lunar: a). Consumul de energie electrică b). Consumul de combustibil. c). cantitatea de dejectii d). Consumul de furaje e). Numărul de animale care intră si ies, mortalitatile .</p>
<p>3.CONCLUZII PRIVIND BAT PENTRU CRESTEREA ÎN SISTEM INTENSIV A PASARILOR DE CURTE 3.1. Emisiile de amoniac provenite din adăposturile pentru păsări de curte 3.1.2. Emisiile de amoniac provenite din adăposturile pentru pui de carne BAT 32. Pentru a reduce emisiile de amoniac în aer provenite din fiecare adăpost pentru pui de carne, BAT constau în utilizarea uneia dintre tehnicile indicate mai jos sau a unei combinații a acestora. a). Ventilatie fortată si un sistem de adăpare anti-scur-gere (în cazul unei podele solide cu asternut adânc).</p>	<p>S.C. TIMIUS PROD 04 SRL va desfasura in cadrul amplasamentului activitatea de crestere intensiva a pasarilor de carne folosind tehnologia de crestere la sol pe asternut permanent de resturi vegetale si sistem de ventilatie fortata.</p>
<p>4.DESCRIEREA TEHNICILOR 4.1.Tehnici de reducere a emisiilor provenite din apele uzate Reducerea la minimum a consumului de apă.</p>	<p>Reducerea consumului de apa in cadrul fermei se realizeaza prin : - curatarea halelor si a utilajelor cu apa sub presiune; - calibrarea permanenta a instalatiilor pentru apa de baut pentru evitarea pierderilor prin scurgere; - utilizarea contoarelor de apa; - detectarea si repararea scurgerilor;</p>



<p>4.2. Tehnici de utilizare eficientă a energiei Izolarea peretilor, a podelelor si/ sau a plafoanelor adăposturilor Utilizarea iluminatului eficient din punct de vedere energetic.</p> <p>4.3. Tehnici de reducere a emisiilor de pulberi Ceata de apă</p> <p>4.4. Tehnici de reducere a emisiilor de mirosuri Asigurarea unor distante adecvate între instalatie/fermă si receptorii sensibili. Compostarea dejectiilor solide.</p> <p>4.5. Tehnici de reducere a emisiilor provenite din depozitarea dejectiilor solide Depozitarea dejectiilor solide pe o podea impermeabilă echipată cu un sistem de scurgere si un rezervor de captare a scurgeri-lor. Alegerea unei instalatii de depo-zitare cu o capacitate suficientă pentru a păstra dejectiile anima-liere pe durata perioadelor în care nu este posibilă împrastie-rea acestora pe sol.</p> <p>4.7. Tehnici de prelucrare a dejectiilor animaliere în cadrul fermei Compostarea dejectiilor animaliere solide.</p>	<p>- colectarea separata a apei de ploaie si utilizarea ei pentru curatire. Se va folosi un sistem de iluminat artificial, prevazut cu becuri economice, un sistem de ridicare in tavan a sistemului de iluminat si un mecanism de reglare a intensitatii luminoase.</p> <p>Pentru perioada foarte calda (calduri extreme) racirea este asigurata printr-o pompa de inalta presiune. Prin intermediul unor duze aceasta sprayaza apa in pulbere fina la o temp de aprox 18 °C, asigurand o scadere a temperaturii din hala la pana la 8-10 °C . De asemeni acest sistem de racire va diminua si cantitatea de praf in suspensie din aerul eliminat.</p> <p>Ferma analizata nu este o investitie noua. Constructiile in care functioneaza instalatia de crestere intensiva a pasarilor dateaza din anii 1970. Nu au fost dovedite neplaceri cauzate de mirosuri la nivelul receptorilor sensibili. Dejectiile sunt depozitate temporar, in vederea fermentarii, pe platforme betonate, impermeabile, prevazute cu rigole perimetrare si bazine de colectare a apelor pluviale.</p> <p>Dejectiile sunt depozitate temporar, in vederea fermentarii, pe platforme betonate, impermeabile, prevazute cu rigole perimetrare si bazine de colectare a apelor pluviale.</p> <p>Platformele sunt dimensionate corespunzator, astfel incat capacitatea acestora poate permite pastrarea dejectiilor in perioadele in nefavorabile imprastierii acestora pe terenurile agricole.</p>
---	--



	<p>Dejecțiile sunt depozitate temporar, în vederea fermentării, pe platforme betonate, impermeabile, prevăzute cu rigole perimetrare și bazine de colectare a apelor pluviale.</p> <p>Fermentarea dejecțiilor se realizează în 2 – 3 luni vara și în 3 – 4 luni iarnă, timp în care sunt distruse și germenii patogeni, paraziții intestinali și larvele de insecte.</p>
<p>4.9. Tehnici de monitorizare 4.9.1. Tehnici de monitorizare a excreției de azot și fosfor</p> <p>Calculare prin utilizarea unui bilanț masic al azotului și fosforului bazat pe ratia alimentară, conținutul de proteine brute al regimului alimentar, cantitatea totală de fosfor și performanța animalelor.</p>	<p>În cadrul fermei, o dată pe an, se va calcula prin utilizarea unui bilanț masic al azotului și fosforului bazat pe ratia alimentară, conținutul de proteine brute al regimului alimentar, cantitatea totală de fosfor și performanța animalelor.</p>
<p>4.9.2. Tehnici de monitorizare a amoniacului și a pulberilor</p> <p>Estimare - prin utilizarea bilanțului masic bazat pe excreție și pe nitrogenul (sau azotul amoniacal) total prezent în fiecare etapă de gestionare a dejecțiilor animaliere</p>	<p>În cadrul fermei, o dată pe an, se va calcula utilizarea bilanțului masic bazat pe excreție și pe azotul total (sau azotul amoniacal total) prezent în fiecare etapă de gestionare a dejecțiilor animaliere.</p>
<p>4.10. Managementul nutritional 4.10.1. Tehnici de reducere a emisiilor de azot excretat</p> <p>Hrănirea în mai multe etape cu asigurarea unui regim alimentar adaptat cerințelor specifice perioadei de producție.</p> <p>4.10.2. Tehnici de reducere a fosforului excretat</p> <p>Hrănirea în mai multe etape cu asigurarea unui regim alimentar adaptat cerințelor specifice perioadei de producție.</p>	<p>Alimentația puilor pe toată perioada de creștere se face cu furaj echilibrat fabricat după rețete optimizate conform cerințelor puilor de carne.</p> <p>Rețetele de furajare, care se vor fabrica în funcție de vârsta puilor, vor cuprinde în amestec cereale, șroturi proteice, premix vitamino-mineral și alți aditivi furajeri, astfel încât să se realizeze un spor mediu de 50 g/zi furajată. Media de consum de furaje pe serie/cap de pui este de 3,6 kg la livrare, respectiv 1,8 kg furaj pentru 1 kg carne în viu.</p> <p>Evoluția greutății corporale și a compoziției chimice a puilor broiler, în special în funcție de vârsta, conform unui calcul matematic are loc o creștere treptată a sporului de greutate bazat pe un spor proteic, care atinge maximum la vârsta de 42 de zile.</p> <p>Furajarea se face la discreție, în tăvițe, norma fiind de o tăviță sau un cofraj dublu la 100 de pui în prima săptămână. Administrarea furajului se face în strat subțire pentru a fi consumat în maxim 4 ore de la administrare (pentru a preveni alterarea).</p> <p>Începând cu a doua săptămână se trece la furajarea cu utilaj specific creșterii la sol, la discreție. Înălțimea tăvițelor de furajare este în funcție de vârsta și ritmul de creștere, raportându-se la nivelul umărului puului.</p>



	Frontul de furajare și adăpare este foarte important pentru obținerea de rezultate bune în creșterea puilor broiler. În urma modernizării halelor de creștere a puilor de carne se va achiziționa o instalație automata atât de furajare cât și de adăpare, astfel vor exista conducte de transport al furajelor în lungul halelor de creștere care vor alimenta tăvițele hrănitoarelor automat pe măsură ce cantitatea de furaje din tăvile de furajare scade.
--	---

Cerintele Deciziei de stabilire a concluziilor BAT	Aplicabilitate in cadrul fermei
<p>Conform “Best Available Techniques (BAT) Reference Document for the Intensive Rearing of Poultry or Pigs”.tabel 3.11Consumul de apă al diferitelor specii de păsări de curte pe ciclu și pe an</p> <p>Consumul de apa este de 4,5-11 l/pasare/ciclu Conform tabel 3.12 Utilizarea estimată a apei pentru curățare 0.085-0.0105 mc/mp/an</p>	<p>Societatea se conformeaza prevederilor BAT tinand cont de consumul inregistrat la nivelul fermei:</p> <p>11 l pasare/ciclu si 0.03 mc/mp/an apa de curatare</p>
<p>Conform” Best Available Techniques (BAT) Reference Document for the Intensive Rearing of Poultry or Pigs”</p> <p>In tabelul 3.3.Aprecierea nivelurilor de proteine și lizina și a domeniului de aplicare pentru soldurile recomandate pentru aminoacizi</p> <p>Faza 1 Proteina – 20-24 % lizina – 1.1-1.5%</p> <p>Faza 2 : Proteina – 18-22% lizina – 1.0-1.3%</p> <p>Faza 3 : Proteina – 17-21% lizina – 0,9-1.2%</p> <p>Conform tabelului 3.2.Indicarea ratei de conversie a hranei pentru animale și a consumului de furaje pe categoria de păsări</p> <p>2,4 -5.7 kg/pasare/ciclu.</p>	<p>Puii sunt hraniti dupa retete diferite pe faze de crestere in functie de greutatea corporala. Se utilizeaza nutret combinat</p> <p>Faza 1(1 – 10 zile): Proteina – 21-22 % Fosfor total – 0,70% Lizina 1.44%</p> <p>Faza 2 (11 – 29 zile): Proteina – 21,3 % Fosfor total – 0,65% Lizina 1.29%</p> <p>Faza 3 (30 – 112 zile): Proteina – 20% Fosfor total – 0,60% Lizina 1.16%</p> <p>Se utilizeaza retete adaptate etapelor de crestere.</p> <p>Consum furaje 3760 t/an, 4,2 kg/pasare/ciclu</p>
<p>Conform Best Available Techniques (BAT) Reference Document for the Intensive Rearing of Poultry or Pigs pag 163 tab 3.21 Niveluri indicative de utilizare a energiei în fermele de păsări din Marea Britanie :electricitate 0,4-0,7 kwh/pasare</p>	<p>Alimentarea cu energie electrica realizeaza pe baza de contract. Energia este folosita pentru sistemul de iluminat, climatizare,ventilatie si functionare a instalatiilor pentru halele de crestere a pasarilor.</p>



	La un consum de energie electrica/an cca 405000 KWh, rezulta un consum de 0,2 KWh/pasare.
--	--

Pentru calculul emisiilor s-a folosit metodologia CORINAIR .

Factorii de emisie luati in considerare conform CORINAIR 2009, tab. 3.8 pentru amoniac:

Cod	Tip animal	Perioada in adapost	Nex	Proportie din TAN	Tip dejectie	EF adapost	EF stocare	EF imprastiere
100908	pui	365	0,36	0,7	solid	0,28	0,17	0,66

Nota. TAN – total azot amoniacal

$TAN = 0,36 \times 0,7 = 0,252 \text{ kg/an.}$

Emisia de amoniac:

Emisie adapost

Efectivul de animale: 118260 capete

$0,28 \times 0,252 = 0,0756 \text{ kg/cap,an;}$

$0,0756 \text{ kg/cap} \times 118260 = 8940,4 \text{ kg/an}$

$8940,4 \text{ kg/an} : 162000 \text{ locuri} = \mathbf{0.05 \text{ kg NH}_3/\text{spatiu/an}}$

Limita conform concluziilor privind cele mai bune tehnici disponibile BAT 2017: Tabel 3.2 BAT – AEL pentru emisiile de amoniac in aer provenite din fiecare adapost pentru puii de carne cu o greutate finala de pana la 2.5 kg: 0.01-0.08 kh NH3/spatiu/an.

Emisie stocare

$0,17 \times 0,252 = 0,04284 \text{ kg/cap} \times 118260 = 5066,2 \text{ kg/an}$

Emisie imprastiere

$0,66 \times 0,252 = 0,16632 \text{ kg/cap} \times 118260 = 19669 \text{ kg/an}$

9. INSTALATIILE PENTRU REȚINEREA, EVACUAREA ȘI DISPERSIA POLUANȚILOR ÎN MEDIU

9.1. Emisii în atmosferă

9.1.2. Emisii dirijate

Incalzirea a 10 hale se realizeaza cu cate 3 încălzitoare (aeroterme) AG 2001 de 65kW alimentate cu gaz metan, echipate complet cu termostate. O hala este prevazuta cu cate 4 încălzitoare (aeroterme) AG 2001 de 65kW alimentate cu gaz metan, echipate complet cu termostate. Aerotermele sunt amplasate in interiorul halelor, suspendate la o inaltime de 1.5m fata de plafon, fixarea acestora facindu se cu console metalice.

Pentru asigurarea apei calde si caldurii la filtru sanitar si birouri societatea foloseste o centrala termica cu gaz metan, putere maxima 50Kw.

Emisii difuze

Principalele emisii de poluanți atmosferici din activitatea fermelor de creștere a puilor sunt reprezentate de pierderile de amoniac, metan și protoxid de azot care rezultă din procesele metabolice și din managementul dejectiilor.

Categoriile de surse asociate acestor emisii sunt halele/adăposturile pentru animale ale căror guri de ventilație pot fi considerate un sistem de surse punctiforme.

Emisiile principale din halele sunt înregistrate ca fiind emisii de amoniac (NH₃) dar și alte



emisiile gazease în cantități mai mici, precum metan (CH₄) și protoxid de azot (N₂O).

Controlul pentru minimizarea emisiilor de azot se face prin aplicarea celor mai bune tehnici disponibile pentru: construcția halelor, adăpostirea animalelor, compoziția hranei și modul de administrare a acesteia, colectarea / transferul / tratarea / stocarea și eliminarea dejecțiilor.

Principalele emisii evacuate în atmosferă, ce provin din adăposturile de animale sunt: NH₃, CH₄, N₂O, H₂S;

Sursele de generare a emisiilor în atmosfera sunt:

- procesele metabolice;
- managementul dejecțiilor;
- procese de ardere a combustibililor;
- procesul de preparare al hranei în FNC
- activități auxiliare: de transport, de descărcare a furajelor, de întreținere a incintei;

Inventarul surselor de emisii

Sursa/Mod de generare	Poluant	Tipul de emisie
Adăpostirea animalelor	NH ₃ , CH ₄ , N ₂ O, CO ₂ , miros (cum ar fi H ₂ S), pulberi	Staționara dirijată
Managementul dejecțiilor și utilizarea acestora ca fertilizant	NH ₃ , CH ₄ , N ₂ O, miros (cum ar fi H ₂ S)	Staționara fugitivă
Transportul materiilor prime, produselor finite, deșeurilor	NO _x , SO _x , CO ₂ , pulberi	Difuza, surse mobile
Descărcarea/depozitarea nutretului combinat în silozuri	Pulberi	Staționara fugitivă
Cosul centrală termică	NO _x , CO ₂ , pulberi	Staționara dirijată

Instalații pentru reținerea, evacuarea și dispersia poluanților în aer

Nr crt	Sursa / activitatea generatoare	Noxe evacuate / reținute	Sisteme de control / reținere / dispersie
1.	Activitatea de creștere a puiilor de carne	Sistemul de ventilație al halelor	NH ₃ (cu emisie dominantă de substanțe volatile provenite din hale, în perioada ciclului de creștere); Pulberi totale
2.	Activitatea de manipulare și depozitare temporară a apelor uzate	Bazine de stocare ape uzate	NH ₃ CH ₄ mirosuri
3.	Funcționarea instalației de preparare furaje		Pulberi

Instalații de ventilație a halelor

Sistemul de ventilație

Ventilația este principalul mijloc de control al mediului. Ventilația menține calitatea aerului, păstrând în același timp pasările în zona de confort termic.

În primele zile de viață ventilația furnizează căldura în hală și conferă aer proaspăt. Pe măsură ce cresc pasările și încep să producă mai multă căldură corporală, se vor utiliza rate de ventilație mai mari pentru a elimina excesul de căldură și umiditate rezultată din respirație.



Iarna si chiar si vara ,un minim de aer va intra in hala prin trapele de admisie controlate automat pentru minima ventilatie . Aerul este exhaustat cu ajutorul sistemului de ventilatie.

- Sistem de ventilatie, alcatuit dintr-un numar diferit de ventilatoare pe hala:
- 10 hale cu 3 ventilatoare de coama/hala (capacitate de 12000 mc fiecare) si 4 ventilatoare de fronton/hala (3 ventilatoare cu capacitate 40 000 mc fiecare si 1 ventilator cu capacitatea de 20 000 mc);
- 1 hala cu 5 ventilatoare de coama/hala (capacitate de 12000 mc fiecare) si 10 ventilatoare de fronton/hala (cu capacitate 40 000 mc fiecare);

Fluxul de aer poate sa circule transversal sau longitudinal. Este foarte important sa se ofere un minim de ventilatie in orice moment pasarilor, indiferent de conditiile meteorologice. Se monitorizeaza permanent comportamentul pasarilor pentru evaluarea corectitudinii ventilatiei .

9.1.2. Este obligatoriu să nu existe alte emisii în aer, semnificative pentru mediu, cu excepția celor reglementate prin prezenta autorizație.

9.1.3. Operatorul are obligația de a lua toate măsurile care se impun în vederea limitării emisiilor de poluanți în atmosferă, inclusiv prin colectarea și dirijarea emisiilor fugitive și utilizarea unor echipamente de reținere a poluanților la sursă, după caz.

9.1.4. Operatorul este obligat să întrețină echipamentele de reținere, evacuare și dispersie a poluanților în stare optimă de funcționare.

9.1.5. Este interzisă evacuarea gazelor reziduale fără reținere și/sau dispersie.

9.1.6. În cazul funcționării necorespunzătoare sau a defectării echipamentelor de reducere a emisiilor, operatorul are următoarele obligații:

- să sisteze funcționarea instalației/părții din instalație la care a survenit defecțiunea în cel mai scurt timp posibil din punct de vedere tehnologic;
- să notifice în cel mai scurt timp: APM Buzău și GNM-CJ Buzău în legătură cu defecțiunea, durata acesteia, modul de remediere și data prevăzută pentru repunerea în funcțiune a instalației/echipamentului de depoluare, perioada în care s-a funcționat fără sistem de depoluare;
- să reia activitatea în instalația la care s-a produs defecțiunea numai după remedierea acesteia.
- Se vor menține înregistrări referitoare la situații de funcționare altele decât cele normale a instalațiilor de depoluare/evacuare a poluanților (sistem de depoluare defect, descriere defecțiune, data defectării, timp de funcționare fără instalație de depoluare, data repunerii în funcțiune, etc.).

9.2. Emisii în apă

9.1.2. Surse de ape uzate

Sursa de apa uzata	Metode de colectare/evacuare	Punctul de evacuare
--------------------	------------------------------	---------------------



Ape uzate menajere tehnologice (rezultate de la spalarea halelor)	Retea de canalizare interioara	bazin betonat, etanș, vidanjabil cu V = 35 mc, si vidanjate de către S.C. RER ECOLOGIC SERVICE BUZĂU S.A., conform contractului nr. 785/27.05.2009, si descărcate in statia de epurare a municipiului Buzău, conform Acordului de deversare nr. 52/05.09.2017, emis de către S.C. COMPANIA DE APA S.A. BUZĂU
Ape uzate tehnologice (rezultate de la spalarea halelor)	Retea de canalizare interioara	2 bazine betonate, etanșe, vidanjabile cu V = 120 mc fiecare, si vidanjate de către S.C. RER ECOLOGIC SERVICE BUZĂU S.A., conform contractului nr. 785/27.05.2009, si descărcate in statia de epurare a municipiului Buzău, conform Acordului de deversare nr. 52/05.09.2017, emis de către S.C. COMPANIA DE APA S.A. BUZĂU

9.2.2. Debite de evacuare ape uzate autorizate

Debitele prevăzute în Autorizația de Gospodărire a Apelor nr. **56/19.04.2019** emisă de Administrația Națională Apele Române, Administrația Bazinală de Apă Buzău-Ialomița sunt următoarele:

Categoría apei	Receptori autorizați	Volum total evacuat			
		Zilnic (m ³ /zi)			Anual (m ³)
		Maxim	Mediu	Minim	
Menajere	Statie de epurare	1,02	0,85	0,70	0,31
Tehnologice	Statie de epurare	2,08	1,74	1,45	0,63

9.2.3. Pretratere

Denumire instalatie	Detalii
Bazin V=35 mc	Bazin etans betonat vidanjabil pentru colectarea apelor uzate menajere
2 bazine betonate, etanșe, vidanjabile cu V = 120 mc fiecare,	Bazine etans betonate vidanjabile pentru colectarea apelor uzate tehnologice
Platforme pentru depozitarea dejectiilor	platformă betonată, cu imprejmuire și bazin betonat vidanjabil pentru colectarea levgatului cu capacitatea de 6 mc

9.2.4. Tratare

Nu este cazul.

Metode de minimizare a emisiilor de poluanți in apa uzata:

- întreținerea corespunzătoare a instalațiilor de distribuție a apei.
- Eliminarea neetanșitatilor instalațiilor.
- Imbunatătirea managementului dejectiilor pentru reducerea pierderilor de lichid sau substanța solida pe caile de acces.



- Nu este permisă evacuarea nici unei substanțe sau materii care poluează mediul în apele de suprafață sau canalele de scurgere a apei pluviale de pe amplasament sau din afara acestuia.
- Operatorul trebuie să ia toate măsurile necesare pentru a preveni și minimiza emisiile în apă, în special prin structurile subterane.

9.3. Emisii în sol, ape subterane

9.3.1. Surse posibile de poluare

Emisiile pe terenurile agricole și în apa freatică sunt constituite din emisii reziduale de N și P. Instalatiile pentru reținerea, evacuarea și dispersia poluanților în apa subterană, apa de suprafață și sol:

Nr crt	Sursa / activitatea generatoare	Noxe evacuate / reținute	Sisteme de control / reținere / dispersie
1.	Managementul deșeurilor și al apelor uzate	Compuși cu N, P, K și Na	<ul style="list-style-type: none">• Sistemele de colectare, transport și depozitare ale deșeurilor și apelor uzate sunt betonate, impermeabilizate;• Platforme pentru depozitarea deșeurilor sunt betonate și impregmuită;• Utilizarea deșeurilor în agricultură se face după mineralizare, în baza studiilor agrochimice.

9.3.2. Măsurile pentru eliminarea/minimizarea emisiilor pe sol, ape subterane

Operatorul are obligația aplicării următoarelor măsuri:

- Depozitarea substanțelor chimice periculoase în recipiente/rezervoare din materiale adecvate, rezistente la coroziunea specifică, pe suprafețe betonate, protejate anticoroziv;
- Desfășurarea activității pe suprafețe betonate;
- Manipularea de materiale, materii prime și auxiliare, deșeurile trebuie să aibă loc în zone desemnate, protejate împotriva pierderilor prin scurgeri accidentale;
- Se vor evita deversările accidentale de produse și deșeurile care pot polua solul și implicit migrarea poluanților în mediul geologic; în cazul în care se produc, se impune eliminarea deversărilor accidentale, prin îndepărtarea urmărilor acestora și restabilirea condițiilor anterioare producerii deversărilor;
- Structurile subterane: rețeaua de canalizare și bazinele de stocare vor fi verificate periodic, iar lucrările de întreținere se vor planifica și efectua la timp;
- Să asigure pe amplasamentul societății, în depozite/magazii o cantitate corespunzătoare de substanțe absorbante și substanțe de neutralizare, potrivite pentru controlul oricărei deversări accidentale de produse;
- Să planifice și să realizeze periodic activitatea de revizii și reparații la elementele de construcții subterane, respectiv conducte, cămine, guri de vizitare, etc., rigolele de colectare și scurgere a apelor pluviale vor fi menținute în perfectă stare de curățenie;

Puturi de observație nu este cazul conform Autorizației de Gospodărire a Apelor nr. 56/19.04.2019 valabilă până la data de 30.04.2022



10. CONCENTRAȚII DE POLUANȚI ADMIȘI LA EVACUAREA ÎN MEDIUL ÎNCONJURĂTOR, NIVEL DE ZGOMOT

10.1 AER

Nici o emisie în aer nu trebuie să depășească valoarea limită de emisie prevăzută în prezenta autorizație.

Nu trebuie să existe alte emisii în aer semnificative pentru mediu.

Activitatea desfășurată pe amplasament nu trebuie să conducă la o deteriorare a calității aerului prin depășirea valorilor limită stabilite prin Legea nr. 104/2011 privind aerul înconjurător la indicatorii de calitate specifici și cele stabilite prin STAS 12574/87.

Emisii atmosferice rezultate din activitate:

Sursele de emisie din activitatea de creștere a puilor și poluanții emiși în atmosferă

Sursa generatoare Punct / loc de emisie Poluanți emiși		
Activitatea de creștere a puilor în hale	Sistemul de ventilație a halelor	NH ₃ , CH ₄ , N ₂ O, Pulberi Miroșuri
Stocarea temporară a dejecțiilor pe platforma	Platformele betonate de stocare a dejecțiilor	NH ₃ , CH ₄ , N ₂ O, H ₂ S, Miroșuri
Transportul materiilor prime, produselor finite	Masini de transport	NO _x , SO _x , CO ₂
Functionarea centralor termice, cu combustibil solid(peleti)	Cos de evacuare a gazelor arse	Pulberi, CO, NO ₂ , SO ₂
Imprăștierea dejecțiilor	Terenurile agricole	NH ₃ , CH ₄ , N ₂ O, Miroșuri

Pentru reducerea emisiilor în aer și diminuarea mirosurilor se aplică:

- Tehnici de furajare pe faze, hrana echilibrată ce permite rata de conversie optimă;
- Întreținerea corespunzătoare a sistemelor de climatizare a halelor;
- Reducerea suprafețelor de stocare dejecții;
- Respectarea celor mai bune practici agricole la împrăștierea dejecțiilor pe terenurile agricole.

10.1.1.2. Valori limita de emisie

a) Emisii punctiforme

Emisiile de poluanți în atmosfera, rezultate din desfășurarea activității, se vor încadra în valorile limita de emisie prevăzute în tabelul 10.1.1. 2.

Tabel 10.1.1.2

Sursa generatoare	Puncte de emisie	Poluanții emiși	Limite admise conform Ord. 462/1991 [mg/Nm ³]
Centrala termică cu combustibil gazos	Sistemul de evacuare a gazelor arse - coș de evacuare	CO	100
		SO ₂	35
		NO _x	350
		Pulberi	5

NOTĂ:

Valorile limită pentru combustibilul gazos se raportează la un conținut în oxigen al efluenților gazoși de 3% vol;

Nici o emisie în aer și trebuie să depășească valoarea limită de emisie stabilită în tabelul 10.1.1.2.;

Din activitate nu trebuie să existe alte emisii în aer semnificative pentru mediu.



Din activitatea de creștere a păsărilor nu rezultă emisii atmosferice dirijate.

Sursa generatoare	Punct de emisie	Poluanți emisi
Activitatea de creștere a pasărilor în hale	Sistemul de ventilație al hălelor de creștere	NH ₃ H ₂ S Pulberi

Parametru	Categoria de animale	Valoarea limită de emisie (kg/spațiu pentru animal/an)	Temeiul legal
Azotul total excretat, exprimat ca N.	Pui de carne	0,6	Decizia de punere în aplicare (UE) 2017/302 a Comisiei, din 15 februarie 2017 de stabilire a concluziilor privind BAT pentru creșterea intensivă a păsărilor de curte și a porcilor
Fosfor total excretat, exprimat ca P ₂ O ₅ .		0,25	
Amoniac, exprimat ca NH ₃		0,08	

Valori limită de emisie:

a) Emisii difuze și mirosuri:

Emisiile difuze de poluanți în atmosferă, rezultate din desfășurarea activității, se vor încadra în valorile limită de emisie prevăzute în prezenta autorizație.

Capacitate = 1053000capete/an

Poluant	Factor de emisie* (kg/cap/an)	Valoare prag de emisie (kg/an)
NM VOC	0,108	100 000
NH ₃	0,28	10 000
PM ₁₀	0,02	50 000
PM _{2,5}	0.002	-
NO	0.002	-
CH ₄ **	0,02	100 000

* Valori conform Corinair 2016 (3.B Animal husbandry and manure management)



** Factor de emisie conform IPCC Guidelines for National Greenhouse Gas Inventories, capitol 10.5.

Emisiile difuze și mirosurile vor fi micșorate prin următoarele măsuri :

- înființarea și întreținerea unei perdele perimetrare vegetative de protecție;
- aplicarea dejectiilor pe terenurile agricole în vederea fertilizării acestora se va face astfel încât să nu creeze disconfort olfactiv locuitorilor din zonă;
- măsuri de igienă a producției prin respectarea strictă a procesului de exploatare a creșterii puilor;
- utilizarea unui regim nutrițional adecvat în vederea reducerii emisiilor rău mirositoare;
- se vor lua măsuri de organizare a sistemului de monitorizare / urmărire la teren a tuturor operațiilor de încărcare / transport / aplicare a dejectiilor pe terenurile agricole.

Conform "STAS 12574/ 1987 - Condiții de calitate pentru aerul din zonele protejate" se consideră că emisiile de substanțe puternic mirositoare depășesc concentrațiile maxime admise atunci când în zona de impact mirosul lor dezagreabil și persistent este sesizabil olfactiv.

Imisiile în atmosferă provin din activitatea de creștere a puilor în hala, stocarea temporară a dejectiilor pe platforma betonată și din împrăștierea dejectiilor pe terenurile agricole.

Imisiile în atmosferă provenite din desfășurarea activității sunt NH₃, CH₄, N₂O, H₂S, Pulberi

Mirosurile sunt generate în principal de:

- emisiile de amoniac și gaz metan din hala de producție;
- emisiile corespunzătoare „gestionării dejectiilor”;
- emisiile secundare de H₂S în halele de producție;

Operatorul se va asigura ca toate operațiile de pe amplasament sa fie realizate în așa fel încât emisiile și mirosurile să nu determine o deteriorare semnificativă a calității aerului, dincolo de limitele amplasamentului.

Operatorul, în condițiile respectării prevederilor legale, se va preocupa de menținerea zonelor de protecție sanitară definite conform O.M.S. 119/2014 si Legea nr. 204/2008, cu modificările ulterioare .

Operatorul își va planifica activitățile din care rezulta mirosuri dezagreabile persistente, sesizabile olfactiv (transportul dejectiilor, anumite lucrări de întreținere) ținând seama de condițiile atmosferice, evitându-se planificarea acestora în perioadele defavorabile dispersiei pe verticală a poluanților (inversiuni termice, timp înnourat), pentru prevenirea transportului mirosului la distanțe.

Pentru reducerea mirosurilor se vor respecta recomandările din Concluziile BAT 20017 privind managementul deșeurilor:

1. Din punct de vedere al emisiilor difuze și al mirosurilor se apreciază că impactul produs de activitatea de creștere a pasărilor asupra populației localităților este redus, datorita amplasării fermei la extremitatea localității (la mai mult de 1000 m de perimetrul locuibil) și a platformei de depozitare a deșeurilor. În vederea reducerii impactului mirosului datorat împrăstierii dejectiilor pe terenuri agricole, drept fertilizanți, se vor respecta măsurile impuse de studiul OSPA.
2. Igienizarea halelor, a bazinelor din stație, a căminelor de canalizare precum si evacuarea ritmica a deșeurilor conduce la diminuarea mirosurilor neplăcute.



3. Pentru reducerea emisiilor în aer și diminuarea mirosurilor trebuie să aplice:

- Tehnici de furajare pe faze, hrana echilibrată ce permite rata de conversie optimă;
- Întreținerea corespunzătoare a sistemelor de climatizare a halelor;
- Personalul va fi instruit pentru a-și desfășura activitatea astfel încât nivelul mirosurilor emise să fie redus;
- Planificarea activităților din care rezultă mirosuri dezagreabile persistente, sesizabile olfactiv (transportul dejecțiilor, anumite lucrări de întreținere) cu evitarea perioadelor defavorabile dispersiei pe verticală a poluanților (inversiuni termice, timp înnoțat), pentru prevenirea transportului mirosului la distanțe mari.
- Respectarea celor mai bune practici agricole la împrăștierea dejecțiilor pe terenurile agricole ca de exemplu: împrăștierea și incorporarea rapidă a acestora în sol.
- Operatorul se va asigura ca toate operațiile de pe amplasament să fie realizate în așa fel încât emisiile și mirosurile să nu determine o deteriorare semnificativă a calității aerului, dincolo de limitele amplasamentului.
 - **Prezența și concentrația mirosurilor în aerul înconjurător se evaluează în conformitate cu standardele în vigoare, respectiv «SR EN 16841-1 Aer înconjurător. Determinarea prezenței mirosurilor în aerul înconjurător prin inspecție în teren Partea 1: Metoda grilei», «SR EN 16841-2 Aer înconjurător. Determinarea prezenței mirosurilor în aerul înconjurător prin inspecție în teren Partea 2: Metoda dărei de miros» și «SR EN 13725 Calitatea aerului. Determinarea concentrației unui miros prin olfactometrie dinamică» sau cu alte standarde internaționale care garantează obținerea de date de o calitate științifică echivalentă.**
 - **Emisiile de mirosuri BAT 12. Pentru a preveni sau, atunci când acest lucru nu este posibil, pentru a reduce emisiile de mirosuri emanate de o fermă, BAT constau în elaborarea, punerea în aplicare și revizuirea periodică a unui plan de gestionare a mirosurilor, în cadrul sistemului de management de mediu (a se vedea BAT 1), care include următoarele elemente: (i) un protocol care conține acțiunile și calendarele corespunzătoare; (ii) un protocol pentru monitorizarea mirosurilor; (iii) un protocol pentru răspunsul la cazurile identificate de neplăceri cauzate de mirosuri; (iv) un program de prevenire și eliminare a mirosurilor conceput, de exemplu, pentru a identifica sursa (sursele), pentru a monitoriza emisiile de mirosuri (a se vedea BAT 26), pentru a caracteriza contribuțiile surselor și pentru a pune în aplicare măsuri de eliminare și/sau reducere; (v) o analiză a incidentelor anterioare în materie de mirosuri și a măsurilor de remediere a acestora și diseminarea cunoștințelor privind incidentele în materie de mirosuri. Monitorizarea aferentă este prevăzută în BAT 26.**
 - **BAT 26. BAT constau în monitorizarea periodică a emisiilor de mirosuri în aer.**
 - **Emisiile de mirosuri pot fi monitorizate prin utilizarea: — Standardelor EN (de exemplu prin olfactometrie dinamică în conformitate cu standardul EN 13725 pentru a determina concentrația de mirosuri). — În cazul în care se aplică metode alternative pentru care nu sunt disponibile standarde EN (de exemplu prin măsurarea/estimarea gradului de expunere la mirosuri, prin estimarea impactului mirosurilor), se pot utiliza standarde ISO, standarde naționale sau**



alte standarde internaționale care asigură furnizarea de date de o calitate științifică echivalentă.

Alte condiții de funcționare decât cele normale:

Categoria de condiții de funcționare altele decât cele normale	Descriere	Măsuri stabilite
Planificate	Executarea unor lucrări de întreținere și reparații la clădiri și utilaje	Pentru funcționarea în condiții anormale se vor elabora proceduri de lucru specifice, planuri de reparații, planuri de acțiune în caz de accidente. Operatorul este obligat să dețină un plan de măsuri pentru prevenirea și combaterea bolilor transmisibile de origine animala precum și un plan de acțiune concretă în situația apariției unor epizootii avizate de către APM Buzău, ABA Buzău-Ialomița, DSP și DSVSA.
Neplanificate	Avarie la sistemul de alimentare cu energie electrică Defectarea pompei din forajul de alimentare cu apă Apariția unei epizootii Avarie la sistemul de distribuție a furajului și a apei	

10.2 APA (inclusiv apa subterană)

- Emisiile în apă nu trebuie să depășească valorile limită de emisie menționate în Autorizația de Gospodarirea apelor nr. 56/19.04.2019 emisă de AN „Apele Române” D.A. Buzău-Ialomița.
- Nu trebuie să existe nici emisii de alți poluanți în apă, în afara celor menționați în prezenta autorizație.
- Titularul activității are obligația să exploateze construcțiile și instalațiile de utilizare, evacuare și epurare a apelor uzate, pentru asigurarea randamentelor maxime, conform regulamentelor de exploatare,
- Titularul de activitate trebuie să ia toate măsurile necesare pentru prevenirea sau minimalizarea emisiilor de poluanți în apă. Se interzic deversările neautorizate și accidentale a oricăror substanțe poluante pe sol, în apele de suprafață sau freatică.
- Pentru toate instalațiile în care se manipulează substanțe cu risc pentru apă, se vor prevedea măsuri de întreținere curentă.
- Titularul de activitate are obligația să dețină planul de amplasament în care sunt prevăzute toate construcțiile și conductele subterane.
- Titularul de activitate are obligația de a verifica și întreține starea instalațiilor de evacuare a apelor uzate.
- Planul de prevenire și combatere a poluărilor accidentale va conține reglementări pentru un eventual incident, prin care să se garanteze punerea în siguranță a instalației.
- În punctele în care pot rezulta substanțe periculoase pentru apă (pompe, armături, puncte de umplere și transvazare) se vor prevedea dispozitive de captare.
- Se vor păstra la îndemâna și în cantități suficiente substanțe de neutralizare/tratare, în apropierea instalațiilor de manipulare a substanțelor cu risc pentru apă.
- Este interzisă deversarea oricărei substanțe care poluează apa de suprafață sau apa din canalele de scurgere a apei pluviale. În situația în care orice analize sau observații privind calitatea sau apariția unor scurgeri în apa pluvială ar putea indica faptul că a avut loc contaminarea, titularul autorizației trebuie să:
 - realizeze imediat o investigație pentru a identifica și izola sursa de



- contaminare;
 - ia măsuri pentru prevenirea extinderii contaminării și minimizarea efectelor de contaminare a mediului;
 - notifice incidentul la A.P.M. Buzău în termen de 24 ore.
- Monitorizarea și analizele fiecărei emisii trebuie realizate așa cum este precizat în **Cap.1 Monitorizarea activității**. Un raport privind rezultatele acestei monitorizări trebuie depus la APM Buzău anual.
 - **Tipuri de ape uzate și poluații emiși:** Sursele generatoare de ape uzate sunt prezentate în tabelul 10.2.1.

Tabelul 10.2.1.

Sursa generatoare	Natura apei/fermă	Mod de evacuare/ fermă
Activitatea de igienizare a halelor (spălarea halelor după finalizarea ciclului de creștere)	Apele uzate tehnologice (rezultate de la spalarea halelor)	colectate printr-o rețea de canalizare în 2 bazine betonate, etanșe, vidanjabile cu V = 120 mc fiecare, și vidanțate de către S.C. RER ECOLOGIC SERVICE BUZĂU S.A., conform contractului nr. 785/27.05.2009, și descărcate în stația de epurare a municipiului Buzău, conform Acordului de deversare nr. 52/05.09.2017, emis de către S.C. COMPANIA DE APA S.A. BUZĂU.
Activitatea menajera	Ape uzate menjere provenite de la filtrul sanitar și de la grupurile sanitare	colectate printr-o rețea de canalizare într-un bazin betonat, etanș, vidanjabil cu V = 35 mc, și vidanțate de către S.C. RER ECOLOGIC SERVICE BUZĂU S.A., conform contractului nr. 785/27.05.2009, și descărcate în stația de epurare a municipiului Buzău, conform Acordului de deversare nr. 52/05.09.2017, emis de către S.C. COMPANIA DE APA S.A. BUZĂU
Activitatea de depozitare dejecții	Levigat	colectat în bazin betonat vidanjabil pentru colectarea levigatului cu capacitatea de 6 mc

10.2.1. Mod de stocare, epurare, valorile limita admise la evacuare

Indicatorii de calitate pentru apele uzate evacuate în stația de epurare Buzău se vor încadra în limitele maxime admise conform Acordului de deversare nr. 52/05.09.2017, emis de către S.C. COMPANIA DE APA S.A. BUZĂU, cu respectarea NTPA 002 aprobat cu **H.G.** 188/2002, modificată și completată cu **H.6.** nr. 352/2005 (conform Autorizației de Gospodărire a Apelor nr. **56/19.04.2019** emisă de AN „Apele Române” - Direcția Apelor Buzău- Ialomița).

10.2.2. Apa subterană: nu este cazul;

10.3. SOL

Valorile concentrațiilor agenților poluanți specifici activității prezenți în solul terenurilor aferente societății nu vor depăși pragul de alertă pentru terenurile de folosință mai puțin



sensibilă prevăzute de Ordinul nr. 756/1997.

Indicatorii de calitate ai solului se vor încadra în valorile de referință înregistrate la începutul activității, limite precizate în raportul de încercare proba martor.

Valori limită de emisie admise pt indicatorii la sol:

Ind.	UM	Rezultate obținute	Adâncime (cm)	Ordin 756/1997		
				Val.normală	Prag de alertă	Prag intervenție
Cu	mg/kg s.u	21,8	5	20	100/250	200/500
			30			
Zn	mg/kg s.u	31	5	100	300/700	600/1500
			30			
N total	mg/kg s.u	53,1	5	-	-	-
			30			
P total	g/100g sol	0,101	5	-	-	-

10.3.1. Încărcările și descărcările de materiale trebuie să aibă loc în zone special amenajate, pe platforme betonate pentru a preveni scurgerile/infiltrațiile în sol.

10.3.2. Încărcările și descărcările de materiale trebuie să aibă loc în zone stabilite, protejate împotriva pierderilor de lichide sau dispersii de pulberi și gaze.

10.3.3. Titularul autorizației trebuie să inițieze un program de testare și verificare a tuturor rezervoarelor și conductelor subterane, cel puțin o dată la trei ani. Un raport privind aceste teste trebuie inclus în R.A.M.

10.3.4. Sunt interzise deversările de produse care pot polua solul. În cazul apariției unei deversări accidentale se va proceda la eliminarea acestora și se vor restabili condițiile anterioare producerii deversărilor.

10.3.5. Stocările temporare de materiale și deșeuri se vor realiza cu asigurarea protecției solului și apei subterane.

10.3.6. Toate bazinele trebuie etanșate și izolate, după caz, pentru a preveni contaminarea solului.

10.3.7. Toate puțurile de monitorizare a apelor subterane trebuie să fie verificate periodic în ceea ce privește etanșeitățile, pentru a preveni contaminarea de la suprafață.

10.3.8. Se va asigura colectarea temporară a deșeurilor menajere și asimilabile în containere împiedicând depozitarea acestora pe sol .

10.3.9. Se va asigura: respectarea strictă a instrucțiunilor de lucru la fiecare loc de muncă, respectarea strictă a programului de revizie și întreținere a instalațiilor, respectarea planificărilor privind aprovizionarea cu materii prime, materiale auxiliare, combustibil;

10.3.10. Conform Deciziei de punere în aplicare (UE) 2017/302 notificată cu numărul 0(2017)688- BAT 3 - Azot total excretat nu va depăși 0,6 kg de N excretat/spațiu pentru animal/an.

Conform Deciziei de punere în aplicare (UE) 2017/302 notificată cu numărul 0(2017)688 - BAT 4 - Fosforul total excretat nu va depăși 0,25 kg de P₂O₅ excretat/spațiu pentru animal/an.

Condiții de utilizare a dejecțiilor solide pentru fertilizarea terenurilor agricole.



- Fertilizarea terenurilor agricole cu dejecții solide se va realiza numai după trecerea perioadei de stocare necesară pentru stabilizare/fermentare de 6 (șase) luni. Este obligatoriu ca pentru terenurile agricole pentru care se va realiza fertilizarea sa fie întocmit studiul pedologic si agrochimic întocmit de O.S.P.A. Buzău;
- Procesul de fertilizare cu îngrășăminte organice se va face după analizarea calității dejecțiilor fermentate precum si a terenurilor agricole din punct de vedere agrochimic si pedologic
- Producătorul cât și utilizatorul dejecțiilor stabilizate (deshidratate) este obligat să respecte condițiile prevăzute/menționate în studiul pedologic și agrochimic întocmit de O.S.P.A. necesare utilizării nămolului rezultate din activitatea fermei pentru suprafețele agricole pe care urmează să fie aplicate dejecțiile;
- Nu se vor depozita sau lăsa dejecții solide (gunoi) în grămezi pe câmp, chiar și pentru un timp relativ scurt pentru a se evita poluarea solului și apei prin scurgerile din dejecțiile spălate de ploii, cât și irosirea și pierderea azotului pe care-l conțin;
- Se va evita administrarea dejecțiilor solide stabilizate (îngrășăminte organice), pe timp de ploaie, ninsoare, soare puternic, pe terenurile cu exces de apă sau acoperite cu zăpadă. De asemenea, nu se recomandă să fie aplicate dejecțiile solide stabilizate dacă: solul este puternic înghețat; solul este crăpat (fisurat) în adâncime, sau săpat în vederea instalării unor drenuri sau pentru a servi la depunerea unor materiale de umplutură; câmpul a fost prevăzut cu drenuri sau a suportat lucrări de subsolaj în ultimele 12 luni;
- Nu se vor aplica dejecții solide stabilizate (îngrășăminte) pe terenurile adiacente cursurilor de apă și a captărilor de apă potabilă, pe terenurile înclinate;
- Se interzice golirea sau spălarea buncărelor și a utilajelor de administrare (distribuție/împrăștiere) a dejecțiilor stabilizate în apele de suprafață sau în apropierea lor;
- Se interzice utilizarea dejecțiilor stabilizate (fermentate) pe pășuni sau pe culturi furajere în anumite condiții; pe culturile de legume și fructe în timpul perioadei de vegetație; pe solurile destinate culturilor de legume si fructe care sunt in contact direct cu solul.
- Răspunderea pentru transportul dejecțiilor și modul de aplicare ca fertilizant al acestora revine prestatorului de servicii cu care producătorul are contract de prestări servicii;
- Aplicarea dejecțiilor pe terenurile agricole în vederea fertilizării acestora se va face cu respectarea permanentă a distanțelor minime de protecție sanitară față de zonele de locuit, cu respectarea restricțiilor impuse de Ordinul M.S. nr. 119/2004 pentru aprobarea Normelor de igienă și a recomandărilor privind mediul de viață al populației;
- **În cazul în care, titularul utilizează dejecțiile ca îngrășământ în agricultură, emisiile provenite din activitatea de utilizare a dejecțiilor în agricultura se vor încadra în prevederile Ord. MMGA 344/2004 pentru aprobarea normelor tehnice privind protecția mediului și în special a solurilor, când se utilizează nămolurile de epurare in agricultura. Deasemenea, se vor respecta instrucțiunile/prevederile studiilor pedologice.**

10.4. ZGOMOT

Emisiile de zgomot se vor încadra în SR 10009/2017 privind acustica urbană – limite admisibile ale nivelului de zgomot de 65 dB(A) în timpul zilei, pentru zona industrială. Măsurătorile de zgomot se efectuează de către laboratoare specializate, abilitate, în cazul înregistrării de sesizări sau reclamații. Nivelul de zgomot se va încadra în limitele prevăzute în de SR 10009/2017– Acustica urbană – Limite admisibile ale nivelului de zgomot în mediu ambiant, STAS 6156/1986 – Protecția împotriva zgomotului în construcții civile și social– culturale – limite admisibile și parametri de izolare acustică, Ordinul Ministrului Sănătății nr.



119/2014-pentru aprobarea normelor de igiena si sanatate publică privind mediul de viață al populației.

10.5. Azot total excretat si fosfor total excretat asociat BAT

Se va determina anual în RAM azotul total și fosforul total excretat asociat BAT.

Azotul total excretat si Fosforul total excretat asociat BAT:

Categoria de pasare	Azot total excretat asociat BAT (kg de N excretat/loc/an)	Fosfor total excretat asociat BAT (kg de P2O5 excretat/loc/an)
Pui de carne	0,2-0,6	0,05-0,25

10.6. MIROS

Conform Standardului Național 12574/87 - Condiții de calitate pentru aerul din zonele protejate, se consideră că emisiile de substanțe puternic mirositoare depășesc concentrațiile maxim admise atunci când în zona de impact mirosul lor dezagreabil și persistent este sesizabil olfactiv

- Emisiile și/sau evacuările de la sursele care pot produce disconfort olfactiv trebuie reținute și dirijate către un sistem adecvat de reducere a mirosului.

Operatorul economic/Titularul care desfășoară activități în baza autorizației integrate de mediu ia toate măsurile necesare pentru prevenirea disconfortului olfactiv astfel încât să nu afecteze sănătatea populației și mediul înconjurător.

În situația în care prevenirea emisiilor de substanțe cu puternic impact olfactiv nu este posibilă din punct de vedere tehnic și economic, operatorul economic/titularul activității ia toate măsurile necesare pentru reducerea emisiilor de miros astfel încât disconfortul olfactiv să nu afecteze sănătatea populației și mediul înconjurător.

Operatorul economic/Titularul activităților care pot produce disconfort olfactiv și pentru care este necesară obținerea autorizației/autorizației integrate de mediu asigură sisteme proprii de monitorizare a disconfortului olfactiv.

CONDIȚII:

- Operatorul instalației va gestiona activitățile din care rezultă mirosuri dezagreabile, sesizabile olfactiv, ținând seama și de condițiile atmosferice pentru a preveni creșterea intensității mirosului sau transportul mirosului la distanțe mari.
- Se vor aplica tehnici nutriționale conform BAT, prin care să se reducă nutrienții din dejecții, în vederea scăderii nivelului emisiilor de mirosuri din halele de creștere a păsărilor.
- Pentru a preveni sau, atunci când acest lucru nu este posibil, pentru a reduce emisiile de mirosuri eminate de fermă, operatorul instalației va elabora și va pune în aplicare un plan de gestionare a mirosului, ca parte a sistemului de management de mediu, conform prevederilor BAT (BAT12 - pentru planul de gestionare a mirosurilor, BAT26 - pentru monitorizarea periodică a emisiilor de mirosuri în aer, conform Deciziei de punere în aplicare (UE) 2017/302 notificată cu numărul 0(2017)688).
- Operatorul instalației va respecta reglementările specifice referitoare la gestionarea mirosurilor.



11. GESTIUNEA DEȘEURILOR

Deșeurile generate de societate vor fi gestionate conform prevederilor Legii nr. 211 / 2011 privind regimul deșeurilor și a H.G. nr. 856/2002 privind evidența gestiunii deșeurilor și pentru aprobarea listei cuprinzând deșeurile, inclusiv deșeurile periculoase.

Operatorul instalației autorizate trebuie să respecte următoarele condiții:

- Nu trebuie eliminate/valorificate alte deșeuri nici pe amplasament, nici în afara amplasamentului fără a informa în prealabil și fără acordul scris al APM Buzău;
- Deșeurile trimise în afara amplasamentului pentru valorificare sau eliminare trebuie transportate doar de o societate specializată, autorizată pentru astfel de activități cu deșeuri.
- Deșeurile trebuie transportate doar de la amplasamentul activității la amplasamentul de valorificare/eliminare fără a afecta în sens negativ mediul și în conformitate cu legislația și protocoalele naționale;
- Cadavrele vor fi stocate temporar în camera de necropsie și eliminate în condiții specifice impuse de normele sanitar-veterinare;
- Deșeurile medicale provenite de la îngrijirile medicale vor fi preluate de către o firmă autorizată pentru eliminarea/incinerarea deșeurilor periculoase;
- Dejecțiile vor fi utilizate pentru fertilizarea terenurilor agricole conform prevederilor Codului de bune practici agricole;
- Se va păstra evidența cantităților de cadavre trimise spre incinerare;
- Operatorul trebuie să întocmească un registru complet pe probleme legate de operațiunile și practicile de management al deșeurilor de pe amplasament, care trebuie pus în orice moment la dispoziția persoanelor împuternicite din cadrul A.P.M. Buzau, Garda Națională de Mediu - Comisariatul Județean Buzău;

Acest registru, aflat în păstrarea titularului autorizației, trebuie să conțină minimum de detalii cu privire la :

- Cantitățile și codurile deșeurilor;
 - Sursa deșeurilor;
 - Modul de stocare și tratare a deșeurilor;
 - Numele transportatorului de deșeuri și detaliile de atestare și de autorizare ale acestuia;
 - Înregistrarea documentelor de transport prevăzute de către reglementările în vigoare;
 - Datele de identificare ale agentului economic care realizează valorificarea /eliminarea deșeurilor;
 - Detalii privind expedierile respinse;
 - Detalierea privind orice amestecare voluntară a deșeurilor;
- O copie a acestui registru privind gestionarea deșeurilor trebuie depusă la APM Buzau ca parte a R.A.M. pentru amplasament.
- Deșeurile vor fi stocate astfel încât să se prevină orice contaminare a solului și a rețelei de canalizare;
 - Gestionarea ambalajelor și a deșeurilor de ambalaje se va realiza astfel încât să fie respectate programele și termenele de implementare ale acestora, potrivit prevederilor legale în vigoare.
 - Operatorul va întocmi instrucțiuni pentru gestionarea deșeurilor și va instrui personalul cu aplicarea acestora.

Tipurile de deșeuri rezultate din activitatea desfășurată pe amplasament, modul de manipulare și stocare a acestora sunt prezentate în Tabelul 11.1

11.1. DEȘEURI PRODUSE, COLECTATE, STOCATE TEMPORAR

Toate deșeurile generate vor fi stocate temporar astfel încât să se prevină orice contaminare a solului și să se reducă la minimum orice degajare de emisii fugitive în aer.



Zonele de stocare temporară vor fi clar marcate și delimitate, iar containerele vor fi inscripționate.
Nu se va depăși capacitatea de stocare a containerelor și spațiilor de stocare.
Deșeurile periculoase vor fi stocate separat și vor fi etichetate corespunzător.
Tipurile de deșuri rezultate din activitatea fermei și modul de manipulare și depozitare:

1. DEȘURI NEPERICULOASE

Deșeurile nepericuloase rezultate din activitatea fermei, modul de manipulare și depozitare sunt prezentate în tabelul **Tabelul 11.1.**

Tabelul 11.1.

Cod deșeu	Denumire deșeu	Sursa/proveniența	Cantitate t/an	Starea fizică	Depozitare temporară	Operațiune valorificarea/eliminarea V/E	Cod operațiune	Denumire operațiune
02 01 02	Deșuri de tesuturi animaliere	Mortalități din procesul de creștere	11	solida	într-o incintă special amenajată, lazi frigorifice	Eliminare	D10	Incinerare pe sol
15 01 01	Deșuri de ambalaje de hârtie, carton	Activitățile din cadrul societății	0,009	solida	containere în spații amenajate	Valorificare	R12	schimbul de deșuri în vederea expunerii la oricare dintre operațiunile R1 la R11
15 01 02	Deșuri de ambalaje de plastic	Activitățile din cadrul societății	0,018	solida	containere în spații amenajate	Valorificare	R12	
20 03 01	Deșuri menajere	Personalul angajat	15	solida	pubele	Eliminare	D5	Depozit

NOTĂ:

- Aprovizionarea cu materii prime și materiale se va face astfel încât să nu se creeze stocuri, care prin depreciere să ducă la formarea de deșuri;
- Toate deșeurile vor fi depozitate astfel încât să se prevină orice contaminare a solului și să se reducă la minimum orice degajare de emisii fugitive în aer;
- Zonele de depozitare vor fi clar marcate și delimitate, iar containerele vor fi inscripționate;
- Nu se va depăși capacitatea de stocare a containerelor și a platformelor;
- Platforma de depozitare a dejectiilor solide va fi inspectat anual;
- Se va elabora o procedură de inspecție și intervenție, în caz de fisuri, pentru platforma de depozitare dejectii. Rezultatele inspecției vor fi incluse în R.A.M.

11.1.2. Deșeurile periculoase rezultate din activitatea fermei, modul de manipulare și depozitare sunt prezentate în tabelul **Tabelul 11.1.2.**

Tabelul 11.1.2.

Cod deșeu	Denumire deșeu	Sursa/proveniența	Cantitate t/an	Starea fizică	Depozitare temporară	Operațiune valorificarea/eliminarea	Cod operațiune	Denumire operațiune
13 02 05*	Uleiuri uzate	Intretinere echipamente	0,05	lichida	Recipienti inchisi	valorificare	R10	



15 01 10*	Deșeuri de ambalaje care conțin reziduuri sau sunt contaminate cu substanțe	Activitatea de igienizare, deratizare	0,05	solida	containere in spațiu amenajat	Eliminare	D10	Incinerare pe sol
18 02 02*	Deșeuri a căror colectare și eliminare fac obiectul unor măsuri speciale pentru prevenirea infecțiilor	Aplicarea tratamentelor sanitare veterinare	0,15	solida	cutii inscripționate	Eliminare	D10	Incinerare pe sol
20 01 21*	tuburi fluorescente	Iluminarea hălelor	0,04	solid	Containere	Valorificare	R5	

11.2. DEȘEURI REFOLOSITE

- Nu sunt deșeuri refoosite.

11.3. DEȘEURI COMERCIALIZATE

Deșeurile reciclabile sortate (hârtie-carton, plastic, metalice) generate din desfășurarea activității se colectează selectiv și se valorifică prin operatori autorizați, pe bază de contract.

11.4. DEPOZITAREA DEFINITIVĂ A DEȘEURILOR

- Deșeurile menajere se elimină prin depozitare definitivă într-un depozit autorizat
- Dejecțiile care nu pot fi utilizate ca fertilizatori organici/amelioratori în agricultură (excedent cantitativ sau care prezintă risc de răspândire a oricărui boli transmisibile) vor fi eliminate în instalații autorizate, cu respectarea regimului de gestionare a deșeurilor.
- Operatorul activității are obligația evitării producerii deșeurilor, în cazul în care aceasta nu poate fi evitată, valorificarea lor, iar în cazul de imposibilitatea tehnică și economică, neutralizarea și eliminarea acestora, evitându-se sau reducându-se impactul asupra mediului.
- Deșeurile vor fi transportate de pe amplasament la destinație într-o manieră care nu va afecta negativ mediul și în acord cu legislația națională și europeană.
- Nu trebuie eliminate/depozitate alte deșeuri nici pe amplasament, nici în afara amplasamentului fără a informa în prealabil autoritatea competentă pentru protecția mediului și fără acordul scris al acesteia.
- Gestionarea tuturor categoriilor de deșeuri se va realiza cu respectarea strictă a prevederilor Legii nr. 211/2011 privind regimul deșeurilor. Deșeurile vor fi colectate și stocate temporar pe tipuri și categorii, fără a se amesteca.
- Deșeurile industriale recuperabile: hârtie-carton, plastic, etc., vor fi colectate separat și valorificate în conformitate cu legislația în vigoare.
- Deșeurile transportate în afara amplasamentului pentru recuperare sau eliminare trebuie transportat doar de un operator autorizat pentru astfel de activități cu deșeuri.
- Operatorul autorizației trebuie să se asigure că deșeurile transferate către o altă persoană sunt ambalate, identificate și inscripționate în conformitate cu standardele naționale, europene și cu oricare standarde în vigoare privind o astfel de inscripționare. Până la colectare, recuperare sau eliminare, toate deșeurile trebuie depozitate în zone desemnate, protejate corespunzător împotriva dispersiei în mediu. Deșeurile trebuie clar identificate, inscripționate și separate corespunzător.
- Aprovizionarea cu materii prime și materiale auxiliare se va face astfel încât să nu se creeze stocuri, care prin depreciere să ducă la formarea de deșeuri.
- Eliminarea sau recuperarea deșeurilor trebuie să se desfășoare așa cum s-a precizat în Cap. 11 al



prezentei autorizații și în conformitate cu legislația națională în domeniu. Nu trebuie eliminate sau recuperate alte deșeuri nici pe amplasament, nici în afara amplasamentului, fără a informa în prealabil ACPM și fără acordul scris al acesteia.

- Prezenta autorizație se va aplica activităților de management al deșeurilor de la punctul de colectare până la punctul de eliminare sau recuperare.
- Un registru complet pe probleme legate de operațiunile și practicile de management al deșeurilor de pe acest amplasament trebuie păstrat de către titularul autorizației.
- Deșeurile vor fi gestionate astfel încât să se prevină orice contaminare a solului și a apei (subterane și de suprafață).

11.5. Gestiunea subproduselor

11.5.1. SUBPRODUSE GENERATE, COLECTATE, STOCATE TEMPORAR

Potrivit prevederilor art. 2, 3, 9 și 13 ale **Regulamentului (CE) 1069/2009 de stabilire a unor norme sanitare privind subprodusele de origine animală și produsele derivate care nu sunt destinate consumului uman** și de abrogare a Regulamentului (CE) nr. 1774/2002, „gunoiul de grajd” destinat utilizării în agricultură, inclusiv prin aplicarea pe soluri fără prelucrare, ca fertilizator organic/ameliorator despre care autoritatea competentă nu consideră că prezintă un risc de răspândire a oricăror boli transmisibile grave, este **subprodus de origine animală** și intră sub incidența Regulamentului premenționat, fiind încadrat ca material de categoria 2.

„Gunoiul de grajd” conform definiției reprezintă orice fel de excremente și/sau urină provenite de la animale de fermă, altele decât peștii de crescătorie, cu sau fără așternut.

Potrivit art. 2 al **Directivei 2008/98/EC**, transpus prin art. 2 al Legii 211/2011, sunt excluse din domeniul de aplicare al legii cadru privind deșeurile subprodusele de origine animală, inclusiv produse transformate care intră sub incidența Regulamentului (CE) nr. 1.774/2002 al Parlamentului European și al Consiliului din 3 octombrie 2002 de stabilire a normelor sanitare privind subprodusele de origine animală care nu sunt destinate consumului uman, cu modificările ulterioare, cu excepția produselor care urmează să fie incinerate, depozitate sau utilizate într-o instalație de producere a biogazului ori a compostului;

Dejecțiile solide și lichide provenite de la animale de fermă, cu sau fără așternut, utilizate în agricultură ca fertilizatori organici/amelioratori de sol, nu vor fi încadrate ca deșeuri ci ca subproduse de origine animală, în condițiile furnizării probelor corespunzătoare cu privire la utilizarea certă și conformă (contracte și planuri de împrăștiere dejecții pe baza planurilor de fertilizare și a studiilor pedologice întocmite pentru terenurile pe care se aplică dejecțiile.

- în situațiile în care dejecțiile solide și lichide provenite de la animale de fermă sunt incinerate/coincinerate, depozitate în depozite de deșeuri sau utilizate într-o instalație de producere a biogazului ori a compostului, precum și atunci când aceste materii au fost contaminate astfel încât prezintă riscuri pentru sănătatea publică și animală și/sau efecte potențial dăunătoare asupra mediului, acestea vor fi încadrate/clasificate și gestionate ca deșeuri.

- diferențele anuale dintre cantitățile de gunoi de grajd generate și cantitățile utilizate ca fertilizatori organici/amelioratori în agricultură sau pentru producerea acestora, vor fi încadrate/clasificate și gestionate potrivit legislației din domeniul deșeurilor.

- **Dejecțiile solide și lichide generate sunt deșeuri și devin subproduse la livrarea acestora ca fertilizant pentru fertilizarea terenurilor agricole.**

Tipurile de SUBPRODUSE rezultate din activitatea fermei, modul de manipulare, depozitare și valorificare sunt prezentate în tabelul Tabelul 11.5.1.

Tabelul 27.

Denumire subprodus	Sursa/provenienta	Cantitatea	Starea fizica	Depozitare temporara
--------------------	-------------------	------------	---------------	----------------------



Dejecții animaliere	Procesul de crestere pui	1330 t/an	Solida	Depozitare temporară (până la stabilizare/fermentare timp de 6 luni) pe 2 platforme betonate cu Stot=1.825 mp pentru depozitare temporara, apoi așternutul de dejecții, împreuna cu levigatul sunt preluate de către S.C. AGRION SERVIMPEX S.R.L. conform contractului nr. 72/14.11,2017, si de către S.C. AFILIU TRANS S.R.L. conform contractului nr.319/V 09.2010, si DUROC imprastiat pe terenurile proprii, pentru fertilizarea terenurilor agricole, conform condițiilor impuse în BAT, precum și de Ord. MMGA nr. 344/2004 și al Ordinului comun al MMGA nr. 242/2005 și MAPDR nr. 197/2005
---------------------	--------------------------	-----------	--------	--

Denumire subprodus	Mod de colectare / evacuare
Dejecții animaliere	Depozitare temporară (până la stabilizare/fermentare timp de 6 luni) pe 2 platforme betonate cu Stot=1.825 mp pentru depozitare temporara, apoi așternutul de dejecții, împreuna cu levigatul sunt preluate de către S.C. AGRION SERVIMPEX S.R.L. conform contractului nr. 72/14.11,2017, si de către S.C. AFILIU TRANS S.R.L. conform contractului nr.319/V 09.2010, DUROC si imprastiat pe terenurile proprii, pentru fertilizarea terenurilor agricole, conform condițiilor impuse în BAT, precum și de Ord. MMGA nr. 344/2004 și al Ordinului comun al MMGA nr. 242/2005 și MAPDR nr. 197/2005

12. INTERVENȚIA RAPIDĂ / PREVENIREA ȘI MANAGEMENTUL SITUAȚIILOR DE URGENȚĂ, SIGURANȚA INSTALAȚIEI

Activitatea nu se încadrează în categoria obiectivelor cu risc, pentru care se aplică prevederile Legii nr. 59/2016 privind controlul asupra pericolelor de accident major în care sunt implicate substanțe periculoase (SEVESO III).

Instalația nu intră sub Directiva SEVESO.

Prin natura activității, în cadrul fermei pot apare situații de urgență generate de incendii, calamități, întreruperea energiei, îmbolnăviri în rândul porcilor.

Pentru prevenirea acestor situații și intervenția în cazul apariției lor, activitatea este organizată astfel :

- unitatea este dotata cu materialele necesare, conform prevederilor legislației specifice PSI;



- unitatea deține sursa de rezerva pentru furnizarea de energie electrica și rezervă de apă PSI;
- personalul este instruit la angajare și periodic;

Ferma este împrejmuita cu gard, iar paza fermei și a celorlalte instalații conexe se asigură de personal specializat în domeniul de activitate. Accesul în ferma este permis numai pe porțile de acces, în condiții stabilite prin regulament de ordine interioară. Sunt asigurate mijloacele de comunicare cu conducerea societății și cu autoritățile locale.

Operatorul va gestiona substanțele și produsele periculoase de pe amplasament conform fișelor tehnice de securitate ale acestora.

Operatorul va întocmi Instrucțiuni pentru gestionarea substanțelor și produselor periculoase utilizate sau rezultate pe amplasament și va instrui personalul.

12.2. Măsurile luate în situația apariției unor condiții anormale de funcționare

În situații speciale, cum ar fi îmbolnăviri masive în rândul puilor, deșeurile de origine animală și dejecțiile se vor colecta, manipula și elimina din activitate conform dispozițiilor autorităților sanitar-veterinare, elaborate în acest sens.

- Defecțiunile apărute la sistemul de ventilație al halelor se vor remedia imediat, astfel încât microclimatul necesar pentru creșterea și întreținerea puilor să fie asigurat;
- Se vor aplica prevederile planurilor pentru situații de urgență;
- Se vor sigura permanent mijloace de comunicare cu personalul din cadrul societății și cu autoritățile locale;
- Orice situație anormală de funcționare ce necesită remedierea operativă a acestora va fi comunicată imediat, telefonic și în scris, următoarelor autorități: APM Buzău, GNM – CJ Buzău, Primăria Glodeanu Siliștea, Prefectura Buzău.

Activitatea intra sub incidența OUG nr. 68/2007 privind răspunderea de mediu cu referire la prevenirea și repararea prejudiciului asupra mediului; în cazul unei amenințări iminente cu un prejudiciu asupra mediului, precum și în cazul unui prejudiciu asupra mediului, operatorul va acționa și va informa autoritățile de mediu conform obligațiilor ce îi revin, în baza prevederilor Capitolului II – Măsurile preventive și reparatorii, din OUG 68/2007.

12.3. Planul de prevenire și combatere a poluărilor accidentale

În conformitate cu Planul de prevenire și combatere a poluărilor accidentale anexat prezentei autorizații pentru SC TIMIUS PROD 04 S.R.L au fost stabilite:

- Programul de instruire al lucrătorilor de la punctele critice și al echipelor de intervenție;
- Procedura de acțiune în cazul producerii unei poluări accidentale;
- Lista punctelor critice unde pot proveni poluări accidentale;
- Componenta colectivului constituit pentru rezolvarea situațiilor de urgență internă cu responsabilitățile conducătorilor;
- Componenta echipelor de intervenție;
- Măsurile și lucrările aferente pentru prevenirea poluărilor accidentale;
- Procedura de alarmare în situația poluărilor accidentale;
- Responsabilitățile conducerii.

Planul de prevenire și combatere a poluărilor accidentale trebuie revizuit și actualizat în funcție de condițiile nou apărute. El trebuie să fie disponibil pe amplasament în orice moment pentru inspecție de către personalul cu drept de control al autorităților de specialitate.

Deficiențele intervenite în funcționarea obiectivului care pot avea efecte importante asupra mediului înconjurător trebuie înregistrate în formă scrisă. Din astfel de înregistrări scrise, care trebuie puse la dispoziția autorităților responsabile, trebuie să reiasă:

- Tipul, momentul și durata defecțiunii;
- Cantitatea de substanțe nocive eliberate (dacă este cazul este necesară o evaluare);
- Urmările defecțiunii atât în interiorul obiectivului, cât și în exterior;



- Toate măsurile inițiate.
Defecțiunile a căror efecte se pot propaga pe toată suprafața obiectivului sau care prezintă pericole pentru sănătate sau viață trebuie anunțate
- imediat Inspectoratului pentru Situații de Urgență Buzău;
- urgent autorităților pentru protecția mediului județene

12.4. Planul operativ de prevenire și management al situațiilor de urgență

Operatorul trebuie să dețină un plan operativ de prevenire și management al situațiilor de urgență, plan care tratează pericolele de pe amplasament, în special cu prevenirea accidentelor cu un posibil impact asupra mediului, care conține cel puțin:

- Planul rețelelor de alimentare cu apă și punctele de racord la aceste rețele;
- Planul rețelelor de canalizare;
- Identificarea pericolelor posibile din cadrul instalației;
- Evaluarea riscurilor, accidentelor și consecințelor posibile;
- Implementarea măsurilor de reducere a riscurilor de accidente și consecințele lor;
- Amplasarea și caracteristicile echipamentelor care pot fi utilizate în situații de urgență.

Planul operativ de prevenire și management al situațiilor de urgență trebuie să includă prevederi pentru minimizarea efectelor asupra mediului apărute în urma oricărei situații de urgență;

Planul operativ de prevenire și management al situațiilor de urgență trebuie să fie revizuit anual și actualizat după cum este necesar. El trebuie să fie disponibil pe amplasament în orice moment pentru inspecție de către personalul cu drept de control al autorităților de specialitate.

Operatorul trebuie să dețină mijloacele materiale necesare în caz de poluări accidentale și să acționeze în conformitate cu prevederile planului mai sus menționat.

12.5. Program de revizii și reparații a utilajelor și instalațiilor

Operatorul trebuie să dețină și să implementeze un Program anual de revizii și reparații pentru utilajele și instalațiile din dotarea societății în scopul reducerii riscului de apariție a unor situații neprevăzute, cu consecințe grave asupra mediului înconjurător.

Planul de întreținere și reparații trebuie să cuprindă toate utilitățile de care dispune amplasamentul (depozitele pentru materii prime și auxiliare, instalații de alimentare cu apă și combustibil, clădiri, instalații de ventilație, încălzire și iluminat, depozite de deșeuri, etc.).

Periodicitatea operațiilor de întreținere și reparații trebuie să corespundă cu prescripțiile furnizorului de echipamente.

Activitățile prevăzute în Planul de întreținere și reparații vor fi consemnate într-un registru. Acesta va cuprinde minim următoarele date:

- obiectivul supus reparației sau verificării;
- data efectuării intervenției;
- felul intervenției (planificată sau neplanificată);
- tipul operației executate;
- responsabilul execuției lucrării;
- fonduri repartizate reparațiilor sau intervențiilor .

13. MONITORIZAREA ACTIVITĂȚII

PREVEDERI GENERALE PRIVIND MONITORIZAREA

- Operatorul are obligația să monitorizeze nivelul emisiilor de poluanți conform prezentei autorizații de mediu și să raporteze datele de monitorizare către autoritatea competentă pentru protecția mediului;
- Monitorizarea fiecărei emisii trebuie realizată așa cum s-a precizat în prezenta autorizație, respectând condițiile generale prevăzute de standardele specifice;



- Prelevarea și analiza probelor pentru monitorizarea factorilor de mediu se va realiza prin laboratoare acreditate, prin metode de analiză conform standardelor de metodă;
- Toate analizele din cadrul activității de monitorizare vor fi realizate de personal calificat, cu echipamente descrise în standardele de prelevare și analize specifice/ menționate în prezența autorizației;
- Probele de analiză vor fi prelevate de către laboratoarele care efectuează buletinele de analiză;
- Echipamentele de monitorizare și analiză trebuie exploatate și întreținute astfel încât monitorizarea să reflecte cu precizie emisiile sau evacuările.
- Operatorul trebuie să înregistreze într-un registru special punctele de prelevare a probelor, analizele. Măsurătorile metodele de determinare condițiile de prelevare a probelor, condițiile atmosferice în care se face prelevarea, rezultatul măsurătorilor și date privind eroarea de măsurare și incertitudinea măsurătorilor;
- Operatorul are obligația să înregistreze și să arhiveze buletinele de analiză;
- Monitorizarea emisiilor se va realiza astfel încât valorile determinate să poată fi comparate cu valorile limită impuse prin prezenta autorizație;
- Toate rezultatele măsurătorilor trebuie prelucrate și prezentate într-o formă adecvată pentru a permite ACPM să verifice conformitatea cu condițiile de funcționare autorizate și valorile limită de emisie stabilite;
- Operatorul trebuie să asigure accesul sigur și permanent la toate punctele de prelevare și monitorizare;
- Operatorul va asigura și monitorizarea tehnologică/monitorizarea variabilelor de proces, în conformitate cu specificul activității;
- Frecvența, metodele și scopul monitorizării, prelevării și analizelor, așa cum sunt prevăzute în prezenta autorizație, pot fi modificate doar cu acordul scris al autorității competente pentru protecția mediului;
- În activitatea de monitorizare a activității se vor înregistra datele privind activitatea de creștere a puilor: numărul de animale, creșterea în greutate; consumul de hrană; compoziția hranei (evidențierea conținutului de proteină crudă și fosfor), medicamente, vaccinuri, combustibili, consumul de apă, consumul de energie electrică, cantitatea de deșuri generate;
- Se va tine evidența reviziilor și reparațiilor efectuate în instalații;
- Se vor înregistra ieșirile din instalație: porci, ape uzate (vidanjări), dejecții, deșuri;
- Operatorul instalației trebuie să asigure accesul organelor de control abilitate, sigur și permanent la punctele de prelevare și monitorizare

13.1.1. MONITORIZAREA EMISIILOR ÎN AER

Monitorizarea emisiilor în aer se va realiza conform prevederilor din Tabelul 13.1.1.

Tabelul 13.1.1.

<i>Nr. crt.</i>	<i>Sursa generatoare</i>	<i>Poluanți analizați</i>	<i>Frecvența de prelevare a probei și analiza poluanților</i>	<i>Metoda de prelevare</i>	<i>Metoda de analiză</i>
1.	Coșul centralei termice cu combustibil gazos	CO	Anual	SR ISO 10396/2001	SR ISO 12039/2001
SO _x		SR ISO 7935/2005			
NO _x		SR ISO 10849/1996			
Pulberi în suspensie		SR EN 13284-1/2002			



La analiza emisiilor in aer se vor înregistra următoarele date de referință:

Tabelul 13.4.2.

Locul recoltării	Data și ora recoltării Începere/ terminare	Capacitatea de funcționare a instalației	Noxe	Val. Calculată a emisiilor în cond. De referință	Parametrii auxiliari: - Debitul gazelor evacuate; - Temperatură gazelor evacuate
1	2	3	4	5	6

Valorile determinate în urma analizării probelor vor fi comparate cu cele impuse de autorizația integrată de mediu, în conformitate cu normele legale in vigoare.

13.1.2. Aer - imisii

Monitorizarea indicatorilor de calitate a aerului se va realiza conform prevederilor Legii 104/2011 privind calitatea aerului înconjurător.

Condiții de realizare a monitorizării:

14. Realizarea a 3 măsurători, în zile diferite;
15. Prelevarea probelor se va realiza pe direcția predominantă a vântului, în condiții de activitate normală pe amplasament;
16. Se vor evita măsurătorile în condiții meteorologice extreme;

Poluanți analizați în imisii:

Tabel nr. 29.

Punctul de prelevare a probei	Poluanți analizați	Frecvența de prelevare probe și analiză poluanți	Metoda de prelevare	Metoda de analiză
La limita incintei halei de cresterea puilor, in directia zonei rezidentiale cea mai apropiata	NH3	în cazul unor sesizări sau reclamații	STAS 10331/89	STAS 10812/76

- a. Operatorul instalației va proceda la monitorizarea emisiilor de amoniac în aer (estimare prin utilizarea factorilor de emisie) provenite de la adăposturile pentru pui de carne și va lua măsurile necesare pentru respectarea valorii limită BAT-AEL de 0,001-0,08 kg NH₃/spațiu pentru animal/an (BAT25, BAT32)
- b. Operatorul instalației va asigura monitorizarea emisiilor de pulberi generate de fiecare adăpost pentru animale (estimare prin utilizarea factorilor de emisie), conform BAT 27. (conform Deciziei de punere în aplicare (UE) 2017/302 notificată cu numărul 0(2017)688).

13.2. APĂ(inclusiv apa subterană)

Nu trebuie sa existe alte emisii de poluanți în ape, semnificative pentru mediu.

Nu este autorizată evacuarea nici unei substanțe sau materie care poluează mediul în apa de suprafață sau în canalele de scurgere a apei pluviale.

În situația în care orice analize sau observații privind calitatea sau apariția unor scurgeri în apa pluvială ar putea indica faptul ca a avut loc contaminarea, titularul autorizației trebuie:

- să realizeze imediat o investigație pentru a identifica și izola sursa de contaminare
- să ia măsuri pentru prevenirea extinderii contaminării și minimizarea efectelor de contaminare amediului;
- să notifice incidentul APM Buzău cât mai curând posibil.



Orice alte analize privind emisiile de poluanți în ape, solicitate de autoritățile de gospodărire a apelor sau de protecție a mediului se vor efectua conform acestor solicitări.

13.3 SOL

Monitorizarea calitatii solului se face anual, prin prelevarea de probe de sol din incinta.

Se analizează următorii indicatori: Azot total, Fosfor total, Cupru și Zinc. Rezultatele obținute sunt comparate cu valorile înregistrate de către proba martor analizată înainte de începerea activității. Prelevarea și analizarea probelor se va face de către laborator autorizat.

Probele vor fi prelevate de către laboratorul de analiză, de la adâncimea de 5 și 30 cm. Rezultatele analizelor se vor raporta la valorile inițiale din Raportul de amplasament. Indicatori de calitate pt analiza solului:

Locul prelevării prob	Adâncime (cm)	Indicator de calitate	Frecvența de analiză	Metode de analiză	Prag de alertă pt. soluri mai	Prag de intervenție pt. soluri mai	Valori de referință (mg/k)
incinta	5	Cu	Anual	Standarde CEN, standarde ISO, standarde naționale sau alte standarde internaționale	250	500	Valorile indicatorilor de calitate a solului vor fi
	30						
	5	Zn			700	1.500	
	30						
	5	N total			-	-	
	30						
	5	Ptotal			-	-	
	30						

Calitatea solurilor pe care se vor imprastia dejectiile fermentate, va fi monitorizata prin efectuarea studiilor agropedologice.

Se va asigura accesul sigur la orice alte puncte de prelevare și monitorizare cerute de reprezentanții APM Buzau, G.N.M -C.J Buzau. Un raport al unor astfel de rezultate trebuie anual depus, la termenele solicitate ca parte a RAM.

13.4. MONITORIZAREA TEHNOLOGICĂ

13.4.1. Operatorul are obligația să monitorizeze parametri tehnologici specifici fluxului tehnologic și să mențină înregistrări corespunzătoare

13.4.2. Parametrii tehnologici monitorizați lunar:

- numărul de animale,
- creșterea în greutate,
- consumurile de hrană, apă, energie electrică,
- cantitatea de deșeuri produse
- cantitatea de dejectii care se utilizează pentru fertilizarea terenurilor agricole;
- cantitatea de dejectii existente pe amplasament sau valorificate/eliminate prin alte metode;

13.5. DEȘEURI

Monitorizarea deșeurilor se va realiza lunar, pe tipuri de deșeuri generate, în conformitate cu prevederile Deciziei Comisiei 2014/955/UE din 18 decembrie 2014 de modificare a Deciziei 2000/532/CE de stabilire a unei liste de deșeuri în temeiul Directivei 2008/98/CE a Parlamentului European și a Consiliului.

Evidența deșeurilor produse va fi ținută lunar, conform prevederilor HG 856/2002 și va conține următoarele informații: tipul deșeurii, codul deșeurii, instalația producătoare, cantitatea produsă, data



evacuării deșeurilor din instalație, modul de stocare, data predării deșeurilor, cantitatea predată către transportator, date privind expedițiile respinse, date privind orice amestecare a deșeurilor.

Deșeurile vor fi stocate temporar pe amplasament și apoi eliminate/predate pentru valorificare la agenți autorizați în baza contractelor încheiate.

Prezenta autorizație se aplica activităților de management al deșeurilor de la punctul de colectare până la punctul de eliminare sau recuperare.

Titularul va respecta prevederile legale privind evidența gestiunii deșeurilor, recuperarea și eliminarea lor.

Operatorul are obligația întocmirii unui registru complet cu aspecte și probleme legate de operațiunile și practicile de management a deșeurilor de pe amplasament care va fi păstrat de către titularul autorizației și va fi pus în orice moment la dispoziția persoanelor autorizate pentru realizarea inspecției. Acest registru va conține minimum de detalii cu privire la:

- cantitățile de deșeuri gestionate pe amplasament, însoțite de codul din Catalogul European al Deșeurilor pentru deșeurile transportate;
- numele transportatorului deșeurilor și detaliile de atestare și de autorizare ale acestuia;
- confirmarea scrisă privind acceptarea și eliminarea/recuperarea oricăror transporturi de deșeuri în afara amplasamentului;
- detalii privind expedițiile respinse;
- detalii privind orice amestecare a deșeurilor;
- date despre preluarea și transportul deșeurilor, în vederea eliminării sau valorificării, după caz (dejectii animaliere, deșeuri metalice, deșeuri menajere, s.a.);
- date despre dejectiile utilizate ca fertilizant: cantități depuse în iazurile biologice, contractanții care preiau dejectiile în vederea fertilizării terenurilor agricole, cantități preluate, rute de transport.

Beneficiarul are obligația automonitorizării evacuării dejectiilor utilizate la fertilizarea terenurilor agricole înainte de utilizarea acestora.

Se vor analiza indicatorii de calitate ai dejectiilor solide și lichide înainte de utilizarea la fertilizarea terenurilor agricole pentru a se verifica încadrarea indicatorilor de calitate ai acestora în prevederile Studiului agropedochimic întocmit de către Oficiul Județean pentru Studii pedologice și agrochimice. Se vor determina indicatorii: N total, P₂O₅, K₂O .

Un raport al unor astfel de rezultate trebuie anual depus, la termenele solicitate ca parte a RAM.

13.5.1. Deșeuri tehnologice

Se ține evidența deșeurilor de țesuturi animaliere rezultate în procesul de producție.

13.5.2. Ambalaje

Gestionarea ambalajelor și a deșeurilor de ambalaje se va realiza în conformitate cu prevederile Legii 249/2015 privind gestionarea ambalajelor și a deșeurilor de ambalaje, cu modificările și completările ulterioare. Raportarea datelor referitoare la ambalaje și deșeuri de ambalaje către autoritățile competente pentru protecția mediului se va realiza în conformitate cu OM nr. 794/2012 privind procedura de raportare a datelor referitor la ambalaje și deșeuri de ambalaje.

Se va ține evidența ambalajelor ca număr de bucăți, greutate, mod de valorificare/eliminare

13.6. MONITORIZAREA SUBPRODUSELOR

Evidența subproduselor se va ține lunar și va conține următoarele informații:

- tipul subprodusului (dejectii lichide, dejectii solide);
- stoc inițial;
- cantitatea produsă;
- cantitatea predată către transportator și valorificată ca fertilizant în agricultură;
- cantitatea rămasă la sfârșitul lunii;



- numele transportatorului;
- numele valorificatorului;
- Operatorul va solicita transportatorului un raport lunar (semnat și ștampilat) cu cantitățile de dejecții lichide și dejecții solide transportate pentru operator și societățile unde au fost transportate;
- Operatorul va solicita beneficiarului dejecțiilor (detinătorului terenului) un raport lunar (semnat și ștampilat) cu cantitățile de dejecții lichide și dejecții solide recepționate și valorificate de la operator;

Subprodusele dejecțiilor solide și lichide vor fi stocate temporar pe amplasament și apoi predate pentru valorificare pentru fertilizarea terenurilor agricole în baza contractelor încheiate cu societăți autorizate pentru efectuarea activității de transport și împraștiere.

Un registru cu cantitățile de subproduse realizate, stocate și valorificate va fi păstrat de către titularul autorizației și va fi pus în orice moment la dispoziția persoanelor autorizate pentru realizarea inspecției.

Luna	Stoc la începutul lunii	Cantitate produsă	Cantitate produsă cumulat de la începutul anului	Cantitate valorificată	Cantitate valorificată, cumulat de la începutul anului	Stoc la sfârșitul lunii	Nume transportator	Nume operator valorificator	Nume și semnatura persoanei responsabile cu transportul subproduselor

13.7. ZGOMOT

Nivelul zgomotului la limita exterioară a incintei va fi monitorizat în cazul înregistrării de sesizări sau reclamații, de către titularul activității, prin intermediul unui laborator specializat, la limita exterioară a amplasamentului, pe perioada desfășurării activității. Măsurătorile de zgomot se efectuează de către laboratoare specializate, acreditate. Nivelul de zgomot se va încadra în limitele prevăzute în de SR 10009/2017– Acustica urbană – Limite admisibile ale nivelului de zgomot în mediul ambiant, STAS 6156/1986 – Protecția împotriva zgomotului în construcții civile și social-culturale – limite admisibile și parametri de izolare acustică, Ordinul Ministrului Sănătății nr. 119/2014-pentru aprobarea normelor de igiena și sanatare publică privind mediul de viață al populației.

13.8. MIROSURI

Conform STAS 12574/87 - Condiții de calitate pentru aerul din zonele protejate, se consideră că emisiile de substanțe puternic mirositoare depășesc concentrațiile maxim admise atunci când în zona de impact mirosul lor dezagreabil și persistent este sesizabil olfactiv.

BAT 26. BAT constau în monitorizarea periodică a emisiilor de mirosuri în aer. Descriere Emisiile de mirosuri pot fi monitorizate prin utilizarea: — Standardelor EN (de exemplu prin olfactometrie dinamică în conformitate cu standardul EN 13725 pentru a determina concentrația de mirosuri). — În cazul în care se aplică metode alternative pentru care nu sunt disponibile standarde EN (de exemplu prin măsurarea/estimarea gradului de expunere la mirosuri, prin estimarea impactului mirosurilor), se pot utiliza standarde ISO, standarde naționale sau alte standarde internaționale care asigură furnizarea de date de o calitate științifică echivalentă.

Prezența și concentrația mirosurilor în aerul înconjurător se evaluează în conformitate cu standardele în vigoare, respectiv «SR EN 16841-1 Aer înconjurător. Determinarea prezenței



mirosurilor în aerul înconjurător prin inspecție în teren Partea 1: Metoda grilei», «SR EN 16841-2 Aer înconjurător. Determinarea prezenței mirosurilor în aerul înconjurător prin inspecție în teren Partea 2: Metoda dărei de miros» și «SR EN 13725 Calitatea aerului. Determinarea concentrației unui miros prin olfactometrie dinamică» sau cu alte standarde internaționale care garantează obținerea de date de o calitate științifică echivalentă.

13.9. MONITORIZARE POST-ÎNCHIDERE

În cazul încetării definitive a activității vor fi realizate și urmărite acțiunile conform planului de închidere.

Pentru încetarea activității se are în vedere redarea amplasamentului într-o stare care să permită utilizarea acestuia în viitor. În acest scop s-a elaborat Planul de închidere a activităților și refacerea mediului, care are în vedere activitățile de închidere asociate următoarelor aspecte:

- Pregătirea și planificarea închiderii încă din timpul fazei de operare;
 - Măsurile de refacere a mediului în timpul închiderii;
 - Activități în perioada de post-închidere.
- Astfel, lucrările care se vor executa și închiderea activității sunt:
- Spălarea și dezinfectarea halelor;
 - Golirea conținutului de dejecții lichide din toate structurile subterane și supraterane: canale colectoare și bazine de colectare;
 - Spălarea și dezinfectarea structurilor subterane și supraterane;
 - Evacuarea prin vidanajare a apelor uzate din spălarea structurilor subterane și supraterane;
 - Îndepărtarea clădirilor, construcțiilor de suprafață, a materialelor și instalațiilor dezinfectate;
 - Ambalarea deșeurilor și eliminarea acestora;
 - Colectarea și evacuarea din incintă a tuturor deșeurilor menajere și industriale;
 - Testarea solului și a apei subterane pentru a constata gradul de poluare cauzat de activitate și necesitatea oricărei remedieri în vederea redării zonei așa cum este definită în Raportul inițial de amplasament;
 - Decontaminarea, epurarea sau refacerea mediului în zonele poluate (de exemplu soluri contaminate cu scurgeri cu uleiuri, carburanți sau dejecții) prin excavarea și îndepărtarea într- manieră acceptabilă a materialului afecta, oriunde acest lucru va fi necesar;
 - Plantarea anumitor suprafețe sau stabilizarea acestora prin alte metode, pentru a minimiza eroziunea generată de apă și vânt;
 - Scarificarea, fertilizarea și însămânțarea suprafețelor ocupate anterior de drumuri și platforme de fundație;

13.10. REGISTRUL EUROPEAN AL POLUANȚILOR EMIȘI SI TRANSFERAȚI (E-PRTR)

13.10.1. Operatorul are obligația de a raporta la APM Buzău (în cadrul RAM), conform Regulamentului (CE) nr. 166/2006 al Parlamentului European și al Consiliului din 18.01.2006 privind înființarea Registrului European al Poluanților Emiși și Transferați și modificarea Directivelor Consiliului 91/689/CEE și 96/61/CE adoptat prin HG 140/2008, cantitățile anuale, împreună cu precizarea că informația se bazează pe măsurători, calcule sau estimări referitoare la:

a) emisiile în aer, apă sau sol, a oricărui poluant specificat în Anexa II Regulamentului (CE) nr. 166/2006 al Parlamentului European și al Consiliului din 18.01.2006 pentru care valoarea de prag corespunzătoare din Anexa II este depășită;

b) transferurile în afara amplasamentului de deșuri periculoase care depășesc 2 tone/an sau de deșuri nepericuloase care depășesc 2000 tone/an, pentru orice operație de valorificare sau eliminare, cu excepția celor menționate în Registrul poluanților și pentru transferurile transfrontieră de deșuri periculoase.



13.10.1. Operatorul trebuie să colecteze informațiile necesare cu o frecvență adecvată pentru a stabili care dintre emisiile și transferurile în afara amplasamentului fac obiectul cerințelor de raportare în conformitate cu prevederile paragrafului 1.

13.10.2. La pregătirea raportului, titularul trebuie să utilizeze cele mai bune informații disponibile ce pot include date de monitorizare, factori de emisie, ecuații de bilanț de masă, monitorizarea indirectă sau alte tipuri de calcule, raționamente tehnice și alte metode în conformitate cu Art. 9 (1) din Regulamentului (CE) nr. 166/2006 al Parlamentului European și al Consiliului din 18.01.2006 și în concordanță cu metodologiile internaționale aprobate, unde acestea sunt disponibile.

13.10.3. Operatorul trebuie să asigure calitatea informațiilor prezentate în raportul transmis autorității de mediu.

13.10.4. Operatorul trebuie să păstreze și să pună la dispoziția autorităților competente ale Statelor Membre înregistrările datelor din care au rezultat informațiile raportate, pe o perioadă de 5 ani începând cu sfârșitul anului de raportare în cauză. Aceste înregistrări trebuie de asemenea să descrie metodologia utilizată pentru colectarea datelor.

13.10.5. Poluanții specifici activității de creștere a puilor care trebuie raportați în cazul în care valorile prag sunt depășite sunt următorii:

Valorile de prag ale poluanților emisi:

Tabelul nr. 32.

Nr. crt.	Nr. CAS	Poluant	Prag pentru emisiile		
			în aer (coloana 1a) (kg/an)	în apă (coloana 1b) (kg/an)	pe sol (coloana 1c) (kg/an)
1.	7664-41-7	NH ₃	10.000	-	-
2.	10024-97-2	N ₂ O	10.000	-	-
3.	74-82-8	CH ₄	100.000	-	-

13.10.6. Datele de emisie măsurate, estimate sau calculate, transferurile de deșeuri în afara amplasamentului, se raportează de către titularul activității respectând formatul din anexa A III a Regulamentului (CE) nr. 166/2006 al Parlamentului European și al Consiliului din 18.01.2006 privind înființarea Registrului European al Poluanților Emiși și Transferați, împreună cu celelalte informații solicitate prin aceasta.

13.10.7. Operatorul va calcula emisiile pentru toți poluanții menționați în prezenta autorizație și va transmite la APM Buzău datele în formatul cerut de aceasta, inclusiv în Sistemul Integrat de Mediu

14. RAPORTĂRI LA UNITATEA TERITORIALĂ PENTRU PROTECȚIA MEDIULUI ȘI PERIODICITATEA ACESTORA

- Operatorul instalației trebuie să înregistreze toate prelevările, analizele, măsurătorile, examinările, calibrările și întreținerile realizate conform cerințelor prezentei Autorizații.
- Operatorul trebuie să înregistreze toate accidentele/incidentele care afectează exploatarea normală a activității și care pot crea un risc de mediu. Această înregistrare trebuie să includă detalii privind natura, extinderea și impactul incidentului, precum, precum și circumstanțele care au dat naștere incidentului. Înregistrarea trebuie să includă toate măsurile corective luate asupra mediului și evitarea reparației incidentului. După notificarea accidentului operatorul trebuie să depună la APM Buzău și GNM-CJ Buzău raportul privind incidentul
- Operatorul instalației trebuie să înregistreze toate reclamațiile de mediu legate de exploatarea instalației. Fiecare înregistrare trebuie să ofere detalii privind data și ora reclamației, numele reclamantului și să ofere detalii cu privire la natura reclamației. De asemenea, trebuie păstrat un registru privind măsura luată în cazul fiecărei reclamații. Titularul autorizației trebuie să depună un raport la APM Buzău în luna următoare primirii reclamației, oferind detalii despre orice reclamație care apare. Un rezumat privind numărul și natura reclamațiilor primite trebuie inclus în R.A.M.



- d) Formatul tuturor registrelor cerute de prezenta autorizație trebuie să asigure înregistrarea tuturor datelor specifice necesare raportării rezultatului monitorizării. Formatul tuturor registrelor cerute de prezenta Autorizație trebuie agreat de APM Buzau.
- e) Registrele trebuie păstrate pe amplasament pe durata valabilității autorizației integrate de mediu și trebuie să fie disponibile pentru inspecție de către personalul cu drept de control al autorităților de specialitate, în orice moment.
- f) Operatorul, prin persoana împuternicită cu atribuții în domeniul protecției mediului, va transmite la ACPM raportările solicitate la datele stabilite.
- g) Rapoartele tuturor înregistrărilor, prelevărilor, analizelor, măsurătorilor, examinărilor, calibrărilor și întreținerilor trebuie depuse la sediul APM Buzau în conformitate cu cerințele prezentei autorizații. Un original și o copie trebuie depuse la momentul și în modalitatea precizată.
- h) Toate procedurile scrise deținute de operator trebuie să fie disponibile pe amplasament în orice moment .
- i) Frecvența și scopul raportării, așa cum sunt prevăzute în autorizația integrată de mediu, pot fi modificate cu acordul scris al APM Buzau , după evaluarea rezultatelor test.
- j) Operatorul autorizației trebuie să mențină un dosar pentru informarea publicului, la sediul APM Buzau și la sediul unității. Acest dosar trebuie să conțină minimum :
 - Copii ale corespondenței (alta decât cea desemnată a fi confidențială) între A.PM Buzau și operatorul instalației;
 - Autorizația integrată de mediu;
 - Solicitarea;
 - Raportările către APM Buzău;
 - Alte aspecte pe care titularul autorizației le consideră relevante

Un raport privind rezultatele monitorizării calității apelor trebuie depus anual la APM Buzău iar un raport rezumat trebuie depus ca parte a Raportului Anual de Mediu. Raportarea se va face pentru toate tipurile de apă pe categorii.

Raportul privind Registrul European al Poluanților Emiși și Transferați (E-PRTR):

Operatorul care desfășoară una sau mai multe activități prevăzute în Anexa I a Regulamentului EPRTTR, a căror capacitate depășește valoarea de prag corespunzătoare specificată, trebuie să comunice APM Buzau, informațiile de identificare a complexului industrial în conformitate cu Anexa III a Regulamentului EPRTTR exceptând cazul în care informația este deja disponibilă autorității competente. La pregătirea raportului, operatorul în cauză trebuie să utilizeze cele mai bune informații disponibile ce pot include date de monitorizare, factori de emisie, ecuații de bilanț de masă, monitorizarea indirectă sau alte tipuri de calcule, raționamente tehnice și alte metode în conformitate cu art.9 (1) și în concordanță cu metodologiile internaționale aprobate, unde acestea sunt disponibile. Modul de organizare a raportărilor, termenele, responsabilitățile precum și modul de informare și participare a publicului, prevăzute la art.9 alin (2), art.12 alin (2), art.13 și 15 din Regulamentul EPRTTR vor respecta ordinul conducătorului APM Buzau. Documentele se vor transmite la APM Buzau, cu respectarea prevederilor art.2 alin (5) din HG nr.140/2008, în format electronic și pe hârtie până la termenele pe care le va comunica APM Buzau. Operatorii au dreptul să solicite confidențialitatea unor date și informații, în mod justificat, potrivit art.11 din Regulamentul EPRTTR. Operatorul are obligația să păstreze înregistrările datelor din care au rezultat informațiile raportate, potrivit prevederilor art.5 alin (5) din Regulamentul EPRTTR și să folosească pentru raportarea datelor formatul prevăzut în Anexa III a Regulamentului EPRTTR.

Raportul privind EPRTTR va fi inclus in RAM

Dejecțiile solide și lichide se raportează în situația în care părăsesc amplasamentul și se încadrează la codul de deșeuri 02 01 06 și sunt raportate la categoria transfer deșeuri nepericuloase în afara amplasamentului.



Rapoartele trebuie depuse conform modelelor incluse în prezenta autorizație.

Rapoarte transmise:



Tabel nr. 33. Raport	Frecvența raportării	Data de depunere a raportului
<p>Raportul Anual de Mediu (RAM) care cuprinde:</p> <ul style="list-style-type: none"> - Monitorizarea emisiilor în aer; - Monitorizarea solului; - Monitorizarea apelor uzate menajere; - Monitorizarea apelor subterane; - Evidența gestiunii deșeurilor; - Evidența gestiunii subproduselor - Evidența gestiunii produselor periculoase; - Reclamații - Calculul azot total emis și fosfor total emis - Monitorizarea calitatii dejectiilor solide și lichide 	anual	31 martie n+1, unde n se consideră anul de raportare
<p>Plan de împrăștierea a dejectiilor Planul de fertilizare pt. terenurile agricole pe care se imprastie dejectiile, în conformitate cu Studiul OSPA</p>	anual	31 martie n+1, unde n se consideră anul de raportare, ca parte a RAM
<ul style="list-style-type: none"> - Program de revizii și reparații a utilajelor și instalațiilor pentru anul curent - Program de verificare a stării tehnice a rezervoarelor și construcțiilor subterane pt anul curent 	anual	31 martie n+1, unde n se consideră anul de raportare, ca parte a RAM
<p>Monitorizarea emisiilor și imisiilor în aer (transmitere buletinele de analiză, dacă este cazul)</p>	anual	31 martie n+1, unde n se consideră anul de raportare, rezultatele monitorizării incluse în RAM;
<p>Monitorizarea apei subterane (transmitere buletinele de analiză)</p>	semestrial și anual	- 31 martie n+1, unde n se consideră anul de raportare rezultatele monitorizării incluse în RAM;
<p>Monitorizarea dejectiilor (transmitere buletine de analiză)</p>	anual	31 martie n+1, unde n se consideră anul de raportare, rezultatele monitorizării incluse în RAM;
<p>Raportul anual pentru Registrul European al poluanților emiși și transferați, conform HG nr. 140/2008 (EPTR)</p>	anual	30 aprilie n+1, unde n se consideră anul de raportare
<p>Raportarea investițiilor și cheltuielilor de mediu</p>	lunar	lunar până la data de 10 a fiecărei luni pentru luna precedentă
<p>Raportarea privind gestiunea uleiurilor proaspete și uzate conform H.G. nr. 235/2007</p>	semestrial și anual	Semestrial: 10 a lunii următoare încheierii fiecărui semestru. Anual: 31 mai a anului următor celui de raportare, sau la solicitarea A.P.M;



Raportarea privind gestiunea ambalajelor și deșeurilor de ambalaje conf. Ordin 794/2012	anual	Până la 25 februarie al fiecărui an și la termenele stabilite de autoritatea competentă pentru protecția mediului
Raportarea evidenței gestiunii deșeurilor	anual	Raportare GD PRODES până la 31 martie pe hârtie și la termenele stabilite de autoritatea competentă pentru protecția mediului
Raportarea accidentelor de mediu	Cu ocazia producerii	În termen de 24 ore de la producere
Reclamații (când apar)	Ori de câte ori apar	10 zile de la încheierea lunii aferente reclamației

Rapoarte singulare

Tabel nr. 34.

Raport	Data de depunere a raportului
Notificările în caz de oprire/pornire programată a instalației	Cu 48 de ore înaintea opririi/pornirii
Plan de închidere definitivă (dezafectare) a instalației	Conform prevederilor legale

Model notificare

Tabel nr. 35.

Denumirea Operatorului	Data notificării	Situația de funcționare necorespunzătoare semnalată	Nr. de ore de funcționare necorespunzătoare	Măsuri de remediere a funcționării necorespunzătoare	Data remedierii	Nr. total de ore de funcționare necorespunzătoare cumulate anual
------------------------	------------------	---	---	--	-----------------	--

15. OBLIGAȚIILE TITULARULUI

15.1. Operatorul are obligația de a respecta toate condițiile din prezenta autorizație.

15.2. Operatorul are obligația de a respecta legislația specifică în vigoare privind protecția mediului. Încălcarea prevederilor legislative atrage răspunderea civilă, contravențională și penală, după caz.

15.3. Operatorul este obligat să notifice autoritatea competentă pentru protecția mediului asupra oricăror modificări a prevederilor Autorizației de Gospodărire a Apelor și să transmită autorizația revizuită. Autorizația integrată de mediu include și Autorizația de gospodărire a apelor, în vigoare. Revizuirea acesteia implică și revizuirea condițiilor din prezenta autorizație

15.4. Operatorul are obligația de a întreține construcțiile și instalațiile de captare, aducțiune, folosire epurare și evacuare a apelor uzate în condiții tehnice corespunzătoare în scopul minimalizării pierderilor de apă.

15.5. Operatorul trebuie să se asigure că este funcțional „Planul de prevenire și combatere a poluărilor accidentale” care tratează orice situație de urgență care poate apărea pe amplasament pentru minimizarea efectelor asupra mediului apărute.

15.6. Operatorul are obligația să actualizeze „Planul de prevenire și combatere a poluărilor accidentale”, să dețină mijloacele și materiale necesare în caz de poluări accidentale și să acționeze în conformitate cu prevederile planului menționat.



15.7. Programul de combatere a efectelor poluarilor accidentale trebuie revizuit și actualizat în funcție de condițiile nou apărute. El trebuie să fie disponibil pe amplasament în orice moment pentru inspecție de către personalul cu drept de control al A.P.M. Buzau, G.N.M.C.J Buzau, autorităților de specialitate.

15.8. În caz de modificare în exploatarea instalațiilor operatorul este obligat să efectueze notificările care se impun de către autoritatea de mediu.

15.9. Operatorul are obligația să dețină planul de amplasament în care sunt delimitate spațiile verzi de pe amplasament, precum și întreținerea permanentă a acestora.

15.10. Operatorul are obligația să asigure personal calificat responsabil cu protecția mediului cât și perfecționarea continuă a acestuia.

15.11. Operatorul are obligația să asigure accesul sigur și permanent al autorității competente de protecție a mediului la punctele de prelevare probe și monitorizare solicitate de APM Buzau, la zonele de depozitare a deșeurilor și sursele de zgomot de pe amplasament.

15.12. Operatorul are obligația să declare, să calculeze și să verse, în termenul legal, sumele rezultate în urma desfășurării activităților care intră sub incidența OUG 196/2005 privind Fondul de mediu aprobată prin Legea 105/2006.

15.13. Operatorul are următoarele obligații privind protecția apei de suprafață și a celei subterane:

- de a verifica periodic starea fizică a impermeabilizării bazinelor de depozitare a dejecțiilor și bazinele vidanjabile;
- de a asigura respectarea tehnologiei de vidanjare;
- de a asigura buna funcționare a lagunelor

15.14. Operatorul are următoarele obligații privind protecția solului și apei subterane:

- se va asigura păstrarea integrității impermeabilizării bazinului extern și bazinelor betonate pentru depozitarea dejecțiilor;
- se va urmări ca să se respecte întocmai traseul vidanjelor, astfel încât să se evite descărcările necontrolate pe terenurile de pe traseu;
- operatorul instalației va iniția un program de testare și verificare a tuturor rezervoarelor și conductelor subterane, cel puțin o dată la doi ani. Un raport privind aceste teste trebuie inclus în R.A.M. Toate flanșele și valvele de pe conductele de suprafață folosite pentru transportul de substanțe, altele decât apa necontaminată, caz pentru care nu este stipulată nici o prevedere permanentă privind siguranța scurgerilor, trebuie să facă subiectul verificărilor vizuale ori de câte ori este necesar sau al altor modalități de monitorizare a scurgerilor. Toate aceste verificări trebuie înregistrate într-un registru care trebuie să fie disponibil pentru inspecțiile personalului cu drept de control conform legislației în vigoare.
- sunt interzise deversările de produse care pot polua solul și implicit apa. În cazul apariției unei deversări accidentale se va proceda la eliminarea acestora și se vor restabili condițiile anterioare producerii deversărilor;
- încărcările și descărcările de materiale trebuie să aibă loc în zone stabilite, protejate împotriva pierderilor de lichide sau dispersii de pulberi și gaze;
- stocările temporare de materiale și deșeuri proprii se vor realiza cu asigurarea protecției solului și apei subterane;
- toate bazinele trebuie etanșate și izolate, după caz, pentru a preveni contaminarea solului;
- operatorul de activitate trebuie să planifice și să realizeze o dată la 2 ani, activități de revizii și reparații la elementele de construcții subterane, respectiv conducte, bazine, cămine și guri de vizitare;
- operatorul trebuie să aibă în depozit o cantitate corespunzătoare de substanțe de absorbție, precum și un număr adecvat de echipamente, pentru eliminarea efectelor oricărui poluant pe sol;



- se va asigura întreținerea corectă a puțurilor de observație (zona de protecție sanitară) și se va urmări calitatea apei subterane conform prevederilor prezentei autorizații;
- operatorul va încheia un contract ferm de asistență tehnică cu OSPA Buzău cu următoarele obligații contractuale:
 - realizarea periodică a planului de management a deșeurilor organice ce cuprinde și perioadele de interdicție și de aplicare (administrare) a deșeurilor pe terenurile agricole precum și aprobarea lui de către instituțiile abilitate;
 - realizarea cartării pedologice și agrochimice a terenurilor agricole;
 - realizarea periodică a Studiului agrochimic în vederea refacerii Planului de management cu etapizare anuală;
 - realizarea Planului de fertilizare, a Planului de Cultură, a bilanțului de azot la nivelul fermei;
 - se va întocmi și ține evidenta la Fișa parcelei și caietele de bilanț ale nutrienților aplicați pe fiecare sola.

15.15. Operatorul are următoarele obligații privind protecția cadrului natural și vegetației:

- se va sigura evitarea afectării biotopurilor învecinate prin plantarea și refacerea perdelei vegetale silvice pe tot perimetrul amplasamentului prin plantarea în perioadele optime de vegetație a unor specii de arbori corespunzători pedoclimatici;
- periodic se vor contacta firme specializate pentru operațiile de deratizare și dezinsecție;
- să dispună măsurile necesare astfel încât Prestatorul de servicii să realizeze întreținerea (spălarea) utilajelor / autovehiculelor care asigură transportul / aplicarea dejecțiilor de fiecare dată când se efectuează astfel de operații. Se interzice circulația pe drumurile publice a mijloacelor de transport / utilajelor din dotare având roțile necurățate

15.16. Operatorul are următoarele obligații privind managementul mirosurilor:

- operatorul autorizației va elabora anual un plan de management al mirosurilor. Acesta se va prezenta către autoritatea competentă pentru protecția mediului;
- se va limita expunerea la miros a receptorilor sensibili, sub nivelul acceptabil de disconfort;
- se vor limita mirosurile utilizând tehnici eficiente de împrăștiere a dejecțiilor sau alte măsuri de minimizare a emisiilor (când prevenirea nu este posibilă);
- se va institui un sistem de bune practici pentru controlul și diminuarea mirosurilor provenite de la producerea / aplicarea dejecțiilor incluzând sisteme eficiente de depozitare a deșeurilor și de reținere a mirosului;
- pentru reducerea mirosurilor se vor efectua plantări de copaci, arbuști și flori pentru realizarea perdelei vegetale de protecție care are ca scop și reducerea percepției mirosurilor.

16. MANAGEMENTUL ÎNCHIDERII INSTALAȚIEI, MANAGEMENTUL REZIDUURILOR

16.1.1. În cazul închiderii definitive a întregii instalații sau a unor părți de instalație, operatorul trebuie să elaboreze un plan de închidere acordat de autoritatea competentă pentru protecția mediului. Scopul planului de închidere trebuie să respecte prevederile Ghidului Tehnic General (punctul 18), aprobat prin O.M. nr. 36/2003.

16.1.2. Planul de închidere trebuie să includă minim:

- planurile tuturor conductelor și rezervoarelor subterane;
- orice măsură specifică pentru prevenirea poluării apei, aerului și solului;
- acolo unde este cazul, golirea completă de conținut potențial periculos și spălarea conductelor și a rezervoarelor;
- eliminarea tuturor substanțelor periculoase de pe amplasament;
- valorificarea/eliminarea deșeurilor;



- măsuri de pază pentru prevenirea actelor de distrugere.

16.1.3. La încetarea activității se va analiza impactul produs de activitatea tehnologică asupra solului pentru a constata gradul de poluare și necesitatea oricăror remedieri în vederea aducerii terenului într-o stare satisfăcătoare din punct de vedere al categoriei de folosință avută anterior.

16.1.4. Dezafectarea, demolarea instalațiilor și construcțiilor se va face obligatoriu pe baza unui proiect de dezafectare. Solicitarea și obținerea acordului de mediu sunt obligatorii pentru proiectele de dezafectare aferente activității cu impact semnificativ asupra mediului.

16.1.5. Planul de închidere trebuie să identifice resursele necesare pentru punerea lui în practică și să declare mijloacele de asigurare a disponibilității acestor resurse, indiferent de situația financiară a titularului Autorizației.

16.1. Lucrări și măsuri specifice de protecția mediului

După încetarea activității, se impune luarea următoarelor măsuri:

- închiderea instalației se va face în siguranță pentru comunitatea locală și pentru mediu;
- asigurarea securității obiectivului;
- punerea în siguranță a instalațiilor;
- oprirea alimentării cu energie electrică și apă industrială;
- debranșarea de la rețelele de energie electrică;
- golirea tuturor instalațiilor;
- demontarea construcțiilor metalice ale instalației;
- valorificarea uleiurilor uzate, motoarelor electrice și deșeurilor metalice la centrele specializate de colectare;
- spălarea și dezinfectarea halelor;
- golirea conținutului de dejectii lichide din toate structurile subterane și supraterane: canale colectoare și bazine colectoare;
- spălarea și dezinfectarea structurilor subterane și supraterane;
- evacuarea prin vidanjare a apelor uzate rezultate din spălarea structurilor subterane și supraterane;
- demolarea halelor în conformitate cu normele de securitate specifice;
- ambalarea deșeurilor și eliminarea acestora;
- colectarea și evacuarea din incintă a tuturor deșeurilor menajere și industriale;
- testarea solului și a apei subterane pentru a constata gradul de poluare cauzat de activitate și necesitatea oricărei remedieri în vederea redării zonei așa cum este definită în Raportul inițial de amplasament.
- dejecțiile din bazinele de stocare vor fi eliminate, iar bazinele de stocare golite de materiale vor fi spălate;
- apele uzate rezultate vor fi evacuate conform contractelor de deversare încheiate;
- se vor preleva probe din pânza de apă freatică din forajele de pe amplasament în vederea determinării unei potențiale poluări;
- măsurile de refacere, în eventualitatea identificării unei poluări a solului: porțiunea de sol poluată se va decoperta și se va înlocui cu sol fertil. Solul contaminat, considerat deșeu periculos, va fi dus în centre speciale de tratare / eliminare;
- în cazul dezafectării unor construcții / spații depozitare se vor lua măsuri astfel încât deșeurile rezultate să fie valorificate / eliminate în conformitate cu prevederile Legii nr. 211 / 2011 privind regimul deșeurilor.

17. GLOSAR DE TERMENI

Tabel nr. 36

Anual	Toată perioada sau părți ale unei perioade de 12 luni consecutive
-------	---



APM	Agenția pentru Protecția Mediului
Administrație locală	In cazul de fata Primăria municipiului Buzau
Autorizație	Denumirea prescurtată a Autorizației Integrate de Mediu
BAT	Cea Mai Bună Tehnică Disponibilă
CAT	Comisia de Analiză Tehnică
CBO ₅	Consum Biologic de Oxigen la 5 zile
CCO	Consum Chimic de Oxigen
dB(A)	Decibeli (ponderați)
I.P.P.C.	Prevenirea și Controlul Integrat al Poluării
Leq	Nivelul echivalent de zgomot continuu
PM ₁₀	PM ₁₀ - particule în suspensie care trec printr-un orificiu de selectare a dimensiunii, astfel cum este definit de metoda de referință pentru prelevarea și măsurarea PM ₁₀ , SR EN 12341, cu un randament de separare de 50% pentru un diametru aerodinamic de 10 ⁻⁴ m conform Legii 104/2011 privind calitatea aerului înconjurător
Ppm	Părți per milion
RAM	Raportul Anual de Mediu
EPRT	Registrul European al Poluanților Emiși și Transferați
t	Tone
VLE	Valori Limită de Emisie
CMA	Concentrație maximă admisibilă

Anexa I Planuri de încadrare în zonă

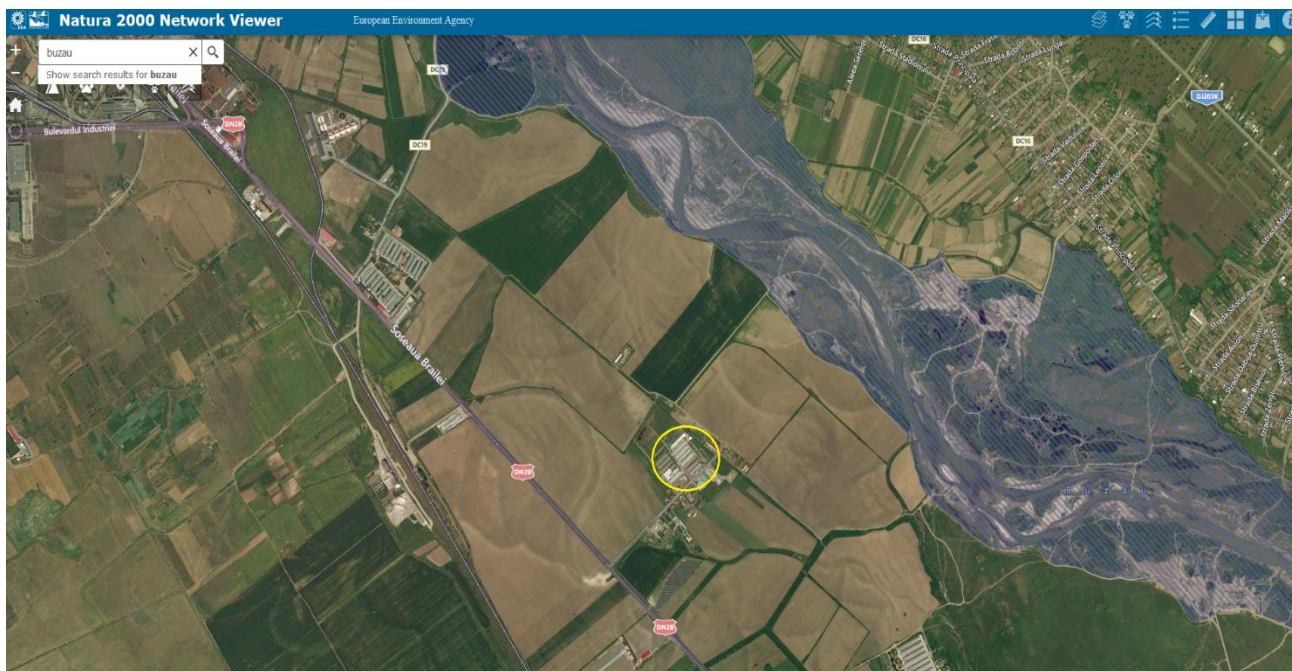

Etapele fluxului tehnologic

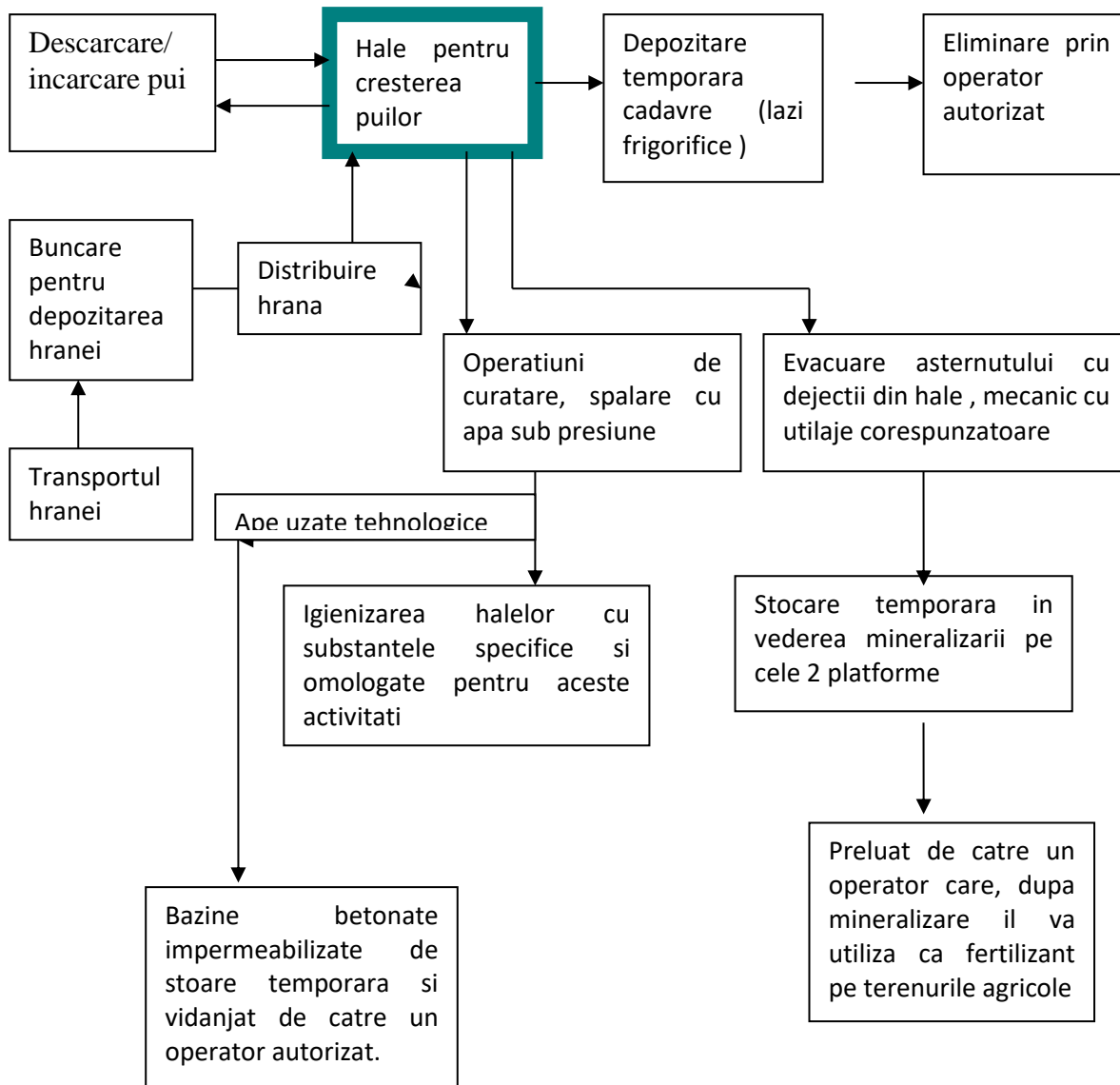

ANEXA II – Modelul Raportului Anual de Mediu (RAM) – va fi pus la dispoziție operatorului în format electronic

Date generale

Identificarea dispozitivului	
Numele instalației	
Adresa instalației	
Cod poștal /Cod țară	
Coordonatele amplasamentului (latitudine N, longitudine E)	Nord Est
Codul CAEN (4 cifre sub forma xxxx)	
Activitatea principală	
Volumul producției	
Autoritatea de reglementare	
Numărul instalațiilor	



APM BUZĂU DRAFT AUTORIZAȚIE A INTEGRATĂ DE MEDIU REVIZUITĂ
AFISAT IN DATA DE 13.10.2020 SC TIMIUS PROD 04 S.R.L

Numărul orelor de funcționare pe an	
Numărul angajaților	
Numărul autorizației de mediu	
Persoana de contact	
Telefon nr.	
Fax nr.	
Adresa E-mail	

Consumuri de materii prime

Tip materie primă	Unitate de măsură	Consum anula realizat
-------------------	-------------------	-----------------------

Producție

Tip produs	Unitate de măsură	Producție maxima proiectata	Producție anuala realizata
------------	-------------------	-----------------------------	----------------------------

Consum de energie și combustibili

Energie electrica și combustibili utilizați	Unitatea de măsură	Consum anual
---	--------------------	--------------

Reclamații

Reclamații de mediu	Număr	Soluționare	Observații
Reclamații primite			
Categorii de reclamații			
• Miros			
• Zgomot			
• Apa			
• Aer			
• Procedurale			
• Diverse			

Consumuri de apă

	Sursa proprie/terți	Unitatea de măsură	Consum anual
Apă subterană			
Apă de suprafață			
Apă municipală			

Emisii în aer

N r . c r t .	Sursa/ Echipe ment de poluare	C o ș	Com busti bil utili zat	P ol u a nt	V L E (m g/ N m 3)	Val oar e mă sur ată (m g/ N m3)	Tip monitori zare continua / discontin ua
---------------------------------	--	-------------	-------------------------------------	-------------------------	---	---	---



Notă: se vor anexa copii ale buletinelor de analiză efectuate

Emisii în apă

Sursa generatoare	Natura apei	Punct de evacuare/ prelevare ape uzate	Poluanți existenți în apa uzată	V.L.E. Conf. Autorizației de gospodărirea apelor (mg/l)	VLE măsurat (mg/l)
-------------------	-------------	---	------------------------------------	--	-----------------------

Notă: se vor anexa copii ale buletinelor de analiză efectuate

Calitatea apei subterane

Locul prelevării probei	Indicator de calitate analizat	Valoarea înregistrată la momentul autorizării (mg/l)	Valoarea măsurată (mg/l)
-------------------------	--------------------------------	---	-----------------------------

Notă: se vor anexa copii ale buletinelor de analiză efectuate

Gestiunea deșeurilor

Nr. crt.	Sur sa	Denu mire deșeu	Cod deșeu confor m H.G. 856/2 002	Generat (t)		Valorificare (t)			Eliminare (t)			St oc lun a
				lu na	cumu lat	lu na	cumu lat	Agent economi c valorific ator/ eliminat or	lu na	cumu lat	Agent economi c valorific ator/ eliminat or	

Gestiunea subproduselor

Tip subprodus

Denumi re subprod us	Stoc la început ul lunii (t)	Cantita te produs ă (t)	Cantita te produs a cumula t de la început ul anului (t)	Cantitate valorific ată (t)	Cantitate valorifica tă, cumulat de la începutul anului (t)	Stoc la sfârșit ul lunii (t)	Nume transporta tor	Nume operator valorifica tor
-------------------------------	---------------------------------------	-------------------------------------	---	--------------------------------------	--	--	---------------------------	---------------------------------------

REGISTRU SUBSTANȚE/PREPARATE CHIMICE PERICULOASE

intocmit conform prevederilor OUG nr. 195/2005 privind protecția mediului, Cap. III, Atr. 28, lit. b

Nr. Crt.	Subst anta chimi ca pericu loasa (Prepa ratul	Data intra rii in soci etate	Cantit ate intra ta, (unit. mas.)	Caracte ristici	Ambal aje/tip SP intrata	Loc asigu rare	Fise tehni ce de secur itate	Obser vatii	Num e pren ume	Semn atura
----------	--	--	--	--------------------	-----------------------------------	----------------------	--	----------------	-------------------------	---------------



	ch. Peric.)									
--	----------------	--	--	--	--	--	--	--	--	--



