

**MEMORIU DE PREZENTARE A AMENAJAMENTULUI
FONDULUI FORESTIER PROPRIETATE PRIVATĂ A
ASOCIAȚIEI PROPRIETARILOR DE PĂDURI „PATACU 2024”**

JUDEȚUL BUZĂU

U.P. XXIV PATACU

**pentru evaluarea adecvată a efectelor potențiale asupra ariilor naturale
protejate de interes comunitar**

CUPRINS

I. Descrierea succintă a planului și distanța față de aria naturală protejată de interes comunitar, precum și coordonatele geografice (Stereo 70) ale amplasamentului amenajamentului silvic	3
A. Suprafața fondului forestier	3
B. Conservarea biodiversității la nivel european	3
C. Descrierea amenajamentului silvic al U.P. XXIV PATACU	6
D. Numele și codul ariei naturale protejate de interes comunitar	20
II. Prezența și efectivele/suprafețele acoperite de specii și habitate de interes comunitar în zona amenajamentului silvic	21
ROSCI0190 Penteleu.....	21
III. Legătura dintre amenajamentul silvic al U.P. XXIV PATACU și managementul conservării ariilor naturale protejate din zonă	32
IV. Estimarea impactului potențial al amenajamentului silvic asupra speciilor și habitatelor din aria naturală protejată de interes comunitar.....	32
A. Măsuri de reducere a impactului cu caracter general	37
A.1. Măsuri propuse pentru gospodărirea durabilă a habitatelor și speciilor de interes comunitar din perimetrul amenajamentului	38
B. Măsuri pentru reducerea presiunilor exercitate de factori destabilizatori	41
C. Măsuri care se pot lua în caz de calamități pentru evitarea reluării procedurii de avizare în caz de modificare a amenajamentului	42
V. Alte informații prevăzute în legislația în vigoare	43

I. Descrierea succintă a planului și distanța față de aria naturală protejată de interes comunitar, precum și coordonatele geografice (Stereo 70) ale amplasamentului amenajamentului silvic

A. Suprafața fondului forestier

Suprafața fondului forestier este de 126.75 ha, este organizată într-o singură unitate de producție U.P. XXIV PATACU

Amenajamentul fondului forestier proprietate privată aparținând Asociației Proprietarilor de Păduri “Patacu 2024”, județul Buzău se suprapune peste aria naturală protejată de interes comunitar, respectiv *ROSCI0190 Penteleu*.

B. Conservarea biodiversității la nivel european

În Uniunea Europeană, conservarea, protecția și îmbunătățirea calității mediului, inclusiv conservarea habitatelor naturale și a speciilor de fauna și flora sălbatică, sunt obiective comunitare esențiale și de interes general. Întrucât s-a constatat că pe teritoriul statelor membre ale U.E., habitatele naturale se afla, în multe cazuri, într-un proces de deteriorare și din ce în ce mai multe specii sălbatice sunt periclitate și pentru că atât habitatele cât și speciile amenințate fac parte din patrimoniul natural al Comunității, iar pericolele care le amenință sunt adesea de natură transfrontalieră, a fost necesar să se adoptate reglementări comunitare de conservare a acestora.

Directiva Consiliului Europei 92/43/EEC, din 21.05.1992, referitoare la conservarea habitatelor naturale și a florei și faunei sălbatice („Directiva Habitate”) are ca scop principal tocmai promovarea menținerii biodiversității la nivel european, dar cu luarea în considerare și a condițiilor economice, sociale, culturale și a aspectelor regionale și locale, contribuind astfel la atingerea obiectivului mai general al dezvoltării durabile. În mod similar, Directiva Consiliului Europei 2009/147/EEC („Directiva Pasări”), din 30.11.2009, se refera la speciile de pasări sălbatice și la habitatele acestora.

Prin aceste directive, anumite tipuri de habitate naturale și anumite specii amenințate au fost desemnate ca priorități, urmarindu-se că măsurile de conservare a lor să poată fi puse în aplicare cât mai repede. Pentru a menține sau a readuce habitatele naturale sau populațiile speciilor sălbatice de importanță comunitară la un stadiu corespunzător de conservare, s-a considerat necesar să se desemneze arii speciale de conservare (potrivit “Directivei Habitate”) și arii de protecție specială avifaunistică (potrivit “Directivei Pasări”), astfel încât să se creeze o rețea ecologică europeană coerentă, conform unui program bine stabilit.

Rețeaua ecologică „Natura 2000” reunește siturile care adăpostesc tipuri de habitate naturale enumerate în anexa I și habitatele speciilor enumerate în anexa II din “Directiva Habitate”, precum și siturile care includ habitatele speciilor de pasări enumerate în anexa I din “Directiva Pasări” și, în cazul speciilor migratoare, zone de înmulțire, de schimbare a penelor, de iernare și puncte de popas de-a lungul rutelor de migrare ale acestora.

Elementele care sunt relevante pentru protecția naturii, din rezoluțiile Conferințelor Ministeriale pentru Protecția Pădurilor din Europa, de la Helsinki (1993) și Lisabona (1998), sunt adoptate și ca baza pentru liniile directoare ale gospodăririi pădurilor în siturile Natura 2000. Astfel cele șase criterii pan- europene ce constituie fundamentul pentru monitorizarea gospodăririi durabile a pădurilor sunt:

- menținerea și sporirea adecvată a resurselor forestiere;
- menținerea sănătății și vitalității ecosistemelor forestiere;
- menținerea și încurajarea funcțiilor productive ale pădurii (lemnoase și nelemnoase);
- menținerea, conservarea și sporirea adecvată a biodiversității în ecosistemele

forestiere;

- menținerea și sporirea adecvată a funcțiilor de protecție în gospodărirea pădurilor (în special referitoare la sol și apă);

- menținerea altor funcții și condiții socio-economice.

Din conținutul directivelor europene și al ghidurilor de interpretare ale acestora, prezentăm câteva aspecte:

- statele membre sunt libere să aleagă cum să implementeze măsurile practice menite să servească obiectivele generale ale directivelor;

- Rețeaua Natura 2000 nu intenționează să blocheze toate activitățile economice în siturile desemnate, ci solicita ca gospodărirea fiecărui sit să fie adaptat circumstanțelor locale și să ia în considerare ambele necesități, de conservare a naturii și de producție economică. Atât timp cât starea favorabilă de conservare poate fi menținută sau restaurată în combinație cu așteptările privind producția economică a pădurilor, activitățile respective pot continua fără modificări substanțiale;

- măsuri de ocrotire integrală pot fi adoptate în cazul unor specii sau habitate foarte rare sau valoroase, altfel rețeaua Natura 2000 trebuie să fie o rețea de arii naturale cu diverse grade de protecție, de la caz la caz;

- orice restricție sau stopare de activitate care constituie o amenințare semnificativă asupra speciilor sau habitatelor trebuie analizată caz cu caz. Orice nou plan sau program care poate avea un efect semnificativ asupra unui sit desemnat trebuie evaluat din punct de vedere al impactului, înainte de a fi implementat;

- numai un număr restrâns de măsuri necesare pot fi deduse din directive și nu este posibil să se dea indicații specifice pentru situri, astfel se recomandă ca obiectivele și măsurile de gospodărire specifice fiecărui sit să fie identificate prin implicarea tuturor factorilor interesați, și rezultatele acestor consultații să fie transpuse în planuri de management transparente și de lungă durată;

- măsurile generale pot include: să nu se defrișeze suprafețe mari; să nu se schimbe destinația terenului; să nu se substituie speciile indigene cu specii exotice; utilizarea pesticidelor și erbicidelor să fie redusă la minim, acordându-se prioritate soluțiilor alternative; când este posibil trebuie promovate diversitatea structurilor orizontale și verticale și arboretele de amestec.

- intervenții ce conduc la o întrerupere temporară a consistenței, pe spații limitate (cum ar fi tăierile în grupe de arbori), sau de o intensitate limitată (că la rărituri) sunt legitime, cu condiția să se admită revenirea la situația inițială prin regenerare naturală, chiar dacă sunt necesare mai multe stadii de succesiune naturală;

- trebuie evaluate activități precum exploatarea arborilor, construcția de drumuri sau drenarea terenurilor, fie în planul de management fie printr-o analiză individuală;

- conservarea habitatelor și speciilor la nivel de sit trebuie să fie rezultatul măsurilor luate în favoarea speciilor și habitatelor pentru care a fost desemnat situl și trebuie privit situl ca un întreg. În cazul intervențiilor ciclice (în timp și spațiu), o stare favorabilă de conservare la nivel de sit se poate obține mult mai ușor când este vorba de situri mari;

- măsuri restrictive de management și absența anumitor tipuri de intervenții pot fi introduse mai ușor în gospodărirea pădurilor din domeniul public, dat fiind că există voință politică în sensul acesta. În cazul pădurilor private, acestea pot fi pe buna dreptate subiect pentru subvenții, acorduri contractuale, scutiri de taxe, asistență tehnică etc., pentru a compensa lipsa venitului prevăzut, serviciul adus societății în ansamblu și, dacă este cazul,

deprecierea capitalului.

În ghidul de interpretare – Natura 2000 și pădurile `Provocări și oportunități`, elaborat de Comisia Europeană în anul 2003, sunt prezentate următoarele sugestii privind conservarea biodiversității în siturile de interes comunitar:

- să se conserve arbori izolați, maturi, uscați sau în descompunere, care constituie un habitat potrivit pentru ciocănitori, pasări de pradă, insecte și numeroase plante inferioare (ciuperci, ferigi, briofite etc.);

- să se conserve arbori cu scorburi, care pot fi utilizați de pasări și mamifere mici pentru cuiburi, respectiv vizuini;

- să se conserve arborii mari în care cuibăresc frecvent pasări răpitoare, precum și cei din imediata apropiere;

- să se mențină zonele umede din fondul forestier (balți, păraie, izvoare, mlaștini, mocirle etc.) într-o stare care să le permită să-și joace rolul pe care îl au în ciclul de reproducere al peștilor, amfibienilor, insectelor, etc., evitându-se fluctuațiile excesive de nivel a apei,

- să se zoneze adecvat suprafețele forestiere mari, atât pentru operațiuni forestiere, cât și pentru activități de turism/recreative, în acord cu diferitele niveluri de intensitate presupuse de măsurile de gospodărire, urmarindu-se aplicarea unor măsuri tampon în zonele din jurul ariilor protejate;

- să se folosească măsurile de gospodărire de după dezastre naturale, cum ar fi furtuni puternice sau incendii pe suprafețe mari, pentru a se lua în calcul posibilitățile de creștere a biodiversității, prin acceptarea că desfășurarea succesiunii să se realizeze pe cale naturală, în potențiale zone interesante;

- să se adapteze perioada de aplicare a operațiunilor silviculturale și de exploatare astfel încât să se evite interferența cu sezonul de reproducere al speciilor sensibile de animale, în special cazul cuibăritului și împerecherii de primăvara a pasărilor de pădure;

- să se păstreze distanțe adecvate pentru a se evita perturbarea speciilor rare sau periclitare, a căror prezență a fost confirmată;

- să se realizeze o rotație ciclică a zonelor cu grade diferite de intervenție în timp și spațiu;

- în cazul în care nu contravine legislației și reglementarilor forestiere în vigoare, ar merita să se ia în considerare că să nu se acopere întregul spațiu disponibil, cu ocazia lucrărilor de reîmpădurire, așa încât să se păstreze mici zone naturale asociate cu pădurea că, de exemplu, petice de iarba, pajiști calcaroase, buruienșiuri, mlaștini, turbării, depresiuni aluviale și zone cu alunecări de teren. Toate acestea pot îmbogăți enorm oferta generală a biodiversității unui teritoriu, datorită producerii de tranziții între diferite tipuri de vegetație (ecotonuri), cu frecvență crescută; din același motiv, decizia de a nu replanta anumite puncte neregenerate, în plantații noi făcute în scopuri economice, poate genera o varietate suplimentară și recolonizare spontană dispersată cu specii pioniere, ceea ce va duce la o sporire în timp a biodiversității, asigurându-se nișe corespunzătoare pentru o varietate mare de specii. Mai mult, valoarea suplimentară a regenerării complete (100 %) este de obicei scăzută, deoarece completările sunt foarte costisitoare;

- să se asigure monitorizarea regulată a bogăției speciilor naturale, pentru a putea evalua efectul măsurilor luate și pentru a garanta cunoașterea prezenței elementelor de floră și faună rare sau periclitare.

C. Descrierea amenajamentului silvic al U.P. XXIV PATACU

Suprafața totală a fondului forestier proprietate privată aparținând Asociației Proprietarilor de Păduri “Patacu 2024”, județul Buzău care face obiectul amenajării este de 126,75 ha, conform documentelor de proprietate.

Amenajamentul U.P. XXIV PATACU, a fost întocmit pentru fondul forestier proprietate privată a Asociației Proprietarilor de Păduri “Patacu 2024”, județul Buzău, administrate prin Ocolul Silvic Siriu. Suprafața fondului forestier proprietate privată aparținând Asociației Proprietarilor de Păduri “Patacu 2024”, județul Buzău provine din Direcția Silvică Buzău, Ocolul Silvic Nehoiu (U.P. I PĂLTINIȘ, U.P. III PATACU) și Ocolul Silvic Nehoiașu (U.P. III SIRIU, U.P. V HARȚAGU)

Din punct de vedere administrativ-teritorial, suprafața luată în studiu, se află pe raza U.A.T. Gura Teghii, Nehoiu, Siriu și Chiojdu, județul Buzău.

Perioada de aplicare a amenajamentului silvic a fondului forestier proprietate privată aparținând Asociației Proprietarilor de Păduri “Patacu 2024”, județul Buzău este 01.01.2024 – 31.12.2033.

Repartizarea fondului forestier pe unități teritorial-administrative:

Tabelul 1

Nr. crt.	Județul	Unitatea teritorial administrativă	Denumire fost OS/UP		Parcele aferente	Supr. - ha -
			O.S.	U.P.		
1	Buzău	Nehoiu	Nehoiu	I Păltiniș	124A	9.75
		Gura Teghii		III Patacu	18D, 19A, 19C	21.84
10A, 10C, 10D, 11A, 11B, 11D, 11E, 12A, 12B, 12C, 12D, 12E, 12F, 12G, 12H, 12I, 12J, 12K, 12L, 12M, 12N, 12O, 12P					66.25	
3		Chiojdu		III Siriu	148B, 149	16.41
4	Siriu	Nehoiașu	V Harțașu	8A, 8E, 8V, 100A, 100B	12.50	
TOTAL						126,75

În prezent, suprafața fondului forestier proprietate privată aparținând Asociației Proprietarilor de Păduri “Patacu 2024”, județul Buzău este administrată de Ocolul Silvic Siriu.

Pădurea este constituită din mai multe trupuri de pădure:

Tabelul 2

Nr. crt.	Denumirea trupului de pădure	Denumirea bazinetului	Parcele componente	Supr. ha
1	Patacu	Patacu	10A, 10C, 10D, 11A, 11B, 11D, 11E, 12A, 12B, 12C, 12D, 12E, 12F, 12G, 12H, 12I, 12J, 12K, 12L, 12M, 12N, 12O, 12P	66,25
2	Milea	Milea	148B, 149	16,41
3	Vâna Mare	Paltiniș	18D, 19A	15,06
4	Paltiniș Cașoca		19C	6,78
5	Vinețisu	Vinețisu	124A	9,75
6	Harțașu	Harțașu	100A, 100B	10,00
7	Fieraru		8A, 8E, 8V	2,50
TOTAL				126,75

Din punct de vedere morfostructural, teritoriul studiat face parte din Unitatea morfostructurală de orogen, I Unitatea Carpato - Transilvană, A – subunitatea carpaților Orientali, 2 – Grupa de Curbură, J - Munții Curburii Externe.

Geomorfologic regiunea este încadrată în II Ramura – Carpațiiilor de curbură, 2 Grupa Munții Buzăului – Masivul Siriu și Masivul Podul Calului (din care Masivul Teherăului) – munți cu înalțimi mijloci, cu orientare N-S a culmii principale, puternic fragmentați de cursurile superioare ale afluenților Buzăului.

Unitatea geomorfologică dominantă este versantul cu configurație în general ondulată, deseori framântată și foarte rar plană.

Relieful unității se caracterizează prin culmi și pâraie ce coboară transversal spre Valea Buzăului. Tipul geomorfologic cvasimajoritar care caracterizează relieful acestora este versantul. Expoziția predominantă este umbrită, întâlnindu-se însă toate expozițiile de detaliu derterminate de microrelieful terenului.

Din punct de vedere altitudinal, teritoriul studiat se situează între 730 de m și 1200 m, majoritatea suprafețelor încadrându-se în intervalul 1000 – 1200 m.

Altitudinal unitatea se încadrează, după altitudinea medie pe u.a. în intervalele:

- 601 – 800 m - 15% (19,08 ha);
- 801 - 1000 m - 31 % (39,43 ha);
- 1001 - 1200 m - 54 % (68,12 ha).

Pe categorii de înclinare situația este următoarea:

- versanți cu înclinare mai mică de 16 grade: 0,45 ha;
- versanți cu înclinare între 16-30 grade: 27,98 ha (22%);
- versanți cu înclinare între 31-40 grade: 98,32 ha (78%),

În evidența descrierii parcelare expozițiile sunt redată în raport cu punctele cardinale având următoarele semnificații:

- expoziții însorite S și SV (16%) – 20,63 ha;
- expoziții parțial însorite E, SE, V și NV (73%) – 91,70 ha;
- expoziții umbrite N și NE (11%) – 14,42 ha.

Coordonatele limitelor fondului forestier proprietate privată aparținând Asociației Proprietarilor de Păduri “Patacu 2024”, Județul Buzău, în sistem de proiecție Stereo' 70, sunt prezentate în tabelul de mai jos:

Tabelul 3

POINT_X	POINT_Y	POINT_X	POINT_Y	POINT_X	POINT_Y
589744,276	444247,326	592875,492	452315,997	593321,713	451944,072
589521,5495	444199,9974	605901,88	456855,45	589188,902	443558,955
589603,054	444053,49	605205,44	457092,66	604313,4064	442562,6282
588975,473	443790,798	605336,0101	457440,0586	604809,898	442692,4066
588957,395	443862,529	606101,9812	457479,228	605073,0981	444783,4286
592765,862	452491,836	605516,445	457726,348	604821,2879	445211,6717
592914,591	452519,451	592900,3299	454209,3595	604441,3745	445845,0691
593005,543	452312,449	593440,5661	453877,417	604025,7348	445053,3098
592957,015	452185,302	592925,436	452579,37	605799,237	457913,5
593065,804	452220,561	593149,89	451876,092	606143,487	457852,098

Repartiția fondului forestier pe folosințe se prezintă astfel:

A. Păduri și terenuri destinate împăduririi și reîmpăduririi: 125,93 ha, din care păduri: 125,93 ha.

B. Terenuri afectate gospodăririi silvice: 0,82 ha, din care 0,82 ha terenuri pentru hrana vânatului.

Obiectivele ecologice, economice și sociale

În gospodărirea durabilă a pădurilor obiectivul general îl constituie menținerea și de câte ori este posibil, ameliorarea aptitudinilor acestora pentru a îndeplini cât mai bine ansamblul funcțiilor atribuite arboretelor și creșterea potențialului acestora.

Din obiectivul general, se desprind alte trei obiective strâns legate de funcțiile pădurii: ecologic, economic și social.

Prin obiectivul ecologic, care și în cazul de față este prioritar, se urmărește menținerea echilibrului general acționând concomitent asupra mediului fizic (sol, climă) și biologic (ansamblul speciilor vegetale și animale din pădure).

Obiectivul economic vizează conducerea și menținerea pe picior a unui lemn de mare valoare prin utilizarea mai bună a factorilor naturali de producție și optimizarea procesului de producție forestieră.

Obiectivul social cuprinde preocupările directe care se referă la acțiunile sociale: recreere, destindere, folosirea forței de muncă locală, etc.

Obiectivele menționate se caracterizează în țeluri de protecție și măsuri de reglementare a acestora.

Obiectivele social-economice și ecologice ale pădurilor, concretizate în produse și servicii de protecție sau sociale sunt prezentate în tabelul 4.

Tabelul 4

Nr. crt.	Grupa de obiective și servicii	Denumirea obiectivului de protejat sau a serviciilor de realizat
1	Ecologice: protejarea mediului	Menținerea stării favorabile pentru speciile și habitatele de interes comunitar din siturile Natura 2000
		Protecția terenurilor contra eroziunii
		Echilibrul hidrologic
2	Sociale: realizarea cadrului natural	Recreere, destindere, valorificarea forței de muncă locală
3	Economice: optimizarea producției pădurilor	Producția de lemn gros și foarte gros necesar nevoilor proprietarilor

Conform hotărârii **Conferinței a II a de amenajare nr. 33 din 14.02.2024** suprafața pădurii este încadrată, din punct de vedere funcțional, după cum urmează:

în grupa I funcțională (125,93 ha), cu următoarele categorii funcționale:

- **1.1G** – arboretele din bazinele torentiale sau cu transport excesiv de aluviuni, determinate prin studii hidrologice, de amenajarea pădurilor sau de amenajare a bazinelor hidrografice (T III) – 35.88 ha;

- **1.2A** – arboretele situate pe stâncării, pe grohotișuri și pe terenuri cu eroziune în adâncime și pe terenuri cu înclinarea mai mare de 30 grade pe substrate de fliș (facies marnos, marno-argilos și argilos), nisipuri, pietrișuri și loess, precum și cele situate pe terenuri cu înclinare mai mare de 35 grade, pe alte substrate litologice (T II) – 89.32 ha;

- **1.2D** - arboretele din jurul marilor construcții hidrotehnice, pe o rază minimă de 200 m, în funcție de pericolul de eroziune și de alunecare a terenului (T II) – 0.28 ha;

- **1.2H** – arboretele situate pe terenuri alunecătoare (T II) – 0.45 ha.

Din suprafața fondului forestier 66,25 ha se suprapun peste Situl Natura 2000 ROSCI0190 Penteleu (în secundar ca grupă funcțională 5Q).

Corespunzător obiectivelor ecologice, economice și sociale în amenajament se precizează funcțiile pe care trebuie să le îndeplinească fiecare arboret și pădurea în ansamblul ei. În acest scop, arboretele au fost încadrate pe grupe, subgrupe și categorii

funcționale menționate în continuare.

În ce privește pădurea, aceasta a fost încadrată în grupa I – păduri cu funcții speciale de protecție – 125,93 ha.

În cadrul acesteia s-au stabilit categoriile funcționale prezentate în tabelele următoare:

Tabelul 5

Tip funcțional	Categoriile funcționale		Suprafața	
	Denumirea	Țeluri de gospodărire	ha	%
GRUPA I - Păduri cu funcții speciale de protecție				
TII	1.2A – arboretele situate pe stâncării, pe grohotișuri, pe terenuri cu eroziune în adâncime, pe terenuri cu înclinare mai mare de 35 grade, iar cele situate pe substrat de fliș, nisipuri sau pietrișuri, cu înclinarea mai mare de 30 grade	Protecție	89,32	71
	1.2D - arboretele din jurul marilor construcții hidrotehnice, pe o rază minimă de 200 m, în funcție de pericolul de eroziune și de alunecare a terenului (T II)	Protecție	0,28	-
	1.2H – arboretele situate pe terenuri alunecătoare (T II)	Protecție	0,45	-
TIII	1.1G – arboretele din bazinele torentiale sau cu transport excesiv de aluviuni, determinate prin studii hidrologice, de amenajarea pădurilor sau de amenajare a bazinelor hidrografice (T III)	Protecție și producție	35,88	29
TOTAL GRUPA I			125,93	100
TOTAL AMENAJAMENT U.P. XXIV PATACU			125,93	

Tabelul 6

Tipul de categorie funcțională	Categoriile funcționale	Țeluri de gospodărire	Suprafața	
			ha	%
T II	1.2A, 1.2D, 1.2H	Protecție	90,05	71
T III	1.1G	Protecție și producție	35,88	29

Țelul de gospodărire va fi realizarea unei anumite structuri care să îndeplinească în mod corespunzător rolul de producție sau de protecție atribuit fiecărui arboret în parte.

Bazele de amenajare, subunități de gospodărire structura arboretelor

Bazele de amenajare au fost reactualizate în conformitate cu Normele tehnice în vigoare.

-**regim** – codru regulat;

-**compoziția țel**: corespunzătoare tipului natural fundamental de pădure pentru arboretele exploatabile și compoziția țel la exploatabilitate pentru celelalte arborete;

-**tratamente**: tratamentul tăierilor progresive cu perioada de regenerare de 30 ani;

-**exploatabilitatea** – de protecție pentru toate arboretele încadrate în grupa I-a funcțională;

- **ciclu** – 120 ani.

În vederea gospodăririi diferențiate a fondului forestier, pentru realizarea obiectivelor social-economice și a îndeplinirii funcțiilor atribuite, arboretele au fost constituite în următoarele subunități de gospodărire:

S.U.P. “A” – codru regulat – 35,88 ha;

S.U.P. “M” – păduri supuse regimului de conservare deosebită – 90,05 ha.

Pentru stabilirea mai clară a obiectivelor și metodelor de valorificare a potențialului științific și peisagistic oferit de rezervații, este necesară o mai mare implicare a administratorului pădurii precum și a proprietarilor în sensul solicitării sprijinului direct al organismelor legale care se ocupă de mediu și protecția sa.

Constituirea subunităților de gospodărire

În tabelul 7 se prezintă repartizarea unităților amenajistice în cadrul celor două subunități:

Tabelul 7

S U P									
U N I T A T I A M E N A J I S T I C E									
8V									
T o t a l	Suprafata	0.82 HA			Nr. de UA-uri		1		
A	11 A	19 A							
T o t a l	Suprafata	35.88 HA			Nr. de UA-uri		2		
M	8 A	8 E	10 A	10 C	10 D	11 B	11 D	11 E	12 A
	12 B	12 C	12 D	12 E	12 F	12 G	12 H	12 I	12 J
	12 K	12 L	12 M	12 N	12 O	12 P	18 D	19 C	100 A
	100 B	124 A	148 B	149					
T o t a l	Suprafata	90.05 HA			Nr. de UA-uri		31		
T o t a l UP	Suprafata	126.75 HA			Nr. de UA-uri		34		

Tabel 8. Repartiția suprafețelor din Amenajamentul Silvic U.P. XXIV PATACU în funcție de consistența arboretelor

Unitatea de producție	Supr.		Categorie de consistență		
	ha	%	0.1-0.3	0.4-0.6	0.7-1.0
U.P. XXIV PATACU	125,93	x	49,48	36,22	40,23
	x	100	39	29	32

Tabel 9. Repartiția suprafețelor din Amenajamentul Silvic U.P. XXIV PATACU în funcție de consistența arboretelor

Unitatea de producție	Supr.		Specia						
	ha	%	FA	MO	BR	PI	DR	AN	PAM
U.P. XXIV PATACU	125,93	x	71,37	32,56	20,08	0,90	0,54	0,34	0,14
	x	100	57	26	16	1	-	-	-

Tabel 10. Repartiția suprafețelor din Amenajamentul Silvic U.P. XXIV PATACU în funcție de clasele de vârstă

Unitatea de producție	Supr.		Clase de vârstă						
	ha	%	I 1-20	II 21-40	III 41-60	IV 61-80	V 81-100	VI 101-120	VII 121-140
U.P. XXIV PATACU	125,93	x	-	0,45	1,40	9,28	-	54,57	60,23
	x	100	-	-	1	8	-	43	48

Evidența lucrărilor propuse în amenajamentul silvic

Tabelul 11. Suprafețele și volumele de extras prin lucrările silvice, în cadrul U.P. XXIV PATACU

Degajări		Curățiri		Rărituri		Tăieri de igienă		Tăieri de conservare		Tăieri de produse principale	
ha/an	m ³ /an	ha/an	m ³ /an	ha/an	m ³ /an	ha/an	m ³ /an	ha/an	m ³ /an	ha/an	m ³ /an
-	-	-	-	1,18	34	0,45	-	8,82	558	2,69	542

Posibilitatea de produse **principale** adoptată este de **542 m³/an**, aceasta fiind adoptată după starea arboretelor.

Cu lucrări de **conservare** se vor parcurge 88,20 ha pe deceniu de pe care se va recolta un volum de **558 m³/an**.

În deceniul de aplicare a amenajamentului sunt prevăzute a se executa lucrări de îngrijire și conducere a arboretelor după cum urmează:

-**rărituri** – 1,18 ha/an cu un volum de extras de **34 m³/an**.

Cu **tăieri de igienă** se estimează a se parcurge anual 0,45 ha cu un volum de extras de **3 m³**.

Posibilitatea de produse principale se va recolta din arboretele din u.a.: 11A.

Cu lucrări de conservare se vor parcurge u.a.: 8E, 10A, 10D, 11B, 11D, 11E, 12A, 12B, 12C, 12D, 12E, 12F, 12G, 12H, 12I, 12J, 12K, 12L, 12M, 12N, 12O, 12P, 18D, 19C, 100A, 100B, 124A, 148B și 149.

Rărituri s-au propus în arboretele din u.a.: 8A și 19A.

Gospodărirea pădurilor urmează să se realizeze diferențiat, în raport de funcțiile atribuite arboretelor. Astfel, arboretele situate în condiții stationale extreme (versanți cu înclinare mare, terenuri alunecătoare), au fost grupate într-o subunitate de protecție de tip **M** – păduri supuse regimului de conservare deosebită (90,05 ha- 71 %), în care se vor aplica numai lucrări de îngrijire și conducere și tăieri speciale de conservare (fiind exceptate deci de la reglementarea procesului de producție lemnoasă).

Arboretele cu funcții de protecție, destinate și producției de masa lemnoasă, au fost incluse în subunitatea de gospodărire de tip **A** – codru regulat, sortimente obișnuite (35,88 ha - 29 %), pentru care s-a reglementat producția de masă lemnoasă.

Referitor la lucrările silvice prevăzute de amenajament se fac următoarele precizări:

-întregul volum de lucrări prevăzut în amenajamentul silvic, se referă la toată perioada de 10 ani de valabilitate a proiectului, iar anual se va realiza o eşalonare, în general, egală (1/10 din totalul prevăzut de amenajament) la nivelul fiecărei categorii de lucrări;

-lucrările de îngrijire și conducere a arboretelor (degajări, curățiri, rărituri și tăieri de igienă) se vor executa în arborete cu vârstă de până la 100-110 ani. Menirea principală a acestor lucrări este de a asigura stabilitatea și starea de sănătate a pădurilor. Astfel arboretele vor fi conduse către compoziții-țel corespunzătoare tipului natural fundamental de pădure. În arboretele tinere se va menține și un anumit procent de specii pioniere care sunt folosite ca hrana de speciile de mamifere sălbatice.

În cazul tăierilor de igienă se păstrează 5 arbori uscați / ha (căzuți la sol sau în picioare, cu vârste mai mari de 80 de ani) pentru menținerea biodiversității descompunătorilor și plantelor inferioare și pentru ca pasările, mamiferele mici și lilieci să-și poată instala cuiburile sau vizuinile.

Măsuri de gospodărire a arboretelor din tipul II de categorii funcționale

Arboretele din tipul II de categorii funcționale sunt încadrate în S.U.P.”M” – păduri supuse regimului de conservare deosebită.

S.U.P. “M”, cu o suprafață de 90,05 ha, cuprinde arboretele încadrate în categoriile funcționale: 1.2A arboretele situate pe stâncării, pe grohotișuri și pe terenuri cu eroziune în adâncime și pe terenuri cu înclinarea mai mare de 30 grade pe substrate de fliș (facies marnos, marno-argilos și argilos), nisipuri, pietrișuri și loess, precum și cele situate pe terenuri cu înclinare mai mare de 35 grade, pe alte substrate litologice (T II) – 89,32 ha, 1.2D - arboretele din jurul marilor construcții hidrotehnice, pe o rază minimă de 200 m, în funcție de pericolul de eroziune și de alunecare a terenului (T II) – 0.28 ha și 1.2H – arboretele situate pe terenuri alunecătoare (T II) – 0.45 ha. În aceste arborete se va aplica un complex de măsuri vizând conservarea acestora, menținerea lor într-o stare fitosanitară bună, prin executarea lucrărilor de îngrijire, de igiena și de conservare corespunzătoare funcțiilor prioritare care le-au fost atribuite.

Lucrările speciale de conservare constituie un ansamblul de intervenții necesare a se aplica în arborete de vârste înaintate, exceptate definitiv sau temporar de la tăieri de produse principale, în scopul menținerii sau îmbunătățirii stării lor fitosanitare, asigurării permanenței pădurii și îmbunătățirii continue a exercitării de către arboretele respective a funcțiilor de protecție ce li se atribuie, prin: efectuarea lucrărilor de igienă; extragerea arborilor accidentați și a celor de calitate scăzută (rău conformați sau cu defecte tehnologice evidente); crearea condițiilor de dezvoltare a semințșurilor existente sau care se vor instala în diferite zone de intervenție, precum și a grupelor de arbori din interiorul arboretului, aflate în diferite stadii de dezvoltare. Lucrările speciale de conservare se pot aplica și în arboretele în care condițiile de gospodărire nu permit aplicarea prevăzut.

Ansamblul lucrărilor de conservare cuprinde următoarele intervenții:

- efectuarea lucrărilor de igienă, inclusiv recoltarea produselor accidentale precomptibile, constând în principal din extragerea arborilor uscați sau în curs de uscare, arborilor ruți de vânt și de zăpadă, precum și a celor bolnavi, atacați de dăunători, afectați de poluare. În golurile create, se vor lua măsuri de instalare și/sau ajutorare a regenerării naturale sau de împădurire;

- promovarea nucleelor existente de regenerare naturală din specii valoroase, prin efectuarea de extracții de intensitate redusă. Aceste extracții vor viza, în primul rând, arborii cu defecte, exemplare ajunse la limita longevității, unele exemplare din specii de valoare scăzută. Recoltările din alte categorii de arbori limitandu-se la strictul necesar impus de crearea condițiilor de menținere sau de dezvoltare a semințșurilor instalate;

- îngrijirea semințșurilor și tinereturilor naturale valoroase, prin lucrări adecvate, potrivit stadiului lor de dezvoltare;

- împădurirea golurilor folosind specii și tehnologii corespunzătoare stațiunii, țelurilor de gospodărire urmărite și situației concrete din teren;

- introducerea speciilor de subarboret/ subetaj în pădurile de cvercinee, pure sau în amestec (păducel, lemn câinesc, sânger, corn, jugastru, arțar, carpen, s.a.).

De la caz la caz, lucrările de conservare mai includ: combaterea bolilor și dăunătorilor, optimizarea efectivelor de vânat, interzicerea pășunatului și a rezinajului, executarea unor sisteme de drenare în arboretele situate pe stațiuni cu exces de umiditate, raționalizarea accesului public etc.

Natura, intensitatea și felul tăierilor speciale de conservare trebuie adaptate condițiilor stationale, stării și cerințelor bioecologice ale arboretelor, urmărindu-se concomitent și menținerea sau realizarea în cât mai mare măsură a celor mai indicate structuri, în raport cu funcțiile atribuite.

Intensitatea tăierilor de conservare și modalitatea de intervenție au în vedere următoarele:

Volumul de extras din arboretele mature diferă în funcție de necesitatea asigurării permanenței pădurii și a continuității funcțiilor de protecție ale acesteia. Se urmărește, valorificarea corespunzătoare a nucleelor de semințiș/tineret, înlăturarea treptată a elementelor necorespunzătoare din vechiul arboret, în măsură preluării de către noua generație a funcțiilor respective.

Limita minima a extragerilor va fi corespunzătoare volumului care se impune a fi recoltat prin tăieri de igienă; este cazul arboretelor situate pe terenuri cu înclinarea de peste 40 grade, pe stâncării, grohotișuri, pe terenuri înmlăștinate și altele de acest fel.

Limita superioară a extragerilor respective nu poate fi precizată; ea diferă de la arboret la arboret, în funcție de starea și de funcționalitatea acestora, putând merge, în condițiile precizate mai sus până la înlăturarea totală a elementelor îmbătrânite ori degradate, necorespunzătoare sub raport funcțional sau chiar a întregului arboret. În asemenea situații se impune însă că extragerile, prevăzute prin amenajament, care depășesc 10% din volumul pe picior, să fie justificate.

În arboretele cu fenomene de uscure prematură, intensitatea extragerii se va adapta stării de fapt, urmărindu-se menținerea, pe cât posibil, a integrității și funcționalității arboretelor.

În cazul arboretelor mature, în care se înregistrează scăderea evidentă a capacității funcționale, se vor prevedea/aplica măsuri de ajutorare a regenerării naturale. În porțiunile cu declin ireversibil (uscări, degradarea pronunțată a coroanelor etc.) se vor crea nuclee de regenerare, în vederea asigurării permanenței și funcționalității ecosistemelor în cauză.

Pentru extragerile accidentale, impuse de fenomene negative intervenite în perioada de aplicare a acestuia, se vor solicita derogări potrivit reglementarilor în vigoare.

Periodicitatea intervențiilor se diferențiază, în raport cu particularitățile bioecologice și starea arboretului, precum și cu necesitățile de dezvoltare a semințișului din regenerările nou-create. Extracțiile cu caracter de igiena se execută ori de câte ori este necesar, în unele cazuri constituind singura cale de recoltare a masei lemnoase, în afara altor măsuri prevăzute prin studii de specialitate aprobate de autoritatea centrală pentru silvicultură.

Revenirea cu o nouă intervenție în arboret se face numai după ce s-a asigurat regenerarea în urma intervenției anterioare.

La aplicarea tăierilor speciale de conservare trebuie să fie avute în vedere restricții speciale și în ceea ce privește exploatarea, în vederea protejării solului, semințișului, arboretului tânăr și arborilor care se mențin în arborete. În porțiunile în care condițiile de teren nu permit respectarea acestor prevederi, iar prin exploatarea unor arbori s-ar provoca vătămări mari, cu consecințe grave asupra stării arboretelor și respectiv asupra îndeplinirii de către acestea a funcțiilor deosebite care le revin, nu se vor executa decât tăierile de igienă și accidentale strict necesare.

În unele arborete cu funcții speciale de protecție, natura și intensitatea lucrărilor de conservare se stabilesc cu luarea în considerare a măsurilor și restricțiilor specifice, impuse de natura funcțiilor respective (păduri parc, arborete pentru producerea materialelor forestiere de reproducere, păduri care protejează obiective speciale, arborete în care sunt amplasate

suprafețe experimentale pentru cercetări forestiere de lungă durată etc.), necesare pentru conducerea și regenerarea acestora.

Volumul de recoltat din lucrări de conservare este redată în tabelul următor:

Tabelul 12

Specificații	Tipul funcțional	Suprafața(ha)		Volum (m ³)		Posibilitatea anuală pe specii (m ³)				
		Total	Anual	Total	Anual	FA	MO	BR	DR	AN
Conservare	II	88,20	8,82	5581	558	298	179	78	3	-
	Total	88,20	8,82	5581	558	298	179	78	3	-

Lucrări de îngrijire și conducere a arboretelor

Aceste lucrări sunt cuprinse în planul decenal care cuprinde, pe categorii de lucrări: rărituri, în fiecare arboret care îndeplinește condițiile necesare pentru executarea unor astfel de lucrări (vârstă, consistență). Pentru celelalte arborete s-au prevăzut tăieri de igienă.

Sintetic situația se prezintă în tabelul 13.

Tabelul 13

Specificări	Suprafața -ha-		Volum -m ³ -		Posibilitatea anuală pe specii -m ³ -					
	Total	Anuală	Total	Anual	FA	MO	BR	PI	-	-
Rărituri	11,80	1,18	341	34	11	20	1	2	-	-
Total secundare	11,80	1,18	341	34	11	20	1	2	-	-

Referitor la rărituri se precizează că intensitatea este moderată. Răritura prevăzută este cea selectivă cu intervenții de regulă în toate plafoanele cu extrageri de exemplare mai pus în valoroase care jenează dezvoltarea celor buni.

Obligatorie este respectarea suprafeței de parcurs pentru toate lucrările prevăzute în planul decenal al lucrărilor de îngrijire a arboretelor, volumul de extras fiind orientativ, acesta fiind stabilit cu ocazia inventarierii arboretelor respective ce vor fi parcurse cu lucrări, în funcție de starea arboretelor. De asemenea vor fi parcurse cu rărituri, curățiri sau degajări și alte arborete prevăzute la lucrări de igienă în măsura în care acestea vor atinge starea de a necesita aceste lucrări.

La executarea răriturilor se va urmări, pe cât este posibil să se realizeze compoziția corespunzătoare arboretelor de amestec.

Pentru asigurarea condițiilor fito-sanitare s-au prevăzut executarea de tăieri de igienă prin care se vor extrage arbori afectați de fenomene de uscure, bolnavi, atacați de dăunători, etc.

Rărituri: au fost propuse în arboretele din u.a.: 8A și 19A, cu consistența 0,9 - 1,0 și vârste de 45 și 75 ani. Astfel se va urmări atât continuarea procesului de rărire și promovare a exemplarelor de viitor început în deceniul anterior, cât și aplicarea primei intervenții la arboretele ce au ajuns în stadiul de pârș. Răriturile vizează crearea unor condiții optime de dezvoltare pentru exemplarele de viitor, prin răirirea arboretului în porțiunile unde este prea des, prin extragerea exemplarelor rău conformate, cu defecte, dominate sau bolnave dar și eliminarea din compoziție a unor specii pioniere precum mesteacănul și diverselor moi. De asemenea, lucrarea are un pronunțat caracter de îngrijire individuală a arborilor, de dirijare

a proporției actuale spre compoziția țel, de realizare a unei structuri optime în raport cu țelul de gospodărire a pădurii.

Prin rărituri se vor extrage în deceniu 9% (**341 m³**) din volumul total al arboretelor de parcurs cu lucrări, ceea ce reprezintă o intensitate de **34 m³/ha**. Volumul de extras pe specii: 32% fag, 59% molid, 2% brad, 6% pin, 1% paltin de munte. În ceea ce privește periodicitatea lucrării s-a prevăzut, în funcție de consistență, o singură intervenție în deceniu sau două.

În raport cu caracteristicile, starea arboretelor și țelul de gospodărire, se va aplica combinația dintre metoda „de sus” și metoda „de jos”, care consta în selecționarea și promovarea arborilor valoroși, intervenind după nevoie, atât în plafonul superior, cât și în cel inferior. Aceasta nu exclude folosirea, acolo unde este cazul, doar a unei metode din cele două.

Tăieri de igienă: această lucrare urmărește asigurarea unei stări sanitare corespunzătoare a arboretelor prin extragerea arborilor uscați sau în curs de uscare, căzuți, ruți și doborăți de vânt și zăpadă, bolnavi sau atacați de insecte. Identificarea, inventarierea, colectarea și valorificarea lemnului rezultat din tăieri de igienă se execută potrivit instrucțiunilor în vigoare privind termenele, modalitățile și epocile de recoltare, colectare și transport ale materialului lemnos din păduri. Cu tăieri de igienă se estimează a se parcurge anual 0,45 ha cu un volum de extras de **3 m³**.

Prin executarea tăierilor de îngrijire se vor favoriza speciile principale autohtone (molid, fag, brad), realizandu-se o proporție convenabilă între ele în raport cu stațiunea. Concomitent se vor menține în amestec și alte specii valoroase (paltin de munte), atât pentru ameliorarea arboretelor, cât și a solului. În plantațiile tinere de rășinoase se vor promova în cea mai mare măsură foioasele valoroase pentru îmbunătățirea compoziției și creșterea stabilității arboretelor.

Ținând seama de faptul că există arborete neparcurse la timp cu lucrări de îngrijire, primele intervenții vor avea caracter de selecție negativă, extragandu-se cu precădere exemplarele rău conformate, bolnave, rupte, ranite, uscate, dar și preexistenții care dăunează dezvoltării exemplarelor din noua generație. La următoarele intervenții aspectul selecției pozitive va trece treptat pe primul plan.

Posibilitatea de **produse secundare este de 34 m³/an**. De subliniat că posibilitatea de produse secundare obligatorie este cea pe suprafața, volumul de extras fiind orientativ. În funcție de starea fiecărui arboret, organele de execuție vor analiza toate modificările survenite ca urmare a evoluției normale a acestora, iar pe baza acestei analize se va stabili volumul de extras, dar și eventualitatea parcurgerii cu lucrări de îngrijire și a altor arborete decât cele înscrise în „Planul lucrărilor de îngrijire”.

Tratamente silvice

Tratamentul reprezintă modul special în care se face exploatarea și se asigură regenerarea pădurii în vederea asigurării regenerării noii păduri. Tratamentul include întreg complexul de măsuri silvotehnice prin care o pădure este condusa de la întemeiere până la exploatare și regenerare, în conformitate cu structura și țelurile fixate.

Aplicarea tratamentului se bazează pe exploatarea arboretelor sau arborilor ajunși la vârstă exploatării (stabilita confor telului de gospodărire), urmărind metoda optimă de regenerare a pădurii în funcție de compoziția și funcțiile arboretului. Masa lemnoasă care rezultă în urma aplicării tratamentelor este încadrată în grupa produselor principale, iar tăierea prin care se realizează poartă denumirea de tăiere de produse principale.

Tabelul 14

Urgența	u.a.	Suprafața ha	Volum + 5 cr. m ³	Volum de extras	Procent de extras %	Felul tăierii	Numar de intervenții	
							total	în deceniu
15	11A	26,88	5424	5424	100	Tăieri progresive (racordare) IMPAD, ARN, îngrijirea semințișului	1	1
TOTAL		26,88	5424	5424	-	-	-	-
RECAPITULAȚIE PE URGENȚE								
15		26,88	5424	5424	-	-	-	-
Total		26,88	5424	5424	-	-	-	-

Amenajamentul forestier analizat prevede următoarele tratamente:

Tratamentul tăierilor progresive face parte din grupa tratamentelor cu tăieri repetate și regenerare sub masiv. Lucrările de regenerare se obțin în ochiuri cu mărimi variabile în funcție de temperamentul speciilor și condițiile stationale. Se urmărește asigurarea regenerării naturale sub masiv prin aplicarea tăierilor succesive neuniforme, amplasate în ochiuri împrăștiate neregulat pe cuprinsul arboretului. La aplicarea tratamentului, recoltarea arborilor are loc în ochiuri atent alese în care se provoacă instalarea de noi semințișuri, sau prin extrageri, se favorizează dezvoltarea grupelor de semințiș utilizabil preexistent. Caracteristica principală a tratamentului tăierilor progresive o constituie declanșarea procesului de regenerare, cu ocazia primelor tăieri, într-un număr variabil de locuri de pe suprafața arboretului, care constituie așa numitele „ochiuri de regenerare“. La aplicarea acestui tratament numărul ochiurilor, mărimea, forma și repartizarea acestora se stabilesc în raport cu ritmul tăierilor și cu evoluția procesului de regenerare.

Tratamentul tăierilor progresive se caracterizează printr-o variabilitate mare a tehnicii de aplicare, este recomandat pentru o gamă largă de arborete, constituite din specii cu temperamente diferite. În condițiile țării noastre este indicat a se aplica în păduri din grupa a II-a cu funcții de producție și protecție, precum și în păduri din grupa I cu funcții speciale de protecție. Se aplică la regenerarea arboretelor de stejar pedunculat, stejar brumăriu, stejar pufos, garnița, cer, gorun, precum și a șleaurilor de câmpie, luncă și deal, a goruneto-făgetelor, făgetelor, amestecurilor de fag cu rășinoase, bradetelor, amestecurilor de brad cu molid, pinetelor și laricetelor.

Tratamentul tăierilor progresive în procesul de recoltare a lemnului, corelat cu procesul de regenerare, departajaza trei genuri de tăieri: tăieri de deschidere a ochiurilor; tăieri de luminare și lărgire a ochiurilor și tăierea de racordare a ochiurilor.

De aceea în practică, în fiecare an, înainte de amplasarea masei lemnoase pentru anul următor, se face o recunoaștere amănunțită a arboretelor incluse în planul decenal de recoltare a produselor principale, stabilindu-se starea regenerării în fiecare porțiune și arboret în parte. În acest mod sunt diferențiate zonele în care se intervine cu tăieri de deschidere a ochiurilor, zonele cu tăieri de punere în lumină de intensități diferite în raport cu temperamentul speciilor și zonele cu tăieri de racordare.

Specialistul are astfel întreagă libertate de inițiativă și de acțiune, atât în ceea ce privește locul de intervenție, intensitatea, forma și mărimea suprafețelor ce se parcurg de fiecare dată cu tăierea.

Orânduirea în timp, spațiu, urgență și felul tăierii se apreciază în fiecare an numai pe teren cu respectarea obligației de realizare a posibilității, iar la sfârșitul perioadei să fie recoltată întreagă cantitate de lemn, concomitent cu obținerea regenerării complete de calitate a arboretelor din suprafața periodică în rand.

Aplicarea pe teren a tratamentului tăierilor progresive presupune repartizarea ochiurilor, mărimea, forma, numărul, intensitatea și ritmul tăierilor. Pe suprafața repartizarea ochiurilor se realizează în funcție de starea arboretului, evoluția regenerării și de posibilitățile de colectare a lemnului.

La amplasarea ochiurilor de regenerare se ține seama de eventualele grupe de semințișuri existente, în care se urmărește, prin tăieri, crearea condițiilor necesare pentru dezvoltarea acestora, deschizându-se concomitent și ochiuri de regenerare noi.

Diametrul ochiurilor nou-create, deschise obligatoriu în anii de fructificație, poate varia de la 0,5 până la 2,0 înălțimi medii (H) de arbore. Intervenția are caracterul unei tăieri de însămânțare, a cărei intensitate se diferențiază, ca și mărimea ochiurilor, în raport cu temperamentul speciilor de regenerat. Cu ocazia revenirilor următoare, semințișurile instalate în ochiurile respective sunt puse în lumină, după caz, printr-una sau mai multe tăieri, în raport cu condițiile stationale și cu exigentele ecologice ale speciilor. Odată cu aceasta, ochiurile se lărgesc concentric sau într-o anumită direcție (în raport de speciile pe care trebuie să le promovăm în compoziția noului arboret), prin efectuarea unei tăieri de însămânțare într-o bandă de lățime variabilă, de cele mai multe ori egală cu înălțimea unui arbore. În acest fel, tăierile înaintează progresiv, de fiecare dată, concomitent cu punerea în lumină a semințișului din ochiurile precedente. Se execută tăieri de însămânțare în porțiunile imediat următoare sau în alte puncte în care procesul de regenerare nu a fost declanșat.

Pe măsură ce ochiurile se lărgesc treptat, marginile lor se apropie, atingându-se unele cu altele, fiind necesare tăierile de racordare, prin care se înlătură restul arboretului bătrân. Racordarea ochiurilor se poate face pe întreagă suprafața a arboretului sau pe anumite porțiuni, pe măsura asigurării regenerării și dezvoltării semințișurilor respective. În felul acesta, diversele intervenții din arboret nu mai au în mod predominant caracterul specific al unui anumit gen de tăieri (de însămânțare, de dezvoltare etc.). Cu ocazia fiecărei intervenții, în cuprinsul arboretului se aplica întreagă gama a tăierilor de regenerare, de la tăierea de însămânțare, până la înlăturarea completă a vechiului arboret din porțiunile regenerate și cu semințișuri devenite independente din punct de vedere biologic și funcțional, care nu mai au nevoie de adăpostul vechiului arboret.

În cazul în care arboretele nu au fost pregătite în suficientă măsură prin lucrări de îngrijire, se va urmări să se asigure o îmbunătățire a stării fitosanitare a lor, prin extragerea exemplarelor uscate sau în curs de uscare. Totodată, se vor extrage și exemplarele cu defecte tehnologice, cele din specii sau ecotipuri necorespunzătoare, cu valoare economică redusă, care nu sunt indicate să fie promovate în noile arborete, precum și speciile moi ajunse la exploatabilitate. În cazul în care aceste categorii de arbori sunt prezente într-un număr mai mare, se vor extrage cu prioritate arborii uscați sau în curs de uscare, iar ceilalți se vor extrage progresiv, în limita posibilității stabilite - în primul rând din anumite puncte din arboret cu regenerare asigurată sau din alte puncte unde se urmărește crearea de ochiuri pentru regenerarea speciilor valoroase, după caz, pe cale naturală sau artificială.

În cazul în care se impune introducerea pe cale artificială a unor specii de valoare, care lipsesc sau sunt puțin reprezentate în arboretul bătrân, rărirea și lărgirea ochiurilor, în vederea efectuării plantațiilor sau semănăturilor directe, se va face ca și atunci când se urmărește obținerea regenerării naturale, ținându-se seama de exigențele ecologice ale speciilor care se introduc și de condițiile staționale din punctele de regenerare respective.

În asemenea situații, lărgirea ochiurilor se vă face, de regulă, spre sud, sud-vest în cazul promovării speciilor de umbră și spre nord, nord-est pentru cele de lumină, ținându-se seama și de influența condițiilor de relief și de caracteristicile ecologice ale arboretelor respective.

În cadrul tratamentului, numărul de reveniri cu tăieri într-un arboret este mai mare decât numărul tăierilor de regenerare ce se execută în fiecare ochi de regenerare în parte. La fiecare revenire se crează ochiuri de regenerare noi și se largesc celelalte. Numărul ochiurilor poate fi mai mare sau mai mic, în raport cu mărimea lor și variază la diversele specii și cu perioada de regenerare adoptată.

Perioadele de mai sus se referă la durata procesului de regenerare pe întregul arboret (perioada generală de regenerare). Ele sunt mai lungi decât intervalul de timp optim dintre momentul instalării semințișurilor și momentul punerii lor în plina lumină, prin înlăturarea completă a adăpostului oferit de vechiul arboret, într-un ochi de regenerare (perioada specială de regenerare).

Perioada generală de regenerare la tratamentul tăierilor progresive este lungă și variază între 15 și 30 de ani. În condițiile în care grupele de semințișuri și tinereturi instalate pot atinge până la tăierile de racordare vârste de 20-30 ani, este necesar, ca în porțiunile regenerare să se execute și lucrări de îngrijire a tinereturilor instalate, potrivit stadiului lor de dezvoltare.

Tehnica aplicării tratamentului tăierilor progresive diferă de la caz la caz în raport cu condițiile stationale ale arboretelor respective, cu compoziția și cu temperamentul speciilor de regenerat, precum și cu telul de gospodărire adoptat.

În funcție de condițiile stationale, tehnica aplicării tăierilor progresive se diferențiază în special în ceea ce privește forma și orientarea ochiurilor, precum și modul de largire a acestora. Așa de exemplu, în stațiunile de câmpie cu deficit de umiditate, regenerarea naturală se obține cu ușurință în partea sudică a ochiului, la adăpostul arboretului bătrân, unde condițiile de umiditate sunt favorabile. În stațiunile reci, în cele cu exces de umiditate sau pe versanții umbriți din zona montana, semințișul se instalează cu preferință în partea nordică a ochiului, unde pătrunde mai multă lumină și căldură. Lărgirea ochiurilor se va face în direcția care favorizează instalarea și dezvoltarea semințișului.

În stațiuni cu tendință de inmlastinare se va avea în vedere necesitatea asigurării drenajului biologic, în care scop înlăturarea arboretului bătrân din cadrul punctelor de regenerare se va face treptat prin mai multe tăieri succesive. În același fel se va proceda și în cazul arboretelor din stațiuni în care există pericol de înțelenire, îmburuienire sau de instalare a unor specii de valoare redusă.

În raport cu compoziția arboretelor și cu exigențele ecologice ale speciilor de promovat, tehnica aplicării tratamentului se diferențiază atât în ceea ce privește mărimea ochiurilor cât și direcția de largire a acestora.

Numărul tăierilor pentru fiecare ochi de regenerare poate fi de cel puțin 3, mai mic la speciile de lumină și mai mare la cele de umbră. Numărul total al tăierilor cu care se parcurge fiecare arboret se corelează cu mărimea perioadei de regenerare și poate varia între 3 și 5, funcție de temperamentul speciilor de regenerat și lungimea perioadei de regenerare adoptată.

În ceea ce privește țelurile de gospodărire urmărite, tehnica aplicării tratamentului trebuie să fie diferențiată și în raport cu intensitatea funcțiilor de protecție ale arboretelor. În cazul în care intensitatea funcției de protecție este mai mare, se vor adopta perioade de regenerare mai lungi de până la 20-30 ani (tăieri progresive cu perioada marită de regenerare), îndepartarea arboretului bătrân facându-se treptat și pe măsură ce semințișul instalat devine apt a prelua în cât mai mare măsură funcțiile de protecție îndeplinite de vechiul arboret.

În scopul asigurării unui ritm corespunzător al procesului de regenerare, se va interveni cu noi tăieri numai dacă s-a asigurat regenerarea în urma intervențiilor anterioare. În situațiile în care instalarea regenerării naturale este îngreunată din cauza unor condiții stationale necorespunzătoare, se vor aplica lucrări de ajutorare și de completare a regenerării naturale.

La stabilirea perioadei și a numărului de intervenții se vor lua în considerare și mărimea suprafețelor de parcurs în cadrul fiecărei intervenții. În toate cazurile deschiderea ochiurilor de regenerare, precum și intervențiile ulterioare, se vor corela cu anii de fructificație, cu evoluția procesului de regenerare și cu exigențele ecologice ale speciilor de promovat.

În concluzie, principalele caracteristici ale tratamentului tăierilor progresive sunt:

- tratamentul se localizează numai în ochiuri favorizate de instalarea regenerării prin extragerea treptată a arborilor de unde și denumirea tratamentului (tratamentul tăierilor progresive în ochiuri);

- ochiurile odată deschise nu se părăsesc, se revine la următoarele intervenții de câte ori este necesar pentru buna dezvoltare a seminașurilor. În procesul de exploatare-regenerare se aplică trei feluri de tăieri (de deschidere, de lărgire și de racordare a ochiurilor);

- tăierile sunt discontinue și neuniforme atât ca intensitate cât și ca mod de răspândire. Regenerarea are loc sub masiv și decurge treptat și neuniform de la un ochi la altul ca și tăierile care au provocat-o, beneficiind de toți anii de fructificație;

- posibilitatea se stabilește numai pe volum, oriunde în arboretele incluse în suprafața periodică în rând, fără nici o precizare asupra locului de extras an de an;

- stuctura arboretului rezultat din tăierile în ochiuri prezintă la început un profil neuniform și pe alocuri evident ondulat, ca urmare a vârstei diferite de la un ochi la altul, de multe ori chiar în cadrul aceluiași ochi. Tinereturile rezultate de regulă sunt arborete relativ echiene până la relativ pluriene în raport cu mărimea perioadei de regenerare.

În cadrul U.P. XXIV PATACU tratamentul tăierilor progresive se va aplica astfel:

- *tăieri progresive de racordare* au fost prevăzute în u.a.: 11A pe o suprafață de 26,88 ha, cu un volum total de 5424 m³, și volum de extras de 5424 m³ (100 %). După tăiere se vor executa lucrări de îngrijire a seminașului (recepări, descopleșiri).

Referitor la lucrările silvice prevăzute de amenajament se fac următoarele precizări:

- întregul volum de lucrări prevăzut în amenajamentul silvic, se referă la toată perioada de 10 ani de valabilitate a proiectului, iar anual se va realiza o eșalonare, în general, egală (1/10 din totalul prevăzut de amenajament) la nivelul fiecărei categorii de lucrări;

- lucrările de îngrijire și conducere a arboretelor (degajări, curățiri, rărituri și tăieri de igienă) se vor executa în arborete cu vârstă de până la 100-110 ani. Menirea principală a acestor lucrări este de a asigura stabilitatea și starea de sănătate a pădurilor. Astfel arboretele vor fi conduse către compoziții-țel corespunzătoare tipului natural fundamental de pădure. În arboretele tinere se va menține și un anumit procent de specii pioniere care sunt folosite ca hrană de speciile de mamifere sălbatice.

În cazul tăierilor de igienă se păstrează 5 arbori uscați / ha (căzuți la sol sau în picioare, cu vârste mai mari de 80 de ani) pentru menținerea biodiversității descompunătorilor și plantelor inferioare și pentru ca pasările, mamiferele mici și lilieci să-și poată instala cuiburile sau vizuinile.

Rețeaua instalațiilor de transport care deservește proprietatea este constituită din drumuri forestiere aflate în proprietatea statului și administrate de Direcția Silvică Buzău prin Ocolul Silvic Gura Teghii și Ocolul Silvic Cislău.

Rețeaua are o lungime de 1,6 km dintre care drumuri forestiere în lungime de 1,6 km (cu o densitate de 12,6 m/ha) care au o stare satisfăcătoare și care asigură o accesibilitate de 100% pentru fondul de producție și protecție la o distanță de colectare medie de 0.53 km.

Este absolut urgentă repararea drumurilor existente și întreținerea permanentă într-o stare corespunzătoare a acestora.

În tabelul 15 se prezintă accesibilitatea fondului de protecție și a volumului deservit.

Tabelul 15

Nr. crt	Indicativul drumului	Denumirea drumului	Lungime (km)			Suprafața deservită -ha-	Volumul deservit -mc-
			În pădure	În afara pădurii	Total		
Drumuri forestiere existente							
1	FE 001	Pârâul Patacu	0,5	-	0,5	66,25	8033
2	FE 002	Pârâul Păltiniș Cașoca	0,3	-	0,3	21,84	1378
3	FE 003	Pârâul Vinețișul	0,2	-	0,2	9,75	542
4	FE 004	Pârâul Milea	0,3	-	0,3	16,41	784
5	FE 005	Pârâul Harțașu	0,3	-	0,3	12,50	630
Total drumuri forestiere			1,6	-	1,6	126,75	11349
TOTAL			1,6	-	1,6	126,75	11349

Nu s-a propus construcția de noi drumuri forestiere.

Lucrările propuse în amenajamentul silvic nu vor devia cursuri de apă, nu vor genera poluare fonică, luminoasă, atmosferică semificativă care să afecteze mediul. Nu se vor exploata zăcăminte minerale de suprafață sau subterane, inclusiv apă.

Lucrările propuse în amenajamentul silvic nu sunt lucrări pe ape sau în legătură cu apele, conform Legii Apelor nr. 107/1996, cu modificările și completările ulterioare.

D. Numele și codul ariei naturale protejate de interes comunitar

Amenajamentului fondului forestier proprietate privată aparținând Asociației Proprietarilor de Păduri "Patacu 2024", județul Buzău se suprapune peste arii naturale protejate de interes comunitar, respectiv **ROSCI0190 Penteleu**.

Tabelul 12

Cod sit Natura 2000	Denumire sit Natura 2000	u.a.	Suprafața (ha)
ROSCI0190	Penteleu	10A, 10C, 10D, 11A, 11B, 11D, 11E, 12A, 12B, 12C, 12D, 12E, 12F, 12G, 12H, 12I, 12J, 12K, 12L, 12M, 12N, 12O, 12P	66,25
Fond forestier în afara ariilor de importanță comunitară			60,50
TOTAL U.P. XXIV PATACU			126,75

II. Prezența și efectivele/suprafețele acoperite de specii și habitate de interes comunitar în zona amenajamentului silvic

Amenajamentului fondului forestier proprietate privată aparținând Asociației Proprietarilor de Păduri “Patacu 2024”, județul Buzău se suprapune peste arii naturale protejate de interes comunitar, respectiv **ROSCI0190 Penteleu**, ce beneficiază de Plan de Management aprobat prin Ordinul de Ministru nr. 215/2016 .

Tabelul 13

GF FCT1 FCT	U N I T A T I A M E N A J I S T I C E																	
8V																		
Total FCT :																	1 UA	0.82 Ha
Total FCT1 :																	1 UA	0.82 Ha
Total GF0 :																	1 UA	0.82 Ha
1	1G	1G	19 A															
Total FCT : 1G																	1 UA	9.00 Ha
		1G5Q	11 A															
Total FCT : 1G5Q																	1 UA	26.88 Ha
Total FCT1 :1G																	2 UA	35.88 Ha
2A	2A	19 C	124 A	148 B	149													
Total FCT : 2A																	4 UA	32.94 Ha
		2A1C	8 A	100 A	100 B													
Total FCT : 2A1C																	3 UA	11.40 Ha
		2A5Q	10 A	10 D	11 B	11 D	11 E	12 A	12 B	12 C	12 D	12 E	12 F	12 G	12 H	12 I	12 J	
Total FCT : 2A5Q																	22 UA	44.98 Ha
Total FCT1 :2A																	29 UA	89.32 Ha
2D	2D1C	8 E																
Total FCT : 2D1C																	1 UA	0.28 Ha
Total FCT1 :2D																	1 UA	0.28 Ha
2H	2H5Q	10 C																
Total FCT : 2H5Q																	1 UA	0.45 Ha
Total FCT1 :2H																	1 UA	0.45 Ha
Total GF1 :																	33 UA	125.93 Ha
TOTAL UP :																	34 UA	126.75 Ha

ROSCI0190 Penteleu

Situl de importanță comunitară ROSCI0190 Penteleu, cu o suprafață de 11.268 ha, este localizat în județul Buzău, pe raza administrativ teritorială a localității Gura Teghii și ocupă 24% din suprafața comunei. Limitele au fost retrasate cu precizie utilizând ortofotoplanuri, hărți amenajistice georeferențiate, imagini satelitare de foarte înaltă rezoluție, date culese direct din teren în perioada 2010-2011, pentru a realiza suprapunerea cât mai precisă a acestora peste elementele cadrului natural și abordarea unitară a managementului habitatelor din masivul Penteleu.

Accesul se face pe DJ Lunca Priporului – Gura Teghii care pornește din DN 10 Buzău – Brașov, în dreptul localității Nehoiașu, pe drum comunal asfaltat, iar dinspre nord, din localitatea Comandău, județul Covasna, pe Bâsca Mică, pe drum pietruit, reabilitat în cea mai mare parte.

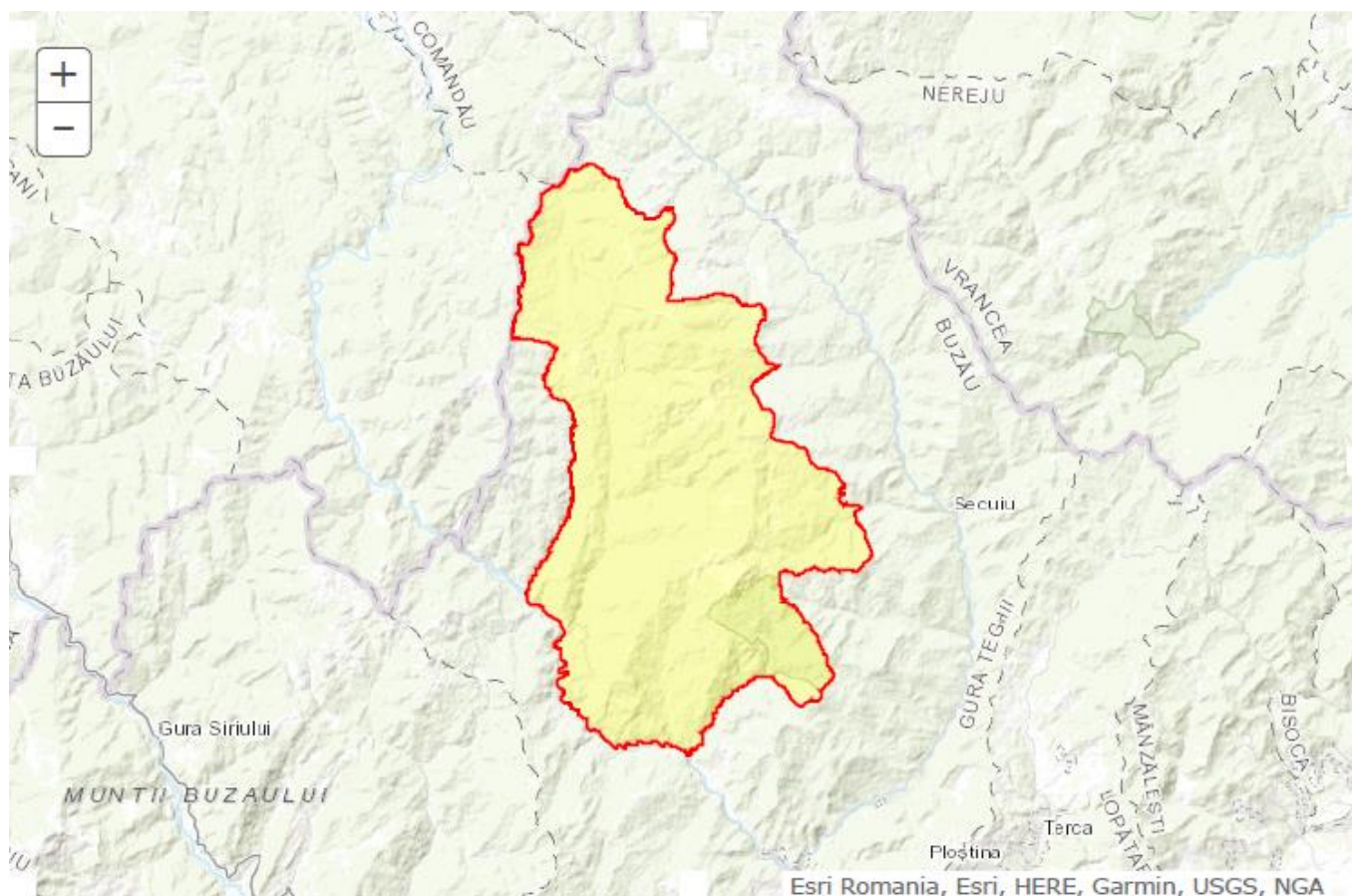

În situl ROSCI0190 Penteleu au fost identificate (conform formularului standard și a planului de management) următoarele tipuri de habitate de interes comunitar (habitatele cu asterisc sunt habitate considerate prioritare la nivel european):

Tabelul 14

Cod	Denumire habitat	%	Reprez	Suprafață relativă	Suprafață conservare	Global
3230	Vegetatie lemnoasă cu <i>Myricaria germanica</i> de-a lungul cursurilor de apă montane	0.003	D			
4060	Tufărișuri alpine și boreale	0.05	C	C	A	B
6430	Comunități de lizieră cu ierburi înalte higrofile, de la nivelul câmpiilor până la cel montan și alpin	1	B	C	B	B
9110	Păduri de fag de tip <i>Luzulo-Fagetum</i>	10	B	C	B	B
91E0*	Păduri aluviale cu <i>Alnus glutinosa</i> și <i>Fraxinus excelsior</i> - <i>Alno-Padion</i> , <i>Alnion incanae</i> , <i>Salicion albae</i>	0.1	B	C	B	B
91V0	Păduri dacice de fag - <i>Symphyto-Fagion</i>	2.5	B	C	B	B
9410	Păduri acidofile de <i>Picea abies</i> din regiunea montană - <i>Vaccinio-Piceetea</i>	8	A	C	B	B

Legendă:

Cod = codul tipurilor de habitate din Anexa I a Directivei 92/43/CEE

* = habitat prioritar

% = ponderea din suprafața sitului care este acoperită cu tipul respectiv de habitat

Reprez. = Reprezentativitate = măsura pentru cât de tipic este un habitat din situl respectiv:

A = reprezentativitate excelentă;

B = reprezentativitate bună;

C = reprezentativitate semnificativă;

D = prezență nesemnificativă.

Suprafață relativă = suprafața sitului acoperit de habitatul natural raportat la suprafața totală acoperită de acel tip de habitat natural în cadrul teritoriului național:

A: $100 \geq p > 15\%$

B: $5 \geq p > 2\%$

C: $2 \geq p > 0\%$

Starea de conservare = Gradul de conservare al structurilor și funcțiile tipului de habitat natural în cauză, precum și posibilitățile de refacere/reconstrucție:

- A= conservare excelentă;
- B = conservare bună;
- C = conservare medie sau redusă.

Global = Evaluarea globală a valorii sitului din punct de vedere al conservării tipului de habitat natural respectiv:

- A = valoare excelentă;
- B = valoare bună;
- C = valoare considerabilă

Speciile identificate în sit (conform formularului standard și a planului de management) care pot fi afectate de implementarea planului.

Tabelul 15 - Specii de mamifere identificate în situl ROSCI0190 Penteleu

Cod Natura2000	Specia	Populație	Rezidență	Reproducere	Iernat	Pasaj	Situația populației	Conservare	Izolare	Global
1352*	<i>Canis lupus</i>	-	20-30 i	-	-	-	C	B	C	B
1354*	<i>Ursus arctos</i>	-	70-100 i	-	-	-	C	A	C	A
1361	<i>Lynx lynx</i>	-	P	-	-	-	C	B	C	B

Tabelul 16 - Specii de amfibieni și reptile identificate în situl ROSCI0190 Penteleu

Cod Natura 2000	Specia	Populație	Rezidență	Reproducere	Iernat	Pasaj	Situația populației	Conservare	Izolare	Global
1193	<i>Bombina variegata</i>	-	RC	-	-	-	C	A	C	A
1166	<i>Triturus cristatus</i>	-	P	-	-	-	D	-	-	-
2001	<i>Triturus montadoni</i>	-	P	-	-	-	C	B	C	B

Tabelul 17 - Specii de pesti identificate in situl ROSCI0190 Penteleu

Cod Natura 2000	Specia	Populație	Rezidență	Reproducere	Iernat	Pasaj	Situația populației	Conservare	Izolare	Global
1138	<i>Barbus meridionalis</i>	-	P	-	-	-	C	B	C	B
1163	<i>Cottus gobio</i>	-	P	-	-	-	C	B	C	B

Tabelul 18 - Specii de nevertebrate identificate in situl ROSCI0190 Penteleu

Cod Natura 2000	Specia	Populație	Rezidență	Reproducere	Iernat	Pasaj	Situația populației	Conservare	Izolare	Global
1078	<i>Callimorpha quadripunctaria</i>	-	RC	-	-	-	C	A	C	A
1087	<i>Rosalia alpina</i>	-	P	-	-	-	C	A	C	A
4014	<i>Carabus variolosus</i>	-	P	-	-	-	C	B	C	B

Tabelul 19 - Specii de plante identificate în situl ROSCI0190 Penteleu

Cod Natura 2000	Specia	Populație	Rezidență	Reproducere	Iernat	Pasaj	Situația populației	Conservare	Izolare	Global
4070	<i>Campanula serrata</i>	-	P	-	-	-	C	B	C	B
1381	<i>Dicranum viride</i>	-	R	-	-	-	B	B	C	B
1393	<i>Drepanocladus vericosus</i>	-	P	-	-	-	C	B	C	B

Legendă:

Cod = codul tipurilor de habitate din Anexa I a Directivei 92/43/CEE

* = habitat prioritar

% = ponderea din suprafața sitului care este acoperită cu tipul respectiv de habitat

Reprez. = Reprezentativitate = măsura pentru cât de tipic este un habitat din situl respectiv:

A = reprezentativitate excelentă;

B = reprezentativitate bună;

C = reprezentativitate semnificativă;

D = prezență ne semnificativă.

Suprafața relativă = suprafața sitului acoperit de habitatul natural raportat la suprafața totală acoperită de acel tip de habitat natural în cadrul teritoriului național:

A: $100 \geq p > 15\%$

B: $5 \geq p > 2\%$

C: $2 \geq p > 0\%$

Starea de conservare = Gradul de conservare al structurilor și funcțiile tipului de habitat natural în cauză, precum și posibilitățile de refacere/reconstrucție:

A= conservare excelentă;

B = conservare bună;

C = conservare medie sau redusă.

Global = Evaluarea globală a valorii sitului din punct de vedere al conservării tipului de habitat natural respectiv:

A = valoare excelentă;

B = valoare bună;

C = valoare considerabilă

Starea de conservare a habitatelor și speciilor de interes comunitar din situl ROSCI0190 Penteleu prezentată în Planul de Management este ilustrată în tabelul de mai jos:

Tabelul 20 – Starea de conservare a habitatelor și speciilor de interes comunitar din ROSCI0190 Penteleu

Tip habitat/specie	Stare de conservare		
	favorabilă	inadecvată	nefavorabilă
9110 Păduri de fag de tip <i>Luzulo-Fagetum</i>			
91E0* Păduri aluviale cu <i>Alnus glutinosa</i> și <i>Fraxinus excelsior</i> ,			
91V0 Păduri dacice de fag			
9410 Păduri acidofile de <i>Picea abies</i> din regiunea montană, (<i>Vaccinio-Piceetea</i>)			
3230 Vegetație lemnoasă cu <i>Myricaria germanica</i> de-a lungul râurilor montane			
4060 Tufărișuri alpine și boreale			
Mamifere			
<i>Canis lupus</i>			
<i>Ursus arctos</i>			
<i>Lynx lynx</i>			
Amfibieni și reptile			
<i>Bombina variegata</i>			
<i>Triturus montandoni</i>			
<i>Triturus cristatus</i>			
Pești			
<i>Barbus meridionalis</i>			
<i>Cotus gobio</i>			
Nevertebrate			
<i>Carabus variolosus</i>			
<i>Callimorpha quadripunctaria</i>			
<i>Rosalia alpina</i>			
Plante			
<i>Drepanocladus vernicosus</i>			
<i>Dicranum viride</i>			
<i>Campanula serrata</i>			

Habitatele forestiere de interes comunitar pe suprafața fondului forestier constituit în U.P. XXIV PATACU sunt prezentate în tabelul următor:

Tabelul 21

Tip habitat Natura 2000	Tip habitat interes național	Tip pădure	-ha-
9110 Păduri de fag de tip <i>Luzulo-Fagetum</i>	R4102 Păduri sud-est carpatice de molid- <i>Picea abies</i> , fag- <i>Fagus sylvatica</i> și brad- <i>Abies alba</i> cu <i>Hieracium rotundatum</i>	1341	19,90
TOTAL 9110			19,90
91E0* - Păduri aluviale cu <i>Alnus glutinosa</i> și <i>Fraxinus excelsior</i>	R4401- Păduri sud-est carpatice de anin alb - <i>Alnus incana</i> , cu <i>Telekia</i> sp.	1171	0,45
TOTAL 91E0*			0,45
91V0 - Paduri dacice de fag (<i>Symphyto-Fagion</i>)	R4101 - Paduri sud-est carpatice de molid (<i>Picea abies</i>), fag (<i>Fagus sylvatica</i>) si brad (<i>Abies alba</i>) cu <i>Pulmonaria rubra</i>	1311	45,90
TOTAL 91V0			45,90
TOTAL FOND FORESTIER ÎN ROSCI0190			66,25
Fără habitate de interes comunitar	R4102 Păduri sud-est carpatice de molid- <i>Picea abies</i> , fag- <i>Fagus sylvatica</i> și brad- <i>Abies alba</i> cu <i>Hieracium rotundatum</i>	1341	9,00
	R4105 - Păduri sud-est carpatice de fag (<i>Fagus sylvatica</i>) și brad (<i>Abies alba</i>) cu <i>Festuca drymeia</i>	2212	1,68
	R4205 - Păduri sud-est carpatice de molid cu <i>Oxalis acetosella</i>	1114	12,84
	R4109 - Păduri sud-est carpatice de fag (<i>Fagus sylvatica</i>) cu <i>Symphytum cordatum</i>	4114	19,75
	R4110 - Păduri sud-est carpatice de fag (<i>Fagus sylvatica</i>) cu <i>Festuca drymeia</i>	4151	16,41
TOTAL FOND FORESTIER ÎN AFARA ARIILOR PROTEJATE			59,68
Alte terenuri din fond forestier (V)			0,82
TOTAL AMENAJAMENT U.P. XXIV PATACU			126,75

Descrierea habitatelor de interes comunitar

Habitatul 9110-Păduri de fag de tip *Luzulo-Fagetum*

Suprafața este de circa 1126,8 ha, reprezentând 10% din sit. În urma investigațiilor în teren și a analizării datelor rezultate, suprafața ocupată de acest habitat a fost estimată la 928.87 ha, ceea ce presupune că suprafața din formularul standard a fost supraevaluată.

Tipuri de pădure, conform cu clasificarea zecimală a tipurilor de pădure fundamentale din România:

- 4141 Făget cu *Festuca altissima* - m
 - 4151 Făget montan cu *Luzula luzuloides* - i-m
 - 4161 Făget montan cu *Vaccinium myrtillus* - i
 - 2231 Brădeto-făget cu *Festuca altissima* - m
 - 2241 Brădeto-făget cu *Luzula luzuloides* - i
 - 1331 Amestec de rășinoase și fag cu *Festuca altissima* - m
 - 1341 Amestec de rășinoase și fag pe soluri scheletice - m
- i=productivitate inferioară; m= productivitate medie*

Tipuri de habitate, conform Habitatele din România, Doniță et al., 2005:

- R4102 Păduri sud-est carpatice de molid-*Picea abies*, fag-*Fagus sylvatica* și brad-*Abies alba* cu *Hieracium rotundatum*
- R4105 Păduri sud-est carpatice de fag- *Fagus sylvatica* și brad-*Abies alba* cu *Festuca drymeia*
- R4107 Păduri sud-est carpatice de fag-*Fagus sylvatica* și brad-*Abies alba* cu *Vaccinium myrtillus*
- R4110 Păduri sud-est carpatice de fag-*Fagus sylvatica* cu *Festuca drymeia*

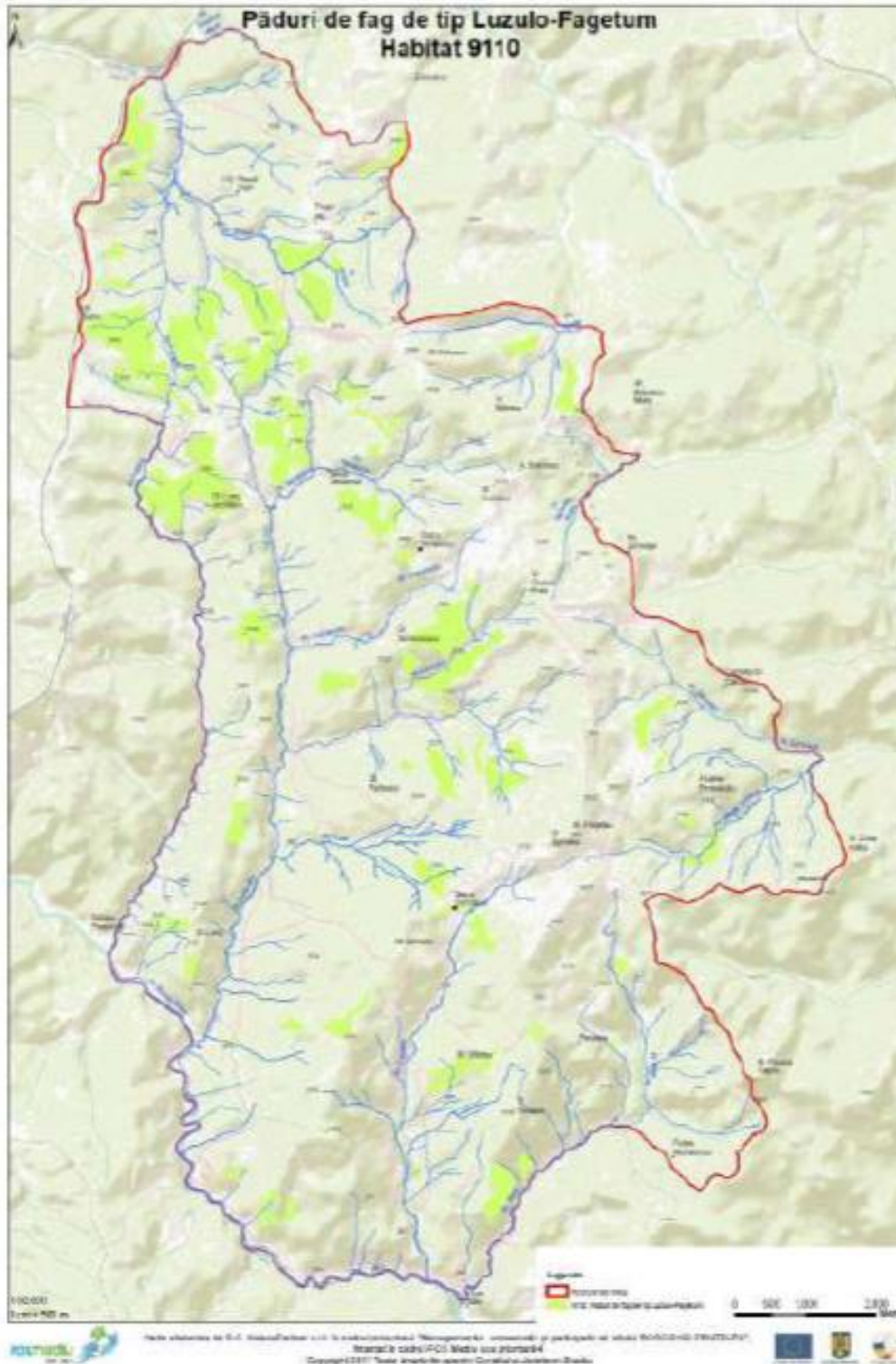

Asociații vegetale:

- Festuco drymejae-Fagetum* Morariu et al. 1968;
- Hieracio rotundati-Fagetum*, Vida 1963 Täuber 1987, syn.: *Deschampsio flexuosae-Fagetum* Soó 1962

Clasificarea habitatelor palaeartice:

- 42. 1323. Dacian acidophile beech-fir forests
- 41.1D54. South Carpathian *Festuca drymeia* beech forests
- 41.1D14. Dacian bilberry beech forests

Biotop: munți mijlocii, relief accidentat, versanți cu înclinare puternică și foarte puternică, situați între 600 și 1400 m altitudine. Substratul este constituit din depozite de fliș miocene și pliocene. Climatul cu temperaturi medii anuale între 5- 60 C, precipitații medii anuale între 800-900 mm, durata sezonului de vegetație între 120-150 zile, evapotranspirația potențială situată sub precipitațiile atmosferice, favorabil pentru fag, brad și molid. Solurile sunt de tip brun acide și podzolice, de bonitate mijlocie spre inferioară pentru fag.

Structură și compoziție: Fitocenoze edificate de specii europene nemorale, mezoterme, mezofile, mezotrofe.

- **Stratul arborilor** compus din fag - *Fagus sylvatica ssp. sylvatica*, peste 50-60% în general, molid- *Picea abies* și brad- *Abies alba*, în proporții diferite, cu rare exemplare de ulm de munte - *Ulmus glabra*, mesteacăn - *Betula pendula*, plop tremurător - *Populus tremula* are acoperire de 80 – 90% și înălțimii de 24 – 28 m pentru brad și 20 – 25 m pentru fag la 100 de ani.

- **Stratul arbuștilor** este reprezentat prin puține exemplare de *Sorbus aucuparia*, *Sambucus racemosa*, sau adesea lipsește.

- **Stratul ierburilor și subarbuștilor:** neuniform, în funcție de tipul de pătură erbacee: dominat de *Luzula luzuloides* sau de *Festuca drymeia*, în covor compact sau în petece de mărimi diferite, în funcție de lumină, cu participarea și a unor specii din flora de mull- *Dentaria glandulosa*, *Galium odoratum*, cu dezvoltare slabă și specii acidofile. Pe suprafețe mai restrânse pătura erbacee este dominată de *Vaccinium myrtillus*, *V. vitis idaea* și specii din tipurile *Calamagrostis* – *Luzula*.

Valoare conservativă: mare

Măsurile specifice de management: păstrarea măsurilor de silvicultură naturală.

Habitatul 91E0* -Păduri aluviale de *Alnus glutinosa* și *Fraxinus excelsior*- *Alno-Padion*, *Alnion incanae*, *Salicion albae*

Suprafața este de circa 11,268 ha, 0,1 % din suprafața sitului.

91E0* este un habitat prioritar, foarte important pentru conservare, ca de altfel toate habitatele forestiere de luncă. Fiind localizat în principal în lungul cursurilor de apă, cartarea lui se face relativ mai ușor decât în cazul altor habitate care sunt mai greu accesibile. 91E0* este prezent în sit, mai ales în lungul Pârâului Patacu, Pârâului Bâsculița, Pârâului Bâsca Mare, Pârâului Milei și pe segmente reduse pe cursul Pârâului Porcului și Pârâului Piciorul Caprei.

Tipuri de pădure, conform cu clasificarea zecimală a tipurilor de pădure fundamentale din România:

- 9821 Anin alb pe aluviuni nisipoase și prundișuri – m
m=productivitate medie

Tipuri de habitate, conform Habitatele din România, Doniță et. al., 2005:

- R4401 Păduri sud-est carpatice de anin alb (*Alnus incana*) cu *Telekia specioasa*

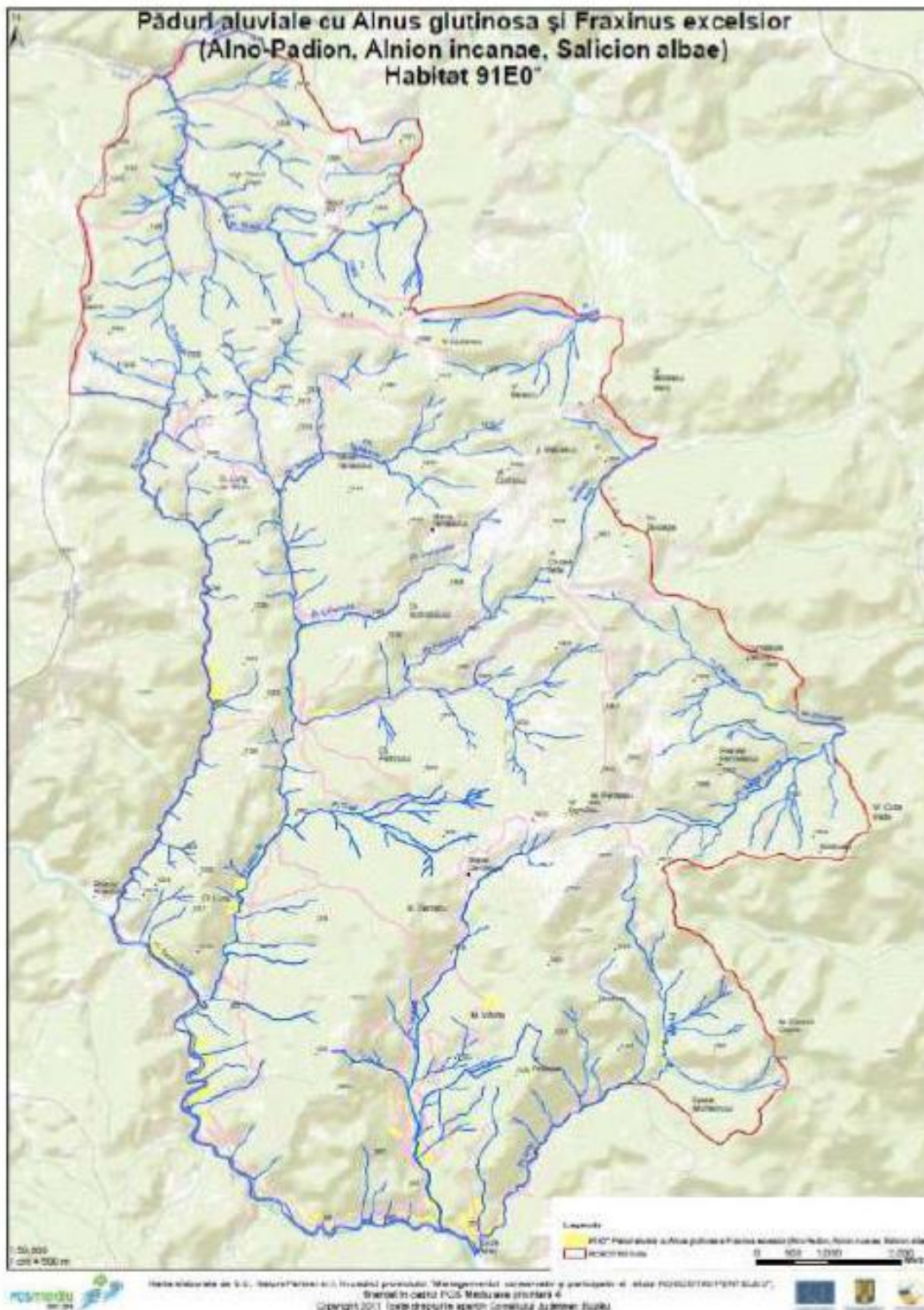

Asociații vegetale:

- *Telekio speciosae-Alnetum incanae* Coldea, 1986

Clasificarea habitatelor palaeartice:

- 44.214. Eastern Carpathian grey alder galleries

Biotop: Apare în albia majoră a văilor principale din sit - Bâsca Mare, valea Bâsculița și valea Patacu, precum și pe afluenții mai importanți ai acestora, la baza versanților, la o altitudine de 750-1200 m. Substratul este aluvial, alcătuit din materiale parentale amestecate, de diferite mărimi, cu rare iviri de stânci la suprafață. Pe acestea au luat naștere soluri aluviale, cu umiditate ridicată, uneori în exces, periodic inundabile, cu mult material parental, moderat humifere, cu troficitate mijlocie spre ridicată pentru anul alb.

Structură și compoziție: Acest tip de habitat apare în etajul nemoral, subetajul pădurilor de fag și amestec cu fag. Fitocenoză edificată de specii europene, boreale.

• **Stratul arborilor** este compus exclusiv din anin alb - *Alnus incana* sau cu puțin amestec de molid- *Picea abies*, fag- *Fagus sylvatica*; are acoperire de 80-100% și înălțimi de 15-25 m la 50 de ani.

• **Stratul arbuștilor** lipsește sau este slab dezvoltat, compus din *Salix triandra*, *Corylus avellana*, *Lonicera xylosteum*.

• **Stratul obișnuit al ierburilor și subarbuștilor** este puternic dezvoltat, dominat de *Petasites albus* și *Telekia speciosa*.

• **Alte specii:** *Angelica sylvestris*, *Aegopodium podagraria*, *Athyrium filix-femina*, *Carex remota*, *Cardamine impatiens*, *Chaerophyllum hirsutum*, *Circaea lutetiana*, *Cirsium oleraceum*, *Dryopteris filix-mas*, *Glechoma hederacea*, *Geranium phaeum*, *Festuca gigantea*, *Impatiens noli-tangere*, *Mentha longifolia*, *Myosotis sylvatica*, *Oxalis acetosella*, *Petasites hybridus*, *P. kablikianus*, *Ranunculus repens*, *Salvia glutinosa*, *Stachys sylvatica*, *Stellaria nemorum*, *Tussilago farfara*.

Răspândire: În luncile înguste ale râurilor din Penteleu formând o fâșie (2-5 m) lângă cursul apei unde apar diferite specii lemnoase ca: *Alnus incana*, *Salix caprea*, *Sambucus racemosus*, ș.a..

Din punct de vedere ecologic-protectiv, aceste păduri îndeplinesc un rol deosebit de important în formarea și perpetuarea mediului de luncă, fixând aluviunile, micșorând viteza apelor, apărând malurile de eroziune. Aninișurile trebuie gospodărite rațional, pentru menținerea și chiar îmbunătățirea funcției protective pe care o îndeplinesc.

Valoare conservativă: foarte mare.

Habitatul 91V0-Păduri dacice de fag (Symphyto-Fagion)

Suprafața habitatului este de cca. 281,7 ha, aprox 2,5 % din suprafața sitului.

Respectând recomandările Manualului de Interpretare a Habitadelor EU 27 – ediția iulie 2007, s-au inclus la 91V0 făgetele neutrofile tipic carpatice, în care apar în pătura erbacee exemplare, chiar și izolate, de *Symphytum cordatum*, *Cardamine glanduligera*, syn. *Dentaria glandulosa*, *Pulmonaria rubra*, *Ranunculus carpaticus*, iar în stratul arborilor alături de fag apar bradul, molidul și lipsește carpenul – asoc. *Pulmonario rubrae-Fagetum*, Soó 1964 Täuber 1987 și *Symphyto cordati-Fagetum* Vida 1959.

Habitatul 91V0 este cel mai bine reprezentat habitat forestier la nivelul sitului.

Tipuri de pădure, conform cu clasificarea zecimală a tipurilor de pădure fundamentale din România:

- 4111 Făget normal cu floră de mull - s
- 4114 Făget montan pe soluri scheletice cu floră de mull - m
- 4115 Făget de limită cu floră de mull - i
- 2211 Brădeto-făget normal cu floră de mull - s
- 2212 Brădeto-făget cu floră de mull de productivitate mijlocie - m
- 2213 Brădeto-făget cu floră de mull pe soluri scheletice - m

s=productivitate superioară, i= productivitate inferioară, m=productivitate medie

Tipuri de habitate, conform Habitatele din România, Doniță et al., 2005:

- R4109 Păduri sud-est carpatice de fag- *Fagus sylvatica* cu *Dentaria glandulosa*
- R4104 Păduri sud-est carpatice de fag- *Fagus sylvatica* și brad- *Abies alba* cu *Pulmonaria rubra*.

Asociații vegetale:

• *Pulmonario rubrae-Fagetum*-Soó 1964, Täuber 1987, inclusiv subas. *taxetosum baccatae* Comes et Täuber 1977 *Symphyto cordati-Fagetum* Vida 1959, inclusiv subas. *taxetosum baccatae* Hodoreanu 1981; *Phyllitidi-Fagetum* Vida, 1959, 1963.

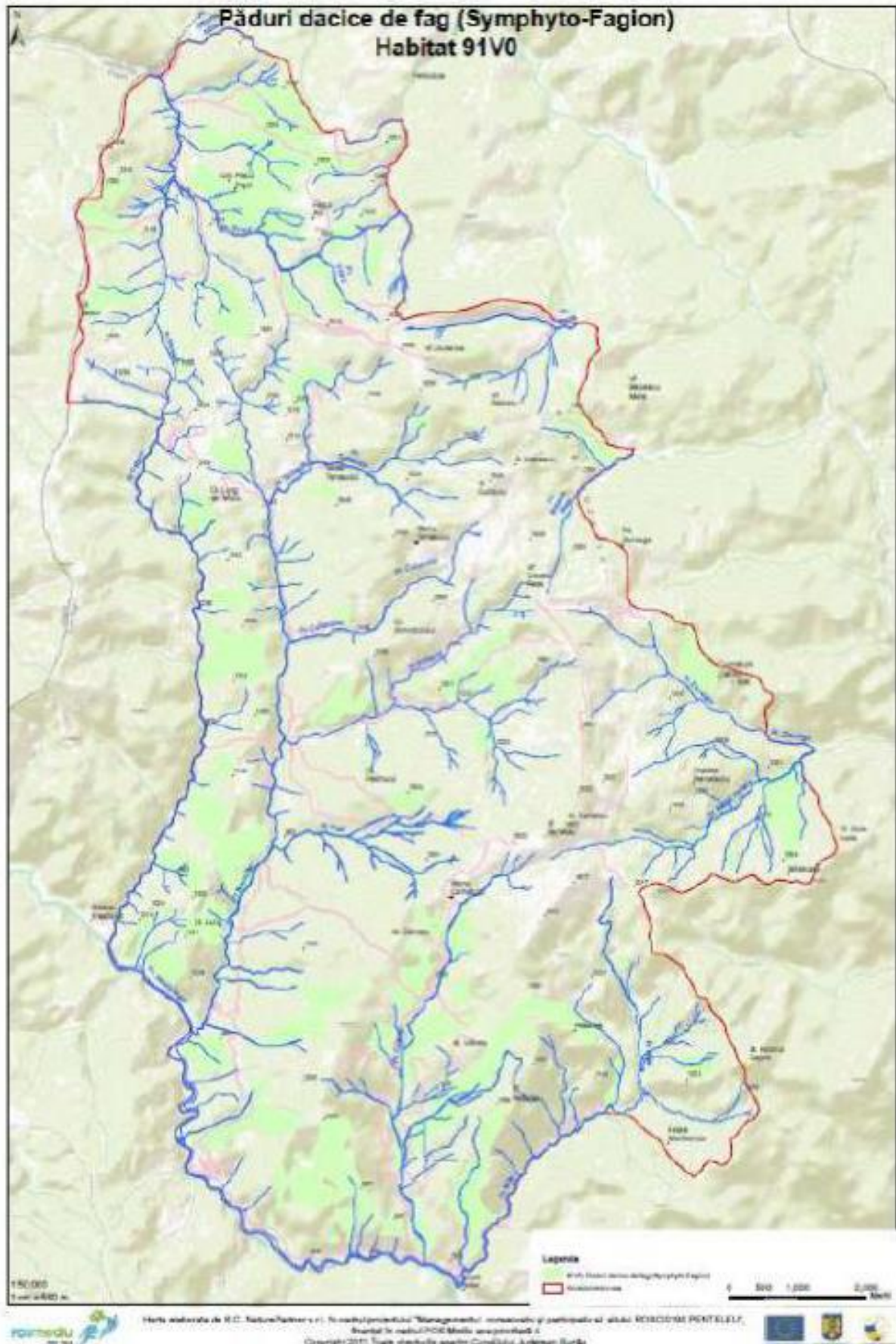

Clasificarea habitatelor palaeartice:

- 41.1D211. Dacian *Dentaria glandulosa* beech forest
- 41.1D212. Dacian *Pulmonaria rubra* fir-beech forest

Biotop: Munți mijlocii, relief accidentat, versanți cu înclinare medie, puternică și foarte puternică, situați între 650 m și 1500 m altitudine, dar preponderent habitatul se află între 600 și 1200 m.

Substratul este constituit din depozite de fliș miocene și pliocene. Climatul cu temperaturi medii anuale între 5-7 C⁰, precipitații medii anuale între 800-900 mm, durata sezonului de vegetație între 120-150 zile, evapotranspirația potențială situată sub precipitațiile atmosferice, favorabil pentru fag, brad și molid. Solurile sunt de tip brun eumezobazice și brune acide, profunde, luto-nisipoase, profunde-mijlociu profunde, slab-mediu acide, eumezobazice, umede, eutrofice, de bonitate mijlocie și ridicată pentru fag, brad și molid.

Factorii ecologici au valori optime sau apropiate de optim pentru biocenoză. Singurii determinanți ecologici cu valoare limitativă pentru biocenoza forestieră sunt fragilitatea și instabilitatea substraturilor de fliș.

Structură și compoziție: Fitocenoze edificate de specii europene, mezoterme, mezofite, mezo – eutrofe.

- **Stratul arborilor** este constituit predominant din fag- *Fagus sylvatica ssp. sylvatica*, sau în amestec cu brad - *Abies alba* și/sau molid - *Picea abies*, paltin de munte - *Acer pseudoplatanus*, ulm de munte - *Ulmus glabra*; are acoperire mare, 80 – 100% și înălțimi de 30 – 40m la 100 de ani. În unele stațiuni de bonitate superioară molidul și bradul realizează peste 50 m înălțime.

- **Stratul arbuștilor** lipsește sau este slab dezvoltat din cauza umbrei; rare exemplare de *Daphne mezereum*, *Sambucus nigra*, *S. racemosa*, *Corylus avellana*, *Lonicera xylosteum*, *Spiraea chamaedrifolia*.

- **Stratul ierburilor și subarbuștilor** este dezvoltat variabil în funcție de umbrire, poate lipsi în cazul stratului de arbori foarte închis, făgete nude; în general este bogat în specii ale „florei de mull” având ca elemente caracteristice speciile carpatice *Symphytum cordatum*, *Dentaria glandulosa*, *Pulmonaria rubra*; pe versanții umbriți cu microclimă mai umedă poate domina *Rubus hirtus*.

- Alte specii: *Actaea spicata*, *Anemone nemorosa*, *Galium odoratum*, *Athyrium filix-femina*, *Dentaria bulbifera*, *Dryopteris filix-mas*, *Epilobium montanum*, *Euphorbia amygdaloides*, *Lamium galeobdolon*, *Geranium robertianum*, *Hepatica nobilis*, *H. transsilvanica*, *Mercurialis perennis*, *Mycelis muralis*, *Oxalis acetosella*, *Sanicula europaea*, *Stellaria nemorum*.

În urma investigațiilor din teren și a analizării datelor rezultate, suprafața ocupată de acest habitat a fost estimată la 1570,12 ha. Față de datele înscrise inițial în formularul standard se poate considera că suprafața ocupată de acest tip de habitat a fost subevaluată.

III. Legătura dintre amenajamentul silvic al U.P. XXIV PATACU și managementul conservării ariilor naturale protejate din zonă

Amenajamentul silvic al Asociației Proprietarilor de Păduri “Patacu 2024”, județul Buzău are la bază principiile științifice moderne ale gospodăririi și dezvoltării durabile, de aceea este imperios necesar că amenajamentul să facă parte integrantă din planul de management al ariilor naturale protejate din zonă (conform prevederilor Legii 46 / 2008 – Codul Silvic).

Acesta și pentru că amenajamentul pune accent pe rolul mediogen remarcabil pe care îl îndeplinesc pădurile în totalitate (fie că fac parte din arii naturale protejate, fie că sunt limitrofe sau nu acestora) și totodată contribuie fundamental la menținere și îmbunătățirea biodiversității și stării de conservare a întregului fond forestier din zonă. O asemenea viziune de ansamblu este foarte importantă în special pentru animalele de talie medie și mare, a căror habitat depășește în multe cazuri zona mai restrânsă a anumitor arii naturale protejate.

IV. Estimarea impactului potențial al amenajamentului silvic asupra speciilor și habitatelor din aria naturală protejată de interes comunitar

Administrarea fondului forestier este reglementată de prevederile Codului Silvic (Legea 46/2008 cu completările și modificările ulterioare). Conform Legii nr. 46/2008 (Codul Silvic al României), amenajamentul silvic reprezintă documentul de bază în gestionarea și gospodărirea pădurilor, cu conținut tehnico-organizatoric și economic, fundamentat ecologic, iar amenajarea pădurilor este ansamblul de preocupări și măsuri menite să asigure aducerea și păstrarea pădurilor în stare corespunzătoare din punctul de vedere al funcțiilor ecologice, economice și sociale pe care acestea le îndeplinesc.

Conform prevederilor Codului silvic, ”*modul de gestionare a fondului forestier național se reglementează prin amenajamentele silvice, care constituie baza cadastrului de specialitate și a titlului de proprietate a statului pentru fondul forestier proprietate publică a statului*” (art. 19, alin. 1), iar ”*întocmirea de amenajamente silvice este obligatorie pentru proprietățile de fond forestier mai mari de 10 ha*” (art. 20, alin. 2).

Tabelul 22 – Lucrări silvice propuse prin amenajamentul silvic al U.P.XXIV PATACU

Categorია de lucrări	Tipul de lucrare	u.a.	Tip funcțional		Total (ha)	În arii protejate
			I (ha)	II (ha)		
Măsuri de gospodărire pentru S.U.P. „M”	Tăieri de conservare	8 E, 10 A, 10 D, 11 B, 11 D, 11 E, 12 A, 12 B, 12 C, 12 D, 12 E, 12 F, 12 G, 12 H, 12 I, 12 J, 12 K, 12 L, 12 M, 12 N, 12 O, 12 P, 18 D, 19 C, 100 A, 100 B, 124 A, 148 B, 149	49,28	-	88,20	38,92
Lucrări de îngrijire și conducere a arboretelor	Rărituri	8 A, 19 A	10,40	-	10,40	
	Tăieri de igienă	10 C	0,45	-	0,45	0,45
Tăieri principale	Tăieri progresive	11 A	26,88		26,88	26,88

Lucrarile silvice prezentate în tabelul anterior, vor avea un impact potențial asupra stării de conservare a habitatelor de interes comunitar din zona sitului. Acesta este prezentat în tabelul următor:

Tabelul 23- Estimarea impactului lucrărilor propuse asupra habitatelor Natura 2000

Lucrare propusă	Impact pozitiv,nul sau slab negativ	Impact negativ		Observații
		Mediu sau puternic	Durata impactului (ani)	
Împăduriri Completări Revizuirea cult. Îngrijirea cult.tin. Mobilizare de sol Recep.sem.văt.	Pozitiv	-	-	-
Extragere de subarboret, Extragerea sem.neutilizabil,	Neutru	-	-	Un posibil impact negativ de scurtă durată se poate resimți din cauza extragerii unor specii de foioase (salcia c., alun, soc,etc.)
Descopleșiri	Pozitiv	-	-	-
Degajări	Pozitiv	-	-	-
Curățiri	Pozitiv	-	-	-
Rărituri	Neutru	-	-	Un posibil impact negativ de slabă intensitate se poate resimți pe o perioada de scurtă durată, cu ocazia deschiderii căilor de colectare și de scoatere a materialului lemnos.
Tăieri de igienă	Slab-negativ	Mediu-eliminarea arborilor bătrâni sau în descompunere, arbori cu scorburi	-	Un posibil impact negativ de slabă intensitate se poate resimți, pe o scurtă perioadă, cu ocazia deschiderii căilor de colectare și a extragerii materialului lemnos. Se va urmări conservarea arborilor bătrâni sau în descompunere, a arborilor cu scorburi, a lemnului mort.
Tăieri progresive	Pozitiv sau nul-tratamente cu perioada lungă de regenerare	Mediu (sau slab-negativ)	1-5 sau 5-10, functie de fructificatie si conditii climatice	Impactul negativ se va resimți din momentul aplicării unei tăieri în arboretul batran și până când semințișul instalat natural va asigura o acoperire corespunzătoare. Este necesară menținerea proporției amestecurilor. După tăierea definitivă se va pastra min. 5 arbori bătrâni/ha, fără valoare economică.
Tăieri de conservare	Slab – mediu negativ	Mediu - posibile intervenții care nu țin cont de condițiile staționale	10-20	Un posibil impact negativ de slabă intensitate se poate resimți, pe o scurtă perioadă, cu ocazia deschiderii căilor de colectare și a extragerii materialului lemnos. Se va urmări conservarea arborilor bătrâni sau în descompunere, a arborilor cu scorburi, a lemnului mort.

Se constată că lucrările care au impact negativ puternic asupra habitatelor forestiere din situri, nu afectează decât un procent redus din suprafața păduroasă prevăzută cu lucrări în cei 10 ani de aplicare a amenajamentului silvic, iar în 5-10 ani fiecare suprafața va reveni la starea favorabilă de conservare.

Lucrări cu impact puternic nu se vor executa în suprafața arboretelor nu exista molidișuri pure, foarte afectate de doborâturi de vânt și uscări în masă anual repetate, în care, datorită condițiilor staționale, nu există altă soluție de regenerarea și de readucerea lor la o stare normală de vegetație. Întrucât aceste intervenții sunt prevăzute pe perioada de 10 ani, impactul negativ se va resimți izolat, pe suprafețe foarte mici, iar revenirea la normalitate va fi rapidă (1-5 ani).

Lucrări cu impact mediu/puternic nu se vor executa în suprafața arboretelor, nu sunt tăieri rase în benzi alăturate, prevăzute în molidișuri. Întrucât lucrările sunt prevăzute pentru perioada de aplicare a amenajamentului (10 ani), revenirea la starea normală vă fi rapidă

(5-10 ani).

Lucrări cu impact slab-mediu sunt tăierile progresive și cele de conservare, efectuate pe 77% din suprafața arboretelor. Întrucât ele se bazează pe obținerea regenerării naturale în procent cât mai mare posibil, impactul se va resimți pe o perioadă foarte scurtă, revenirea la normalitate realizându-se în 1-5 ani.

Menținerea statului de conservare favorabilă la nivelul speciilor este indisolubil legată de existența unei stări favorabile de conservare a habitatelor. Prin urmare, păstrând habitatul speciilor într-o stare propice, se poate afirma cu certitudine că parametrii de stare ai acestora se vor menține nemodificați.

Tabelul 24 - Estimarea impactului lucrărilor propuse asupra principalelor specii de interes comunitar din ROSCI0190 Penteleu

SCI sau SPA	Specie Natura 2000	Lucrare propusă	Impact pozitiv, nul sau slab negativ	Impact negativ		Observații
				Mediu sau puternic	Durata Impactului (ani)	
ROSCI0190	<i>*Ursus arctor,</i> <i>Canis lupus,</i> <i>Lynx lynx</i>	Împăduriri Completari Reviz.culturilor Recep.sem.vat. Mobiliz. de sol Ingrij.cult.tin. Extr.sem.neut. Recep.sem.vat.	Nul	-	-	-
		Descoplesiri	Pozitiv sau nul	-	-	-
		Degajari	Nul	-	-	-
		Curățiri	Nul	-	-	-
		Rărituri	Nul	-	-	-
		Tăieri de igienă	Nul	-	-	-
		Tăieri progresive		Mediu	-	Daca se inlatura fagii care fructifica abundant -
	Tăieri de conservare	Nul	-	-	-	
	<i>Triturus cristatus,</i> <i>Triturus montandoni,</i> <i>Bombina variegata</i>	Împăduriri Completari Reviz.culturilor Recep.sem.vat. Mobiliz. de sol Ingrij.cult.tin. Extr.sem.neut. Recep.sem.vat.	Nul	-	-	-
		Descoplesiri	Nul	-	-	-
		Degajari	Nul	-	-	-
		Curățiri	Nul	-	-	-
		Rărituri	Pozitiv pana la slab negativ	-	-	Impact pozitiv poate aduce executarea unor drumuri de pamant, pentru colectare.Un posibil impact negativ de slaba intensitate se poate resimti, pe o scurta perioada, cu ocazia extragerii materialului lemnos.
		Tăieri de igienă	Pozitiv pana la slab negativ	-	-	
Tăieri progresive		Pozitiv pana la slab negativ	-	-		
Tăieri de conservare	Pozitiv pana la slab negativ	-	-			
Constructia de drumuri forestiere	Pozitiv pana la slab negativ	-	-			

SCI sau SPA	Specie Natura 2000	Lucrare propusă	Impact pozitiv, nul sau slab negativ	Impact negativ		Observații
				Mediu sau puternic	Durata Impactului (ani)	
<i>Barbus meridionalis</i> <i>Cotus gobio</i>	Împăduriri Completari, Reviz.culturilor Recep.sem.vat. Mobiliz.de sol Ingrij.cult.tin. Extr.sem.neut. Recep.sem.vat.	Nul	-	-	Un posibil impact negativ de slaba intensitate se poate resimti, pe o scurta perioada, cu ocazia colectarii materialului lemnos. Impactul este semnificativ daca se trag lemnele prin paraie si apa incarcata cu substante organice ajunge in paraie, rauri cu specii de pesti	
	Descoplesiri	Nul	-	-		
	Degajari	Nul	-	-		
	Curățiri	Nul	-	-		
	Rărituri	Nul sau slab negativ	-	-		
	Tăieri de igienă	Nul sau slab negativ	-	-		
	Tăieri progresive	Slab negativ	-	-		
<i>Carabus variolosus</i> <i>Callimorpha quadripunctaria</i> <i>Rosalia alpina</i>	Împăduriri Completari Reviz.culturilor Recep.sem.vat. Mobiliz.de sol Ingrij.cult.tin. Extr.sem.neut. Recep.sem.vat.	Pozitiv sau nul	-	-	-	
	Descoplesiri	Nul	-	-	-	
	Degajari					
	Curățiri					
	Rărituri					
	Tăieri de igienă					
	Tăieri progresive		Mediu	-	Impact negativ puternic daca nu se lasa cei minim 3 arbori uscati la ha (masura prevazuta de planul de management) impact negativ de slaba intensitate se poate resimti pe perioada recoltarii materialului lemnos	
Tăieri de conservare	Nul	-	-	Impact negativ puternic daca nu se lasa cei minim 3 arbori uscati la ha (masura prevazuta de planul de management)		
Constructie de drumuri forestiere	Nul sau slab negativ	-	-	Un posibil impact negativ de slaba intensitate se poate resimti pe perioada executarii drumului.		

Apreciem că impactul potențial al Amenajamentului fondului forestier proprietate privată aparținând Asociației Proprietarilor de Păduri “Patacu 2024”, județul Buzău asupra speciilor și habitatelor este **nesemnificativ**.

Cel puțin cei 64 de ani de gospodărire durabilă, scurși de la prima amenajare unitară pe baze științifice moderne reprezintă dovada – prin menținerea integrității pădurilor și a biodiversității naturale – calității managementului asigurat de personalul silvic, în baza amenajamentelor silvice. Acestea nu sunt doar simple regulamente de exploatare, ci studii și analize care încorporează cunoștințe fizico-chimice, silvobiologice, meteorologice și chiar economice. De aceea, apreciem că rolul amenajamentului este unul benefic, și cuprinde măsurile de conservare necesare menținerii/refacerii stării favorabile de conservare a habitatelor și speciilor, atât la nivelul întregului fond forestier al U.P. XXIV

PATACU - pentru care s-a elaborat prezentul amenajament silvic - cât și la nivelul arboretelor din aria naturală protejată din zonă. Considerăm, că fără reglementările stabilite prin amenajamentul silvic în cauză (împreună cu alte acte legislative ale sectorului silvic), ecosistemele protejate prin situl Natura 2000, ar putea fi grav perturbate.

Menținerea statului de conservare favorabilă la nivelul speciilor este indisolubil legată de existența unei stări favorabile de conservare a habitatelor. Prin urmare, păstrând habitatul speciilor într-o stare propice, se poate afirma cu certitudine că parametrii de stare ai acestora se vor menține nemodificați.

A. Măsuri de reducere a impactului cu caracter general

(după Comisia Europeană – Natura 2000 și pădurile – „Provocări și oportunități” - Ghid de interpretare – DG Mediu, Unitatea Natura și Biodiversitate, Secția Păduri și Agricultură

Practicile de gospodărire a pădurilor trebuie să utilizeze cât mai bine structurile și procesele naturale și să folosească măsuri biologice preventive ori de câte ori este posibil. Existența unei diversități genetice, specifice și structurale adecvate întărește stabilitatea, vitalitatea și rezistența pădurilor la factori de mediu adversi și duce la întărirea mecanismelor naturale de reglare.

Se vor utiliza practici de gospodărire a pădurilor corespunzătoare că reîmpădurirea și împădurirea cu specii și proveniențe de arbori adaptate sitului precum și tratamente, tehnici de recoltare și transport care să reducă la minim degradarea arborilor și/sau a solului. Scurgerile de ulei în cursul operațiunilor forestiere sau depozitarea nereglementară a deșeurilor trebuie strict interzise;

Operațiunile de regenerare, îngrijire și recoltare trebuie executate la timp și în așa fel încât să nu scadă capacitatea productivă a sitului, de exemplu prin evitarea degradării arboretului și arborilor ramași, că și a solului și prin utilizarea sistemelor corespunzătoare.

Recoltarea produselor, atât lemnoase cât și nelemnoase, nu trebuie să depășească un nivel durabil pe termen lung iar produsele recoltate trebuie utilizate în mod optim, urmărindu-se rata de reciclare a nutrienților.

Se va proiecta, realiza și menține o infrastructură adecvată (drumuri, cai de scos-apropiat sau poduri) pentru a asigura circulația eficientă a bunurilor și serviciilor și în același timp a asigura reducerea la minimum a impactului negativ asupra mediului.

Planificarea gospodăririi pădurilor trebuie să urmărească menținerea, conservarea și sporirea biodiversității ecosistemice, specifice și genetice, că și menținerea diversității peisajului.

Amenajamentele silvice, inventarierea terestră și cartarea resurselor pădurii trebuie să includă biotopurile forestiere importante din punct de vedere ecologic și să țină seama de ecosistemele forestiere protejate, rare, sensibile sau reprezentative că suprafețele ripariene și zonele umede, arii ce conțin specii endemice și habitate ale speciilor amenințate că și resursele genetice în situ periclitate sau protejate.

Se va prefera regenerarea naturală cu condiția existenței unor condiții adecvate care să asigure cantitatea și calitatea resurselor pădurii și că soiurile indigene existente să aibă calitatea necesară sitului.

Pentru împăduriri și reîmpăduriri vor fi preferate specii indigene și proveniențe locale bine adaptate la condițiile sitului.

Practicile de management forestier trebuie să promoveze, acolo unde este cazul, diversitatea structurilor, atât orizontale cât și verticale, că de exemplu arboretul de vârste inegale, și diversitatea speciilor, arboret mixt, de pildă. Unde este posibil, aceste practici vor urmări menținerea și refacerea diversității peisajului.

Infrastructura trebuie proiectată și construită așa încât afectarea ecosistemelor să fie minimă, mai ales în cazul ecosistemelor și rezervelor genetice rare, sensibile sau reprezentative, și acordându-se atenție speciilor amenințate sau altor specii cheie - în mod special modelelor lor de migrare.

Arborii uscați, căzuți sau în picioare, arborii scorburoși, pâlcuri de arbori bătrâni și specii deosebit de rare de arbori trebuie păstrate în cantitatea și distribuția necesare protejării

biodiversității, luându-se în calcul efectul posibil asupra sănătății și stabilității pădurii și ecosistemelor.

Biotopurile cheie ai pădurii că de exemplu surse de apă, zone umede, aflorimente și ravine trebuie protejate și, dacă este cazul, refăcute în cazul în care au fost degradate de practicile forestiere.

Se va acorda o atenție sporită operațiunilor silvice desfășurate pe soluri sensibile/instabile sau zone predispuse la eroziune că și celor efectuate în zone în care se poate provoca o eroziune excesivă a solului în cursurile de apă.

Se va acorda o atenție deosebită practicilor forestiere din zonele forestiere cu funcție de protecție a apei, pentru evitarea efectelor adverse asupra calității și cantității surselor de apă.

Se va evita de asemenea utilizarea necorespunzătoare a chimicalelor sau a altor substanțe dăunătoare ori a practicilor silviculturale neadecvate ce pot influența negativ calitatea apei.

A.1. Măsuri propuse pentru gospodărirea durabilă a habitatelor și speciilor de interes comunitar din perimetrul amenajamentului

Extragerea masei lemnoase de pe cuprinsul unui parchet, corespunzătoare anului de producție, se poate face în perioada cuprinsă între data de începere a anului forestier (1 septembrie anterior începerii anului de producție) și ultima zi a anului de producție în care este prevăzută a se face exploatarea (31 decembrie).

Nr. crt.	Tratamentul și felul tăierii / Lucrare silviculturală	Perioada permisă pentru recoltare și colectare
1	Codru cu tăieri succesive	
	a) tăieri de însămânțare în afara anului de fructificație abundentă sau mijlocie	tot anul
	b) tăieri de însămânțare în anul de fructificație	15.IX-15.IV
	c) tăieri de dezvoltare și tăieri definitive	
	- la deal și câmpie	15.IX-15.IV
	- la munte	15.IX-30.IV
2	Codru cu tăieri progresive	
	a) quercinee și amestecuri de foioase:	
	a)1 tăieri de însămânțare în afara anului de fructificație	tot anul
	a) 2 tăieri de însămânțare în anul de fructificație	15.IX-15.IV
	a) 3 tăieri de punere în lumină și lărgire a ochiurilor, precum și de racordare a acestora	15.IX-15.IV
	b) rășinoase și amestecuri de rășinoase cu foioase:	
	b)1 tăieri de însămânțare	tot anul
b) 2 tăieri de punere în lumină a ochiurilor, precum și de racordare a acestora	15.IX-30.IV	
3	Codru grădinărit, cvasigrădinărit, tăieri de transformare spre codru grădinărit și tăieri de conservare	
	- în arboretele cu semințiș sub 25% din suprafața parchetului	tot anul
	- în arboretele cu semințiș peste 25% din suprafața parchetului	15.IX-30.IV
4	Codru cu tăieri rase	tot anul
5	Crâng – tăier de jos	15.XI-31.III
6	Crâng - tăieri în scaun	15.XI-31.III

Nr. crt.	Tratamentul și felul tăierii / Lucrare silviculturală	Perioada permisă pentru recoltare și colectare
7	Câng simplu (la răchitării)	1.X-31.III
8	Crâng - tăieri căzănire	15.XI-31.III
9	Tăieri de îngrijire în arborete tinere:	
	a) curățiri	
	- în foioase	tot anul
	- în rășinoase	1.VIII-31.IV
	b) rărituri	
	- gorunete, stejerețe și șleauri	tot anul
	- zăvoaie și plantații de plop euramerican	tot anul
	- fag și rășinoase	tot anul
10	Tăieri de produse accidentale și tăieri de igienă	tot anul
11	Tăieri de substituie și tăieri de refacere	
	- când se urmărește regenerarea parțială din lăstari sau semințișul existent (sau când urmează a fi făcute semănături direct sub masiv)	15.IX-31.III
	- când pădurea se regenerează artificial	tot anul

Administratorii pădurilor vor urmări recomandările de mai jos pentru păstrarea biodiversității la nivelul unității administrate:

- păstrarea arborilor cu scorburi ce pot fi utilizate ca locuri de cuibărit de către păsări și mamifere mici - în toate unitățile amenajistice;

- arboretele ce au fost identificate ca fiind arborete cu stare nefavorabilă sau parțial favorabilă, în care au fost propuse lucrări de curățiri sau rărituri, vor fi conduse pentru a asigura îmbunătățirea stării de conservare. Aceste arborete necesită intervenții pentru reconstrucție ecologică, prin promovarea speciilor specifice habitatului, aflate diseminat sau în proporție redusă în arborete – în toate arboretele în care s-au propus rărituri sau curățiri;

- compozițiile țel și compozițiile de regenerare vor fi adaptate pentru a asigura compoziția tipică a habitatelor – în unitățile amenajistice propuse pentru completări, împăduriri sau promovarea regenerării naturale;

- păstrarea a minim 5 arbori maturi, uscați sau în descompunere pe hectar, pentru a asigura un habitat potrivit pentru ciocănitari, păsări de pradă, insecte și numeroase plante inferioare (fungi, ferigi, briofite, etc) – în toate unitățile amenajistice;

- adaptarea periodizării operațiunilor silviculturale și de tăiere așa încât să se evite interferența cu sezonul de reproducere al speciilor animale sensibile, în special cuibăritul de primăvara și perioadele de împerechere ale păsărilor de pădure – în toate unitățile amenajistice;

- menținerea bălților, pâraielor, izvoarelor și a altor corpuri mici de apă, mlaștini, smârcuri, într-un stadiu care să le permită să își exercite rolul în ciclul de reproducere al peștilor, amfibienilor, insectelor etc. prin evitarea fluctuațiilor excesive ale nivelului apei, degradării digurilor naturale și poluării apei – în toate unitățile amenajistice;

- menținerea terenurilor pentru hrană vânatului și a terenurilor administrative la stadiul actual evitându-se împădurirea acestora;

- reconstrucția terenurilor a căror suprafața a fost afectată (învelișul vegetal) la finalizarea lucrărilor de exploatare și redarea terenurilor folosințelor inițiale;

- valorificarea la maximum a posibilităților de regenerare naturală din sămânță, a fagului.

- conducerea arboretelor numai în regimul codru.

- executarea la timp a lucrărilor de îngrijire și conducere, iar în cazul arboretelor în care nu s-a intervenit de mult timp, să se aplice intervenții de intensitate redusă dar mai frecvente;
- evitarea la maximum a rănirii arborilor remanenți cu ocazia recoltării masei lemnoase;
- conducerea arboretelor, cu o pondere excesivă a rășinoaselor sau / și a speciilor pioniere, către o compoziție apropiată de cea a tipului natural de pădure (fie prin extragerea treptată a speciilor necorespunzătoare, în cazul arboretelor în care acestea au o proporție de peste 20%, fie prin substituirea speciilor necorespunzătoare – în momentul ajungerii la vârstă exploatabilității – și împădurirea cu specii corespunzătoare, în cazul arboretelor constituite în proporție de cel puțin 80% din rășinoase sau / și specii pioniere);
- folosirea în cazul regenerărilor artificiale numai de puieți produși cu material seminologic de origine locală;
- respectarea regulilor de recoltare a masei lemnoase și evitarea la maximum a rănirii arborilor remanenți;
- eliminarea tăierilor în delict;
- evitarea pășunatului în pădure și reducerea la minim a trecerii turmelor de animale prin arborete;
- respectarea măsurilor de identificare și prognoza a evoluției populațiilor principalelor insecte dăunătoare și agenți fitopatogeni, combaterea promptă (pe cât posibil pe cale biologică sau integrată) în caz de necesitate, executarea tuturor măsurilor fitosanitare necesare prevenirii înmulțirii în masa a insectelor dăunătoare și a proliferării agenților fitopatogeni;
- evitarea colectării concentrate și pe o durată lungă a arborilor prin târâre, pe linia de cea mai mare panta, pe terenurile cu înclinare mare, evitarea menținerii fără vegetație forestieră, pentru o perioadă îndelungată, a terenurilor înclinate, intervenția operativă în cazul apariției unor semne de torentialitate.

Pentru speciile de plante și animale sălbatice terestre, acvatice și subterane, cu excepția speciilor de păsări, inclusiv cele prevăzute în anexele nr. 4 A (specii de interes comunitar) și 4 B (specii de interes național) din OUG 57/2007, precum și speciile incluse în lista roșie națională și care trăiesc atât în ariile naturale protejate, cât și în afara lor, sunt interzise:

- orice formă de recoltare, capturare,ucidere, distrugere sau vătămare a exemplarelor aflate în mediul lor natural, în oricare dintre stadiile ciclului lor biologic;
- perturbarea intenționată în cursul perioadei de reproducere, de creștere, de hibernare și de migrație;
- deteriorarea, distrugerea și/sau culegerea intenționată a cuiburilor și/sau ouălor din natură;
- deteriorarea și/sau distrugerea locurilor de reproducere ori de odihnă;
- depozitarea necontrolată a deșeurilor menajere și din activitățile specifice. Se va amenaja un loc special pentru depozitarea deșeurilor și se va asigura transportul acestor cât mai repede pentru a nu constitui un pericol pentru fauna din zonă.

Deși impactul negativ potențial datorat executării lucrărilor silvice din planul decenal este nesemnificativ asupra ariei protejate, s-a propus un set de măsuri specifice suplimentare, în completarea reglementarilor tehnice în vigoare, pentru protejarea componentelor de interes comunitar care pot fi disturbate punctual, pe termen scurt, de executarea unor lucrări silvice din planul decenal.

B. Măsurile pentru reducerea presiunilor exercitate de factori destabilizatori

- promovarea semințșului natural arboretelor de molid;
- efectuarea regulată a lucrărilor de protecția pădurilor, prin instalarea curselor feromonale pentru capturarea gândacilor de scoarță și a fluturii *Lymantria monacha*, cel mai de temut dăunător a arboretelor de molid;
- executarea la timp a lucrărilor de îngrijire, în special a curățirilor în arboretele tinere, cu scopul de a mari rezistența arboretelor împotriva vântului;
- promovarea/păstrarea în arboretele de molid a unor specii de foioase, cum este scorușul (de altfel fără valoare economică, dar adaptată condițiilor de vegetație din etajul montan al rășinoaselor), cu un efect ameliorativ pozitiv în ceea ce privește solul și stabilitatea arboretelor la acțiunea vântului;
- executarea la timp a lucrărilor de îngrijire și de conducere;
- valorificarea la maximum a posibilității de regenerare naturală din sămânță a fagului;
- conducerea arboretelor numai în regim de codru;
- executarea la timp a lucrărilor de îngrijire și de conducere, iar în arboretele în care nu s-a intervenit de mult timp, intervențiile vor avea intensitate mai redusă, dar vor fi mai frecvente;
- evitarea la maximum a rănirii arborilor nemarcați, cu ocazia lucrărilor de exploatare a masei lemnoase;
- folosirea, în cazul regenerărilor artificiale (completarea regenerărilor naturale) numai a puiștilor produși din material seminologic de proveniență locală și corespunzătoare tipului natural fundamental de pădure;
- stoparea totală a tăierilor în delict;
- interzicerea pășunatului în pădure și reducerea la minim și numai în zone bine determinate, vizibil delimitate și numai în cazuri extreme, a trecerii animalelor prin pădure;
- executarea la timp a măsurilor de identificare și prognoza a principalelor insecte dăunătoare (*Lymantria m. etc.*) și a agenților fitopatogeni, combaterea lor promptă (pe cât posibil pe cale biologică sau integrată) în caz de necesitate și executarea tuturor măsurilor fitosanitare necesare pentru prevenirea înmulțirii lor în masă și a proliferării agenților fitopatogeni;
- evitarea colectării concentrate și pe o durată lungă a arborilor prin târâre, pe linia de cea mai mare pantă, pe terenurile cu înclinare mare, evitarea menținerii fără vegetație forestieră pentru o perioadă îndelungată, a terenurilor înclinate, intervenție operativă în cazul apariției unor semne de torențialitate;
- în toate cazurile în care configurația terenului permite acest lucru, apropiatul lemnului prin semitârâre cu tractoare, se va înlocui cu apropiatul lemnului cu instalații pasagere ușoare (funiculare), reducând considerabil impactul asupra solului, manifestat prin realizarea mecanizată a drumurilor de scoatere în pădure.

C. Măsurile care se pot lua în caz de calamități pentru evitarea reluării procedurii de avizare în caz de modificare a amenajamentului

În cazul în care, pe parcursul perioadei de valabilitate a amenajamentului, se vor produce calamități din cauza unor factori biotici sau abiotici neprevăzuți (doborâturi de vânt, etc) se va proceda conform Ordinului M.A.P. nr. 766 / 2018 (pentru aprobarea Normelor tehnice privind elaborarea amenajamentelor silvice, modificarea prevederilor acestora ... și a Metodologiei privind aprobarea depășirii posibilității / posibilității anuale în vederea recoltării produselor accidentale I), modificând și completat prin Ordinul M.M.A.P. nr. 933 / 2020 și Ordinul M.M.A.P. nr. 1945 / 2021 fără a fi necesară reluarea procedurii de evaluare de mediu.

Amenajamentul cuprinde, ținând cont de vulnerabilitatea arboretelor, la acțiunea vântului și zăpezii sau a altor factori dăunători, măsuri privind:

- protecția împotriva doborâturilor și rupturilor produse de vânt și zăpadă;
- protecția împotriva incendiilor; - protecția împotriva poluării industriale; - protecția împotriva bolilor și dăunătorilor; - măsuri de gospodărire a arboretelor cu uscare anormală;

În situația apariției unor calamități naturale, se propun următoarele măsuri: - semnalarea de către personalul silvic de teren prin rapoarte a apariției doborâturilor/ rupturilor de vânt sau de zăpadă și a celorlalți factori destabilizatori;

- materializarea pe harta UP-urilor a suprafețelor afectate de doborâturi/rupturi în masa sau dispersate, atacuri de ipidae, pentru estimarea aproximativă a fenomenului;

- măsurarea suprafețelor afectate de doborâturi sau rupturi de vânt în masă, atacuri de ipidae pe suprafețe mari; Ocolul silvic vă elabora o documentație, elaborată în baza unei analize în teren realizată împreună cu specialiștii legal abilitați, pe care o vă trimite mai întâi spre avizare Gărzii Forestiere Focșani și autorității de mediu locale, ulterior spre aprobare autorității publice centrale care răspunde de silvicultura;

- punerea în valoare a masei lemnoase din suprafețele calamitate, valorificarea urgentă a masei lemnoase prin licitații pe picior, licitații de prestări servicii, vânzare către populație;

- curățarea de resturi de exploatare a suprafețelor în care s-au produs doborâturi și rupturi de vânt în masă, atacuri mari de ipidae;

- împădurirea suprafețelor afectate de doborâturi și rupturi în masă în termen în cel mult două sezoane de vegetație de la evacuarea masei lemnoase; - măsuri de protecție pe lizierele deschise, perimetrare doborâturilor de vânt și rupturi în masă, constând în amplasarea de curse de tip Cluj, arbori cursa clasici pentru preîntâmpinarea atacurilor de ipidae și combaterea acestora;

- pentru volumul recoltat din calamități se vor face precomptările necesare în sensul opririi de la taiere a unui volum echivalent de produse principale din planul decenal.

În situația în care volumul produselor principale recoltate și / sau cele autorizate și / sau contractate în anul respectiv, cumulată cu volumul produselor accidentale I, vă fi mai mare decât posibilitatea anuală stabilită pentru S.U.P. A, volumul produselor accidentale I cu care se va depăși posibilitatea anuală se va precompta în anul / anii următori de aplicare a amenajamentului silvic, în funcție de volumul cu care se depășește posibilitatea, prin reținerea de la exploatare a unui volum echivalent provenit din arborete cuprinse în planurile decenale de recoltare a produselor principale.

Precomptarea la nivel de arboret se va realiza, de regulă, în ordinea descrescătoare a urgențelor de regenerare, evitându-se pe cât posibil arboretele încadrate în urgența 1 de regenerare;

Masa lemnoasă afectată de factori destabilizatori, biotici și / sau abiotici, care se va recolta din arboretele încadrate în subunitățile de gospodărire de tip K și M, pentru care nu se reglementează procesul de producție lemnoasă, nu se va precompta.

V. Alte informații prevăzute în legislația în vigoare

Amenajamentului fondului forestier proprietate privată Asociației Proprietarilor de Păduri “Patacu 2024”, județul Buzău, **nu** se regăsește încadrat în articolele Directivei EIA (Anexele nr. 1 și nr. 2, Legea nr. 292/2018).