



AUTORIZATIE INTEGRATA DE MEDIU

Nr.165 revizuita in data de 01.07.2013

(anuleaza autorizatia integrata de mediu nr. 165 din 08.01.2008

revizuita in data de 20.10.2011)

Ca urmare a cererii adresate de S.C DONALAM SRL, cu sediul in municipiul Calarasi, str. Prelungirea București, nr.162, judetul Calarasi, inregistrata la Agenția pentru Protecția Mediului Calarasi, cu nr.1221 din 18.02.2013 privind solicitarea de revizuire a autorizatiei integrate de mediu nr.165/20.10.2011 emisa pentru „laminare la cald profile grele si speciale”, in urma analizarii documentelor transmise, a verificării și parcurgerii etapelor procedurale, în baza H.G nr.48/2013 privind organizarea și funcționarea Ministerului Mediului și Schimbarilor Climatice, a HG nr. 1000/2012 privind reorganizarea si functionarea Agenției Nationale pentru Protecția Mediului si a institutiilor publice aflate in subordinea acestora, a Ordonantei de Urgenta a Guvernului nr.195//2005 privind protectia mediului aprobata prin Legea nr. 265/2006 cu modificările și completările ulterioare, a Ordonantei de Urgenta a Guvernului nr.152/2005 privind prevenirea si controlul integrat al poluarii aprobata prin Legea nr. 84/2006, cu modificările și completările ulterioare, al Ordinului Ministrului nr. 818/2003 privind procedura de emitere a autorizatiei integrate de mediu, cu modificarile ulterioare.

se emite:

AUTORIZATIA INTEGRATA DE MEDIU

Titular : SC DONALAM SRL

Amplasament: mun.Calarasi, str.Prelungirea București, nr.162, jud. Calarasi



1. 關於... 之...

2. 關於... 之...

3. 關於... 之...

4. 關於... 之...

5. 關於... 之...

6. 關於... 之...

7. 關於... 之...

8. 關於... 之...

9. 關於... 之...

10. 關於... 之...

11. 關於... 之...

12. 關於... 之...

13. 關於... 之...

CUPRINS

1. DATE DE IDENTIFICARE A TITULARULUI ACTIVITĂȚII	3
2. OBIECTUL AUTORIZĂRII	3
3. CATEGORIA DE ACTIVITATE	3
4. DOCUMENTAȚIA CARE A ÎNSOTIT SOLICITAREA	4
5. MANAGEMENTUL ACTIVITĂȚII	4
6. MATERII PRIME ȘI AUXILIARE PRODUSE ȘI SUBPRODUSE OBTINUTE	5
6.1. MATERII PRIME ȘI MATERIALE AUXILIARE	5
6.2. PRODUSE OBTINUTE: PROFILE GRELE LAMINATE, CCA. 120 T/H, 150000 T/AN	7
PROFILE PLATE LAMINATE – CCA. 50 T/H, 300000 T/AN ÎN DOUA FAZE	7
7. RESURSE: APA, ENERGIE, COMBUSTIBILI UTILIZATI	7
7.1 APA	7
7.1.1 Alimentația cu apă:	7
7.1.2. Evacuarea apelor uzate	7
7.2 UTILIZAREA EFICIENTĂ A ENERGIEI	8
7.2.1 ENERGIE ELECTRICĂ	8
7.3 COMBUSTIBILI UTILIZATI	8
8. DESCRIEREA INSTALAȚIEI ȘI A FLUXURILOR TEHNOLOGICE EXISTENTE PE AMPLASAMENT	9
8.1. FLUX TEHNOLOGIC	9
8.2. ALTE DOTĂRI	9
9. INSTALAȚII PENTRU RETINEREA, EVACUAREA ȘI DISPERSIA POLUANȚILOR ÎN MEDIU	13
9.1 AER	13
9.2 APA	13
9.3. SOL	14
10. CONCENTRAȚII DE POLUANȚI ADMISE LA EVACUAREA ÎN MEDIUL ÎNCONJURĂTOR, NIVELE DE EMISIE	14
10.1 AER	14
10.2. APA UZATĂ	14
10.2.1. Apa uzată tehnologică	15
10.3. APA SUBTERANĂ	15
10.4. SOL	15
10.5. ZGOMOT	15
11. GESTIUNEA DESEURILOR DESEURI PRODUSE, COLECTATE, STOCATE TEMPORAR	16
11.1. DESEURI NEPERICULOASE	16
11.2. DESEURI PERICULOASE	16
11.3. GESTIUNEA SUBSTANȚELOR TOXICE ȘI PERICULOASE	18
12. INTERVENȚIA RAPIDĂ/PREVENIREA ȘI MANAGEMENTUL SITUAȚIILOR DE URGENȚĂ. SIGURANȚA INSTALAȚIEI	20
13. MONITORIZAREA ACTIVITĂȚII	20
13.1. AER	20
13.1.1. AER – emisii	21
13.2. MONITORIZAREA EMISIILOR ÎN APA	21
13.2.1. Monitorizarea calității apei uzate tehnologic	21
13.2.2 Monitorizarea calității apei subterane	21
13.3. SOLUL	21
13.4 DESEURI	22
13.4.1 Monitorizarea gestiunii deșeurilor	23
13.5. ZGOMOT	23
14. RAPORTĂRI LA UNITATEA TERITORIALĂ PENTRU PROTECȚIA MEDIULUI ȘI PERIODICITATEA ACESTORA	23
15. OBLIGAȚIILE TITULARULUI ACTIVITĂȚII	23
16. MANAGEMENTUL ÎNCHIDERII INSTALAȚIEI	24
17. GLOSAR DE TERMENI	26
18. TEMEIUL LEGAL	27
19. DISPOZIȚII FINALE	27
	28



AGENȚIA PENTRU PROTECȚIA MEDIULUI CĂLĂRAȘI

Sos. Chiciu, nr.2, Călărași, Cod 910005

E-mail: office@apmcl.anpm.ro; Tel/Fax. 0242. 31.50.35; 0242. 31.19.26; Tel mobil 0746 248675

1978

1979

1980

1981

1982

1983

1984

1985

1986

1987

1988

1989

1990

1991

1992

1993

1994

1. DATE DE IDENTIFICARE A TITULARULUI ACTIVITĂȚII

Numele: SC DONALAM SRL

Adresa: Municipiul Călărași str. Prolungirea București, nr.162, jud.Călărași

Telefon: 0242/307400

Fax: 0242/306913

e-mail: administrator@donalam.ro

2. OBIECTUL AUTORIZĂRII

Autorizația integrată de mediu se eliberează pentru activitatea de laminare la cald pentru obținerea profilelor grele, profilelor speciale și plăt. Activitatea de laminare la cald se desfășoară în două fluxuri de fabricație, laminarea a blumurilor din otel pentru obținerea de profile grele și profile speciale și laminarea bramelor pentru obținerea profilelor plăt (tabla). Capacitatea proiectată a instalației: 150000 t laminate/an profile grele și profile cu destinație specială (inclusiv șină diverse tipuri) și 300000 t tabla groasă laminată/an (în două faze prima fază 150000 t/an și a doua fază 300000 t/an).

Suprafața totală a amplasamentului = 282690 mp

Suprafața totală construită = 137385 mp

Suprafața totală aferentă cai de transport = 55451,11 mp

Suprafața aferentă rețele = 5527,6 mp

Suprafața liberă = 84326,29 mp

3. CATEGORIA DE ACTIVITATE

- Cod CAEN 2410 - Producția de metale feroase sub forme primare și cea de feroaliaje
 - Conform Anexei nr.1 a OUG nr.152/2005, aprobată prin Legea nr 84/2006
 - categoria 2.3. a – Instalații pentru prelucrarea metalelor feroase - laminoare cu o capacitate ce depășește 20 tone otel brut/oră
 - Activități secundare:
 - Cod CAEN 2561 – Tratarea și acoperirea metalelor
 - Cod CAEN 2562 – Operațiuni de mecanică generală
 - Cod CAEN 3831 – Demontarea (dezasamblarea) mașinilor și echipamentelor scoase din uz pentru recuperarea materialelor
 - Cod CAEN 4672 – Comerț cu ridicata al metalelor și minereurilor metalice
 - Cod CAEN 4677 – Comerț cu ridicata al deșeurilor și resturilor
 - Cod CAEN 5210 – Depozități
 - Cod CAEN 7120 – Activități de testări și analize tehnice
 - Cod CAEN 8299 – Alte activități de servicii suport pentru întreprinderi n.c.a.
 - COD EPTR : Activitate conform Anexei I la Regulamentul (CE) nr.166/2006 al Parlamentului European și al Consiliului din 18.01.2006 privind înființarea Registrului European al Poluanților Emiși și Transferați: 2. Producția și prelucrarea metalelor, (c) i – laminoare la cald cu o capacitate de 20 t oțel brut/oră.
- Revizuirea autorizației integrate de mediu s-a realizat:
- în baza autorizației integrate de mediu nr. 165/20.10.2011
 - în baza acordului de mediu nr.193 / 01.10.2012
 - în urma evaluării condițiilor de operare;
 - având în vedere prevederile Autorizației de Gospodărire a Apelor nr. 163/23.11.2012;
 - în baza Ordonanței de Urgență a Guvernului nr. 195/2005 – privind protecția mediului, aprobată prin Legea nr. 265/2006, cu modificările ulterioare;
 - în baza Ordonanței de Urgență a Guvernului nr. 152/2005 – privind prevenirea și controlul integrat al poluării aprobată prin Legea nr. 84/2006, cu modificările ulterioare.

AGENȚIA PENTRU PROTECȚIA MEDIULUI CĂLĂRAȘI

Șos. Chiciu, nr.2, Călărași, Cod 910005

E-mail: office@apmcl.anpm.ro; Tel/Fax. 0242. 31.50.35; 0242. 31.19.26; Tel mobil 0746 248675



1. The following information is being furnished to you for your information:

(S)

(U)

2. The following information is being furnished to you for your information:

(S) (U) (C) (E) (F) (G) (H) (I) (J) (K) (L) (M) (N) (O) (P) (Q) (R) (S) (T) (U) (V) (W) (X) (Y) (Z)

3. The following information is being furnished to you for your information:

(S) (U) (C) (E) (F) (G) (H) (I) (J) (K) (L) (M) (N) (O) (P) (Q) (R) (S) (T) (U) (V) (W) (X) (Y) (Z)

(S) (U) (C) (E) (F) (G) (H) (I) (J) (K) (L) (M) (N) (O) (P) (Q) (R) (S) (T) (U) (V) (W) (X) (Y) (Z)

4. The following information is being furnished to you for your information:

(S) (U) (C) (E) (F) (G) (H) (I) (J) (K) (L) (M) (N) (O) (P) (Q) (R) (S) (T) (U) (V) (W) (X) (Y) (Z)

(S) (U) (C) (E) (F) (G) (H) (I) (J) (K) (L) (M) (N) (O) (P) (Q) (R) (S) (T) (U) (V) (W) (X) (Y) (Z)

(S) (U) (C) (E) (F) (G) (H) (I) (J) (K) (L) (M) (N) (O) (P) (Q) (R) (S) (T) (U) (V) (W) (X) (Y) (Z)

(S) (U) (C) (E) (F) (G) (H) (I) (J) (K) (L) (M) (N) (O) (P) (Q) (R) (S) (T) (U) (V) (W) (X) (Y) (Z)

(S) (U) (C) (E) (F) (G) (H) (I) (J) (K) (L) (M) (N) (O) (P) (Q) (R) (S) (T) (U) (V) (W) (X) (Y) (Z)

(S) (U) (C) (E) (F) (G) (H) (I) (J) (K) (L) (M) (N) (O) (P) (Q) (R) (S) (T) (U) (V) (W) (X) (Y) (Z)

4. DOCUMENTATIA CARE A INSOTIT SOLICITAREA

- Raport de amplasament intocmit de SC TQ Consultanta & Recrutare SRL;
- Formular de solicitare, intocmit de SC TQ Consultanta & Recrutare SRL;
- Certificat de Inregistrare seria B, nr.1603662, Cod Unic de Inregistrare Nr.1877250, eliberat de ORC Calarasi, la data de 12.01.2006;
- Act constitutiv al societatii cu raspundere limitata Donalam SRL;
- Autorizatie de Gospodarire a Apelor modificatoare nr.163/23.11.2012, eliberata de Administratia Bazinala de Apa Buzau-Ialomita, valabila pana la data de 31.05.2014;
- Contract de furnizare/prestare a serviciului de alimentare cu apa si canalizare nr.2507 din 01.09.2008 incheiat cu SC. ECOAQUA SA Sucursala Calarasi incheiat pe durata nedeterminata
- Contract de furnizare a energiei electrice nr.15/04.05.2010 incheiat cu SC Energy Holding SRL;
- Abonament de utilizare/exploatare a resurselor de apa nr. 624/2011 incheiat cu Administratia Nationala Apele Romane - Administratia Bazinala de Apa Buzau-Ialomita pentru utilizarea apelor subterane;
- Contract de vanzare cumparare gaze industriale si inchiriere recipienti nr.226/2010 cu SIAD Romania SRL;
- Contract de prestari servicii pentru transfer responsabilitate valorificare si reciclare ambalaje nr. 6655/2012 cu ECOX;
- Contract monitorizare aer, apa, sol si apa subterana servicii analize si incercari nr.20/2011 incheiat cu SC ECO LAB CONSULT SRLBucuresti;
- Contract de vanzare gaze naturale nr. 61/2009 incheiat cu SC CONEF GAZ SRL;
- Contract nr.136 /2008 de racordare la sistemul national de transport al gazelor naturale incheiat cu Transgaz;
- Contract de prestari de servicii preluare deseuri colectate selectiv nr. 75/24.05.2011, incheiat cu LER SRL; completat anual cu acte aditionale-act aditional nr 1;
- Contract de vanzare nr. 1/2011 pentru preluarea deseurilor de metal, incheiat cu SC Remat Scholz - filiala Moldova SRL act aditional nr. 11/3.01.2013 ;
- Contractul de prestari servicii nr. 4168/12.12.2007, incheiat cu SC Urban SA Ram. Valcea; incheiat pe durata nedeterminata;
- Act aditional la contractul de vanzare-cumparare tunder nr. 73/12.10.2009, incheiat cu SC Euro Metal Trading SRL;
- Contract de prestari servicii nr. 58/18.09.2012, incheiat cu SC Vivani Salubritate SA;
- Contract de prestari servicii nr. 23/11.08.2011, incheiat cu SC Indeco Grup SRL;
- Protocol de colaborare, preluare deseuri incheiat cu RECOLAMP;
- Contract preluare deseu tunder nr 2 inregistrat la 2651/21.05.2013, incheiat cu SC ALBA BALKAN RECYCLING SRL;
- Contract preluare deseuri metalice din intretinere si din productie nr.1/10.05.2013 incheiat cu SC ALBA BALKAN RECYCLING SRL.

5. MANAGEMENTUL ACTIVITATII

- Instalatia va fi exploatarea, controlata si intretinuta, asa cum s- a stabilit in prezenta autorizatie integrata. Toate programele depuse in solicitare si care vor fi duse la indeplinire conform conditiilor prezentei Autorizatii, sunt parte integranta a acesteia.
- Activitatea se va desfasura cu personal calificat pentru fiecare loc de munca, special instruit si familiarizat cu conditiile impuse in prezenta autorizatie.
- Toate echipamentele si instalatiile utilizate in desfasurarea activitatii, a caror avarie sau functionare necorespunzatoare ar putea conduce la un impact negativ asupra mediului, vor fi intretinute in conditii optime de lucru.
- Operatorul va asigura un program de intretinere a echipamentelor si instalatiilor si un registru de evidenta a operatiunilor de intretinere efectuate.
- Titularul activitatii trebuie sa se asigure ca o persoana responsabila cu protectia mediului va fi in orice moment disponibila pe amplasament.
- In conformitate cu prevederile O.U.G nr. 195/2005 aprobata prin Legea nr. 265/2006, cu modificarile si completarile ulterioare conducerea SC DONALAM SRL prin persoana

AGENȚIA PENTRU PROTECȚIA MEDIULUI CĂLĂRAȘI

Șos. Chiciu, nr.2, Călărași, Cod 910005

E-mail: office@apmcl.anpm.ro; Tel/Fax. 0242. 31.50.35; 0242. 31.19.26; Tel mobil 0746 248675



- desemnata cu atributii in domeniul protectiei mediului, va asista persoanele imputernicite cu activitati de verificare, inspectie si control, punandu - le la dispozitie evidenta masuratorilor proprii si toate celelalte documente relevante si le va facilita controlul activitatii, precum si prelevarea de probe. Va asigura de asemenea, accesul persoanelor imputernicite la instalatiile tehnologice generatoare de impact asupra mediului, la echipamentele si instalatiile de depoluare precum si in spatiile sau in zonele aferente acestora.
- In cazul producerii unui prejudiciu, titularul activitatii suporta costul pentru repararea prejudiciului si inlatura urmarile produse de acesta, restabilind conditiile anterioare producerii prejudiciului, potrivit principiului „poluatorul plateste”.
 - Poluantii care trebuie inclusi in raportul catre autoritatea competenta pentru protectia mediului vor fi cei mentionati in Ghidul National al Emisiilor de Poluanti, aprobat prin HG nr. 140/2008.
 - Titularul autorizatiei trebuie sa depuna la APM Calarasi anual un Raport Anual de Mediu pentru intregul an calendaristic precedent.
 - Operatorul va inregistra si investiga orice reclamatie sau sesizare pe care o primeste referitoare la mediu. Inregistrarea va cuprinde: date referitoare la reclamatie/sesizare, investigarea efectuata si orice actiune intreprinsa.
 - Titularul activitatii va mentine un Sistem de management al autorizatiei, prin care va urmari modul de actiune pentru realizarea conditiilor din autorizatie. Sistemul de management al autorizatiei va evalua toate operatiunile si va revizui toate optiunile accesibile pentru utilizarea tehnologiei mai curate precum si reducerea si minimizarea deșeurilor

6. MATERII PRIME SI AUXILIARE PRODUSE ȘI SUBPRODUSE OBTINUTE

6.1. Materii prime și materiale auxiliare

Materii prime și materiale auxiliare	Cantitate utilizata	Mod de stocare
1	2	3
Laminarea la cald a profilelor grele si plati		
Semifabricate turnate continuu blumuri,	180000 t/an	Depozit de blumuri si brame acoperit, betonat partial, pietruit partial
Semifabricate turnate continuu brame	330000 t/an	Depozit de blumuri si brame acoperit cu paviment partial betonat, partial pietruit, nu prezinta risc semnificativ de poluare accidentala
Cilindri calibrati	200 t/an	Hala laminorului cu paviment betonat, acoperit, pe suport metalic si strungaria de cilindri
Fibre ceramice	4 t/an	Platforma betonata in hala laminorului
Materiale refractare	350 t/an (2000t/an pentru refacerea cuptorului)	Platforma betonata in hala laminorului
Fibre minerale	4 t/an	Platforma betonata in hala laminorului
Panze fierastrau	45 t/an	Platforma betonata hala laminorului
oxigen	240 mii m3/an	rezervor special si recipiente sub presiune (tuburi)
Acetilena	2 butelii/an	Incinta inchisa

AGENȚIA PENTRU PROTECȚIA MEDIULUI CĂLĂRAȘI

Șos. Chiciu, nr.2, Călărași, Cod 910005

E-mail: office@apmcl.anpm.ro; Tel/Fax. 0242. 31.50.35; 0242. 31.19.26; Tel mobil 0746 248675



1. The first part of the document discusses the importance of maintaining accurate records of all transactions and activities. It emphasizes that this is essential for ensuring transparency and accountability in the organization's operations.

2. The second part of the document outlines the various methods and tools used to collect and analyze data. It highlights the need for consistent data collection procedures and the use of advanced analytical techniques to derive meaningful insights from the data.

3. The third part of the document focuses on the role of technology in data management and analysis. It discusses how modern software solutions can streamline data collection, storage, and processing, thereby improving efficiency and accuracy.

4. The fourth part of the document addresses the challenges associated with data management, such as data quality, security, and privacy. It provides strategies to mitigate these risks and ensure that the data remains reliable and secure throughout its lifecycle.

5. The fifth part of the document concludes by summarizing the key findings and recommendations. It stresses the importance of ongoing monitoring and evaluation to ensure that the data management processes remain effective and aligned with the organization's goals.

GPL	108 butelii/an	Hala laminor, in cantitati mici
Gaz natural	30000000 Nm3/an	Nu se stocheaza
Aer comprimat	851400 mc.an	Nu se stocheaza
Ajustarea la rece, control, ambalare si expeditie		
Piatra de polizor	3 t/an	Pe rafturi in magazie
Alice pentru sablare	150 t/an	In saci, magazie, paviment betonat
Cartuse filtrante	2 t/an	Pe rafturi in magazie
Platbanda si capse	50 t/an	Pe paleti in magazie
Rigle si pene lemn	104000 buc/an	Depozit produse finite
Etichete plastic si aluminiu	2.500.000 buc/an	Pe rafturi in magazie
Sarma de legat din otel-beton	268 t/an	Platforma betonata in magazie
Electroliti	4t/an	Pe rafturi in magazie
creta	200 cutii/an	Pe rafturi in magazie
Presă de 1000tf		
profile rotunde	30000 t/an	
uleiuri hidraulice	2 t	
Cuptor tratament termic		
profile rotunde	30000 t/an	
fibre refractare	1t/an	
Strungaria de cilindrii		
Cilindrii necalibrati	200 t/an	Incinta inchisa, platforma betonata in strungarie
Piese schimb	500 t/an	Incinta inchisa, platforma betonata in strungarie
Emulsii si lubrifianti (uleiuri pt. prelucrari metalice)	5 t/an	Incinta inchisa, platforma betonata in strungarie
Laborator (activitati testare)		
CGM spray fluorescent	50 buc/an	Incinta laboratorului, paviment betonat
Peroxodisulfat de amoniu	10 kg/an	Incinta laboratorului, paviment betonat
Argon	4 butelii/an	Incinta laboratorului, paviment betonat, recipient verificat ISCIR
Alcool etilic	100 litri/an	Incinta laboratorului, dulap, paviment betonat
CO2 comprimat	4 butelii/an	Incinta laboratorului, paviment betonat, recipient verificat ISCIR
Activitati generale de intretinere		
Uleiuri minerale MTU	25 t/an la 4 ani 111 t	Spatiu inchis (laminor), betonat cu cuve de retentie
Uleiuri sintetice MTU	25 t/an La 4 ani 61 t	Spatiu inchis (laminor), betonat cu cuve de retentie
Uleiuri hidraulice	1 t/an	Spatiu inchis (laminor), betonat cu cuve de retentie
Uleiuri transformator	1t/an	Magazie
Vaseline	30 t/an	Spatiu inchis (laminor),

AGENȚIA PENTRU PROTECȚIA MEDIULUI CĂLĂRAȘI

Șos. Chiciu, nr.2, Călărași, Cod 910005

E-mail: office@apmcl.anpm.ro; Tel/Fax. 0242. 31.50.35; 0242. 31.19.26; Tel mobil 0746 248675



Diluant	500 litri/an	betonat cu cuve de retentie
Vopsea	1 t/an	Magazie
Antigel	500 litri/an	Magazie
Degresant	500 l/an	Magazie, platforma betonata
Hipoclorit de sodiu	1,5 t/an	Magazie
Sare pastile	40 t/an	Gospodaria de apa, incinta betonata
Piatra polizor si discuri abrazive	1 t/an	Saci plastic, pe paleti de lemn, magazie
Absorbanti (muschi de turba deshidratati)	10 t/an	Magazie
Cartuse imprimanta	1 t/an	Stocare in magazia IT
acumulatori	4 t/an	Stocare in incinta statiilor electrice
Filtre	5 t/an	Stocare in magazia generala, pe rafturi
Piese de schimb	4000 t/an	Depozitare in magazia generala si in strungaria cilindri, platforma betonata, incinta inchisa
Motorina	30t/an fara situatii de urgenta	Depozitare in butoi metallic de 200 litri in magazia generala. Generatorul Diesel are propriul rezervor de stocare de cca 1000l ce asigura functionarea acestuia timp de 24 h.
Anvelope diferite tipuri si dimensiuni	100 buc	Magazie generala
Utilitati apa	1560470 mc/an	Castel apa cu rezervor inmagazinare 2000 mc
Utilitati energie electrica	64000 MWh/an	

6.2. Produse obtinute: profile grele laminate, cca.120 t/h, 150000 t/an
profile plate laminate, cca.50 t/h, 300000 t/an in doua faze

7. RESURSE: APA, ENERGIE, COMBUSTIBILI UTILIZATI

7.1 APA

7.1.1 Alimentarea cu apa:

a) Alimentarea cu apa potabila se realizeaza conform contractului nr. 2507/2008 incheiat cu SC ECOAQUA SA – Sucursala Calarasi prin racordare la sistemul centralizat.

Volume si debite de apa potabila autorizate:

V zilnic maxim = 100,6 mc; Q zilnic maxim = 1,16 l/s; V anual maxim = 30,18 mii mc

V zilnic mediu = 85,0 mc; Q zilnic mediu = 0,98 l/s; V anual mediu = 25,50 mii mc

V zilnic minim = 73,5 mc; Q zilnic minim = 0,085 l/s; V anual minim = 22,05 mii mc

Regimul de functionare: 300 zile/an, 24 ore/zi

Instalatii de captare: - racord la sistemul centralizat de alimentare cu apa potabila.

Instalatii de aductiune si inmagazinare a apei: - apa potabila nu este inmagazinata, este livrata la presiunea asigurata din retea

Reteaua de distributie a apei: reseaua de alimentare cu apa are o lungime de cca 920 m si este formata din teava de OL Zn de 4 1/2"



AGENȚIA PENTRU PROTECȚIA MEDIULUI CĂLĂRAȘI

Sos. Chiciu, nr.2, Călărași, Cod 910005

E-mail: office@apmcl.anpm.ro; Tel/Fax. 0242. 31.50.35; 0242. 31.19.26; Tel mobil 0746 248675

b) Alimentarea cu apa in scop tehnologic se realizeaza din sursa subterana constituita din 3 foraje cu adancimi de la 60 m la 120 m, echipate cu pompe Grundfos, avand urmatoarele caracteristici:

- Forajul F1: $H = 60$ m, $Nh_s = 9,8$ m, $Nh_d = 10,4$ m, $Q = 4,71$ l/s
- Forajul F2: $H = 120$ m, $Nh_s = 10,1$ m, $Nh_d = 10,8$ m, $Q = 6,67$ l/s
- Forajul F3: $H = 120$ m., $Nh_s = 9,9$ m, $Nh_d = 10,7$ m, $Q = 6,67$ l/s

Volume si debite autorizate:

V zilnic maxim = 5654,88 mc; Q zilnic maxim = 65,45 l/s; V.anual = 1724,73 mii mc.
V zilnic mediu = 5385,6 mc; Q zilnic mediu = 62,33 l/s; V.anual = 1642,60 mii mc.
V zilnic minim = 5116,32 mc; Q zilnic minim = 59,217 l/s; V.anual = 1560,47 mii mc
Regimul de functionare: 300 zile/an, 24 ore/zi

Instalatii de captare: 3 foraje echipate cu pompe Grundfos

Instalatii de aductiune si inmagazinare a apei:

- Inmagazinarea apei folosite in scop tehnologic se realizeaza astfel:
 - un bazin de apa cu capacitatea de 2000 mc din care se asigura apa pentru stingerea incendiilor;
 - 2 bazine ale turnurilor de racire cu capacitatea de 340 mc fiecare.
- Aductiunea apei de la foraje la sistemul de inmagazinare se face astfel:
 - prin teava din PHDE $\varnothing = 110$ mm, L = 45 m pentru primul foraj;
 - prin teava din PHDE $\varnothing = 110$ mm, L = 22 m pentru al doilea foraj;
 - prin teava din PHDE $\varnothing = 110$ mm, L = 17 m pentru al treilea foraj;

c) Apa pentru stingerea incendiilor

Apa pentru stingerea incendiilor se asigura din sursa subterana proprie prin intermediul unui rezervor de inmagazinare cu $V = 2000$ mc.

Volumul intangibil = 756 mc

Timpul necesar refacerii rezervei de incendiu este de 24 ore

d) Volume de apa asigurate din sursa:

In regim nominal = 5654,88 mc/zi 1724,73 mii mc;
In regim minim = 5116,32 mc/zi 1560,47 mii mc

f) Instalatii de masurare a debitelor si volumelor de apa:

Apa captata din sursa subterana proprie este masurata cu cate un apometru montat pe conducta de refulare a fiecarui foraj.

Apa preluata din reseaua de alimentare cu apa oraseneasca este masurata cu un apometru montat pe bransamentul retelei.

7.1.2. Evacuarea apelor uzate

Apele uzate menajere provenite de la grupurile sanitare ale unitatii sunt colectate de o retea de canalizare menajera interioara realizata din tuburi de fonta cu diametrul de 110 mm si apoi de o retea de canalizare exterioara formata din tuburi de beton cu diametrul de 300 mm si in lungime de 5 km, de unde ajung in colectorul orasenesc ce apartine SC ECOAQUA SA – Sucursala Calarasi conform contractului nr. 2507/2008.

Apele uzate tehnologice

Din procesul tehnologic nu rezulta ape uzate. Apele uzate folosite la racire si spalare sunt trecute printr-un sistem de filtrare, decantare si racire, apoi este recirculata in proportie de 95%.

Evacuarea apelor pluviale de pe platforma unitatii se face prin reseaua de canalizare pluviala formata din tuburi din beton (diametre cuprinse intre 300 mm si 2000 mm, L = 13500m) in canalizarea oraseneasca conform contractului incheiat cu SC ECOAQUA SA – Sucursala Calarasi.

7.2 UTILIZAREA EFICIENTA A ENERGIEI

7.2.1 Energie electrica

Energia electrica este achizitionata din sistemul national. Consumul mediu de energie electrica a fost evaluat la 64000 MWh/an. Societatea se va incadra in consumul de energie electrica, corespunzator celei mai bune tehnici disponibile. Societatea va monitoriza continuu consumul de energie electrica si va avea in vedere atingerea valorilor recomandate in documentul de referinta privind cele mai bune tehnici disponibile.



1. 2. 3. 4. 5. 6. 7. 8. 9. 10.

11. 12. 13. 14. 15. 16. 17. 18. 19. 20.

21. 22. 23. 24. 25. 26. 27. 28. 29. 30.

31. 32. 33. 34. 35. 36. 37. 38. 39. 40.

41. 42.

43. 44. 45. 46. 47. 48. 49. 50.

51. 52. 53. 54. 55. 56. 57. 58. 59. 60.

61. 62. 63. 64. 65. 66. 67. 68. 69. 70.

71. 72. 73. 74. 75. 76. 77. 78. 79. 80.

81. 82. 83. 84. 85. 86. 87. 88. 89. 90.

91. 92. 93. 94. 95. 96. 97. 98. 99. 100.

101. 102. 103. 104. 105. 106. 107. 108. 109. 110.

111.

112. 113. 114. 115. 116. 117. 118. 119. 120. 121.

122. 123. 124. 125. 126. 127. 128. 129. 130. 131.

132.

133. 134. 135. 136. 137. 138. 139. 140. 141. 142.

143. 144.

145. 146. 147. 148. 149. 150. 151. 152. 153. 154.

155. 156. 157. 158. 159. 160. 161. 162. 163. 164.

165. 166.

167.

7.3. COMBUSTIBILI UTILIZATI

Gaz natural: alimentarea se face din statia de distributie necesarul este de 30.mil. Nmc/an. Este folosit drept combustibil la cuptorul de propulsie, cuptorul de tratament termic, centralele termice utilizate pentru incalzirea spatilor administrative.

Motorina: alimentarea de la benzinarii in situatii de urgenta pentru grupul electrogen, pompa si pentru alimentarea utilajelor mobile: stivuitor, autoutilitara, automacara, etc.

Aerul comprimat este asigurat de un compresor INGERSOLL – RAND tip SSR-M-55, cu urmatoarele caracteristici:

- presiune normala de lucru (barr) 789,5
- debitul de aer aspirat (m^3/min) 10,19 9,20 8,50
- presiunea reglata de refulare – 7 barr
- presiunea maxima – 13 barr
- motor de antrenare de 63,25 KV

Compresorul este inclus intr-o carcasa insonorizanta, este comandat de un regulator care este montat pe usa panoului frontal, asigurand reducerea consumului de energie si este racit cu aer. Panoul frontal este prevazut cu butoane de pornire, de oprire si un buton de oprire in caz de urgenta.

8. DESCRIEREA INSTALATIEI SI A FLUXURILOR TEHNOLOGICE EXISTENTE PE AMPLASAMENT

8.1. Flux tehnologic

Din punct de vedere al ansamblului constructiei, laminorul, cu suprafata de 82999,076 mp, se compune din urmatoarele hale principale:

- halele de pregatire si alimentare cu blumuri si brame;
- hala de incalzire blumuri si brame;
- cuptoare cu propulsie (2 buc.- 1 functional, 1 nefinalizat);
- hala de laminare profile
- hala de debitare la cald profile;
- hala de racire dirijata;
- halele de ajustaj si control profile;
- hala cuptor tratament termic si presa
- magazie expeditie;
- estacada descoperita

In halele de pregatire si alimentare cu blumuri si brame; si hala de incalzire blumuri si brame sunt incluse urmatoarele fluxuri :

- laminare tabla;
- racire dirijata tabla
- debitare, marcare, depozitare tabla

Sectia de laminare la cald profile grele si profile plate – fluxuri tehnologice:

Transport materie prima (brame si blumuri)

Materia prima pentru laminor este constituita din blumuri si brame de otel turnat continuu. Blumurile si bramele achizitionate sunt transportate cu mijloace de transport feroviar pana in zona de depozitare materii prime. Transportul bramelor se face utilizand infrastructura nationala precum si infrastructura existenta pe amplasamentul SC DONALAM SRL Calarasi.

Stocarea materiilor prime

Brame

Bramele, descarcate sunt sortate pe tipodimensiuni pentru o incarcare cat mai eficienta a statiului de depozitare disponibil. Bramele sunt transportate si manipulate in incinta depozitului cu ajutorul podurilor rulante, actionate electric. Transferul bramelor intre deschiderile halei se face cu ajutorul cailor cu role si/sau a unui carucior transportor, actionat electric.



Blumuri: materia prima sosita este descarcata cu macaraua si depozitata in depozitul de materii prime, in stive alcatuite din aceeași marca de oțel sau sarja. In halele de pregatire si alimentare cu blumuri este adusa materia prima a laminoarelor;

Alimentarea cu blumuri sau brame a cuptorului de incalzire se face prin manipularea si transportul blumurilor sau bramelor cu ajutorul unui pod rulant dotat cu electromagneti. Materia prima este adusa in fata cuptorului cu propulsie si este impinsa cu ajutorul masinii duble de impins in cuptor conform diagramei de incalzire. Cuptorul se alimenteaza cu blumuri sau cu brame in functie de cerintele pietei. Bramele sunt asezate cate 4 bucati pe un rand si introduse prin impingere totala odata (un rand de 4 bucati odata). Randul de brame nou introdus impinge la randul lui randul de brame anterior si totodata pe celelalte deja introduse.

Incalzirea blumurilor si a bramelor:

Sectia laminor este prevazuta cu 2 cuptoare de incalzire, dar are 1 singur cuptor in functiune, celalalt este in stare de constructie nefinalizata, stare care nu permite punerea in functiune. Cuptorul de incalzire are o constructie metalica confectionata din tabla si profile laminate prin sudura, captusita cu caramida si fibra ceramica. Incalzirea materiei prime se face in cuptorul cu propulsie cu ajutorul gazului metan prin intermediul unui numar de 6 arzatoare. Intregul proces de incalzire este controlat si optimizat prin intermediul unui calculator de proces. Cuptorul cu propulsie din Donalam are urmatoarele caracteristici tehnice:

- temperatura de incalzire a blumurilor 1200-1280 °C;
- latimea vetrei - 9000 mm;
- lungimea vetrei - 30000 mm;
- combustibil utilizat - gaz natural (98%CH₄) cu Pci = 8.800 Kcal/Nmc;
- debitul de gaz instalat - 8400 Nmc/h;
- 6 zone de incalzire.

Arzatoarele sunt distribuite astfel in cele 6 zone de incalzire:

- zona 1 - de preincalzire superioara - 8 arzatoare cu flacara concentrica tip JCS3000 x 1150000 kcal/h
- zona 2 - de preincalzire inferioara - 8 arzatoare cu flacara concentrica JCS2000 x 1550000 kcal/h
- zona 3 - de incalzire superioara - 8 arzatoare cu flacara concentrica JCS2000 x 1650000 kcal/h
- zona 4 - de incalzire inferioara - 8 arzatoare cu flacara concentrica JCS2000 x 3000000 kcal/h
- zona 5 - de egalizare - 20 arzatoare cu flacara plata tip BRG45 x 300.000 Kcal/h
- zona 6 - puturi - 8 arzatoare cu flacara lunga tip x 27 Nm³/h

raport ardere gaz/aer - 1/10;

- ventilator aer de combustie tip V2-1800, presiunea 920 mmcol H₂O, debitul maxim 48.000 mc/h.

Materia prima introdusa in cuptorul cu propulsie se incalzeste in intervalul de 1200- 1250°C.

Temperaturile de incalzire a materialului de laminat pe zone sunt:

- zona preincalzire 1050 - 1100 °C
- zona incalzire 1270 - 1310 °C
- zona egalizare 1200 - 1280 °C

Cuptorul cu propulsie este prevazut cu un cos de evacuare a gazelor arse avand urmatoarele caracteristici:

- inaltimea = 66 m;
- diametrul la baza = 4,8 m;
- diametrul la varf = 3,5 m;
- parametrii gazelor evacuate: temperatura 50 °C, debitul maxim 80000 Nmc/h.

Inainte de evacuarea gazelor arse la cos, acestea sunt trecute printr-un recuperator de caldura care utilizeaza o parte din caldura gazelor arse pentru preincalzirea aerului de combustie

Evacuarea din cuptor

Materia prima incalzita pana la o temperatura de cca. 1200°C, ajunge in zona vetrei cuptorului si poate fi extrasa bucată cu bucată, cu ajutorul masinii de extras. Usile cuptorului se ridică

AGENȚIA PENTRU PROTECȚIA MEDIULUI CĂLĂRAȘI

Șos. Chiciu, nr.2, Călărași, Cod 910005

E-mail: office@apmcl.anpm.ro; Tel/Fax. 0242. 31.50.35; 0242. 31.19.26; Tel mobil 0746 248675



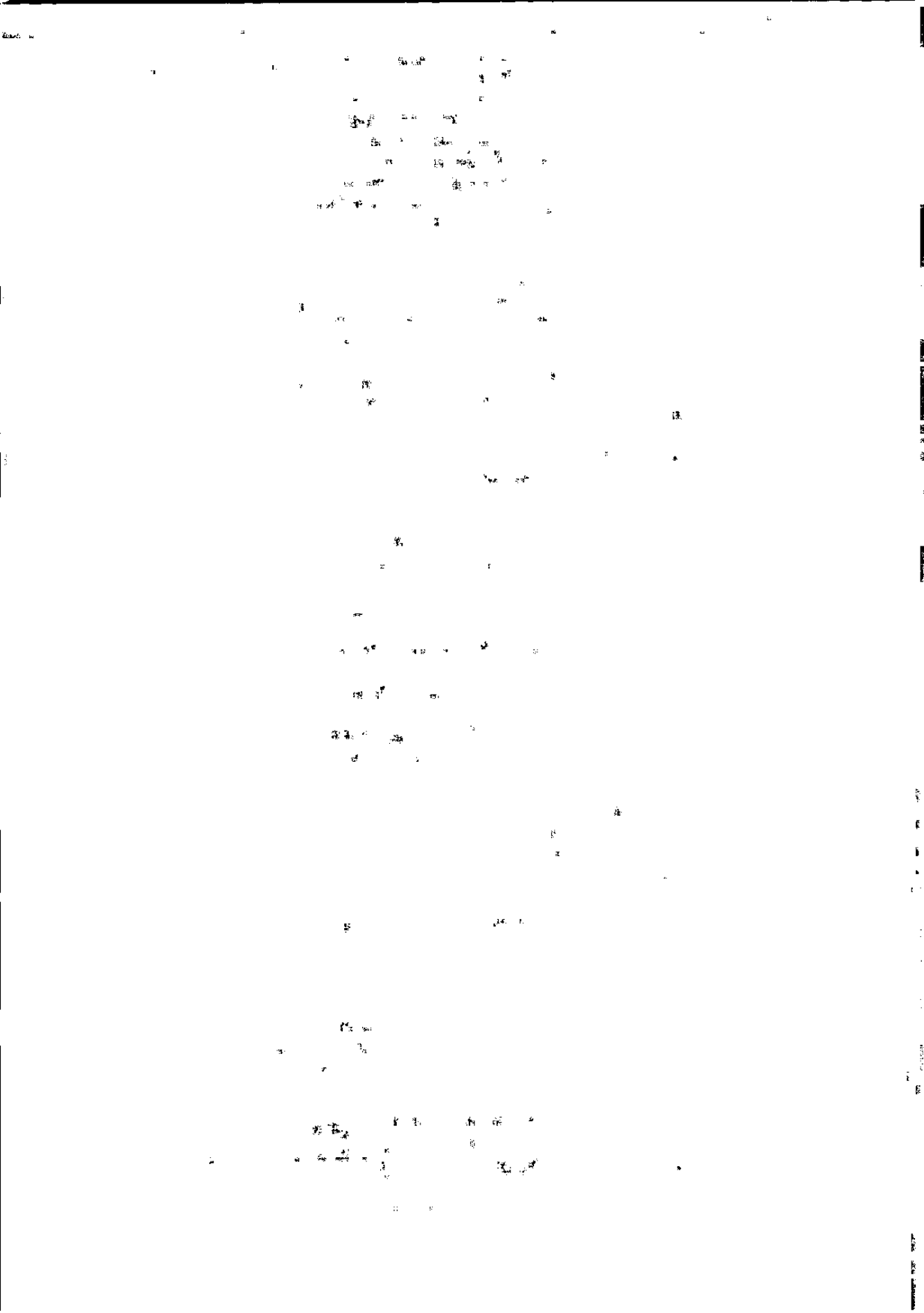

individual si bratele masinii de extras patrund in cuptor, ridica blumul /brama de pe vatra si o extrag asezand-o pe calea cu role din fata cuptorului. Astfel blumul/brama se transporta pe caile cu role in vederea inceperii laminarii.

Destunderizarea

Dupa descarcarea din cuptor, blumurile se destunderizeaza pe toate fetele la o instalatie hidraulica speciala, cu jeturi de apa de inalta presiune (cca. 250bar). Procesul de destunderizare inaintea intrarii in cajele de laminare are drept scop inlaturarea tunderului primar cu ajutorul presiunii de apa generata de o statie de electropompe de inalta presiune. Rampa de destunderizare este formata din doua tronsoane de tevi cu duze tip racleta, un tronson inferior, sub brama si un tronson superior, deasupra bramei. Rampa superioara este deplasabila pe inaltime si se ajusteaza automat cu ajutorul unor suruburi conducatoare functie de inaltimea laminata a bramei.

Laminarea

Laminarea consta in deformarea plastica a semifabricatului incalzit (blumuri sau brame). Dupa iesire din cuptor materia prima incalzita parcurge fluxul de laminare profile rotunde, daca au fost incalzite blumuri sau parcurge fluxul de laminare tabla, daca au fost incalzite brame. Cele doua fluxuri de laminare functioneaza alternativ.

Laminare profile grele rotunde

Blumurile sunt transportate pe calea cu role de transport, de accelerare, de lucru spre caja duo degrositoare reversibila $\varnothing 900 \times 2240 \text{ mm}$. Blumul este laminat in 3-5 treceri pe caja nr. 1, laminorul contine 2 caje duo reversibile, identice cu $\varnothing 850/1250 \times 2000 \text{ mm}$.

Laminarea se face pe caja nr. 2 in 5 treceri, iar pe caja nr. 3 in 3-5 treceri.

Laminare profile plate (tabla groasa)

Laminarea bramelor in caja degrositoare (este prevazuta in prima faza)

Laminarea bramelor la cald si transformarea acestui tip de semifabricat in tabla groasa reprezinta tehnologia de laminare a tablelor groase. In cadrul cajei degrositoare reversibile se face deformarea la cald a bramei cu inaltimea de cca 250 mm prin treceri succesive pana la o inaltime de cca 40 -50 mm.

Laminarea bramelor in caja quarto (este prevazuta in faza a doua) se produce in mod similar ca in cea degrositoare diferenta constant doar in gama inaltimilor de tabla, de la cca 40-50 mm pana la 10-12 mm.

Ajustarea la cald:

Dupa laminare profilele grele sunt debitate cu oxigaz si apoi dirijate la o linie de debitare in flux cu 4 fierastrai la cald cu panze de otel $\varnothing = 1800 \text{ mm}$, aici laminatele sunt sutate si debitate la lungimi diferite stabilite prin comanda.

Debitarea tablei pe calea cu role la lungimea solicitata

Tabla laminata atinge lungimi ce depasesc marimile standardizate de manipulare si transport, de aceea aceasta pe calea cu role este debitata cu ajutorul unor instalatii de taiere oxi-gaz la lungimile dorite. Lungimile de manipulare si transport de 6 si 12 m sunt necesare si pentru patul de racire, care functioneaza optim pentru aceste doua tipodimensiuni.

Dupa debitare profilele ajung pe patul de racire cu ajutorul unei cai cu role, racirea profilelor se face in incinta sectiei, in aer pe patul de racire.

Racirea controlata a tablei dupa laminare

In functie de compozitia materialului si de cerintele de calitate ale produsului finit tabla laminata se poate supune unui proces de racire controlata in aer.

Activitatea de control, ajustaj, prelucrare, pregatire si expeditie produse finite

Profile grele

Ajustare la rece: indreptarea in ambele planuri (orizontal si vertical) se realizeaza la un complex de masini de indreptat cu role orizontale si verticale. Indreptarea profilelor se face pe masini de indreptat cu role cilindrice, debitarea la lungimi de 6-9 m se face cu ajutorul fierastraielor de debitat la rece. Ajustarea manuala a profilelor se face cu polizorul unghiular alimentat electric.

Controlul

Se realizează în scopul depistării defectelor și este:

- a) Vizual, pentru defecte de suprafață și pentru controlul abaterilor dimensionale,
- b) Cu ultrasunete pentru defecte interne.



THE UNIVERSITY OF CHICAGO
DEPARTMENT OF CHEMISTRY
5780 SOUTH CAMPUS DRIVE
CHICAGO, ILLINOIS 60637

CHICAGO, ILLINOIS

CHICAGO, ILLINOIS

CHICAGO, ILLINOIS

CHICAGO, ILLINOIS

CHICAGO, ILLINOIS

CHICAGO, ILLINOIS

CHICAGO, ILLINOIS

CHICAGO, ILLINOIS

CHICAGO, ILLINOIS

CHICAGO, ILLINOIS

CHICAGO, ILLINOIS

CHICAGO, ILLINOIS

CHICAGO, ILLINOIS

În scopul depistării defectelor interne linia tehnologică este dotată cu o instalație de control cu ultrasunete cu înregistrare automată a datelor în patru direcții. Este foarte important ca profilele realizate să nu prezinte defecte, sau cel mult cantitatea (static) lor să fie sub un anumit prag. Controlul se face cu metoda cu impuls, cu palpatoare (emisă separată de recepție). Ecourile transmise de palpatoare sunt supravegheate de câte un canal de monitor. Cu ajutorul unei memorii a semnalelor primite, profilele sunt marcate cu "bun" și respectiv "rău", pe fața frontală, folosind culori diferite.

Indreptarea suplimentara

Pentru operația de îndreptare a capetelor ce nu se poate realiza la mașina de îndreptat cu role este recomandată utilizarea preselor de îndreptat în două planuri. Profilele grele după taiere se răcesc controlat în gropile de racire/patul de racire. După racire profilele sunt îndreptate în presa 1000 TF.

Sablarea

Sablarea se efectuează pentru corectarea defectelor de suprafață, într-o instalație cu alică de oțel. Instalația este prevăzută cu cartuse filtrante care colectează praful metalic rezultat și îl scutură într-un sac.

Tratamentul termic al barelor

În funcție de cerințele clientului, profilele sunt tratate termic în cuptorul special. Cuptorul este destinat tratamentului termic al barelor laminate rotunde de diferite dimensiuni. Ciclurile de tratare prevăzute sunt: recoacere și normalizare. Cuptorul este un cuptor cu cameră cu vatră mobilă și boltă plană, prevăzută cu recuperatoare de căldură cu impulsuri, dispuse pe boltă și care lucrează pe ax vertical. Încalzirea se realizează prin arderea gazului natural. Încărcarea și descărcarea materialelor care trebuie tratate, se face de la înălțime, prin intermediul unui pod rulant, după îndepărtarea vetrei. În peretele cuptorului sunt instalate 2 supape care acționează conform principiului gravitațional, destinate evacuării produselor de ardere și reducerii vârfurilor de presiune internă din cuptor. Funcționarea instalației este complet automatizată prin PLC; toate dispozitivele de comandă și control sunt așezate într-un tablou electric care trebuie instalat în apropierea cuptorului. Există următoarele operații de manipulare: ridicarea cuptorului și translația vetrei. Toate manipulările sunt interblocați prin intermediul unui limitator de cursă de poziție. Cuptorul se ridică vertical prin intermediul unui dispozitiv electromecanic aplicat la nivelul unui număr de 2 picioare de susținere. Ridicarea camerei se face prin intermediul unor funii metalice, dispuse pe planul median al cuptorului. Cuptorul funcționează discontinuu, numai dacă sunt solicitate profilele tratate termic de către client.

Controlul final, depozitare, expeditie

După îndreptare, debitare și sablare (dacă este cazul), produsele sunt controlate calitativ și sunt legate cu sarma în pachete.

Profilele laminate se transportă în depozitul de produs finit cu ajutorul vagonetului acționat electric și al macaralei. În depozit profilele se aranjează în stive alcătuite din produse de aceeași formă, dimensiune și marca de oțel.

Controlul final, al geometriei profilului se face de recepționerii beneficiarului.

Expedierea se efectuează din depozitul de profile speciale, după recepția finală a acestora, pe calea ferată aferentă depozitului laminorului sau rutier. La expediție, profilele sunt ambalate în pachete și puse pe suporturi (rigle) din lemn.

Flux tehnologic produse finite profile plate (tabla) :

Debitarea tablei la dimensiunile solicitate de client;

După racirea tablelor acestea se debitează la dimensiunile cerute de client sau se debitează numai marginile deformate neuniforme. Aceste operațiuni se efectuează pe mașini de debitare oxi-gaz de mare viteză și profunzime. Mașinile cu comenzi numerice permit tăieri de dimensiuni și forme diverse.

Marcarea tablei;

Tablele după debitare se marchează cu numărul de sarja, material, nume client și alte date de identificare automată.

Încărcarea și livrarea tablei;

După pregătirea tablelor în vederea livrării, acestea sunt stivuite în zonele special amenajate



in cadrul depozitului de tabla si cu ajutorul podurilor rulante cu electromagneti, sau stivuitor se incarca fie pe tiruri si camioane in vederea transportului rutier, fie pe vagoane de cale ferata.

Strungaria de cilindri: aici are loc transformarea si finisarea cilindrilor, respectiv calibrarea si recalibrarea cilindrilor.

8.2. ALTE DOTARI

In afara proceselor de laminare, amplasamentul studiat cuprinde urmatoarele:

- laborator: se executa determinarea compozitiei chimice a produselor laminate cu spectrometrul cu emisie optica, incercarea la tractiune pentru determinarea rezistentei la rupere, la curgere, alungire, gatuire. In zona depozitului de blumuri se efectueaza analize macro cu persulfat de amoniu, examinari nedistructive cu ultrasunete;
- 2 gospodarii de apa: in care se face epurarea si recircularea apelor aproape in totalitate (95%) prevazute cu: statie de pompare pentru utilajele laminorului, statia de filtre mecanice, castel de apa, 2 predecantoare, cuva ciclonica, separator de ulei, retele de legatura si distributie;
- depozit produse finite – 41865 mp;
- anexa tehnico- administrativa – 1612 mp;
- magazie piese de schimb – 600 mp;
- strungaria de cilindri – 9630 mp;
- trei platforme betonate pentru deshidratarea tunderului umed;
- ✓ platforma pentru predecantorul nr. 1 cu o suprafata de 320 mp si o capacitate de 550 mc;
- ✓ platforma pentru cuva ciclonica si bazine de 70 mp si o capacitate de 100 mc;
- ✓ platforma pentru predecantorul nr. 2 cu o suprafata de 30 mp si o capacitate de 80 mc.
- statie de distributie gaz natural: statie de reglare – masurare a gazului natural cu urmatoarele caracteristici: presiune max. de operare – 25 bar; presiune minima – 6,5 bar; debit minim 505 mc/h; debit maxim – 7000 Nmc/h.

9. INSTALATII PENTRU RETINEREA, EVACUAREA SI DISPERSIA POLUANTILOR IN MEDIU

9.1 AER

Nr crt	Faza de proces generatoare	Poluanti	Sistem de control/echipament folosit pentru retinerea poluantilor	Masuri de minimizare
1.	Arderea gazului natural pentru incalzirea cuptorului cu propulsie	Pulberi, SO _x , NO _x , CO	Cos evacuare gaze arse: - inaltime = 66 m; - diametrul la baza = 4,8m - diametrul la varf = 3,5 m	-respectarea strictă a procesului tehnologic;
2	Cuptorul de tratament termic	NO _x , CO, SO ₂ , pulberi	Evacuarea gazelor arse la nivelul peretelui halei prin: -doua conducte de evacuare a fumului din camera de combustie, diametrul de 550 mm, la inaltimea de 4,5 m -o conducta cu sectiunea 450 x 350 mm pentru evacuarea fumului de la nivelul arzatoarelor, la 5 m inaltime	-intretinere curentă eficientă a echipamentelor tehnologice; - etansarea armăturilor și a conductelor;



3.	Ardere gaz natural in Centrala termica aferenta sediului administrativ pentru apa calda	Pulberi SO _x , NO _x , CO	Cos evacuare: - înaltime = 20 m, - diametrul = 300 mm	
4	Ardere gaz natural in Centrala termica murala pentru incalzire birou		Cos evacuare la nivel perete cladire -diametrul =150 mm -înaltime= 2 m	
5	Grup electrogen alimentat cu motorina pentru situatii de urgenta		Cos evacuare la nivel cladire: înaltime= 2 m diametru =300 mm	

9.2 APA

Statia de preepurare/epurare este compusa din:

- 2 predecantoare orizontale ale caror capacitati sunt de 550 mc, respectiv 80 mc;
- ciclon decantor cu $D_i = 23$ m, $H = 21$ m;
- un decantor orizontal;
- un separator de produse petroliere;
- instalatia de captare/colectare a uleiului

Pentru controlul calitatii apei industriale utilizate la raciri de utilaje, cu recirculare in bucla inchisa, sectia este prevazuta cu o statie de filtre, adiacenta statiei de pompare, care cuprinde 4 filtre mecanice $\varnothing 5000$ mm (2 in functiune si 2 de rezerva) folosite pentru epurarea suspensiilor din apa decantata. Instalatia de spalare se compune din: o pompa Cris 150 c, $Q = 180$ mc/h si un rezervor pentru solvent de capacitate 8 mc.

Apele pluviale de pe platforma unitatii sunt evacuate prin reseaua de canalizare pluviala formata din tuburi din beton (diametre cuprinse intre 300 mm si 2000 mm, $L = 13500$ m) in canalizarea oraseneasca.

9.3. SOL

- Unitatea nu constituie sursa de poluare pentru solul din zona.
- Constructiile sunt executate cu izolatii hidrofuge din beton, cu grad ridicat de impermeabilitate, iar exteriorul fundatiei si pe peretii laterali, sunt prevazute izolatii hidrofuge din material bituminos. Prin aceste lucrari, se elimina pericolul eventualelor infiltrari ale apelor in sol.
- Stocarea temporara a deseurilor menajere si asimilabile, in vederea eliminarii acestora de catre firme autorizate, in baza contractului, se realizeaza in containere;
- Constructiile hidroedilitare, reseaua de canalizare si caminele de canalizare sunt executate cu materiale speciale hidrofuge, eliminand posibilitatea de poluare a solului.
- Activitatile aferente instalatiei se desfasoara in spatii inchise sau semideschise;
- Platforme betonate in vederea depozitarii tunderului cu suprafata de 47,402 mp, care permit scurgerea apei si a uleiurilor de pe tunder in bazinul decantor
- Platforme betonate pentru depozitarea deseurilor metalice

10. CONCENTRATII DE POLUANTI ADMISE LA EVACUAREA IN MEDIUL INCONJURATOR, NIVELE DE EMISIE

10.1 AER

Valori limita de emisii tehnologice:



AGENȚIA PENTRU PROTECȚIA MEDIULUI CĂLĂRAȘI

Sos. Chiciu, nr.2, Călărași, Cod 910005

E-mail: office@apmcl.anpm.ro; Tel/Fax. 0242. 31.50.35; 0242. 31.19.26; Tel mobil 0746 248675

1962

1. 1962
2. 1962
3. 1962

4. 1962
5. 1962

6. 1962
7. 1962

8. 1962
9. 1962
10. 1962
11. 1962
12. 1962

13. 1962
14. 1962
15. 1962
16. 1962

17. 1962
18. 1962
19. 1962

20. 1962
21. 1962
22. 1962

23. 1962
24. 1962
25. 1962

Nr. crt	Instalatie tehnologica	Denumire sursa de emisie	Poluant	Valoare limita (mg/Nmc)
1	Cuptorul cu propulsie	Cos evacuare gaze arse: -H= 66 m; - Diametrul la baza =4,8m - Diametrul la varf = 3,5m	Pulberi	20
2			Oxizi de sulf	100
3			Monoxid de carbon	150
4			Oxizi de azot	400

10.2. APA UZATA

10.2.1. Apa uzata tehnologica

Nr. crt.	Indicatorul de calitate	U.M.	Valorile limita admisibile
1	Temperatura	°C	40
2	pH	unit. pH	6,5 – 8,5
3	Mangan	mg/dm ³	2,0
4	Reziduu filtrat la 105 °C	mg/dm ³	2000
5	Materii in suspensie	mg/dm ³	350
6	Crom total	mg/dm ³	1,5
7	Substante extractibile cu solventi organici	mg/dm ³	30
8	Mercur	mg/dm ³	0*
9	Nichel	mg/dm ³	0*
10	Cadmiu	mg/dm ³	0*

0* - fata de continutul acestor poluanti in apa de intrare

Indicatorii se vor incadra in valorile limita admisibile prevazute in NTPA 002, aprobat prin HG 188/2002, modificata si completata prin HG 352/2005 si HG 351/2005, modificata si completata prin HG 783/2006 si HG 1038/2001 privind Programul de masuri impotriva poluarii cu substante chimice.

10.3. APA SUBTERANA

Valorile limita pentru poluantii din apele subterane vor respecta valorile admise conform Legii 458/2002 – privind calitatea apei potabile, modificata si completata prin Legea Nr. 311/2004.

Nr. crt	Indicator	U.M	Valori limita
1.	pH	unit.pH	6,5-9,5
2.	Conductivitate	µS/cm	2500
3.	Sulfati	mg/l	250
4.	Azotiti	mg/l	0,50
5.	Azotati	mg/l	50
6.	Azot amoniacal	mg/l	0,50
7.	Cadmiu	µg/l	5
8.	Crom	µg/l	50
9.	Cupru	mg/l	0,1
10.	Zinc	µg/l	5000
11	Fier	µg/l	200
12.	Nichel	µg/l	20
13.	Plumb	µg/l	10

10.4. SOL

Se vor respecta concentratiile maxime admise prevazute de Ordinul nr. 756/1997 – reglementari privind evaluarea poluarii mediului, pentru terenuri cu folosinta mai putin sensibila, si anume :

AGENŢIA PENTRU PROTECŢIA MEDIULUI CĂLĂRAŞI

Şos. Chiciu, nr.2, Călăraşi, Cod 910005

E-mail: office@apmcl.anpm.ro; Tel/Fax. 0242. 31.50.35; 0242. 31.19.26; Tel mobil 0746 248675



1. The first part of the document discusses the importance of maintaining accurate records of all transactions.

2. It is essential to ensure that all data is entered correctly and consistently.

3. The second section covers the various methods used to collect and analyze data.

4. This includes the use of statistical software and the application of mathematical models.

5. The third part of the document describes the challenges faced in data analysis.

6. These challenges include data quality, missing values, and outliers.

7. The fourth section discusses the importance of data security and privacy.

8. It is crucial to implement robust security measures to protect sensitive information.

9. The final part of the document provides a summary of the key findings and conclusions.

Nr. crt.	Indicator	Prag de alerta
1.	Cupru	250 ppm
2.	Crom total	300 ppm
3.	Mangan	2000 ppm
4.	Nichel	200 ppm
5.	Plumb	250 ppm
6.	Zinc	700 ppm
7.	Total hidrocarburi din petrol	1000 ppm

Sunt interzise deversările neautorizate și accidentale a oricăror substanțe poluante pe sol, în apele de suprafață sau freatice.

Încărcarea și descărcarea materialelor trebuie să aibă loc în zone desemnate, protejate împotriva pierderilor sau scurgerilor.

10.5. ZGOMOT

Activitățile de pe amplasament nu trebuie să producă zgomote care să depășească limitele prevăzute în STAS 10.009/1988, respectiv 65 dB.

Toate utilajele și instalațiile care produc zgomot și/sau vibrații vor fi menținute în stare bună de funcționare. Drumurile și aleile din incintă vor fi întreținute corespunzător.

Titularul activității se va preocupa în permanență de monitorizarea și reducerea nivelului de zgomot pentru a reduce disconfortul locuitorilor din zonă.

Se vor evita operațiile de transport care pot mari nivelul de zgomot, în timpul nopții, precum și orice activități în afara halelor în care se desfășoară activitățile.

11.GESTIUNEA DESEURILOR DESEURI PRODUSE, COLECTATE, STOCATE TEMPORAR

11.1. Deșuri nepericuloase:

Nr. crt.	Cod deșeu conf. HG 856/2002	Denumire deșeu	Cantitatea estimată	Depozitare temporară	Mod de valorificare/ eliminare
1	10 11 03	Fibre minerale	4 t/an	Spatii amenajate, betonate	Unitati autorizate in valorificare/ eliminare
2	10 12 08	Fibre ceramice	4 t/an	Spatii amenajate, betonate	Unitati autorizate in valorificare/ eliminare
3	16 11 04	Materiale de captusire si refractare	350 t/an la reconstructie cuptor 2000 t/an	Spatii amenajate, betonate	Unitati autorizate in valorificare/ eliminare
4	10 02 10	Cruste tunder, tunder maruntit, slam tunder	8000 t/an	Cuve betonate	Unitati autorizate in valorificare/ eliminare
5	12 01 01	Deșuri feroase span	200 t/an	Platforma betonata	Unitati autorizate in valorificare/ eliminare



AGENȚIA PENTRU PROTECȚIA MEDIULUI CĂLĂRAȘI

Șos. Chiciu, nr.2, Călărași, Cod 910005

E-mail: office@apmcl.anpm.ro; Tel/Fax. 0242. 31.50.35; 0242. 31.19.26; Tel mobil 0746 248675

... ..

... ..

... ..

... ..

... ..

... ..

... ..

... ..

... ..

6	17 04 07	Deseuri feroase sutaje	7500 t/an	Platforma betonata	Unitati autorizate in valorificare/
7	17 04 07	Cilindri otel si fonta	200 t/an	Platforma betonata	Unitati autorizate in valorificare/
8	17 01 07	Amestecuri de beton, cimenturi minerale refractare	350 t/an	Spatii amenajate, betonate	Unitati autorizate in valorificare/ eliminare
9	20 03 01	Deșeuri menajere	500 mc/an	Europubele, platforma betonata	Unitati autorizate in eliminare
10	12 01 17	Deseu material sablare (praf metalic si alice uzate)	250 t/an	Spatii amenajate, betonate	Unitati autorizate in valorificare/el iminare
11	15 01 01	Deseuri de ambalaje din hartie si carton	10 t/an	Europubele	Unitati autorizate in valorificare/el iminare
12	15 01 02	Deseuri de ambalaje din materiale plastice	10 t/an	Europubele	Unitati autorizate in valorificare/el iminare
13	15 01 03	Deseuri de ambalaje din lemn	300 t/an	Platforma betonata sau pietruita	Unitati autorizate in valorificare/el iminare
14	17 04 05	Deseuri metalice din activitatea de intretinere	4000 t/an	Platforma betonata	Unitati autorizate in valorificare/el iminare
15	19 12 04	Deseuri cauciuc	10 t/an	Platforma betonata	Unitati autorizate in valorificare/el iminare
16	16 01 03	Anvelope uzate	6 t/an	Platforma betonata	Unitati autorizate in valorificare/el iminare
17	20 03 06	Deseuri de la curatarea canalizarii	10 mc/5 ani	Platforma betonata	Unitati autorizate in valorificare/el iminare
18	10 11 12	Deseuri sticla din dezmembrari/dezafectari	1 t/an	Container metalic	Unitati autorizate in valorificare/el iminare
19	15 02 03	Imbracaminte de protectie nepericuloasa	4 t/an	Spatiu special amenajat	Unitati autorizate in valorificare/el iminare



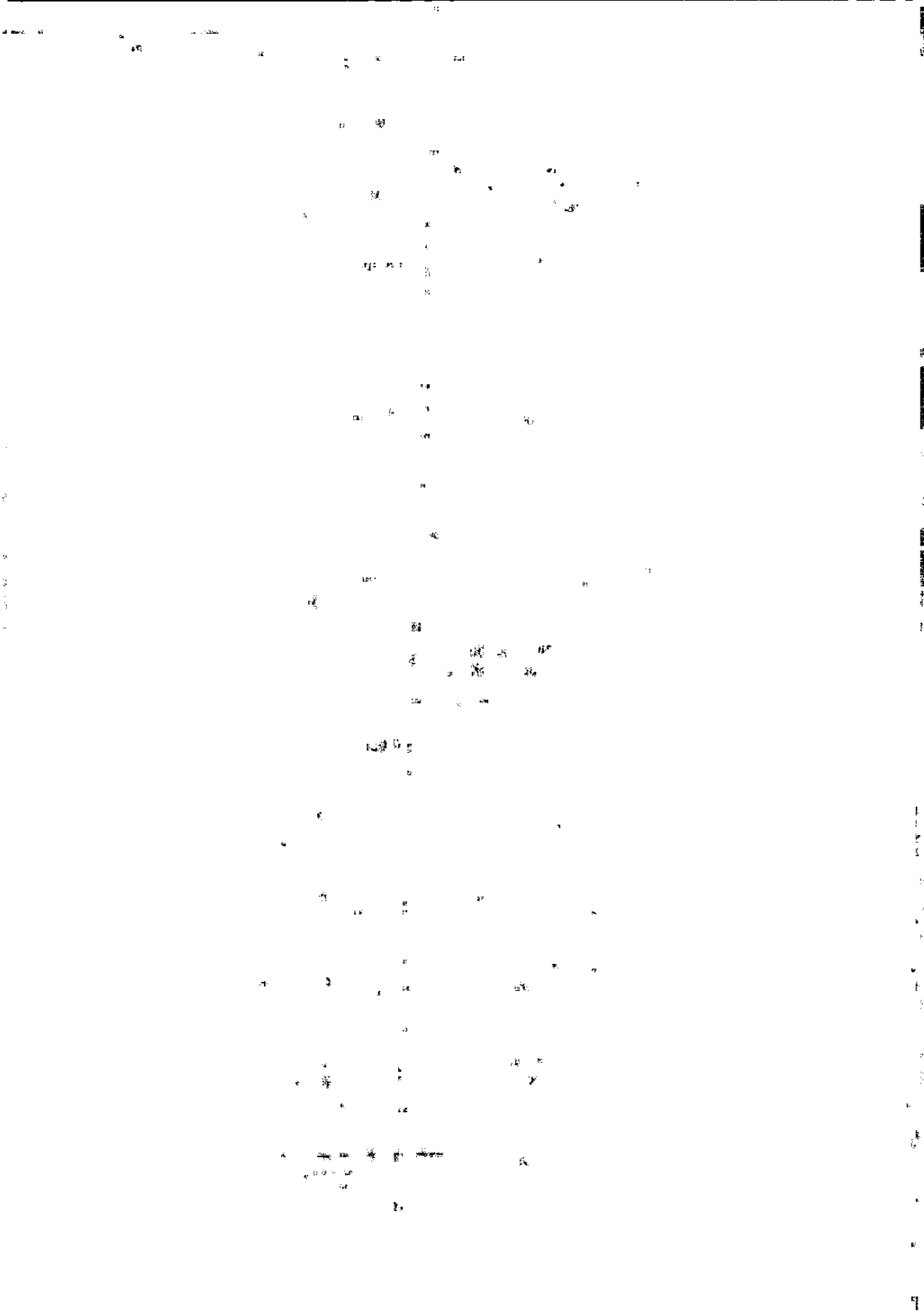

20	20 01 38	Alte deseuri din lemn	100 mc/an	container plasa	Unitati autorizate in valorificare/eliminare
21	20 01 01	Hartie, maculatura	70 mc/an	europubele si containere	Unitati autorizate in valorificare/eliminare
22	20 01 39	Mase plastice	40 mc/an	europubele si containere	Unitati autorizate in valorificare/eliminare
23	08 03 18	Cartuse imprimanta	1 t/an	Cutii	Unitati autorizate in valorificare/eliminare
24	16 06 05	Alte baterii si acumulatori	4 t/an	Spatiu special amenajat	Unitati autorizate in valorificare/eliminare
25	20 01 36	Echipeamente electrice si electrocasnice	20 mc/an	Spatiu special amenajat	Unitati autorizate in valorificare/eliminare
26	12 01 99	Piatra polizor uzata, discuri abrazive	3 t/an	Ajustaj - platforma betonata - bigbags	Unitati autorizate in valorificare/eliminare

11.2. Deseuri periculoase:

Nr. crt.	Cod deseu conf. HG nr. 856/2002	Denumire deseu	Cantitatea estimata	Depozitare temporara	Mod de valorificare/eliminare
1.	16 05 06*	Substante chimice de laborator constand din sau continand substante periculoase, inclusiv amestecurile de substante chimice de laborator	2 t/an	Laborator	Unitati autorizate in valorificare/eliminare
2.	13 05 06*	Deseu ulei de la separatoare apa-ulei	5 t/an	Spatiu depozitare uleiuri uzate linia laminare	Unitati autorizate in valorificare/eliminare
3	13 08 02*	Alte emulsii (deseuri combinate)	5 t/an	Spatiu depozitare uleiuri uzate linia laminare	Unitati autorizate in valorificare/eliminare



AGENȚIA PENTRU PROTECȚIA MEDIULUI CĂLĂRAȘI

Șos. Chiciu, nr.2, Călărași, Cod 910005

E-mail: office@apmcl.anpm.ro; Tel/Fax. 0242. 31.50.35; 0242. 31.19.26; Tel mobil 0746 248675

1944

1. *...*
 2. *...*
 3. *...*
 4. *...*
 5. *...*
 6. *...*
 7. *...*
 8. *...*
 9. *...*
 10. *...*

11. *...*
 12. *...*
 13. *...*
 14. *...*
 15. *...*

16. *...*
 17. *...*
 18. *...*
 19. *...*
 20. *...*
 21. *...*
 22. *...*
 23. *...*
 24. *...*
 25. *...*

26. *...*
 27. *...*
 28. *...*
 29. *...*
 30. *...*
 31. *...*
 32. *...*
 33. *...*
 34. *...*
 35. *...*

36

36. *...*
 37. *...*
 38. *...*
 39. *...*
 40. *...*

4	12 01 12*/ 13 08 99*	vaselina	30 t/an	Spatiu depozitare uleiuri uzate linia laminare	Unitati autorizate in valorificare/eliminare
5	15 01 10 *	Deseuri de ambalaje contaminate cu reziduuri sau substante periculoase	6 t/an	Spatiu depozitare uleiuri uzate linia laminare	Unitati autorizate in valorificare/eliminare
6	16 06 01*	Acumulatori uzati	1 t/an	Statia electrica	Unitati autorizate in valorificare/eliminare
7	13 01 10*	Uleiuri hidraulice uzate	25 t/ an si o data la 4 ani 61 t	Spatiu depozitare uleiuri uzate linia laminare	Unitati autorizate in valorificare/eliminare
8	13 02 06*	Ulei sintetic uzat, de motor, transmisie si ungere	1 t/an	Spatiu depozitare uleiuri uzate linia laminare	Unitati autorizate in valorificare/eliminare
9	13 02 05*	Ulei mineral uzat, de motor, transmisie si ungere	25 t/ an si o data la 4 ani 61 t	Spatiu depozitare uleiuri uzate linia laminare	Unitati autorizate in valorificare/eliminare
10	13 05 02*	Namoluri de separare apa- ulei	5 t/an		Unitati autorizate in valorificare/eliminare
11	13 03 07*	Ulei transformator uzat	2 t/an	Spatiu depozitare uleiuri uzate linia laminare	Unitati autorizate in valorificare/eliminare
12	15 02 02*	Deseuri echipament de protectie contaminet, materiale filtrante, materiale de lustruire	20 t/an	Spatiu depozitare uleiuri uzate linia laminare	Unitati autorizate in valorificare/eliminare
13	20 01 21*	Corpuri de iluminat uzate	0,2 t/an	Statii electrice	Unitati autorizate in valorificare/eliminare
14	16 06 06 *	Electroliti uzati	4 t/an	Statia electrica	Unitati autorizate in valorificare/eliminare

Operatorul va instrui personalul care manipulează materiale și deseuri periculoase

Titularul activității are obligația evitării producerii deșeurilor, însă în cazul în care aceasta nu poate fi evitată, valorificarea lor, iar în caz de imposibilitate tehnică și economică, neutralizarea și eliminarea acestora, evitându-se impactul asupra mediului.

- Aprovizionarea cu materii prime și materiale auxiliare se va face astfel încât să nu se creeze stocuri, care prin depreciere să ducă la formarea de deșeuri.
- Eliminarea sau recuperarea deșeurilor trebuie să se desfășoare așa cum s-a precizat în Capitolul 11.1 al prezentei autorizații și în conformitate cu legislația națională în domeniu. Nu trebuie eliminate sau recuperate alte deșeuri nici pe amplasament, nici în afara amplasamentului, fără a informa în prealabil autoritatea competentă pentru protecția mediului și fără acordul scris al acesteia.

AGENȚIA PENTRU PROTECȚIA MEDIULUI CĂLĂRAȘI

Șos. Chiciu, nr.2, Călărași, Cod 910005

E-mail: office@apmcl.anpm.ro; Tel/Fax. 0242. 31.50.35; 0242. 31.19.26; Tel mobil 0746 248675



1000

1000

1000

1000

1000

1000

1000

1000

1000

1000

1000

1000

1000

1000

1000

1000

1000

1000

1000

1000

1000

1000

1000

1000

1000

1000

1000

1000

1000

1000

1000

1000

1000

1000

1000

1000

1000

1000

1000

1000

1000

1000

1000

1000

1000

1000

1000

1000

1000

1000

1000

1000

1000

1000

1000

1000

1000

1000

1000

1000

1000

1000

1000

1000

1000

1000

1000

1000

1000

- Prezenta autorizatie se va aplica activitatilor de management al deseurilor de la punctul de colectare pana la punctul de eliminare sau recuperare.
- HG. nr. 1061/10.09.2008 – privind transportul deseurilor periculoase si nepericuloase pe teritoriul Romaniei
- Titularul autorizatiei trebuie sa se asigure ca deseurile transferate catre o alta persoana sunt ambalate si etichetate in conformitate cu standardele nationale, europene si cu oricare alte standarde in vigoare privind etichetarea.
- Deseurile vor fi depozitate astfel incat sa se previna orice contaminare a solului si a apei.
- Zonele de depozitare vor fi marcate si semnalizate.

11.3. GESTIUNEA SUBSTANTELOR TOXICE SI PERICULOASE

Unitatea nu prezinta pericole de producere a unor accidente majore in care sunt implicate substante periculoase si nu intra sub incidenta HG 804/2007 – privind controlul activitatilor care prezinta pericole de accidente majore in care sunt implicate substante periculoase.

12. INTERVENTIA RAPIDA/PREVENIREA SI MANAGEMENTUL SITUATIILOR DE URGENTA. SIGURANTA INSTALATIEI

- S.C DONALAM SRL nu se incadreaza in prevederile HG nr. 804/2007, privind controlul activitatilor care prezinta pericole de accidente in care sunt implicate substante periculoase.
- Raportat la legislatia privind AII, societatea detine Plan de interventie in caz de incendiu.
- Raportat la legislatia privind protectia civila societatea detine un Plan pentru situatii de Urgenta.

Masuri de prevenire si control

- Se vor respecta reglementarile in vigoare privind organizarea activitatii de prevenire si stingerea incendiilor si prevederile autorizatiei detinute.
- Se vor respecta si actualiza periodic: Planul de prevenire si combatere a poluarii accidentale; Planul de prevenire situatii de urgenta si accidente; Planul de interventii in situatii de urgenta si accidente.
- Se va respecta programul de revizii si reparatii al instalatiilor.
- In cazul producerii unui accident se va notifica imediat APM Calarasi, GNM – Comisariatul judetean Calarasi, AN APELE ROMANE – Directia Buzau -Ialomita si Inspectoratul pentru Situatii de Urgenta Calarasi si se vor aplica masurile de interventie stabilite prin planurile specifice fiecarui tip de accident produs.

13. MONITORIZAREA ACTIVITATII

Conform prevederilor Ordonantei de Urgenta a Guvernului nr. 195/2005 aprobata prin Legea nr. 265/2006 cu completarile si modificarile ulterioare si a Ordonantei de Urgenta a Guvernului nr. 152/2005 - aprobata prin Legea nr. 84/2006, titularul autorizatiei are urmatoarele obligatii:

- sa realizeze controlul calitatii factorilor de mediu, prin analize efectuate de personal calificat, cu echipamente de prelevare si analiza adecvate, descrise in standardele de prelevare si analiza specifice;
 - sa raporteze autoritatilor de mediu rezultatele monitorizarii, in forma adecvata, stabilita prin prezenta autorizatie si la termenele solicitate;
 - sa transmita la APM Calarasi orice alte informatii solicitate, sa asiste si sa puna la dispozitie datele necesare pentru desfasurarea controlului instalatiei si pentru prelevarea de probe sau culegerea oricaror informatii pentru verificarea respectarii prevederilor prezentei autorizatii.
- Activitatea de monitorizare a emisiilor se va organiza in cadrul societatii si va fi coordonata de persoane numite cu decizie de catre conducerea unitatii.

Monitorizarea factorilor de mediu (apa, aer, sol, apa subterana) se va face conform standardelor in vigoare, prin laboratoare acreditate.

- ✓ In cazul încetării definitive a activității vor fi realizate și urmările următoarele acțiuni:
- înștiințarea autorității competente pentru protecția mediului;
- demolarea construcțiilor, colectarea separată a deșeurilor din construcții, valorificarea lor sau depozitarea pe o haldă ecologică, funcție de categoria deșeurii;



AGENȚIA PENTRU PROTECȚIA MEDIULUI CĂLĂRAȘI

Șos. Chiciu, nr.2, Călărași, Cod 910005

E-mail: office@apmcl.anpm.ro; Tel/Fax. 0242. 31.50.35; 0242. 31.19.26; Tel mobil 0746 248675

五、

...

...

...

...

...

...

...

...

...

...

- refacerea, după caz, a analizelor din Raportul de amplasament, în vederea stabilirii condițiilor amplasamentului la încetarea activității.
- ✓ Titularul activității trebuie să ofere accesul în siguranță și permanent la următoarele puncte de prelevare și monitorizare:
 - puncte de prelevare a emisiilor în aer;
 - puncte de prelevare a apelor uzate;
 - zone de depozitare a deșeurilor pe amplasament;
 - accesul la orice alte puncte de prelevare și monitorizare cerute de autoritatea competentă de protecție a mediului.
- ✓ Titularul activității are obligația de a amenaja și întreține platforme permanente montate pe coș pentru accesul la punctele de monitorizare emisii din efluenții gazoși.
- ✓ Frecvența, metodele și scopul monitorizării, prelevării și analizelor, așa cum sunt prevăzute în prezenta autorizație, pot fi modificate doar cu acordul scris al agenției urmând evaluarea rezultatelor testărilor.

13.1. AER

13.1.1. AER – emisii

➤ Emisii din procese tehnologice - surse dirijate

Nr. crt.	Punct de prelevare	Indicatori	Frecvența de prelevare probe și analiza poluanți
1.	E1 - Cos evacuare gaze arse de la cuptorul cu propulsie: - H= 66 m; - Diametrul la baza = 4,8m - Diametrul la varf = 3,5 m	Pulberi	lunar
2.		Oxizi de azot	lunar
3.		Oxizi de sulf	lunar
4.		Monoxid de carbon	lunar

- Nici o emisie în aer nu trebuie să depășească Valoarea limită de emisie stabilită în Capitolul 10. Concentrații de poluanți admise la evacuarea în mediu. 10.1.1
- Monitorizarea și analizele trebuie realizate așa cum s-a precizat în Cap.13. Monitorizarea mediului; un raport privind rezultatele acestei monitorizări trebuie depus la Agenție cu frecvența stabilită în capitolul Raportare.

13.2. MONITORIZAREA EMISIILOR ÎN APA

13.2.1. Monitorizarea calitatii apei uzate tehnologice

Nr. crt	Punct de prelevare	Indicator	Frecvența de prelevare probe și analiza poluanți	Metoda de analiza
1	La iesirea din decantorul final (înainte de recirculare)	Temperatura	anual	Conform standardelor naționale în vigoare
2		pH		
3		Mangan		
4		Reziduu filtrat la 105 °C		
5		Materii în suspensie		
6		Crom total		
7		Substanțe extractibile cu solvenți organici		
8		Mercur		
9		Nichel		
10		Cadmium		

13.2.2 Monitorizarea calitatii apei subterane

Rezultatele analizelor se vor raporta la valorile admise prin Legea 458/2002, cu modificările ulterioare Astfel se va urmări evoluția calitatii apei subterane în timp și influența activității SC



1. 姓名: 李和
 2. 性别: 男
 3. 年龄: 45
 4. 籍贯: 湖南
 5. 职业: 工人
 6. 住址: 长沙市
 7. 联系电话: 12345678
 8. 身份证号: 430101195001010001

9. 婚姻状况: 已婚
 10. 子女情况: 有一个儿子
 11. 教育程度: 高中
 12. 健康状况: 良好
 13. 宗教信仰: 无
 14. 其他备注: 无

15. 工作单位: 湖南钢铁厂
 16. 入职时间: 1980年
 17. 职位: 钳工
 18. 工资: 每月3000元
 19. 社保缴纳: 有
 20. 公积金缴纳: 有

21. 家庭成员: 妻子、儿子
 22. 家庭住址: 长沙市岳麓区
 23. 家庭电话: 87654321
 24. 紧急联系人: 李和
 25. 紧急联系电话: 12345678

26. 声明: 本人以上信息属实, 如有变更, 请及时通知。
 27. 签署日期: 2023年10月1日
 28. 签署人: 李和

DONALAM SRL asupra acesteia. Analiza calitatii apei subterane se va face conform tabelului urmator:

F1, F2, F3 – forajele din care se asigura apa folosita in scop tehologic

Nr. crt.	Punct de prelevare	Indicator de calitate analizat	Frecventa de prelevare probe si analiza poluanti	Metoda de analiza
1.	-F1	pH	anual	Conform standardelor nationale în vigoare 458/2002, cu modificarile ulterioare
2.	- F1	Conductivitate		
3.		Sulfati		
4.		Azotiti		
5.	- F2	Azotati		
6.		Azot amoniacal		
7.		Cadmium		
8.		Crom		
9.		Cupru		
10.	- F3	Zinc		
11.		Fier		
12.		Nichel		
13.		Plumb		

- Nici o emisie in apa nu trebuie sa depaseasca Valoarea Limita de Emisie mentionata in Capitolul 10.- Concentratii de poluanti admise la evacuarea in mediu, 10.2.1 – Apa uzata, 10.2.2. - Apa subterana, a prezentei autorizatii.
- Monitorizarea si analizele trebuie facute asa cum s-a stabilit la capitolul 13. Monitorizarea mediului, punctele 13.2.1. – Apa uzata , 13.2.2. - Apa subterana.
- Controlul debitelor si ale nivelelor de incarcare cu indicatori de poluare se realizeaza conform prevederilor autorizatiei de gospodarie a apelor.
- Operatorul trebuie sa ia toate masurile necesare pentru a preveni sau minimiza emisiile de poluanti in apa.
- Titularul activitatii are obligatia sa detina planul de amplasament in care sunt prevazute toate constructiile si conductele subterane.
- Operatorul are obligatia sa informeze autoritatea competenta pentru protectia mediului cu privire la orice modificare a sistemului actual de evacuare a apelor de pe amplasament.
- Titularul activitatii are obligatia sa respecte prevederile autorizatiei de gospodarie a apelor si sa instiinteze in scris autoritatea competenta pentru protectia mediului in cazul revizuirii acesteia.

3.3. SOLUL

Nr. crt.	Puncte de prelevare	Indicator	Frecventa de prelevare si analiza	Metoda de analiza
1.	S1 – langa depozitul de tunder	Cadmium	anual	Conform standardelor nationale în vigoare
2.		Cupru		
3.		Crom		
4.		Mangan		
5.		Nichel		
6.		Plumb		
7.		Zinc		
8.		Hidrocarburi din petrol		

- Titularul activității va menține un program de control și întreținere a tuturor categoriilor de construcții, echipamente și materiale care pot avea impact asupra solului, prin apariția unor avarii, fisuri, etc.
- Titularul activității va respecta un program de verificare (observații vizuale) a tuturor echipamentelor (conducte, filtre, flanșe, valve, depozit de deșeuri, rigole).



AGENȚIA PENTRU PROTECȚIA MEDIULUI CĂLĂRAȘI

Șos. Chiciu, nr.2, Călărași, Cod 910005

E-mail: office@apmcl.anpm.ro; Tel/Fax. 0242. 31.50.35; 0242. 31.19.26; Tel mobil 0746 248675

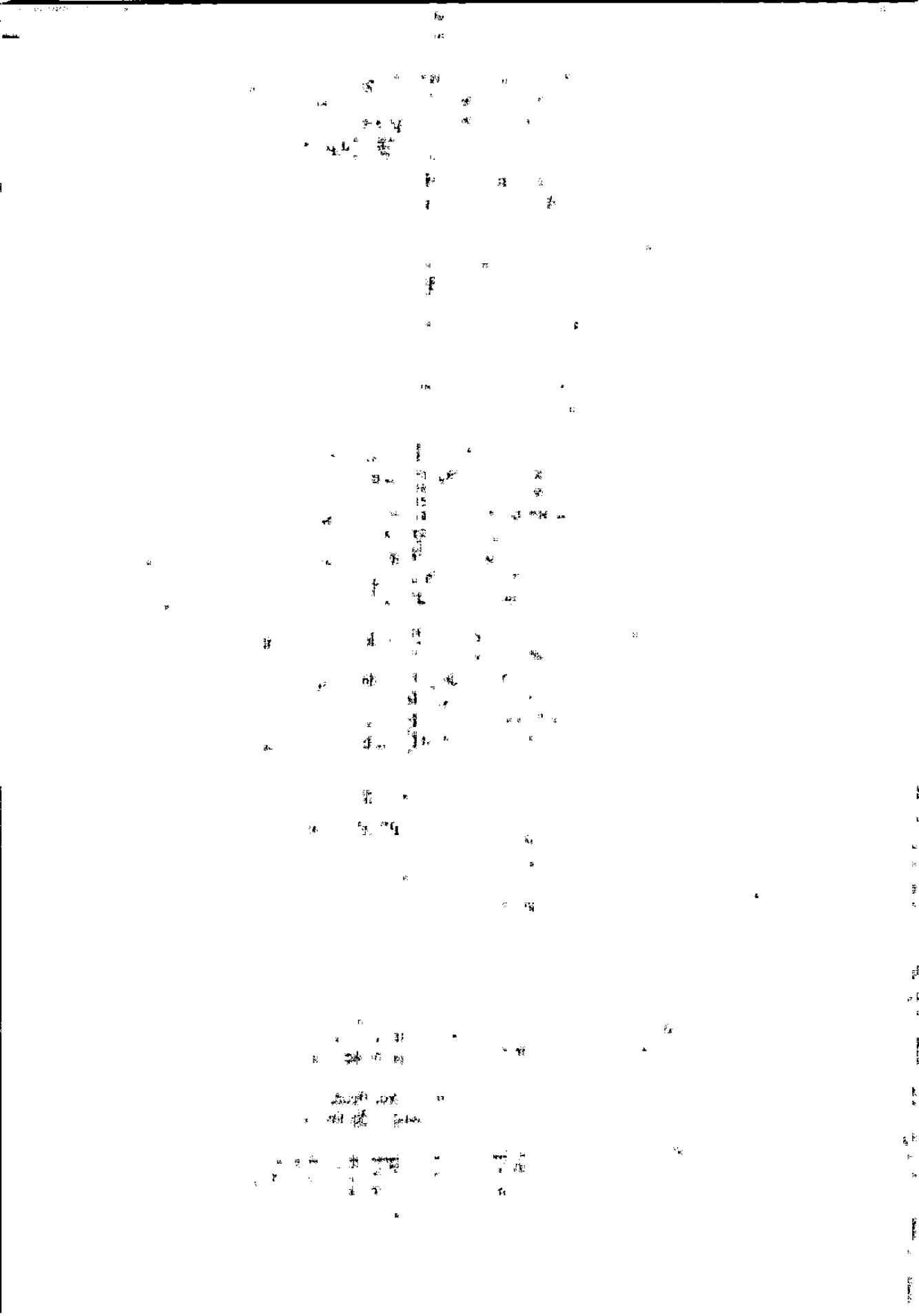

- Toate sursele de emisii difuze care pot afecta solul și subsolul trebuie supuse unor verificări (observații vizuale) și unor modalități de monitorizare. Un raport al acestora va fi parte a RAM (Raport Anual de Mediu).
- Toate structurile și echipamentele de pe amplasament vor fi verificate cel puțin o dată pe an. Raportul privind testele tehnice va fi inclus în Raportul Anual de Mediu.

13.4 DESEURI

13.4.1 Monitorizarea gestiunii deșeurilor

Evidența deșeurilor produse va fi ținută lunar, conform HG nr. 856/2002. Anual va efectua auditul deșeurilor conform cerințelor Legii 211/2011.

13.5. ZGOMOT

- Activitățile de pe amplasament nu trebuie să depășească zgomote care să depășească limitele prevăzute de STAS 10009/1988: 65 dB la limita incintei unității.
- Titularul de activitate trebuie să asigure măsuri și dotări speciale pentru izolarea și protecția fonica a surselor generatoare de zgomot și vibrații, să verifice eficiența acestora.
- Anual operatorul va realiza măsuratori privind zgomotul generat de activitățile de pe amplasament în următoarele puncte:
 - Z1 - la poarta unității;

14. RAPORTARI LA UNITATEA TERITORIALA PENTRU PROTECTIA MEDIULUI SI PERIODICITATEA ACESTORA

Nr. crt.	Raport	Termen de raportare
AER		
1.	Concentrația de emisii pentru fiecare poluant	10 ale lunii în curs pentru perioada precedentă (lună)
2.	Poluanții care intra sub incidența HG nr.140/2008 privind stabilirea unor măsuri pentru aplicarea Regulamentului CE nr.166/2006 privind înființarea "Registrului european al poluanților emisi și transferați"	30 aprilie anul în curs pentru anul precedent
APA		
1.	Poluanții care intra sub incidența HG nr.140/2008 privind stabilirea unor măsuri pentru aplicarea Regulamentului CE nr.166/2006 privind înființarea "Registrului european al poluanților emisi și transferați"	30 aprilie anul în curs pentru anul precedent
2.	Apa uzată	15 ianuarie anul în curs pentru anul precedent
3.	Apa subterană	15 ianuarie anul în curs pentru anul precedent
DESEURI		
1.	Situația lunară a gestiunii deșeurilor	10 ale lunii următoare
2.	Situația gestiunii deșeurilor, conform chestionarelor statistice anuale	Data înscrisă în chestionar
3.	Cantitățile de deșuri care intra sub incidența HG nr.140/2008 privind stabilirea unor măsuri pentru aplicarea Regulamentului CE nr.166/2006 privind înființarea "Registrului european al poluanților emisi și transferați"	30 aprilie anul în curs pentru anul precedent
ZGOMOT		
1.	Valoarea determinărilor de zgomot	15 ianuarie anul în curs pentru anul precedent
ALTE RAPORTARI		



AGENȚIA PENTRU PROTECȚIA MEDIULUI CĂLĂRAȘI

Șos. Chiciu, nr.2, Călărași, Cod 910005

E-mail: office@apmcl.anpm.ro; Tel/Fax. 0242. 31.50.35; 0242. 31.19.26; Tel mobil 0746 248675

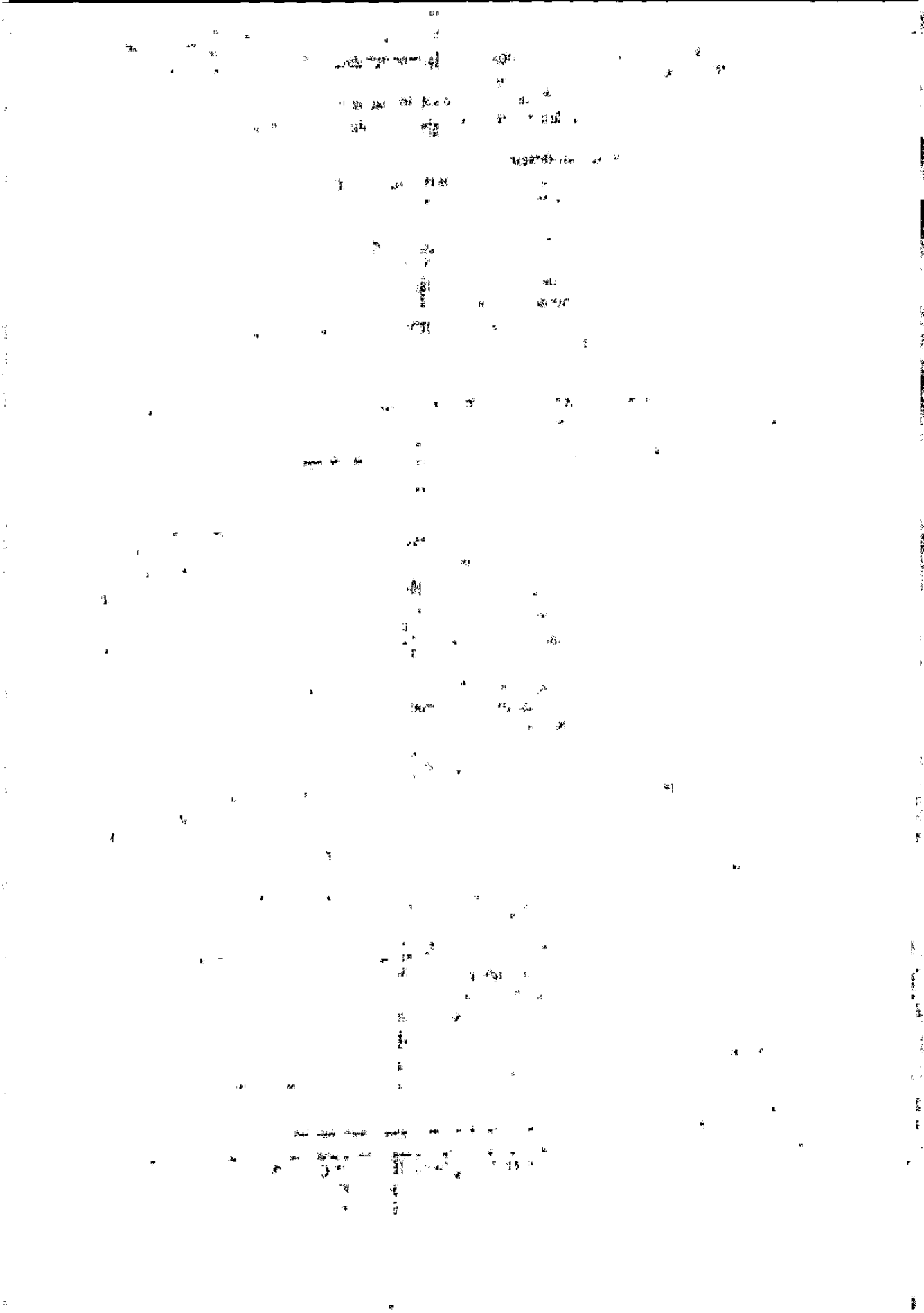

Nr. crt.	Raport	Termen de raportare
AER		
1	Poluări accidentale odata cu producerea lor	In maxim o ora de la producerea acestora
2	Raport anual de mediu privind starea factorilor de mediu pe amplasament	Martie anul urmator raportarii
3	Situatia investitiilor realizate	10 ale lunii în curs pentru luna precedentă, la APM Calarasi, GNM - Comisariatul Județean Calarasi

RAPORTUL ANUAL DE MEDIU

Este un document sintetic, ce trebuie să cuprindă toate informațiile privind desfășurarea activității în condiții normale și anormale de funcționare, impactul asupra mediului și modul de respectare a prevederilor autorizației integrate de mediu, pentru anul la care se referă.

Raportul anual privind starea mediului va cuprinde:

- date privind activitatea de producție în anul încheiat;
- utilizarea materiilor prime, auxiliare și utilități (consumuri specifice, eficiența energetică);
- impactul activității asupra mediului: poluarea aerului, solului, subsolului, pânzei freatice, nivelului zgomotului;
- rezultatele auditului energetic, efectuat cu frecvența cerută de legislația în domeniul energetic
- sesizări reclamații din partea publicului și modul de rezolvare a acestora;

15. OBLIGAȚIILE TITULARULUI ACTIVITĂȚII

1. Titularul activității este obligat să ia toate măsurile de prevenire a poluării;
2. Titularul activității este obligat să ia toate măsurile care să asigure că nici o poluare importantă nu va fi cauzată;
3. Operatorul are obligația de a notifica, potrivit cerințelor și termenelor stabilite prin Ordonanța de urgență a Guvernului nr. 68/2007 privind răspunderea de mediu cu referire la prevenirea și repararea prejudiciului asupra mediului, aprobată prin Legea nr. 19/2008, cu modificările și completările aduse prin Ordonanța de urgență a Guvernului nr. 15/2009, APM Calarasi cu privire la amenințarea iminentă cu un prejudiciu sau la producerea acestuia. Operatorului de activitate i se recomandă elaborarea unor practici pentru a minimiza riscurile de daune, pe baza evaluărilor de impact asupra mediului și /sau a evaluărilor de risc
4. Titularul activității este obligat să evite producerea de deseuri și în cazul în care aceasta nu poate fi evitată, valorificarea lor, iar în caz de imposibilitate tehnică și economică, luarea măsurilor pentru neutralizarea și eliminarea acestora, evitându-se sau reducându-se impactul asupra mediului;
5. Titularul activității este obligat să utilizeze eficient energia;
6. Titularul activității este obligat să ia toate măsurile necesare pentru prevenirea accidentelor și limitarea consecințelor acestora;
7. Titularul activității este obligat să ia toate măsurile necesare, în cazul încetării definitive a activităților, pentru evitarea oricărui risc de poluare și pentru aducerea amplasamentului și a zonelor afectate într-o stare care să permită reutilizarea acestora;
8. Titularul activității este obligat să informeze autoritățile competente pentru protecția mediului despre orice schimbare adusă instalației sau procesului tehnologic;
9. Activitatea autorizată trebuie să se desfășoare și să fie controlată astfel încât să fie respectat nivelul emisiilor pe factorii de mediu prevăzuți în Autorizația Integrată de Mediu;
10. În cazul depășirii valorilor privind emisiile ce constituie parte a acestei autorizații, titularul de activitate va suporta prevederile legislației de mediu în vigoare;



THE
OF

THE
OF

THE
OF

THE
OF

THE
OF

THE
OF

11. Nici o modificare sau reconstrucție afectând activitatea sau orice parte a activității, care va rezulta sau este probabil să rezulte într-o schimbare în termeni reali sau creștere în ceea ce privește natura și cantitatea oricărei emisii, sistemele de reducere a poluării/tratare sau recuperare, fluxul tehnologic, combustibilul, materia primă, produsele intermediare, produsele sau deșeurile generate, sau orice schimbări în ceea ce privește managementul și controlul amplasamentului, cu impact semnificativ asupra mediului, nu vor fi realizate sau impuse fără notificare și fără acordul prealabil scris al APM Călărași;

12. Prezenta autorizație se va aplica tuturor activităților desfășurate pe amplasament, de la primirea materialelor pe amplasament până la expedierea produselor finite;

13. Prezenta autorizație se va aplica activităților de management al deșeurilor de la punctul de colectare până la punctul de eliminare sau recuperare;

14. Titularul activității trebuie să stabilească și să mențină proceduri pentru furnizarea de instruire adecvate și pentru toți angajații a căror activitate poate avea un efect semnificativ asupra mediului;

15. Titularul Autorizației trebuie să stabilească și să mențină un program pentru a asigura faptul că membrii publicului pot obține informații privind performanțele de mediu ale titularului;

16. Titularul autorizației trebuie să depună la APM Călărași, anual un **Raport Anual de Mediu** pentru întregul an calendaristic precedent.

17. Titularul Autorizației trebuie să notifice APM Călărași prin fax și/sau nota telefonică și electronică, imediat ce se confruntă cu oricare din următoarele situații:

- orice emisie în aer, semnificativă pentru mediu, de la orice punct potențial de emisie;
- orice funcționare defectuoasă sau defecțiune a echipamentului de control sau a echipamentului de monitorizare care poate conduce la pierderea controlului oricărui sistem de reducere a poluării de pe amplasament;
- orice incident cu potențial de contaminare a apelor de suprafață și subterane sau care poate reprezenta o amenințare de mediu pentru aer sau sol sau care necesită un răspuns de urgență din partea autorității locale;
- orice emisie care nu se conformează cu cerințele prezentei Autorizații.

18. Nici o emisie în aer nu trebuie să depășească Valoarea limită de emisie stabilită în Capitolul 10. Concentrații de poluanți admise la evacuarea în mediu; 10.1.- Aer;

19. Monitorizarea și analizele trebuie realizate așa cum s-a precizat în Cap. 13. Monitorizarea mediului; un raport privind rezultatele acestei monitorizări trebuie depus la Agenție cu frecvența stabilită în capitolul Raportare;

20. Eliminarea sau recuperarea deșeurilor trebuie să se desfășoare așa cum este precizat în Capitolul 11. Gestiunea deșeurilor; nu trebuie eliminate/recuperate alte deșuri nici pe amplasament, nici în afara amplasamentului fără a informa în prealabil APM Călărași;

21. Deșeurile trimise în afara amplasamentului pentru recuperare sau eliminare trebuie transportate doar de o societate autorizată pentru astfel de activități cu deșuri; deșeurile trebuie transportate doar de la amplasamentul activității la amplasamentul de recuperare/eliminare fără a afecta în sens negativ mediul și în conformitate cu legislația și protocoalele naționale;

22. Titularul autorizației trebuie să se asigure că deșeurile transferate către o altă persoană sunt ambalate și etichetate în conformitate cu standardele naționale, europene și cu oricare alte standarde în vigoare privind etichetarea;

23. Titularul autorizației trebuie să asigure corectă funcționare a sistemelor de automonitorizare, iar echipamentele de monitorizare și analiza trebuie exploatate și întreținute astfel încât monitorizarea să reflecte cu precizie emisiile sau evacuarile;

24. Frecvența, metodele și scopul monitorizării, prelevării și analizelor, așa cum sunt prevăzute în prezenta Autorizație, pot fi modificate doar cu acordul scris al Agenției după evaluarea rezultatelor testărilor;

25. Titularul autorizației trebuie să asigure accesul sigur și permanent la următoarele puncte de prelevare și monitorizare:

- sursele de zgomot pe amplasament;
- zone de depozitare a deșeurilor pe amplasament ;
- evacuarea apelor meteorice;



26. Titularul autorizatiei trebuie sa inregistreze toate incidentele care afecteaza exploatarea normala a activitatii si care pot crea un risc de mediu;

27. Titularul autorizatiei trebuie sa inregistreze toate reclamatii de mediu legate de exploatarea activitatii; trebuie pastrat un registru privind masura luata in cazul fiecarei reclamatii; un rezumat privind numarul si natura reclamatilor primite trebuie inclus in Raportul Anual de Mediu;

28. Titularul autorizatiei trebuie sa mentina un dosar pentru informarea publica care sa fie disponibil publicului, la cerere, la autoritatea locala de mediu si la sediul unitatii; acest dosar trebuie sa contina: copii ale corespondentei intre Agentie si titularul autorizatiei, Autorizatia, Solicitarea, Raportarea anuala privind aspectele de mediu netehnice, alte aspecte pe care titularul autorizatiei le considera adecvate.

16. MANAGEMENTUL INCHIDERII INSTALATIEI

Dispozițiile art. 15 alin. (2) lit. a) din Ordonanța de urgență a Guvernului nr. 195/2005 privind protecția mediului, publicată în Monitorul Oficial al României, Partea I, nr. 1.196 din 30 decembrie 2005, aprobată cu modificări și completări prin Legea nr. 265/2006, cu modificările și completările ulterioare - modificata și se completa prin Ordonanța de urgență a Guvernului nr. 164/2008 - se aplică în mod corespunzător în cazul în care titularii de activități pentru care este necesară reglementarea din punctul de vedere al protecției mediului prin emiterea autorizației integrate de mediu urmează să deruleze sau să fie supuși unei proceduri de vânzare a pachetului majoritar de acțiuni, vânzare de active, fuziune, divizare, concesiune ori în alte situații care implică schimbarea titularului activității, precum și în caz de dizolvare urmată de lichidare, lichidare, faliment, încetarea activității, conform legii.

În acest sens, titularii activităților au obligația de a notifica autoritatea competentă pentru protecția mediului dacă intervin elemente noi, necunoscute la data emiterii actelor de reglementare, precum și *asupra oricăror modificări ale condițiilor care au stat la baza emiterii actelor de reglementare, înainte de realizarea modificării.*

În termen de 60 zile de la data semnării/emiterii documentului care atesta încheierea uneia dintre procedurile menționate mai sus, partile implicate transmit în scris autorității competente pentru protecția mediului obligațiile asumate privind protecția mediului, printr-un document certificat pentru conformitate cu originalul.

Raportul de amplasament depus cu solicitarea trebuie actualizat, în special în ceea ce privește:

- instalarea, modificarea sau eliminarea echipamentelor sau structurilor subterane;
- înregistrarea evenimentelor care au sau care ar putea avea impact asupra stării amplasamentului, împreună cu alte investigații suplimentare sau măsuri de ameliorare întreprinse;

La încetarea sau oprirea planificată a funcționării întregii instalații sau a unei părți a acesteia, amplasamentul se va reda în condiții de siguranță și se vor îndepărta pentru recuperare, eliminare instalațiile, echipamentele, deșeurile, materialele sau substanțele pe care acestea le conțin și care pot genera poluarea mediului. În acest sens, în termen de 12 luni de la data emiterii prezentei autorizații, societatea va prezenta la APM Călărași « Planul de management al reziduurilor și de refacere a amplasamentului la încetarea activității », care trebuie să cuprindă cel puțin următoarele:

- scopul planului;
- criteriile care definesc scoaterea din funcțiune a activității sau a unei părți a acesteia care să asigure minimizarea impactului asupra mediului;
- program de testare, acolo unde este relevant, pentru demonstrarea implementării cu succes a planului de scoatere din funcțiune.

La închiderea instalației, titularul va solicita la Autoritatea competentă pentru protecția mediului Acordul de Mediu pentru dezafectare și va pune în practică „Planul de închidere a instalațiilor și de refacere a zonelor afectate”.



1945

1. The first part of the report deals with the general situation in the country. It is noted that the economy is in a state of depression and that the government is unable to meet its obligations. The report also mentions that the population is suffering from food shortages and that the government is unable to provide adequate social services.

2. The second part of the report deals with the political situation. It is noted that the government is unable to carry out its policies and that there is a general feeling of disillusion among the population. The report also mentions that there is a growing movement for independence and that the government is unable to suppress it.

3. The third part of the report deals with the military situation. It is noted that the army is unable to carry out its duties and that there is a general feeling of demoralization among the troops. The report also mentions that there is a growing movement for a new constitution and that the government is unable to suppress it.

4. The fourth part of the report deals with the economic situation. It is noted that the economy is in a state of depression and that the government is unable to meet its obligations. The report also mentions that the population is suffering from food shortages and that the government is unable to provide adequate social services.

5. The fifth part of the report deals with the social situation. It is noted that the population is suffering from food shortages and that the government is unable to provide adequate social services. The report also mentions that there is a growing movement for a new constitution and that the government is unable to suppress it.

6. The sixth part of the report deals with the political situation. It is noted that the government is unable to carry out its policies and that there is a general feeling of disillusion among the population. The report also mentions that there is a growing movement for independence and that the government is unable to suppress it.

7. The seventh part of the report deals with the military situation. It is noted that the army is unable to carry out its duties and that there is a general feeling of demoralization among the troops. The report also mentions that there is a growing movement for a new constitution and that the government is unable to suppress it.

8. The eighth part of the report deals with the economic situation. It is noted that the economy is in a state of depression and that the government is unable to meet its obligations. The report also mentions that the population is suffering from food shortages and that the government is unable to provide adequate social services.

9. The ninth part of the report deals with the social situation. It is noted that the population is suffering from food shortages and that the government is unable to provide adequate social services. The report also mentions that there is a growing movement for a new constitution and that the government is unable to suppress it.

10. The tenth part of the report deals with the political situation. It is noted that the government is unable to carry out its policies and that there is a general feeling of disillusion among the population. The report also mentions that there is a growing movement for independence and that the government is unable to suppress it.

11. The eleventh part of the report deals with the military situation. It is noted that the army is unable to carry out its duties and that there is a general feeling of demoralization among the troops. The report also mentions that there is a growing movement for a new constitution and that the government is unable to suppress it.

Desfasurarea actiunilor de demolare și de dezafectare se va realiza cu respectarea legislatiei de mediu in vigoare, cu protejarea tuturor factorilor de mediu.

17. GLOSAR DE TERMENI

Autorizatie integrata de mediu – act administrativ emis de autoritatea competenta pentru protectia mediului, care acorda dreptul de a exploata in totalitate sau in parte o instalatie, in anumite conditii, care sa garanteze ca instalatia corespunde prevederilor privind prevenirea si controlul integrat al poluarii; autorizatia poate fi emisa pentru una sau mai multe instalatii ori parti ale acesteia, situatia pe acelasi amplasament si exploatate de acelasi operator;

Instalatie – orice unitate tehnica stationara, in care se desfasoara una sau mai multe activitati, prevazute in Anexa nr. 1 a OUG 152/2005, precum si orice alta activitate direct legata tehnic de activitatile desfasurate pe acel amplasament, care pot genera emisii si poluare .

Titularul activitatii – orice persoana fizica sau juridica care opereaza ori detine controlul instalatiei, asa cum este prevazut in legislatia nationala, sau care a fost investita o putere economica decisiva asupra functionarii tehnice a instalatiei.

Emisie – evacuarea directa sau indirecta de substante, vibratii, caldura, zgomot in aer, apa ori sol, provenite de la surse punctiforme sau difuze ale instalatiei .

Poluare – introducerea directa sau indirecta, ca rezultat al activitatii umane, de substante, vibratii, caldura, zgomot in aer, apa ori sol, susceptibile sa aduca prejudicii sanatatii umane sau calitatii mediului, sa determine deteriorarea bunurilor materiale sau sa afecteze ori sa impiedice utilizarea in scop recreativ a mediului si/sau late utilizari ale acestuia in sensul prevederilor legislatiei in vigoare .

Valori limita de emisie (VLE) – masa, exprimata prin parametrii specifici, concentratia si/sau nivelul unei emisii care nu trebuie depasita in cursul uneia sau mai multor perioade de timp .

Deseuri – orice substanta sau orice obiect din categoriile stabilite de legislatia specifica privind regimul deșeurilor, pe care detinatorul il arunca, are intentia sau are obligatia de a-l arunca .

Deseuri periculoase – deșeurile incadrate generic, conform legislatiei specifice privind regimul deșeurilor, in aceste tipuri sau categorii de deseuri si care au cel putin un constituent sau o proprietate care face ca acestea sa fie periculoase .

Folosinta sensibila si mai putin sensibila a terenurilor – tipuri de folosinta ale terenurilor, care implica o anumita calitate a solurilor, caracterizata printr-un nivel maxim acceptat al poluantilor .

Prag de alerta – concentratii de poluanti in aer, apa, sol sau in emisii/evacuari, care au rolul de a avertiza autoritatile competente asupra unui impact potential asupra mediului si care determina declansarea unei monitorizari suplimentare si/sau reducerea concentratiilor de poluanti din emisii/evacuari .

Prag de interventie – concentratii de poluanti in aer, apa, sol sau in emisii/evacuari, la care autoritatile competente vor dispune executarea studiilor de evaluare a riscului si reducerea concentratiilor de poluanti din emisii/evacuari .

Substanța periculoasă – orice substanță chimică pură, amestec de substanțe sau preparate care există sub formă de materii prime, produse, produse secundare, reziduuri sau produse intermediare, inclusiv acele substanțe despre care există presupunerea rezonabilă că vor fi generate în cazul producerii unui accident.

Cod CAEN – Standardul de nomenclatura a activitatilor economice ;

18. TEMEIUL LEGAL

- OUG nr. 195/2005 privind protectia mediului aprobata prin Legea nr. 265/2006, cu amendamentele ulterioare.
- OUG nr. 152/2005 privind prevenirea si controlul integrat al poluarii, cu amendamentele ulterioare;
- Legea nr. 84/2006 pentru aprobarea OUG nr. 152/2005 privind prevenirea si controlul integrat al poluarii, cu amendamentele ulterioare.
- Ordin M.A.P.A.M. nr. 818/2003 pentru aprobarea Procedurii de emitere a autorizatiei integrate de mediu, cu amendamentele ulterioare.
- Lege nr. 107/1996 actualizata 2010-Legea apelor
- Ordin nr. 756/1997 pentru aprobarea Reglementarii privind evaluarea poluarii mediului.



AGENȚIA PENTRU PROTECȚIA MEDIULUI CĂLĂRAȘI

Sos. Chiciu, nr.2, Călărași, Cod 910005

E-mail: office@apmcl.anpm.ro; Tel/Fax. 0242. 31.50.35; 0242. 31.19.26; Tel mobil 0746 248675

1. The first part of the document discusses the general situation of the country and the progress of the revolution. It mentions the importance of the people's support and the role of the revolutionary forces.

2. The second part of the document deals with the economic situation and the measures taken to improve the living standards of the population. It highlights the success of the agricultural and industrial sectors.

3. The third part of the document focuses on the social and cultural developments. It describes the progress in education, healthcare, and the promotion of socialist values among the people.

4. The fourth part of the document discusses the international relations and the country's commitment to peace and cooperation with other nations. It mentions the support for the struggle of the oppressed peoples.

5. The fifth part of the document addresses the political situation and the role of the revolutionary leadership. It emphasizes the need for unity and the continuation of the revolutionary process.

6. The sixth part of the document discusses the military situation and the readiness of the revolutionary forces to defend the country against any external aggression.

7. The seventh part of the document deals with the cultural and artistic activities of the people. It mentions the role of culture in the revolution and the promotion of national identity.

8. The eighth part of the document discusses the progress in the construction of a new socialist society. It highlights the achievements in various fields and the challenges ahead.

9. The ninth part of the document concludes with a call to action for the people to continue their struggle for a better future. It expresses confidence in the success of the revolution.

- Ordin nr. 462/1993 – condițiile tehnice privind protecția atmosferei;
- STAS 12574/1987 privind condițiile de calitate a aerului în zonele protejate.
- STAS 10009/1998 – Acustica urbana – limite admisibile ale nivelului de zgomot.
- Legea 211/2011 privind regimul deșeurilor
- H.G. nr. 856/2002 privind evidența gestiunii deșeurilor și pentru aprobarea listei cuprinzând deșeurile, inclusiv deșeurile periculoase cu amendamentele ulterioare
- H.G. nr. 349/2005 privind depozitarea deșeurilor cu amendamentele ulterioare ;
- HG nr. 621/2005 – privind gestionarea ambalajelor și a deșeurilor de ambalaje, cu amendamentele ulterioare;
- Legea nr. 104/2011 privind calitatea aerului inconjurator
- OUG nr. 196/2005 – privind Fondul de Mediu aprobată prin Legea Nr.105/2006.
- Legea nr. 458/2002, republicată 2011
- HG nr. 674/2007 pentru modificarea și completarea HG 321/2005 privind evaluarea și gestionarea zgomotului ambiental.
- HG. nr. 235/207 privind gestionarea uleiurilor uzate;
- HG nr. 878/2005 – privind accesul publicului la informația privind mediul;
- HG 1408/2007 privind modalitățile de investigare și evaluare a poluării solului și subsolului;
- HG. nr. 1132/2008 privind regimul bateriilor și acumulatorilor și al deșeurilor de baterii și acumulatori, modificată și completată de HG 1079/2011.

19. DISPOZIȚII FINALE

1. Prezenta Autorizație este valabilă până la data de 08.01.2018 și poate fi anulată sau revizuită de către Agenția de Protecție a Mediului Călărași în conformitate cu prevederile legale.
2. Instalația va fi exploatată, controlată și întreținută, iar emisiile vor fi evacuate, așa cum s-a stabilit în prezenta Autorizație Integrată.
3. Nici o modificare sau reconstrucție care ar putea afecta activitatea autorizată sau orice parte a activității, care va rezulta sau este probabil să rezulte într-o schimbare în termeni reali sau creștere în ceea ce privește natura și cantitatea oricărei emisii, sistemele de reducere a poluării, fluxul tehnologic, combustibilii utilizați, materiile prime, produsele intermediare, deșeurile generate, sau orice schimbări în ceea ce privește managementul și controlul amplasamentului, cu impact semnificativ asupra mediului, nu va fi realizată fără notificare și fără acordul de mediu prealabil, emis de către APM Călărași.
4. Titularul activității are obligația de a solicita:
 - actualizarea autorizației de mediu cu minimum 90 zile înainte de expirarea acesteia;
 - revizuirea autorizației integrate de mediu în următoarele condiții:
 - a) poluarea cauzată de instalație necesită revizuirea valorilor limita de emisie existente în autorizație sau necesită stabilirea de noi valori limita de emisie;
 - b) schimbări substanțiale și extinderi ale instalațiilor precum și modificarea celor mai bune tehnici disponibile permit o reducere semnificativă a emisiilor;
 - c) siguranța exploatării și a desfășurării activității face necesară introducerea de tehnici speciale și măsuri de management;
 - d) rezultatul acțiunilor de inspecție și control a conformării releva aspecte noi, neprecizate în documentația depusă pentru susținerea solicitării sau modificări ulterioare emiterii actului de autorizare;
 - e) apariția unor noi reglementări legale.
5. Beneficiarul are obligația ca în termenul legal să declare, să calculeze și să verse sumele rezultate în urma desfășurării respectivelor activități, conform prevederilor art. 9 din OUG 196/2005 privind Fondul de mediu. Suma se plătește la Trezoreria Sector 6 București, în contul IBAN al Administrației Fondului de mediu nr. RO61TREZ70674181050XXXXX
Verificarea conformării cu prevederile prezentului act se face de către APM Călărași, GNM - CJ Călărași.

Prezenta **AUTORIZAȚIE INTEGRATĂ DE MEDIU** este valabilă de la **01.07.2013** data eliberării, până la data de **07.01.2018**

Prezenta Autorizație Integrată de Mediu cuprinde 29(douăzeci și nouă) de pagini și a fost întocmită în 3 (trei) exemplare.

28

AGENȚIA PENTRU PROTECȚIA MEDIULUI CĂLĂRAȘI

Șos. Chiciu, nr.2, Călărași, Cod 910005

E-mail: office@apmcl.anpm.ro; Tel/Fax. 0242. 31.50.35; 0242. 31.19.26; Tel mobil 0746 248675



1931

1932

1933

1934

1935

1936

1937

1938

1939

1940

1941

1942

1943

1944

1945

1946

1947

Nerespectarea celor prevazute in prezenta AUTORIZATIE INTEGRATA DE MEDIU conduce la suspendarea acesteia si la incetarea activitatii dupa caz, conform Ordonantei de Urgenta a Guvernului nr. 195/2005 – privind protectia mediului, aprobata de Legea nr. 265/2006, cu completarile si modificarile ulterioare precum si sanctionarea celor vinovati.

DIRECTOR EXECUTIV,

Ion NEAGU

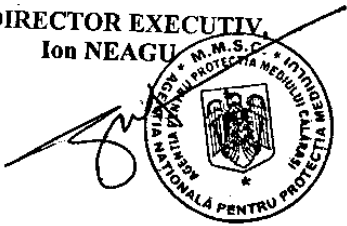

SEF SERVICIU A.A.A.

Maria PAUN

**INTOCMIT,
Gabriel BELCIU**



AGENȚIA PENTRU PROTECȚIA MEDIULUI CĂLĂRAȘI

Șos. Chiciu, nr.2, Călărași, Cod 910005

E-mail: office@apmcl.anpm.ro; Tel/Fax. 0242. 31.50.35; 0242. 31.19.26; Tel mobil 0746 248675

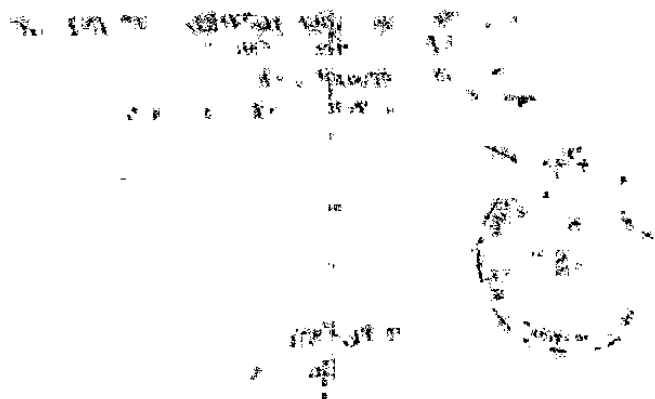

12

13

14

15

16

17

18

19

20
 21
 22
 23
 24
 25
 26
 27
 28
 29
 30
 31
 32
 33
 34
 35
 36
 37
 38
 39
 40
 41
 42
 43
 44
 45
 46
 47
 48
 49
 50
 51
 52
 53
 54
 55
 56
 57
 58
 59
 60
 61
 62
 63
 64
 65
 66
 67
 68
 69
 70
 71
 72
 73
 74
 75
 76
 77
 78
 79
 80
 81
 82
 83
 84
 85
 86
 87
 88
 89
 90
 91
 92
 93
 94
 95
 96
 97
 98
 99
 100