



**PROIECTARE, EXPERTIZARE,
CONSULTING ÎN CONSTRUCȚII**



str. Simion Bărnuțiu nr. 11A, sc. B, ap. 2; RO - 300133 TIMIȘOARA, O.P. 7
tel.: (+4) 0256 / 207 687 tel./fax: (+4) 0256 / 220 700 e-mail: office@apecc.ro

**REABILITARE POD RUTIER ȘI PIETONAL STRADA
FÂNTÂNILOR, PESTE RÂUL BÂRZAVA,
ÎN MUNICIPIUL REȘIȚA**

DOCUMENTAȚIE
pentru obținere
ACORD MEDIU

MEMORIU DE PREZENTARE
(Anexa 5E la Procedură)

2023

FOAIE DE SEMNĂTURI

**TITLUL LUCRĂRII:
REABILITARE POD RUTIER ȘI PIETONAL STRADA
FÂNTÂNILOR, PESTE RÂUL BÂRZAVA,
ÎN MUNICIPIUL REȘIȚA**

FAZA:

DOC. AVIZE

BENEFICIAR:

MUNICIPIUL REȘIȚA

PROIECTANT GENERAL:

SC APECC SRL TIMIȘOARA

DIRECTOR:

dr. ing. Adrian BOTA



COLECTIV DE ELABORARE:

ing. Mirela BOTA



dr. ing. Adrian BOTA



CUPRINS

A. PIESE SCRISE

1. Foaie de semnături
2. Cuprins
3. Decizia etapei de evaluare inițială
4. Memoriu de prezentare (Anexa nr. 5E la Procedură)
5. Extrase CF41977, CF44149, terenuri ale UAT Reșița
6. Consultanță tehnică ABA Banat

B. PIESE DESENATE

Transmise la notificare:

1. Plan de amplasare în zonă
2. Releveu foto
3. Plan de situație proiectat
4. Dispoziție generală. Vedere plană A - A
5. Dispoziție generală. Secțiune longitudinală B - B
6. Dispoziție generală. Secțiune transversală C - C
7. Profil transversal tip pe rampe

Atașată:

8. Organizare de șantier



AGENȚIA PENTRU PROTECȚIA MEDIULUI CARAȘ-SEVERIN

**Decizia etapei de evaluare inițială
Nr. 199 din 21.08.2023**

Ca urmare a solicitării depuse de **MUNICIPIUL REȘIȚA** cu sediul în județul Caraș-Severin, Municipiul Reșița, str. Piața 1 Decembrie 1918, nr. 1A, pentru proiectul **„REABILITARE POD RUTIER ȘI PIETONAL STRADA FÂNTÂNILOR, PESTE RÂUL BÂRZAVA, ÎN MUNICIPIUL REȘIȚA”**, propus a fi amplasat în Municipiul Reșița, str. Fântânilor, județul Caraș-Severin, înregistrată la Agenția pentru Protecția Mediului Caraș-Severin cu nr. 9008 din data de 17.08.2023,

- în urma a analizării documentației depuse, a localizării amplasamentului în planul de urbanism și în raport cu poziția față de arii protejate, zone-tampon, monumente ale naturii, monumente istorice sau arheologice, zone cu restricții de construit, zona costieră;
- având în vedere că:
- proiectul propus intră sub incidența Legii nr. 292/2018 privind evaluarea impactului anumitor proiecte publice și private asupra mediului, fiind încadrat în anexa nr. 2, punctul 13, litera a) – Orice modificări sau extinderi, altele decât cele prevăzute la pct. 24 din anexa nr. 1, ale proiectelor prevăzute în anexa nr. 1 sau în prezenta anexă, deja autorizate, executate sau în curs de a fi executate, care pot avea efecte semnificative negative asupra mediului;
- proiectul propus nu intră sub incidența art. 28 din Ordonanța de urgență a Guvernului nr. 57/2007 privind regimul ariilor naturale protejate, conservarea habitatelor naturale, a florei și faunei sălbatice, aprobată cu modificări și completări prin Legea nr. 49/2011, cu modificările și completările ulterioare;
- proiectul propus intră sub incidența prevederilor art. 48 și 54 din Legea apelor nr. 107/1996, cu modificările și completările ulterioare, fiind încadrat la art. 54, punctul 1, lit. h) – Reparații de drumuri și poduri,

Agenția pentru Protecția Mediului Caraș-Severin decide:

Necesitatea declanșării procedurii de evaluare a impactului asupra mediului pentru proiectul

„REABILITARE POD RUTIER ȘI PIETONAL STRADA FÂNTÂNILOR, PESTE RÂUL BÂRZAVA, ÎN MUNICIPIUL REȘIȚA”.

Pentru continuarea procedurii titularul va depune:

a) memoriul de prezentare completat conform conținutului-cadru prevăzut în anexa nr. 5.E la procedură, memoriul de prezentare se va depune atât în format hârtie, **cât și în format electronic:**



AGENȚIA PENTRU PROTECȚIA MEDIULUI CARAȘ-SEVERIN

Adresa: strada Petru Maior, nr. 73, Reșița, județul Caraș-Severin, Cod 320111

E-mail: office@apmcs.anpm.ro; Tel. 0255223053; Fax 0255226729

Operator de date cu caracter personal, conform Regulamentului (UE) 2016/679

b) dovada achitării tarifului aferent etapei de încadrare a proiectului în procedura de evaluare a impactului asupra mediului în cuantum de 400 lei, perceput conform prevederilor Ordinului ministrului mediului și dezvoltării durabile nr. 1108/2007 privind aprobarea Nomenclatorului lucrărilor și serviciilor care se prestează de către autoritățile publice pentru protecția mediului în regim de tarifare și cuantumul tarifelor aferente acestora, cu modificările și completările ulterioare.

Achitarea tarifului se efectuează prin ordin de plată în contul: RO43TREZ1815032XXX001215, CF: 3228748, deschis la Trezoreria Reșița.

Pentru a face dovada achitării tarifului se va prezenta copia actului bancar la Agenția Pentru Protecția Mediului Caraș-Severin.

Pentru proiectul „**REABILITARE POD RUTIER ȘI PIETONAL STRADA FÂNTÂNILOR, PESTE RÂUL BÂRZAVA, ÎN MUNICIPIUL REȘIȚA**” care intră sub incidența prevederilor art. 48 și 54 din Legea apelor nr. 107/1996, cu modificările și completările ulterioare, titularul are obligația solicitării avizului de gospodărire a apelor la autoritatea competentă în domeniul gospodăririi apelor, în conformitate cu prevederile legislației specifice în domeniul apelor.

**DIRECTOR EXECUTIV,
Mihai Dănuț CEPEHA**



Șef Serviciu Avize,
Acorduri, Autorizații
Marius VODIȚĂ

Șef Serviciul Calitatea
Factorilor de Mediu
Petru Albert SEREȘ

Întocmit: 2 ex. 21.08.2023
cons. Adriana BOJIN



AGENȚIA PENTRU PROTECȚIA MEDIULUI CARAȘ-SEVERIN

Adresa: strada Petru Maior, nr. 73, Reșița, județul Caraș-Severin, Cod 320111

E-mail: office@apmes.anpm.ro; Tel. 0255223053; Fax 0255226729

Operator de date cu caracter personal, conform Regulamentului (UE) 2016/679

MEMORIU DE PREZENTARE

Conform Anexa nr. 5.E la PROCEDURA privind evaluarea impactului anumitor proiecte publice și private asupra mediului, din LEGEA nr. 292 din 3 decembrie 2018 (publicată în MONITORUL OFICIAL nr. 1043 din 10 decembrie 2018)

I. Denumirea proiectului

REABILITARE POD RUTIER ȘI PIETONAL STRADA FÂNTÂNILOR, PESTE RÂUL BÂRZAVA, ÎN MUNICIPIUL REȘIȚA

II. Titular

- MUNICIPIUL REȘIȚA - PRIMĂRIA, județul Caraș-Severin;
- adresa poștală: P-ța 1 Decembrie 1918, Nr. 1A, jud. Caraș-Severin
- telefon/fax +40 221 964
- E-mail: servinv@primariaresita.ro;
- numele persoanelor de contact:
 - primar Ioan POPA

III. Descrierea caracteristicilor fizice ale întregului proiect

a) rezumat al proiectului

Prin tema de proiectare beneficiarul a solicitat întocmirea documentației *Proiect tehnic de execuție (PTE)*, pe baza soluției avizate de către beneficiar în *Documentația de avizare a lucrărilor de intervenție (DALI – contract C859-79309/2018)* pentru REABILITARE POD RUTIER ȘI PIETONAL STRADA FÂNTÂNILOR, PESTE RÂUL BÂRZAVA, ÎN MUNICIPIUL REȘIȚA.

Proiect tehnic de execuție (PTE) s-a întocmit la solicitarea Municipiului Reșița, activitatea de proiectare pentru acest obiectiv fiind reglementată prin Contractul de proiectare nr. C932-2932/2023, încheiat cu SC APECC SRL Timișoara.

Reabilitarea podului de pe strada Fântânilor se înscrie în politica de modernizare a infrastructurii de transport (drumuri, poduri) aflată pe teritoriul localității Reșița, administrată de Municipiul Reșița.

Strategia adoptată urmărește aducerea tramei stradale cu toate elementele componente la un nivel ridicat de viabilitate, corespunzător standardelor Comunității europene, din care face parte și România, implicit municipiul Reșița.

Lucrările proiectate se situează în județul Caraș - Severin, în municipiul reședință de județ, Reșița. Podul supus reabilitării traversează râul Bârzava și este amplasat pe strada Fântânilor, la intersecția acesteia cu b-dul Revoluția din Decembrie.

În coordonate Stereo 70 podul ce urmează a fi reabilitat este definit de coordonatele:

- (X = 255837.8321 Y = 426251.1319) – mal stâng
- (X = 255812.0041 Y = 426282.0875) – mal stâng
- (X = 255802.8037 Y = 426301.1315) – mal stâng
- (X = 255804.3565 Y = 426321.5841) – mal stâng
- (X = 255859.2370 Y = 426261.3338) – mal drept
- (X = 255847.6119 Y = 426300.6884) – mal drept
- (X = 255855.3335 Y = 426309.4721) – mal drept
- (X = 255851.7644 Y = 426317.5709) – mal drept
- (X = 255841.0462 Y = 426318.5921) – mal drept
- (X = 255825.4753 Y = 426331.7261) – mal drept

La ora actuală lucrările proiectate se extind numai pe domeniul public al municipiului Reșița, ocupându-se o suprafață totală de cca. 770 m².

Podul amplasat pe strada Fântânilor poate fi adus la capacitatea portantă inițială prin aplicarea unei plăci de suprabetonare. Nu se poate pune problema aducerii structurii în ansamblu la capacitatea portantă prevăzută de normele europene adoptate și în România, deoarece acest deziderat implică, pe lângă consolidarea suprastructurii, și consolidarea infrastructurilor, operațiune deosebit de complexă și plină de necunoscut, deoarece documentația tehnică de execuție nu există și prin urmare nu există informații despre partea de fundații. Singura soluție viabilă ar fi realizarea unui pod integral nou. Solicitarea beneficiarului a fost aceea de „reparații” sau cel mult „reabilitare”.

Urmare lucrărilor de reabilitare, podul cu două deschideri va avea o lungime totală de 27,05 m. Deschiderea de 12 m este realizată cu fâșii cu goluri de 52 cm înălțime, iar cea de 14 m, cu fâșii cu goluri de 72 cm înălțime.

Se demolează calea pe partea carosabilă și trotuare, respectiv elementele prefabricate care susțin trotuarele în consolă.

La extradossalul fâșilor cu goluri se va realiza o palcă de suprabetonare cu grosimea variabilă în sens transversal, de la 28 cm în axă, la 10 cm la marginea părții carosabile.

Placa de suprabetonare este continuă peste pilă, aducând structura la nivel de structură pseudocontinuă, situație care permite eliminarea rostului de dilatație din axa pilei.

Se refac trotuarele și partea carosabilă, gabaritul fiind de 1,60 m + 7,80 m + 1,60 m = 11,00 m. Lățimea totală a tablierului, cuprinzând și cele două grinzi parapet de câte 25 cm, ajunge la 11,50 m.

Calea pe pod se va realiza astfel:

- 4 cm strat de uzură MAS 16;
- 4 cm strat de legătură BAP 16;
- 3 cm protecție hidroizolație BA 8;
- membrană hidroizolantă (cca.1 cm grosime).

Rosturile de dilatație de la capetele podului, la cele două culei, se acoperă cu sistem bitum-elester.

Evacuarea apelor meteorice de pe pod se realizează pe la capetele podului, urmând panta longitudinală a tablierului, fiind preluate de sistemul de canalizare al municipiului.

Se montează parapet metalic nou protejat anticoroziv prin zincare, se protejează anticoroziv suprastructura din beton după o prealabilă pasivare a armăturii, respectiv după repararea suprafețelor de beton.

Se pozează la intradosul trotuarelor, cele două conducte existente (alimentare cu apă și gaze naturale), reabilitate de asemenea.

La pilă se intervine pentru îmbunătățirea comportării hidrodinamice a blocului de fundație, care este vizibil pe o înălțime de cca 1 m deasupra terenului din albie.

Elementele de beton ale infrastructurii se protejează anticoroziv, asemenea suprastructurii.

Albia râului Bârzava se decolmatează și se curăță de vegetație, pentru a se îmbunătăți condițiile de scurgere a apelor la debite mari și foarte mari (intravilan - asigurarea de 1%), cu condiția asigurării unei gabarit liber pentru plutitori de 1,00 m.

Decolmatarea și curățarea de vegetație a albiei se execută conform prevederilor legale, adică se extinde pe o lungime totală de 90 m și o suprafață totală de cca 2 121 m², din care pe o lungime de 30 m și o suprafață de 707 m² aval de pod în albia minoră, respectiv pe o lungime de 60 m și o suprafață de 1 414 m² amonte de pod în albia majoră (Legea nr. 107 din 25 septembrie 1996 - legea apelor, art. 33, al.(6¹)).

Zonele de acces la pod se reprofilează la nivel de linie roșie, după ce s-au executat plăcile de racordare și completările la zidurile de gardă. Curbele de intrare/ieșire de la extremitățile podului se reprojetează în limitele impuse de amplasament (rază de 4,50 m pe malul stâng, rază de 6,50 m pe malul drept), pentru a facilita circulația vehiculelor cu lungime mai mare.

Pavajul de pe trotuarul amplasat pe malul stâng se reface parțial, urmare modificării curbelor. Trotuarul de pe malul drept, amonte, se reface pe o lungime de 15,50 m și se montează pe noua bordură stâlpișori de delimitare. Se reface Aleea Fântânilor pe o lungime de 5,00 m.

Structura rutieră pe rampe este:

- 4 cm strat de uzură MAS 16;
- 6 cm strat de legătură BAD 22,4;
- 12 cm strat de bază AB 31,5;
- 18 cm strat superior de fundație din piatră spartă împănată;
- 30 cm strat inferior de fundație din zgură de oțelărie;
- 22 cm strat de formă din zgură de oțelărie.

Din motive de securitate a pietonilor, parapetul de pe pod se extinde amonte și aval pe zidurile de sprijin, pe lungimi variabile de la 3,30 m la 10,80 m.

Se aplică marcaj în plan orizontal și vertical, pentru ca traficul în zonă să se desfășoare în condiții de maximă siguranță.

Pe durata desfășurării lucrărilor de reabilitare, se recomandă devierea traficului, astfel ca lucrările să se desfășoare în deplină siguranță și implicit cu o productivitate sporită. Se va recurge la semnalizarea specifică zonelor de lucru, reglementată prin normativele în vigoare.

Principalele etape tehnologice sunt:

1. Semnalizarea punctului de lucru și dirijarea traficului prin semnalizare adecvată;
2. Se demolează calea pe partea carosabilă și trotuare;
3. Se demontează elementele prefabricate care susțin trotuarele în consolă;
4. La extradusul fâșiilor cu goluri se va realiza o palcă de suprabetonare cu grosimea variabilă în sens transversal, de la 28 cm în axă, la 10 cm la marginea părții carosabile;
5. Se refac trotuarele și partea carosabilă, gabaritul fiind de 1,60 m + 7,80 m + 1,60 m = 11,00 m. Lățimea totală a tablierului, cuprinzând și cele două grinzi parapet de câte 25 cm, ajunge la 11,50 m;
6. Calea pe partea carosabilă pe pod, se va realiza în stratificația prezentată anterior;
7. Rosturile de dilatație, existente numai la capetele podului, la cele două culei, se acoperă cu sistem bitum-estomer;
8. Evacuarea apelor meteorice de pe pod se realizează pe la capetele podului, urmând panta longitudinală a tablierului, fiind preluate de sistemul de canalizare al municipiului. Nu se deversează în râul Bârzava;
9. Se montează parapet metalic nou protejat anticoroziv prin zincare, se protejează anticoroziv suprastructura din beton după o prealabilă pasivare a armăturii, respectiv după repararea suprafețelor de beton;
10. Se pozează la intradosul trotuarelor, cele două conducte existente (alimentare cu apă și gaze naturale), reabilitate de asemenea;
11. Elementele de beton ale infrastructurii se repară, adică armătura corodată se pasivează și se reface stratul de beton de acoperire, apoi se protejează anticoroziv, asemenea suprastructurii;
12. Zidurile de sprijin care delimitează albia râului Bârzava, se repară prin torcretare, pe lungimi adecvate, aval și amonte de pod, pe ambele maluri;
13. Albia râului Bârzava se decolmatează și se curăță de vegetație, pentru a se îmbunătăți condițiile de scurgere a apelor la debite mari și foarte mari (intravilan - asigurarea de 1%), cu condiția asigurării unei gabarit liber minim pentru plutitori de 1,00 m;
Decolmatarea și curățarea de vegetație a albiei se execută conform prevederilor legale precizate anterior;
14. Zonele de acces la pod se reprofilează la nivel de linie roșie, după ce s-au executat plăcile de racordare și completările la zidurile de gardă;
.Pavajul de pe trotuarul amplasat pe malul stâng se reface parțial, urmare modificării curbelor. Trotuarul de pe malul drept, amonte, se reface pe o lungime de 15,50 m și se montează pe noua bordură stâlpișori de delimitare.
15. Din motive de securitate a pietonilor, parapetul de pe pod se extinde amonte și aval pe zidurile de sprijin, pe lungimi variabile de la 3,30 m la 10,80 m;
16. Se aplică marcaj în plan orizontal și vertical, pentru ca traficul în zonă să se desfășoare în condiții de maximă siguranță.

Lungimea totală a traseului amenajat în prezenta documentație este de 51 m.

b) justificarea necesității proiectului

Lucrările proiectate se situează în județul Caraș-Severin, în municipiul Reșița și vizează facilitarea accesului auto și pietonal în și dinspre zona centrală a reședinței de județ, asigurând continuitatea circulației pe strada Fântânilor, prin reabilitarea podului existent, aflat într-o stare de degradare avansată, cu capacitate portantă limitată.

Reabilitarea podului va permite aducerea structurii la o capacitate portantă inițială, suficientă pentru a prelua, în condiții de siguranță, traficul mediu și greu din zonă.

Necesitatea executării lucrărilor proiectate este justificată de asemenea, prin concluziile și recomandările expertului, care a analizat starea de viabilitate a structurii.

Conform expertizei tehnice elaborată în cadrul proiectului, deficiențele constatate, datorate în principal concepției

structurii, precum și lipsei de întreținere respectiv a comportării specifice în timp a materialelor de construcție utilizate la execuția podului, sunt:

- calea pe pod la nivel de asfalt, prezintă o suprafață cu planeitate nesatisfăcătoare, cu numeroase gropi active sau plombate;
- calea din asfalt de pe trotuare prezintă zone extinse cu peladă, suprafața fiind neconformă pentru a asigura deplasarea pietonilor în siguranță;
- parapetul pietonal, realizat ca și confecție metalică, are o serie de elemente puternic corodate, care pun în pericol stabilitatea sa;
- stâlpii parapetului realizați din beton armat, prezintă coroziune avansată la baza lor, în zona de fixare în grinda parapet;
- lipsește parapetul separator;
- grinda parapet este local degradată și invadată de vegetație;
- pe fețele vizibile ale fâșiiilor cu goluri marginale, există zone pe care s-au efectuat reparații prin aplicarea unui strat subțire de mortar;
- la intrados există zone afectate de infiltrații, vizibile la rosturile dintre fâșii;
- grosimea redusă a stratului de acoperire cu beton a permis corodarea armăturilor transversale ale fâșiiilor cu goluri;
- cele două culei prezintă infiltrații masive prin rostul de dilatație în zona rezemării tablierului;
- regimul de curgere a apelor la debite mari este influențat negativ de existența la pilă a chesonului care a rămas cu rostul elevație-fundație la cca 1 m deasupra talvegului;
- ca și consecințe, se constată o viteză sporită a apei în secțiunea podului, respectiv formarea în aval a unei insule cu vegetație și producerea de afuieri în amonte;
- albia râului este parțial colmatată, vegetația pitică fiind prezentă.

Având în vedere cele prezentate mai sus, reiese faptul că acest pod se află într-o stare avansată de degradare, are o capacitate portantă limitată și în concluzie, pe zi ce trece devine din ce în ce mai impropriu pentru utilizare atât de către pietoni cât și de către vehicule.

c) valoarea investiției

Total INV (inclusiv TVA)	Total C+M (inclusiv TVA)
în prețuri 26.06.2023	
1€ = 4.9556 lei	
2 678 998.62 lei	1 864 893.19 lei

Total INV (exclusiv TVA)	Total C+M (exclusiv TVA)
în prețuri 26.06.2023	
1€ = 4.9556 lei	
2 252 760.65 lei	1 567 137.14 lei

d) perioada de implementare propusă

Se apreciază că lucrările proiectate se vor realiza, în condițiile unei finanțări continue, în 7 luni de activitate efectivă.

e) planșe reprezentând limitele amplasamentului proiectului, inclusiv orice suprafață de teren solicitată pentru a fi folosită temporar (planuri de situație și amplasamente)

Au fost transmise la Notificare:

1. Plan de amplasare în zonă
2. Relevu foto
3. Plan de situație proiectat
4. Dispoziție generală.
5. Profil transversal tip pe rampe

Lucrările de reabilitare a podului de pe strada Fântânilor nu necesită ocuparea temporară sau definitivă de teren. Amplasamentul este teren de utilitate publică, așa cum reiese din extrasele CF 41977 și 44149, atașate.

Suprafața totală afectată de lucrările de reabilitare a podului este de cca 770 m².

Suprafața afectată de lucrările de reabilitare a zidurilor de sprijin care mărginesc albia râului Bârzava, este de cca 340 m² și se extinde pe fiecare mal pe câte 71 m lungime.

Decolmatarea albiei se extinde pe o suprafață de cca 1 950 m², corespunzătoare unei lungimi de 3 * 27 = 81 m.

Suprafața necesară organizării de șantier se stabilește funcție de nevoile constructorului. Dacă acesta are sediul în în apropiere, atunci pe șantier va trebui să rețină numai utilaje și materiale strict necesare pentru realizarea lucrărilor programate într-o perioadă scurtă de timp, deci în număr și cantități reduse, marea parte fiind garate respectiv depozitate la sediul său. În caz contrar, suprafața necesară organizării de șantier va crește.

În această situație incertă, există acordul de principiu al Municipiului Reșița pentru amenajarea Organizării de șantier pe o suprafață domeniu public de cca 195 m², localizată în zona străzii Fântânilor de pe malul drept al râului Bârzava, la o distanță cca 120 m față de șantier.

f) o descriere a caracteristicilor fizice ale întregului proiect, formele fizice ale proiectului (planuri, clădiri, alte structuri, materiale de construcție și altele).

Planurile au fost atașate la Notificare.

Se vor utiliza următoarele materiale:

- beton proaspăt pentru realizarea plăcii de suprabetonare la pod;
- armături în infrastructură și în suprastructură;
- profile laminate mici pentru realizarea parapetului pe pod;
- prefabricate din beton simplu pentru borduri;
- agregate de balastieră și carieră pentru infrastructura rutieră;
- mixturi asfaltice pentru realizarea căii pe pod, pe partea carosabilă și trotuare;
- vopsele pentru marcaje rutiere.

f1. profilul și capacitățile de producție

Caracteristicile principale ale podului nou:

▪ categoria de importanță (HG 766 - 97)	B (Construcții de importanță deosebită);
▪ categoria construcției (STAS 4273 - 83 art. 2.11)	4 (pod amplasat pe stradă colectoare);
▪ clasa de importanță (STAS 4273 – 83 art. 5.1.)	IV definitivă principală;
▪ categoria străzii (OMT 49 - 1998)	III (stradă colectoare);
▪ clasa de încărcare pod (STAS 3221 – 86)	E (A30, V80);
▪ lungimea podului	27,05 m;
▪ deschiderea podului	11,30 + 13,30 m;
▪ lumina podului	10,60 + 12,05 m;
▪ lățimea podului (totală)	11,50 m;
	○ gabarit 11,00 m;
	○ parte carosabilă 7,80 m;
	○ trotuare 2 X 1,60 m;
▪ declivitate pod (rampă)	4,8 %...0,9 %;
▪ profil transversal – acoperiș	2.0 %
▪ albie decolmatată	1 950 m ² ;
▪ ziduri de sprijin reabilite cu torcret	340 m ² .

f2. descrierea instalației și a fluxurilor tehnologice existente pe amplasament

Lucrările de construcție a podului nou, se desfășoară după următorul flux tehnologic:

- semnalizarea punctului de lucru și dirijarea traficului prin semnalizare adecvată;
- demolarea straturilor asfaltice pe pod și rampe (partea carosabilă și trotuare);
- demontarea parapetului pietonal;
- demolarea elementelor prefabricate pentru trotuar;
- reamplasarea provizorie a conductelor de apă și gaze naturale;
- realizarea plăcii de suprabetonare;
- montarea sistemelor de susținere a conductelor de apă și gaze naturale, aducerea în poziție definitivă a acestor rețele edilitare;
- montarea parapetului pietonal pe pod;
- repararea cu mortare speciale a suprafețelor de beton vizibile, la suprastructură și infrastructură;
- repararea cu torcret a zidurilor de sprijin de pe ambele maluri;
- completarea zidurilor de sprijin și montarea de parapet pietonal pe acestea;

- decolmatarea albiei și curățarea de vegetație;
- aducerea la cotă a zidului de gardă și realizarea plăcilor de racordare;
- refacerea trotuarelor pe rampele de acces;
- refacerea căii pe pod și rampe;
- realizarea semnalizării rutiere, verticală și orizontală;
- deschiderea circulației, după desființarea semnalizării de șantier;.

Toate materialele utilizate se produc în unități agrementate din punct de vedere a protecției mediului, pe șantier ele numai se pun în operă conform tehnologiei prezentate anterior.

f3. descrierea proceselor de producție ale proiectului propus, în funcție de specificul investiției, produse și subproduse obținute, mărimea, capacitatea

Nu e cazul.

f4. materiile prime, energia și combustibilii utilizați, cu modul de asigurare a acestora

Cap.	Subcap.	Denumire Cap. / Subcap.	Cantitate	UM
1		elemente prefabricate	15.42	t
	1.1	borduri mari	9.84	t
	1.2	borduri mici + speciale	5.58	t
2		beton proaspăt	381.25	t
	2.1	suprastructură	152.5	t
	2.2	infrastructura	62.25	t
	2.3	placi de racordare	95.5	t
	2.4	rampe de acces	10.5	t
	2.5	reparații ziduri de sprijin	58.5	t
	2.6	semnalizare	2	t
3		armătură	10.54	t
	3.1	suprastructură	5.87	t
	3.2	infrastructura	1.75	t
	3.3	placi de racordare	1.87	t
	3.4	rampe de acces	0.2	t
	3.5	reparații ziduri de sprijin	0.85	t
4		confecție metalică	2.44	t
	4.1	suprastructură	2.32	t
	4.2	rampe de acces	0.12	t
5		structură rutieră	530.37	t
	5.1	stat de zgură	326.00	t
	5.2	fundație piatră spartă	58.50	t
	5.3	mixturi asfaltice cale	128.59	t
	5.4	mixturi asfaltice trotuare	2.52	t
	5.5	mixturi asfaltice protecție hidroizola	14.76	t
6		hidroizolație suprastructură pod	333.00	m ²

Toate acestea se aprovizionează de la furnizori autorizați.

f5. racordarea la rețelele utilitare existente în zonă

Racordarea la rețelele utilitare, pentru Organizarea de șantier, se va realiza cu acordul deținătorilor, acolo unde este necesar.

f6. descrierea lucrărilor de refacere a amplasamentului în zona afectată de execuția investiției;

Lucrările prevăzute pentru realizarea podului (acces utilaje și decolmatare albie) implică îndepărtarea vegetației pitice (arbuști) dezvoltată natural în albia minoră și majoră. În cadrul lucrărilor de reabilitare a podului se prevede reamenajarea spațiilor verzi afectate de lucrările prevăzute în documentație. Aceste lucrări se vor realiza de către

antreprenorul general cu personal de specialitate propriu sau prin subcontractare cu firme de specialitate (după caz).

f7. căi noi de acces sau schimbări ale celor existente;

Nu e cazul.

f8. resursele naturale folosite în construcție și funcționare;

Nu e cazul.

f9. metode folosite în construcție/demolare;

Pentru execuția acestor lucrări de demolare și construcție, se apelează la metode clasice, generatoare de vibrații și alți factori de poluare cu volum cât mai redus, folosindu-se excavatoare, buldozere, compactoare, finisoare, macarale și personal muncitor.

f10. planul de execuție, cuprinzând faza de construcție, punerea în funcțiune, exploatare, refacere și folosire ulterioară

Executarea lucrărilor se face în baza unui plan întocmit de constructor în funcție de conținutul documentației tehnice, de capacitatea sa tehnică, prevederile contractuale și modul de finanțare a lucrării de către beneficiar.

Perioada de garanție se derulează de la momentul "recepției la terminarea lucrărilor" pe o durată stabilită prin contractul de execuție.

Exploatarea se va face cu autovehicule care să nu producă solicitări în structura de rezistență a podurilor și în structura rutieră, mai mari decât cele avute în vedere la calculul de dimensionare. Astfel transporturile agabaritice ca tonaj și dimensiuni, vor fi autorizate în mod special.

f11. relația cu alte proiecte existente sau planificate

Se va avea în vedere proiectul *Modernizarea transportului public electric și amenajarea infrastructurii de transport nemotorizat în municipiul Reșița*, care se referă și la b-dul Revoluția din decembrie.

f12. detalii privind alternativele care au fost luate în considerare

Nu e cazul.

f13. alte activități care pot apărea ca urmare a proiectului (de exemplu, extragerea de agregate, asigurarea unor noi surse de apă, surse sau linii de transport al energiei, creșterea numărului de locuințe, eliminarea apelor uzate și a deșeurilor)

Ar putea să apară activitatea de întreținere periodică a podurilor, la care să participe personal din cadrul Primăriei Reșița sau firmelor specializate, în funcție de modul de organizare a acestei activități.

f14. alte autorizații cerute pentru proiect

Aviz de gospodărire a apelor de la AN „Apele Române”. Este atașată adresa prin care ABA Banat comunică faptul că lucrările proiectate nu necesită Aviz de gospodărire a apelor, fiind suficientă acordarea de Consultanță tehnică.

IV. Descrierea lucrărilor de demolare necesare

a) planul de execuție a lucrărilor de demolare, de refacere și folosire ulterioară a terenului

Lucrările de demolare apar numai la structura existentă a podului existent, fără a conduce la ocupare sau eliberare de teren:

- demolarea straturilor căii pe pod și rampele de acces;
- demontarea parapetului pietonal;
- demontarea elementelor prefabricate de trotuar;
- demolarea betonului degradat de pe suprafețele vizibile ale suprastructurii, infrastructurii și zidurilor de sprijin.

Detaliile privind demolările necesare precum și refacerea zonelor afectate se vor regăsi în Dispoziția generală precum și în planșele de detalii privind reabilitarea structurii proiectate.

b) descrierea lucrărilor de refacere a amplasamentului

Refacerea amplasamentului înseamnă aducerea secțiunii transversale a albiei la forma cerută prin documentația tehnică și avizată de AN „Apele Române”, precum și amenajarea zonelor adiacente podului.

c) căi noi de acces sau schimbări ale celor existente, după caz

Nu este cazul.

d) metode folosite în demolare

Pentru execuția lucrărilor de demolare, se apelează la metode clasice, generatoare de vibrații și alți factori de poluare cu volum cât mai redus, folosindu-se excavatoare, buldozere, macarale și personal muncitor.

e) detalii privind alternativele care au fost luate în considerare

Nu e cazul.

f) alte activități care pot apărea ca urmare a demolării (de exemplu, eliminarea deșeurilor)

Eliminarea deșeurilor din construcții și demolări			
Nr. crt.	Codificare	Deșeu	metoda de eliminare
1	17 01 01	beton simplu	prin concasare, la consolidarea drumurilor locale ca aport de agregate
2	17 01 01	beton armat	prin concasare, la consolidarea drumurilor locale ca aport de agregate
3	17 01 01	borduri mari din beton simplu	prin concasare, la consolidarea drumurilor locale ca aport de agregate
4	17 01 01	borduri mici din beton simplu	prin concasare, la consolidarea drumurilor locale ca aport de agregate
5	17 03 02	asfalt frezat	suprafață de rulare pe străzi pietruite
6	17 03 02	asfalt decapat	suprafață de rulare pe străzi pietruite
7	17 04 05	parapet metalic pietonal	reintroducere în circuit metalurgic

V. Descrierea amplasării proiectului:

a) distanța față de granițe

Lucrările proiectate se situează în județul Caraș-Severin, în municipiul Reșița, în zona de vest a României, la cca 80 km de punctele de frontieră cu Serbia, Naidăș sau Moravița.

b) localizarea amplasamentului în raport cu patrimoniul cultural potrivit Listei monumentelor istorice, actualizată, aprobată prin Ordinul ministrului culturii și cultelor nr. 2.314/2004, cu modificările ulterioare, și Repertoriului arheologic național prevăzut de Ordonanța Guvernului nr. 43/2000 privind protecția patrimoniului arheologic și declararea unor situri arheologice ca zone de interes național, republicată, cu modificările și completările ulterioare

În Lista monumentelor istorice din județul Caraș-Severin (actualizată 2017), care cuprinde monumentele istorice din județul Caraș-Severin înscrise în Patrimoniul cultural național al României, nu figurează obiective amplasate în zona ce urmează a fi construită sau în imediata ei apropiere (care să afecteze nefavorabil obiectivul respectiv).

c) hărți, fotografii ale amplasamentului care pot oferi informații privind caracteristicile fizice ale mediului, atât naturale, cât și artificiale, și alte informații



Vedere de pe malul stâng al râului Bârza



Vedere laterală amonte



Degradări la pilă



Degradări la parapetul pietonal



Degradări la partea carosabilă



Albie colmatată



După ploaia torențială din iunie 2023 – amonte



După ploaia torențială din iunie 2023 – aval



Biodiversitate

d) detalii privind orice variantă de amplasament care a fost luată în considerare

Nu s-a studiat o altă variantă de amplasament, deoarece amplasamentul podului corespunde cu configurația străzii Fântânilor.

VI. Descrierea tuturor efectelor semnificative posibile asupra mediului ale proiectului, în limita informațiilor disponibile:

A. Surse de poluanți și instalații pentru reținerea, evacuarea și dispersia poluanților în mediu

a) protecția calității apelor

a.1 sursele de poluanți pentru ape, locul de evacuare sau emisarul

Deversarea de ape uzate, reziduuri sau deșeuri de orice fel, conform legislației în vigoare, nu se va face în apele de suprafață sau subterane, pe sol sau în subsol.

Pe parcursul desfășurării lucrărilor nu se individualizează surse de poluare a apelor, deoarece în procesul tehnologic în organizarea de șantier nu rezultă ape uzate.

Apele meteorice, care vor fi colectate de pe zona construită, nu se constituie în surse de poluanți pentru râul Bârzava, deoarece vor fi preepurate.

a.2 stațiile și instalațiile de epurare sau de preepurare a apelor uzate prevăzute

Deoarece organizarea de șantier este în sarcina constructorului, montarea și întreținerea stațiilor și instalațiilor de epurare sau de preepurare a apelor uzate cade în sarcina sa. Constructorul va fi cunoscut numai după parcurgerea a

încă 2 etape: asigurarea finanțării, licitarea lucrărilor de execuție pe baza PTE. Constructorul își organizează șantierul în funcție de locația pusă la dispoziție de către beneficiar, amplasamentul lucrărilor, domiciliul muncitorilor, posibilități de transport etc, practic în funcție de capacitatea sa tehnico-materială și în corelare cu cerințele beneficiarului.

Apele meteorice colectate de pe zona construită vor fi dirijate spre colectoarele amplasate pe strada Fântânilor și b-dul Revoluția din decembrie.

b) protecția aerului

b.1 sursele de poluanți pentru aer, poluanți, inclusiv surse de mirosuri

În procesul tehnologic specific execuției lucrărilor menționate anterior, nu există surse deosebite de poluare a aerului. Vor apare emisii în atmosferă în timpul funcționării utilajelor care folosesc motoare cu ardere internă, dar nivelul acestor emisii este controlat de factorii în drept prin reviziile tehnice periodice.

Utilajele tehnologice folosite în timpul construcției și operării vor respecta prevederile HG 743/2002 privind stabilirea procedurilor de aprobare de tip a motoarelor cu ardere internă, destinate mașinilor mobile nerutiere și stabilirea măsurilor de limitare a emisiei de gaze și particule poluante provenite de la acestea.

Materialele cu risc de dezvoltare excesivă a prafului vor fi umezite imediat după descărcare folosind apă curată.

b.2 instalațiile pentru reținerea și dispersia poluanților în atmosferă

Nu e cazul.

c) protecția împotriva zgomotului și vibrațiilor

c1 sursele de zgomot și de vibrații

Conform legislației în vigoare privind limitarea nivelului zgomotului emis în mediu, produs de echipamente destinate utilizării în exteriorul clădirilor, nivelul de putere acustică garantat al echipamentelor enumerate în continuare nu trebuie să depășească nivelul admisibil de putere acustică indicat în tabelul cu valori limită.

Acest nivel de putere acustică include incertitudinile rezultate în urma variațiilor în procesul de fabricație și în procedurile de măsurare, despre care producătorul sau reprezentantul autorizat al acestuia confirmă că nu a fost depășit, având în vedere instrumentele tehnice folosite care sunt menționate în documentația tehnică.

c2 amenajările și dotările pentru protecția împotriva zgomotului și vibrațiilor

Conform Hotărârii de Guvern 493/2006 privind cerințele minime de securitate și sănătate referitoare la expunerea lucrătorilor la riscurile generate de zgomot valorile limită de expunere și valorile de expunere de la care se declanșează acțiunea angajatorului privind securitatea și protecția sănătății lucrătorilor în raport cu nivelurile de expunere zilnică la zgomot și presiunea acustică de vârf sunt fixate după cum urmează:

a) valori limită de expunere: $L(EX, 8h) = 87 \text{ dB(A)}$ și, respectiv, $p(vârf) = 200 \text{ Pa1}$;

b) valori de expunere superioare de la care se declanșează acțiunea: $L(EX, 8h) = 85 \text{ dB(A)}$ și, respectiv, $p(vârf) = 140 \text{ Pa2}$;

c) valori de expunere inferioare de la care se declanșează acțiunea: $L(EX, 8h) = 80 \text{ dB(A)}$ și, respectiv, $p(vârf) = 112 \text{ Pa3}$.

În îndeplinirea obligațiilor prevăzute de legislația națională care transpune Directiva 89/391/CEE, angajatorul trebuie să evalueze și, dacă este necesar, să măsoare nivelurile de zgomot la care sunt expuși lucrătorii.

Personalul muncitor va fi protejat împotriva zgomotului prin echipamente adecvate, prevăzute de normele în vigoare referitoare la protecția muncii.

d) protecția împotriva radiațiilor

d1 sursele de radiații

Procesele tehnologice prevăzute pentru realizarea obiectivului nu sunt generatoare de radiații cu grad înalt de nocivitate.

d2 amenajările și dotările pentru protecția împotriva radiațiilor

Nu e cazul

e) protecția solului și a subsolului

e1 sursele de poluanți pentru sol, subsol, ape freatiche și de adâncime

Se vor lua măsuri de împiedicare a poluării solului cu produse petroliere și se vor evita pierderile de materiale din utilajele de transport.

e2 lucrările și dotările pentru protecția solului și a subsolului

Se vor asigura condiții pentru depozitarea în siguranță a materialelor de construcție și se vor lua măsuri pentru îndepărtarea acestora de pe teren.

În ipoteza producerii de scurgeri de lichide poluante (lapte de ciment sau soluții de decofrare), acestea se vor infiltra numai pe adâncimi reduse datorită cantităților mici utilizate, fără a avea posibilitatea de a pătrunde în stratul fertil sau la pânza freatică.

Se va asigura igienizarea zonei și eliminarea depozitărilor necontrolate de deșeuri, dublată de crearea și desfășurarea unor activități care elimină riscul continuării degradării solului.

Se vor respecta prevederile Reglementărilor privind poluarea solurilor aprobate prin Ordinul M.A.P.P.M. nr. 756/1997.

f) protecția ecosistemelor terestre și acvatic**f1 identificarea arealelor sensibile ce pot fi afectate de proiect**

Nu este cazul.

f2 lucrările, dotările și măsurile pentru protecția biodiversității, monumentelor naturii și ariilor protejate

Nu este cazul.

g) protecția așezărilor umane și a altor obiective de interes public**g1 identificarea obiectivelor de interes public, distanța față de așezările umane, respectiv față de monumente istorice și de arhitectură, alte zone asupra cărora există instituit un regim de restricție, zone de interes tradițional și altele**

Lucrările proiectate nu influențează în nici un fel așezarea umană Fârlug, respectiv alte obiective de interes public.

g2 lucrările, dotările și măsurile pentru protecția așezărilor umane și a obiectivelor protejate și/sau de interes public

Pe parcursul desfășurării lucrărilor, programul de lucru se va stabili în așa fel încât să nu se afecteze timpul de odihnă și recreere a locuitorilor din zonă.

h) prevenirea și gestionarea deșeurilor generate pe amplasament în timpul realizării proiectului/în timpul exploatării, inclusiv eliminarea**h1 lista deșeurilor (clasificate și codificate în conformitate cu prevederile legislației europene și naționale privind deșeurile), cantități de deșeuri generate**

Deșeurile se clasifică și se codifică în conformitate cu HG nr. 856 din 16 august 2002 privind evidența gestiunii deșeurilor și pentru aprobarea listei cuprinzând deșeurile, inclusiv deșeurile periculoase. Agenții economici care generează deșeuri au obligația să țină o evidență a gestiunii acestora, în conformitate cu modelul prevăzut în Anexa nr. 1, pentru fiecare tip de deșeu. Agenții economici au obligația codificării acestora cu 6 cifre, după procedura detaliată în art. 6.

Se vor respecta de asemenea, prevederile Legii nr. 426/2001 pentru aprobarea OUG nr. 78/2000 privind regimul deșeurilor.

Conform Anexei 2, deșeurile generate în procesul de execuție a lucrărilor proiectate se clasifică după cum urmează:

Deșeuri din construcții și demolări (codificare conf. HG 856 din 16 august 2002)

Nr. crt.	Codificare	Deșeu	Sursă	Cant	UM
1	17 01 01	beton simplu	suprastructură și infrastructură	147.8	t
2	17 01 01	beton armat	suprastructură și infrastructură	50.8	t
3	17 01 01	borduri mari din beton simplu	rampe de acces și suprastructură pod	10.2	t
4	17 01 01	borduri mici din beton simplu	rampe de acces la pod	0.5	t
5	17 03 02	asfalt frezat	parte carosabilă pe rampe de acces și suprastructură pod	119.5	t
6	17 03 02	asfalt decapat	trotuare pe rampe de acces și suprastructură pod	5.4	t
7	17 04 05	parapet metalic pietonal	suprastructura pod	2.2	t
		TOTAL		336.4	t

h2 programul de prevenire și reducere a cantităților de deșeuri generate

Deșeurile rezultă în urma demolării totale sau parțiale a elementelor de construcții existente, prin urmare cantitatea nu este influențabilă.

h3 planul de gestionare a deșeurilor**Eliminarea deșeurilor din construcții și demolări**

Nr. crt.	Codificare	Deșeu	metoda de eliminare
1	17 01 01	beton simplu	prin concasare, la consolidarea drumurilor locale ca aport de agregate
2	17 01 01	beton armat	prin concasare, la consolidarea drumurilor locale ca aport de agregate
3	17 01 01	borduri mari din beton simplu	prin concasare, la consolidarea drumurilor locale ca aport de agregate
4	17 01 01	borduri mici din beton simplu	prin concasare, la consolidarea drumurilor locale ca aport de agregate
5	17 03 02	asfalt frezat	suprafață de rulare pe străzi pietruite
6	17 03 02	asfalt decapat	suprafață de rulare pe străzi pietruite
7	17 04 05	parapet metalic pietonal	reintroducere în circuit metalurgic

i) gospodărirea substanțelor și preparatelor chimice periculoase**i1 substanțele și preparatele chimice periculoase utilizate și/sau produse**

La execuția lucrărilor proiectate, nu se produc substanțe toxice și periculoase. Prin grija constructorului, substanțele periculoase vor fi depozitate în locuri amenajate adecvat și vor fi manipulate de către personal special instruit în acest scop.

i2 modul de gospodărire a substanțelor și preparatelor chimice periculoase și asigurarea condițiilor de protecție a factorilor de mediu și a sănătății populației.

Nu e cazul.

B. Utilizarea resurselor naturale, în special a solului, a terenurilor, a apei și a biodiversității

Lucrările proiectate nu afectează resursele naturale, solul, terenul, apa și biodiversitatea.

VII. Descrierea aspectelor de mediu susceptibile a fi afectate în mod semnificativ de proiect:**a) impactul asupra populației, sănătății umane, biodiversității (acordând o atenție specială speciilor și habitatelor protejate), conservarea habitatelor naturale, a florei și a faunei sălbatice, terenurilor, solului, folosințelor, bunurilor materiale, calității și regimului cantitativ al apei, calității aerului, climei (de exemplu, natura și amploarea emisiilor de gaze cu efect de seră), zgomotului și vibrațiilor, peisajului și mediului vizual, patrimoniului istoric și cultural și asupra interacțiunilor dintre aceste elemente. Natura impactului (adică impactul direct, indirect, secundar, cumulativ, pe termen scurt, mediu și lung, permanent și temporar, pozitiv și negativ)**

Impactul reabilitării podului peste râul Bârzava poate fi caracterizat ca fiind unul pozitiv, permanent, pe termen mediu și lung, cumulativ, direct și indirect.

Se îmbunătățesc condițiile de siguranță și confort de deplasare a populației (pietoni, bicicliști și vehicule), nu sunt afectate habitatele naturale, flora și fauna, se îmbunătățesc semnificativ condițiile de scurgere a apelor la debite mari, reducând riscul producerii de inundații sau distrugere a podului.

Prin preluarea unei părți semnificative a traficului greu din zonele intens populate, se reduc vibrațiile, zgomotul produs la rulare pe suprafețe de carosabil posibil degradat, respectiv volumul de noxe produse prin utilizarea motoarelor la turații scăzute.

Se realizează o estetizare a zonei, precum și facilitarea punerii în valoare a patrimoniului local prin îmbunătățirea condițiilor de acces turistice existente sau care se vor înființa.

b) extinderea impactului (zona geografică, numărul populației/habitatelor/speciilor afectate)

Impactul pozitiv va fi înregistrat în municipiul Reșița, cu precădere în zona de sud, administrativă și industrială, unde traficul auto va fi diminuat ca intensitate.

c) magnitudinea și complexitatea impactului

Impact complex prin adresabilitate, de magnitudine benefică.

- d) **probabilitatea impactului**
Impactul se va produce cu certitudine.
- e) **durata, frecvența și reversibilitatea impactului**
Impactul va fi permanent.
- f) **măsurile de evitare, reducere sau ameliorare a impactului semnificativ asupra mediului**
Nu e cazul.
- g) **natura transfrontalieră a impactului**
Nu este cazul.

VIII. **Prevederi pentru monitorizarea mediului - dotări și măsuri prevăzute pentru controlul emisiilor de poluanți în mediu, inclusiv pentru conformarea la cerințele privind monitorizarea emisiilor prevăzute de concluziile celor mai bune tehnici disponibile aplicabile. Se va avea în vedere ca implementarea proiectului să nu influențeze negativ calitatea aerului în zonă.**

Nu e cazul.

IX. **Legătura cu alte acte normative și/sau planuri/programa/strategii/documente de planificare.**

A. Justificarea încadrării proiectului, după caz, în prevederile altor acte normative naționale care transpun legislația Uniunii Europene: Directiva 2010/75/UE (IED) a Parlamentului European și a Consiliului din 24 noiembrie 2010 privind emisiile industriale (prevenirea și controlul integrat al poluării), Directiva 2012/18/UE a Parlamentului European și a Consiliului din 4 iulie 2012 privind controlul pericolelor de accidente majore care implică substanțe periculoase, de modificare și ulterior de abrogare a Directivei 96/82/CE a Consiliului, Directiva 2000/60/CE a Parlamentului European și a Consiliului din 23 octombrie 2000 de stabilire a unui cadru de politică comunitară în domeniul apei, Directiva-cadru aer 2008/50/CE a Parlamentului European și a Consiliului din 21 mai 2008 privind calitatea aerului înconjurător și un aer mai curat pentru Europa, Directiva 2008/98/CE a Parlamentului European și a Consiliului din 19 noiembrie 2008 privind deșeurile și de abrogare a anumitor directive, și altele).

B. Se va menționa planul/programul/strategia/documentul de programare/planificare din care face proiectul, cu indicarea actului normativ prin care a fost aprobat.

Investiția va fi finanțată prin grija beneficiarului, din fonduri proprii (Buget local).

X. **Lucrări necesare organizării de șantier**

a) **descrierea lucrărilor necesare Organizării de șantier**

Pentru realizarea Organizării de șantier constructorul va executa pe suprafața betonată existentă, în principiu următoarele lucrări:

- realizarea accesului în și dinspre incinta organizării de șantier;
- securizarea prin împrejmuire cu gard din panouri netransparente;
- amplasarea în incinta organizării de șantier a containerelor cu diferite destinații;
- desființarea amplasamentului la terminarea lucrărilor și aducerea suprafeței la starea inițială.

În incinta Organizării de șantier vor exista cel puțin următoarele dotări:

- 1 container pentru personal, cu vestiar;
- 1 container pentru biroul șefului de șantier;
- 1 cabină pentru paznic;
- 2 toalete ecologice;
- 1 magazie;
- spațiu pentru depozitare materiale și staționare utilaje;
- loc pentru depozitat combustibil;
- loc pentru generator electric.

Amplasarea acestora pe platforma împrejmuită se va particulariza funcție de necesitățile fiecărui constructor. De asemenea se va realiza racordul electric.

La desființarea organizării de șantier, spațiul folosit ca și amplasament va fi predat Municipiului Reșița în aceleași condiții în care a fost preluat.

b) **localizarea organizării de șantier**

Organizarea de șantier se înființează și desființează prin grija constructorului pe un amplasament pus la dispoziție de beneficiarul lucrărilor, Municipiul Reșița. Suprafața necesară Organizării de șantier se stabilește funcție de nevoile constructorului, care va fi cunoscut numai după finalizarea procedurilor de achiziție a lucrărilor de execuție. Dacă acesta are sediul în apropiere, atunci pe șantier va trebui să rețină numai utilaje și materiale strict necesare pentru realizarea lucrărilor programate într-o perioadă scurtă de timp, deci în număr și cantități reduse, marea parte fiind garate respectiv depozitate la sediul său. În caz contrar suprafața necesară organizării de șantier va crește.

Localizarea efectivă se va putea preciza numai după contractarea lucrărilor de execuție.

În această situație incertă, există acordul de principiu al Municipiului Reșița pentru amenajarea Organizării de șantier pe o suprafață domeniu public de cca 165 m², amplasat în spatele blocurilor de pe str. Fântânilor, lângă calea ferată, la o distanță cca 120 m față de șantier.

Localizarea Organizării de șantier în sistem Stereo 70 este:

1	X = 255 929.22	Y = 426 270.60
2	X = 255 929.22	Y = 426 285.60
3	X = 255 942.22	Y = 426 285.60
4	X = 255 942.22	Y = 426 270.60

c) descrierea impactului asupra mediului a lucrărilor organizării de șantier

Impactul realizării lucrărilor organizării de șantier asupra mediului va fi temporar, pe perioada funcționării acestora, impact care va fi redus și gestionat de constructor prin utilizarea de mijloace ecologice pentru epurarea apelor uzate (ex. toalete ecologice). La desființarea organizării de șantier terenul folosit ca și amplasament va fi readus la starea inițială.

d) surse de poluanți și instalații pentru reținerea, evacuarea și dispersia poluanților în mediu în timpul organizării de șantier

Emisiile de poluanți atmosferici din amplasamentul organizării de șantier sunt specifice activităților ce se vor desfășura, și anume:

- parcare a autovehiculelor destinate transportului materialelor necesare execuției străzii și podului;
- stocarea și distribuția carburanților;
- întreținerea și repararea utilajelor (lucrări curente, de mică anvergură, fără eliminare necontrolată de poluanți).

Pentru depozitarea carburanților se vor folosi celule etanșe, iar pentru întreținerea utilajelor pe perioada organizării de șantier se va folosi personal specializat.

e) dotări și măsuri prevăzute pentru controlul emisiilor de poluanți în mediu

Pentru a controla emisiile de poluanți în mediu, organizarea de șantier se va dota cu magazie și toalete ecologice.

XI. Lucrări de refacere a amplasamentului la finalizarea investiției, în caz de accidente și/sau la încetarea activității, în măsura în care aceste informații sunt disponibile:

a) lucrările propuse pentru refacerea amplasamentului la finalizarea investiției, în caz de accidente și/sau la încetarea activității

Nu e cazul. Durata de funcționare a podului este de cca 50 de ani.

b) aspecte referitoare la prevenirea și modul de răspuns pentru cazuri de poluări accidentale

Prin dotarea corespunzătoare a organizării de șantier cu grup social, realizat în concordanță cu cerințele normelor în vigoare și prin respectarea precizărilor tehnologice la utilizarea materialelor de construcție de orice fel, se vor evita cu siguranță emisiile de poluanți în mediu, păstrându-se totodată nealterată calitatea factorilor de mediu.

Prin grija constructorului, substanțele periculoase vor fi depozitate în locuri amenajate adecvat și vor fi manipulate de către personal special instruit în acest scop.

c) aspecte referitoare la închiderea/dezafectarea/demolarea instalației;

Nu e cazul.

d) modalități de refacere a stării inițiale/reabilitare în vederea utilizării ulterioare a terenului

Nu e cazul.

XII. Anexe - piese desenate:

- a) **planul de încadrare în zonă a obiectivului și planul de situație, cu modul de planificare a utilizării suprafețelor; formele fizice ale proiectului (planuri, clădiri, alte structuri, materiale de construcție și altele); planșe reprezentând limitele amplasamentului proiectului, inclusiv orice suprafață de teren solicitată pentru a fi folosită temporar (planuri de situație și amplasamente)**
Sunt anexate la faza Notificare.
- b) **schemele-flux pentru procesul tehnologic și fazele activității, cu instalațiile de depoluare**
Nu e cazul.
- c) **schema-flux a gestionării deșeurilor**
Nu e cazul.
- d) **alte piese desenate, stabilite de autoritatea publică pentru protecția mediului.**
Nu e cazul.

XIII. Pentru proiectele care intră sub incidența prevederilor art. 28 din Ordonanța de urgență a Guvernului nr. 57/2007 privind regimul ariilor naturale protejate, conservarea habitatelor naturale, a florei și faunei sălbatice, aprobată cu modificări și completări prin Legea nr. 49/2011, cu modificările și completările ulterioare, memoriul va fi completat cu următoarele:

- a) **descrierea succintă a proiectului și distanța față de aria naturală protejată de interes comunitar, precum și coordonatele geografice (Stereo 70) ale amplasamentului proiectului. Aceste coordonate vor fi prezentate sub formă de vector în format digital cu referință geografică, în sistem de proiecție națională Stereo 1970, sau de tabel în format electronic conținând coordonatele conturului (X, Y) în sistem de proiecție națională Stereo 70**
Nu e cazul.
- b) **numele și codul ariei naturale protejate de interes comunitar**
Nu e cazul.
- c) **prezența și efectivele/suprafețele acoperite de specii și habitate de interes comunitar în zona proiectului**
Nu e cazul.
- d) **se va preciza dacă proiectul propus nu are legătură directă cu sau nu este necesar pentru managementul conservării ariei naturale protejate de interes comunitar**
Nu e cazul.
- e) **se va estima impactul potențial al proiectului asupra speciilor și habitatelor din aria naturală protejată de interes comunitar**
Nu e cazul.
- f) **alte informații prevăzute în legislația în vigoare.**
Nu e cazul.

XIV. Pentru proiectele care se realizează pe ape sau au legătură cu apele, memoriul va fi completat cu următoarele informații, preluate din Planurile de management bazinale, actualizate:**1. Localizarea proiectului:**

- **bazinul hidrografic**
Bazinul hidrografic Timiș-Bega-Caraș.
- **cursul de apă: denumirea și codul cadastral;**
Râul Bârzava cod cadastral V.2.38.2
- **corpul de apă (de suprafață și/sau subteran): denumire și cod**
corp de apă de suprafață, râul Bârzava, cod RORW4.1.152_B1

2. Indicarea stării ecologice/potențialului ecologic și starea chimică a corpului de apă de suprafață; pentru corpul de apă subteran se vor indica starea cantitativă și starea chimică a corpului de apă.

- stare chimică – 2
- an evaluare stare – 2013
- grupare risc stare chimică – fără
- stare chimică bună așteptată în 2015 - da

3. Indicarea obiectivului/obiectivelor de mediu pentru fiecare corp de apă identificat, cu precizarea excepțiilor aplicate și a termenelor aferente, după caz.

XV. Criteriile prevăzute în anexa nr. 3 la Legea nr. privind evaluarea impactului anumitor proiecte publice și private asupra mediului se iau în considerare, dacă este cazul, în momentul compilării informațiilor în conformitate cu punctele III-XIV.

Întocmit,

Dr. ing. Adrian BOTA

Semnătura și ștampila titularului

MUNICIPIUL REȘIȚA



Nr. cerere	25620
Ziua	22
Luna	05
Anul	2023

ANCP

**EXTRAS DE CARTE FUNCİARĂ
PENTRU INFORMARE**

Carte Funciară Nr. 41977 Reșița

Cod verificare
100136642776



A. Partea I. Descrierea imobilului

TEREN Intravilan

Adresa: Loc. Resita, Str Fantanilor, Jud. Caras-Severin

Nr. Crt	Nr. cadastral topografic	Suprafata* (mp)	Observații / Referințe
A1	41977	3.000	

B. Partea II. Proprietari și acte

Înscrieri privitoare la dreptul de proprietate și alte drepturi reale	Referințe
7449 / 06/03/2015	
Act Normativ nr. HG 532/2002, din 30/05/2002 emis de GUVERNUL ROMANIEI (Adeverinta nr. 5253/11.03.2015 emisa de SERVICIUL PUBLIC-DIRECTIA pentru ADMINISTRAREA DOMENIULUI PUBLIC si PRIVAT al MUNICIPIULUI RESITA);	
B1 se infiintaza cartea funciara nr . 41977 UAT RESITA pentru imobilul drum in suprafata de 3000 mp, nr .cad 41977,rezultat in urma dezlipirii din imobilul Izlaz cunr.top. (251/a/1/a/a/...../10/1/8/a/3)/(11/b/2/1/1/...../a/b/2/7/5)/a/2/a/1/1/4/b/2/b/2/13/2/1/b/b/2/a/2/2/1Nr cad.6100 , in suprafata de 2993438,08 mp in scris in cartea funciara pe hirtie nr.597 RESITA ROMANA, conform HG 532/2002, anexa 2 cod 1.3.7.2 pozitia nr. 90 din inventarul bunurilor care apartin domeniului public al MUNICIPIULUI RESITA	A1
B2 Intabulare, drept de PROPRIETATEconform HG 532/2002, anexa 2 cod 1.3.7.2 pozitia nr. 90 din inventarul bunurilor care apartin domeniului public al MUNICIPIULUI RESITA, dobandit prin Lege, cota actuala 1/1	A1
1) MUNICIPIUL RESITA DOMENIUL PUBLIC	

C. Partea III. SARCINI .

Inscrieri privind dezmembrămintele dreptului de proprietate, drepturi reale de garanție și sarcini	Referințe
NU SUNT	

Anexa Nr. 1 La Partea I

Teren

Nr cadastral	Suprafața (mp)*	Observații / Referințe
41977	3.000	

* Suprafața este determinată în planul de proiecție Stereo 70.

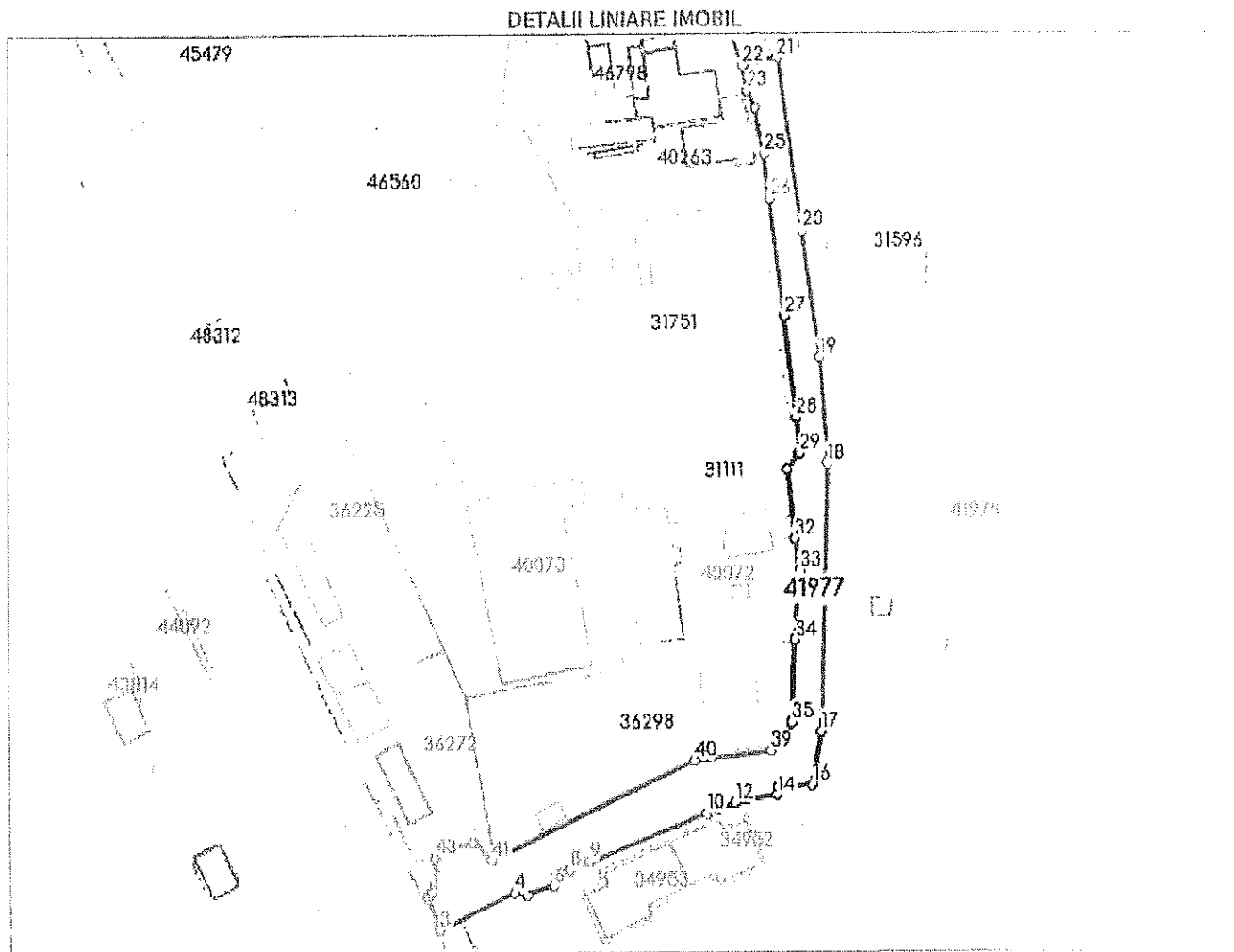

Date referitoare la teren

Nr. Crt	Categorie folosință	Intra vilan	Suprafața (mp)	Taria	Parcelă	Nr. topo	Observații / Referințe
1	drum	DA	3.000	-	-	-	Imobil împrejmuit parțial

Lungime Segmente

1) Valorile lungimilor segmentelor sunt obținute din proiecție în plan.

Punct început	Punct sfârșit	Lungime segment	Punct început	Punct sfârșit	Lungime segment	Punct început	Punct sfârșit	Lungime segment
1	2	1.662	2	3	9.457	3	4	22.924
4	5	3.538	5	6	7.751	6	7	3.652
7	8	3.925	8	9	6.008	9	10	34.621
10	11	3.254	11	12	4.982	12	13	3.460
13	14	8.536	14	15	1.984	15	16	9.528
16	17	14.519	17	18	71.726	18	19	28.490
19	20	34.184	20	21	46.955	21	22	9.962
22	23	6.978	23	24	4.969	24	25	12.179

Punct început	Punct sfârșit	Lungime segment	Punct început	Punct sfârșit	Lungime segment	Punct început	Punct sfârșit	Lungime segment
25	26	11.928	26	27	31.933	27	28	27.197
28	29	9.676	29	30	0.603	30	31	5.236
31	32	18.645	32	33	8.592	33	34	18.594
34	35	22.087	35	36	0.277	36	37	3.182
37	38	1.579	38	39	5.097	39	40	21.351
40	41	62.414	41	42	6.938	42	43	11.559
43	44	6.194	44	45	1.724	45	1	1.758

*** Lungimile segmentelor sunt determinate în planul de proiecție Stereo 70 și sunt rotunjite la 1 milimetru.

*** Distanța dintre puncte este formată din segmente cumulate ce sunt mai mici decât valoarea 1 milimetru.

Extrasul de carte funciară generat prin sistemul informatic integrat al ANCPİ conține informațiile din cartea funciară active la data generării. Acesta este valabil în condițiile prevăzute de art. 7 din Legea nr. 455/2001, coroborat cu art. 3 din O.U.G. nr. 41/2016, exclusiv în mediul electronic, pentru activități și procese administrative prevăzute de legislația în vigoare. Valabilitatea poate fi extinsă și în forma fizică a documentului, fără semnătură olografă, cu acceptul expres sau procedural al instituției publice ori entității care a solicitat prezentarea acestui extras.

Verificarea corectitudinii și realității informațiilor conținute de document se poate face la adresa www.ancpi.ro/verificare, folosind codul de verificare online disponibil în antet. Codul de verificare este valabil 30 de zile calendaristice de la momentul generării documentului.

Data și ora generării,

22.05/2023, 09:42

PÂNDEI VĂDRARIU
SOFICA PETRONELA
PROFESOR





**EXTRAS DE CARTE FUNCİARĂ
PENTRU INFORMARE**

Carte Funciară Nr. 44149 Reșița

Nr. cerere	25619
Ziua	22
Luna	05
Anul	2023

Cod verificare
100136642723



A. Partea I. Descrierea imobilului

TEREN Intravilan

Adresa: Loc. Resita, Bdul Revolutia Din Decembrie, Jud. Caras-Severin

Nr. Crt	Nr. cadastral Nr. topografic	Suprafata* (mp)	Observații / Referințe
A1	44149	5.756	Teren neimprejmuit; Zona verde cu parapet, Imobil imprejmuit partial pe partea cu Raul Barzava, Se identifica cu nr. top. R201/a/1 din CF 3701 Resita Romana, HG 532/2002 pagina 39 pozitia 6 cod clasificare 1.4.4

B. Partea II. Proprietari și acte

Înscrieri privitoare la dreptul de proprietate și alte drepturi reale	Referințe
47309 / 13/12/2017	
Act Normativ nr. 532, din 30/05/2002 emis de GUVERNUL ROMANIEI; Act Administrativ nr. 57833, din 12/12/2017 emis de MUNICIPIUL RESITA - DIRECTIA PENTRU ADMINISTRAREA DOMENIULUI PUBLIC SI PRIVAT:	
B1	Se infinteaza Cartea Funciara nr. 44149 UAT Resita pentru imobilul teren in intravilan in suprafata de 5756 mp, nr. cad. 44149, rezultat in urma dezlipirii din imobilul cu nr. top R201/a/1 - Trotuare si zona verde dealungul Riului Birzava inscris in cartea funciara hirtie nr. 3701 Resita Romana, in baza HG 532/2002 - Anexa 2 pagina 39 pozitia 6 cod clasificare 1.4.4., si a Documentatiei Cadastrale avizata in data de 14.12.2017 de OCPI C-S
B2	Intabulare, drept de PROPRIETATE, dobandit prin Lege, cota actuala 1/1
	1) MUNICIPIUL RESITA, DOMENIUL PUBLIC

C. Partea III. SARCINI .

Înscrieri privind dezmembrămintele dreptului de proprietate, drepturi reale de garanție și sarcini	Referințe
NU SUNT	

Anexa Nr. 1 La Partea I

Teren

Nr cadastral	Suprafața (mp)*	Observații / Referințe
44149	5.756	Zona verde cu parapet, Imobil împrejmuit parțial pe partea cu Raul Barzava, Se identifica cu nr. top. R201/a/1 din CF 3701 Resita Romana, HG 532/2002 pagina 39 pozitia 6 cod clasificare 1.4.4

* Suprafața este determinată în planul de proiecție Stereo 70.

DETALII LINIARE IMOBIL

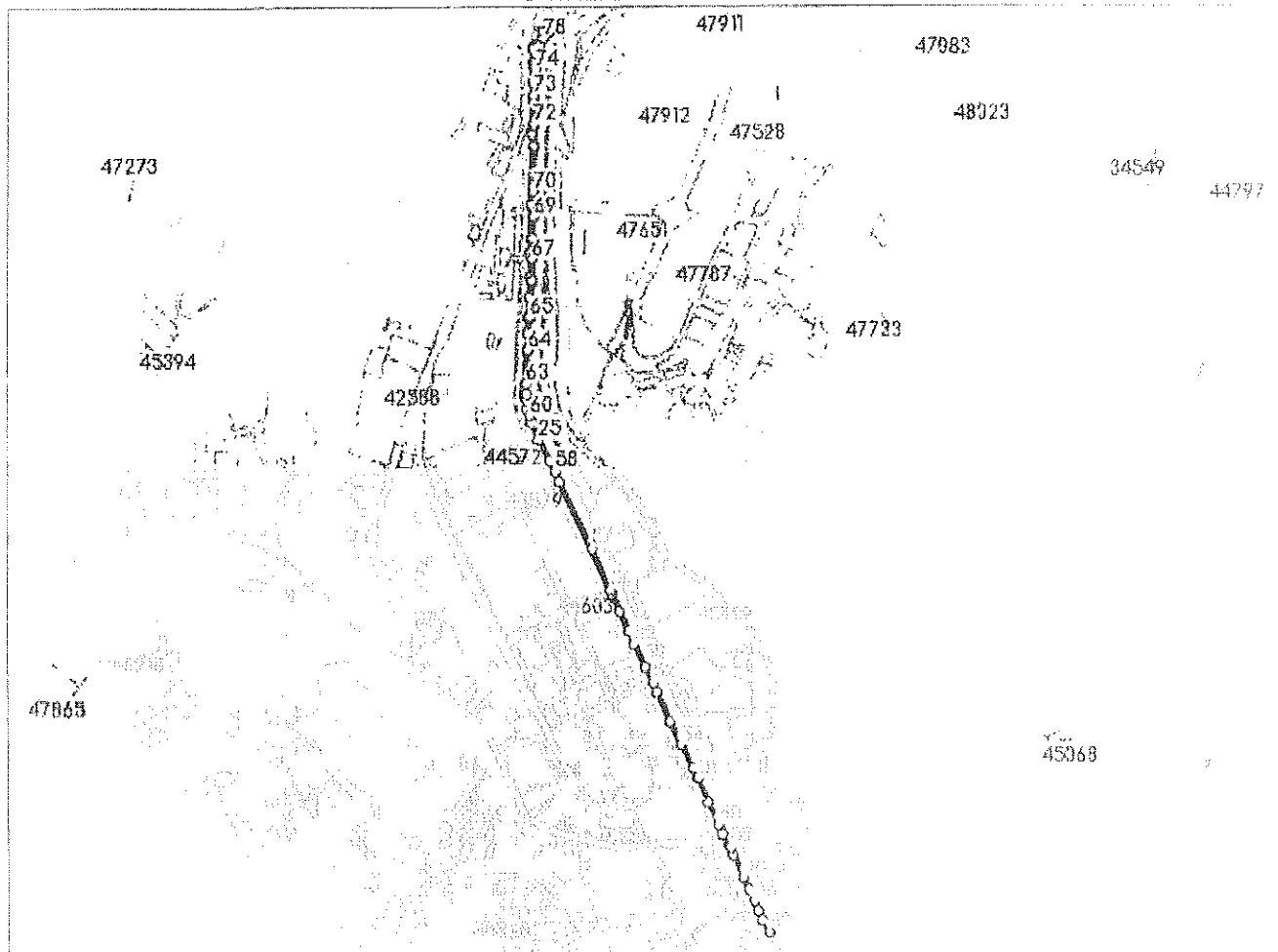

Date referitoare la teren

Nr Crt	Categorie folosință	Intra vilan	Suprafața (mp)	Tarla	Parcelă	Nr. topo	Observații / Referințe
1	curți constructii	DA	5.756	-	-	-	Zona verde cu parapet, Imobil împrejmuit parțial pe partea cu Raul Barzava, Se identifica cu nr. top. R201/a/1 din CF 3701 Resita Romana, HG 532/2002 pagina 39 pozitia 6 cod clasificare 1.4.4

Lungime Segmente

1) Valorile lungimilor segmentelor sunt obținute din proiecție în plan.

Punct început	Punct sfârșit	Lungime segment	Punct început	Punct sfârșit	Lungime segment	Punct început	Punct sfârșit	Lungime segment
1	2	14.233	2	3	33.862	3	4	3.059
4	5	1.136	5	6	0.92	6	7	1.15
7	8	0.715	8	9	31.155	9	10	37.428
10	11	36.573	11	12	65.217	12	13	7.576

Punct început	Punct sfârșit	Lungime segment	Punct început	Punct sfârșit	Lungime segment	Punct început	Punct sfârșit	Lungime segment
13	14	145.929	14	15	97.789	15	16	49.231
16	17	43.101	17	18	42.587	18	19	31.015
19	20	104.918	20	21	16.612	21	22	11.729
22	23	25.538	23	24	25.449	24	25	42.395
25	26	48.845	26	27	48.723	27	28	249.249
28	29	12.389	29	30	34.573	30	31	44.14
31	32	30.832	32	33	52.546	33	34	57.226
34	35	68.173	35	36	53.005	36	37	54.263
37	38	21.693	38	39	57.945	39	40	52.216
40	41	20.585	41	42	28.2	42	43	20.491
43	44	51.83	44	45	26.424	45	46	27.869
46	47	20.256	47	48	22.981	48	49	27.416
49	50	192.228	50	51	161.314	51	52	219.248
52	53	205.397	53	54	1.465	54	55	6.909
55	56	1.449	56	57	95.666	57	58	177.494
58	59	109.37	59	60	17.014	60	61	33.042
61	62	12.061	62	63	21.713	63	64	68.343
64	65	67.774	65	66	77.632	66	67	44.482
67	68	42.882	68	69	43.265	69	70	53.009
70	71	93.481	71	72	44.794	72	73	60.033
73	74	52.357	74	75	19.258	75	76	14.884
76	77	18.759	77	78	16.385	78	1	17.853

** Lungimile segmentelor sunt determinate în planul de proiecție Stereo 70 și sunt rotunjite la 1 milimetru.

*** Distanța dintre puncte este formată din segmente cumulate ce sunt mai mici decât valoarea 1 milimetru.

Extrasul de carte funciară generat prin sistemul informatic integrat al ANCPİ conține informațiile din cartea funciară active la data generării. Acesta este valabil în condițiile prevăzute de art. 7 din Legea nr. 455/2001, coroborat cu art. 3 din O.U.G. nr. 41/2016, exclusiv în mediul electronic, pentru activități și procese administrative prevăzute de legislația în vigoare. Valabilitatea poate fi extinsă și în forma fizică a documentului, fără semnătură olografă, cu acceptul expres sau procedural al instituției publice ori entității care a solicitat prezentarea acestui extras.

Verificarea corectitudinii și realității informațiilor conținute de document se poate face la adresa www.ancpi.ro/verificare, folosind codul de verificare online disponibil în antet. Codul de verificare este valabil 30 de zile calendaristice de la momentul generării documentului.

Data și ora generării,

22/05/2023, 09:33

PÂNDEI VĂDRĂRIU
SOFICA PETRONELA
Referent



ADMINISTRAȚIA NAȚIONALĂ
APELE ROMÂNE
ADMINISTRAȚIA BAZINALĂ DE APĂ
BANAT



CONSULTANTA TEHNICA

Nr. 31 din 15.09.2023

Beneficiar/titular: MUNICIPIUL RESITA

Resita, str. Piata 1 Decembrie 1918 nr. 1A, județul Caraș-Severin
fax: 0255/214314; e-mail: servinv@primariaresita.ro

Urmare documentatiei tehnice depuse si inregistrate la Administratia Bazinala de Apa Banat cu nr. 11837/31.08.2023 prin care solicitati avizul de gospodarire a apelor pentru proiectul "Reabilitare pod rutier si pietonal strada Fantanilor, peste raul Barzava in Municipiul Resita, judetul Caras-Severin", in urma analizarii lucrarilor propuse, va comunicam:

- avand in vedere inscrisurile depuse de dvs. si complexitatea lucrarilor propuse, nu este necesara emiterea avizului de gospodarire a apelor.

Pentru aceasta investie s-au depus:

- Certificat de Urbanism nr. 187 din 26.05.2023 emis de Municipiul Resita;
- Decizia etapei de evaluare initiala nr. 199 din 21.08.2023 emisa de APM Caras-Severin;
- Studiul hidrologic inaintat prin adresa nr. 4663/13.07.2023, emis de I.N.H.G.A. Bucuresti;

Elementele caracteristice ale podului existent peste raul Barzava, amplasat pe strada Fantanilor:

- coordonate STEREO 70:	X = 255752,74; Y=428318,79
- lungimea podului	27,05 m
- deschiderea podului	11,30 m + 13,30 m
- latimea podului	11,50 m, alcatuita din:
- parte carosabila	7,80 m
- trotuare	2 x 1,60 m
- grinda parapet	2 x 0,25 m
- lumina podului	10,60 m + 12,05 m
- cota talveg	219.37 mdMN
- cota aferenta Q _{1%}	221.39 mdMN
- cota intrados suprastructura	222.19 mdMN + 222.65 mdMN

Lucrari propuse:

1. Se va demola calea pe partea carosabilă și trotuare;
2. Se vor demonta elementele prefabricate care susțin trotuarele în consolă;
3. La extradosul fâșiilor cu goluri se va realiza o placă de suprabetonare cu grosimea variabilă în sens transversal, de la 28 cm în axă, la 10 cm la marginea părții carosabile;
4. Se vor reface trotuarele și partea carosabilă, gabaritul fiind de 1,60 m + 7,80 m + 1,60 m = 11,00 m. Lățimea totală a tablierului, cuprinzând și cele două grinzi parapet de câte 25 cm, ajunge la 11,50 m;



Adresă de corespondență:

B-dul 16 Decembrie 1989 nr. 2, C.P. 300173, Timișoara, jud. Timiș

Tel: +4 0256 491 848 | +4 0256 491 843

Direcțiune: +4 0256 492 097 | Fax: +4 0256 491 798

Email: dispecer@dab.rowater.ro

Cod fiscal: 18263352/RO 23886284

Cod IBAN: RO18 TREZ 6215 0220 1X01 9407

5. Calea pe partea carosabilă pe pod, se va realiza astfel:
 - 4 cm strat de uzură MAS 16;
 - 4 cm strat de legătură BAP 16;
 - 3 cm protecție hidroizolație BA 8;
 - membrană hidroizolantă;
6. Rosturile de dilatație, existente numai la capetele podului, la cele două culei, se vor acoperi cu sistem bitum-elester;
7. Evacuarea apelor meteorice de pe pod se va realiza pe la capetele podului, urmând panta longitudinală a tablierului, fiind preluate de sistemul de canalizare al municipiului; nu vor fi evacuate în râul Bârzava;
8. Se va monta parapet metalic nou protejat anticoroziv prin zincare, se va proteja anticoroziv suprastructura din beton după o prealabilă pasivare a armăturii, respectiv după repararea suprafețelor de beton;
9. Se vor poza la intradosul trotuarelor, cele două conducte existente (alimentare cu apă și gaze naturale), reabilite de asemenea;
10. Elementele de beton ale infrastructurii se vor repara, adică armătura corodată se pasivează și se va reface stratul de beton de acoperire, apoi se va proteja anticoroziv, asemenea suprastructurii;
11. Zidurile de sprijin care delimitează albia râului Bârzava, se vor repara prin torcretare, pe lungimi adecvate, aval și amonte de pod, pe ambele maluri;
12. Albia râului Bârzava se va decolmata și se va curăța de vegetație, pentru a se îmbunătăți condițiile de scurgere a apelor la debite mari și foarte mari (intravilan - asigurarea de 1%), cu condiția asigurării unei gabarit liber minim pentru plutitori de 1,00 m;
Decolmatarea și curățarea de vegetație a albiei se va executa conform prevederilor legale, adică se va extinde pe o lungime totală de 90 m și o suprafață totală de cca 2121 m², din care pe o lungime de 30 m și o suprafață de 707 m² aval de pod în albia minoră, respectiv pe o lungime de 60 m și o suprafață de 1414 m² amonte de pod în albia majoră;
13. Zonele de acces la pod se vor reprofila la nivel de linie roșie, după ce s-au executat plăcile de racordare și completările la zidurile de gardă;
Pavajul de pe trotuarul amplasat pe malul stâng se va reface parțial, urmare modificării curbelor. Trotuarul de pe malul drept, amonte, se va reface pe o lungime de 15,50 m și se vor monta pe noua bordură stâlpișori de delimitare.
14. Din motive de securitate a pietonilor, parapetul de pe pod se va extinde amonte și aval pe zidurile de sprijin, pe lungimi variabile de la 3,30 m la 10,80 m;
15. Se va aplica marcaj în plan orizontal și vertical, pentru ca traficul în zonă să se desfășoare în condiții de maximă siguranță.

Recomandari:

- Se va avea în vedere ca pentru organizarea de santier sa se asigure apa pentru muncitori in recipiente adecvate scopului igienico-sanitar si separat pentru baut; de asemenea, se vor inchiria toalete ecologice cu serviciul de vidanjare asigurat, in baza unui contract ferm de inchiriere cu o firma specializata pe acest profil de activitate;

- se interzice "evacuarea de ape uzate epurate si/sau neepurate in apele subterane sau pe terenuri, cu exceptia folosirii apelor uzate epurate corespunzator, cu respectarea prevederilor Regulamentului (UE) 2020/741 al Parlamentului European si al Consiliului din 25 mai 2020 privind cerintele minime pentru reutilizarea apei, (Articolul 16 (1) d¹) din Legea Apelor nr. 107/1996, cu modificarile si completarile ulterioare).



- poluarea in orice mod a apelor de suprafata sau subterane este interzisa conform prevederilor Legii Apelor nr. 107/1996, cu modificarile si completarile ulterioare.
- pentru realizarea lucrarilor nu se vor depozita temporar/definitiv materialele de constructie in albia raului Barzava si nici in zonele de protectie definite in conformitate cu Anexa nr. 2 din Legea Apelor nr. 107/1996 cu modificarile si completarile ulterioare;
- se va respecta legislatia privind gestionarea deseurilor.

Pentru utilizarea domeniului public, în vederea traversării/subtraversării bunurilor administrate de Administrația Națională „Apele Române”, se instituie un tarif de utilizare.

La finalizarea lucrarilor de reabilitare a podului, este necesar sa solicitati autorizatia de gospodarire a apelor conform Ordinului nr. 891/23.07.2019 al Ministrului Apelor și Pădurilor, privind aprobarea procedurii și competențele de emitere, modificare, retragere și suspendare temporară a autorizațiilor de gospodărire a apelor, precum și a Normativului de conținut al documentației tehnice supuse autorizării.

In cazul in care datele din documente depuse nu vor corespunde cu situatia reala din teren, si/sau cele prevazute in prezenta consultanta tehnica, aceasta isi pierde valabilitatea.

Prezenta consultanta tehnica a fost emisa in conformitate cu prevederile Ordinul nr. 828/2019828/2019 al Ministrului Apelor si Padurilor privind aprobarea Procedurii si competentelor de emitere, modificare si retragere a avizului de gospodarire a apelor, inclusiv procedura de evaluare a impactului asupra corpurilor de apa, aprobarea Normativului de continut al documentatiei tehnice supuse avizarii, precum si a Continutului - cadru al Studiului de evaluare a impactului asupra corpurilor de apa, ANEXA nr. 1, art. 8.

Cu respect,

DIRECTOR,
Viorel AVRAM



DIRECTOR TEHNIC - M.E.I.R.A.,
dr. ing. Mihai Cătălin NAGY

ȘEF SERVICIU Avize-Autorizații
dr. ing. Alina ROȘU



Întocmit:
ing. Daniel URSEI

Faint, illegible text at the top of the page, possibly a header or introductory paragraph.

Second block of faint, illegible text.

Third block of faint, illegible text.

Fourth block of faint, illegible text.

Fifth block of faint, illegible text.



Faint text block located below the right-side stamp.

Faint text block located at the bottom right of the page.

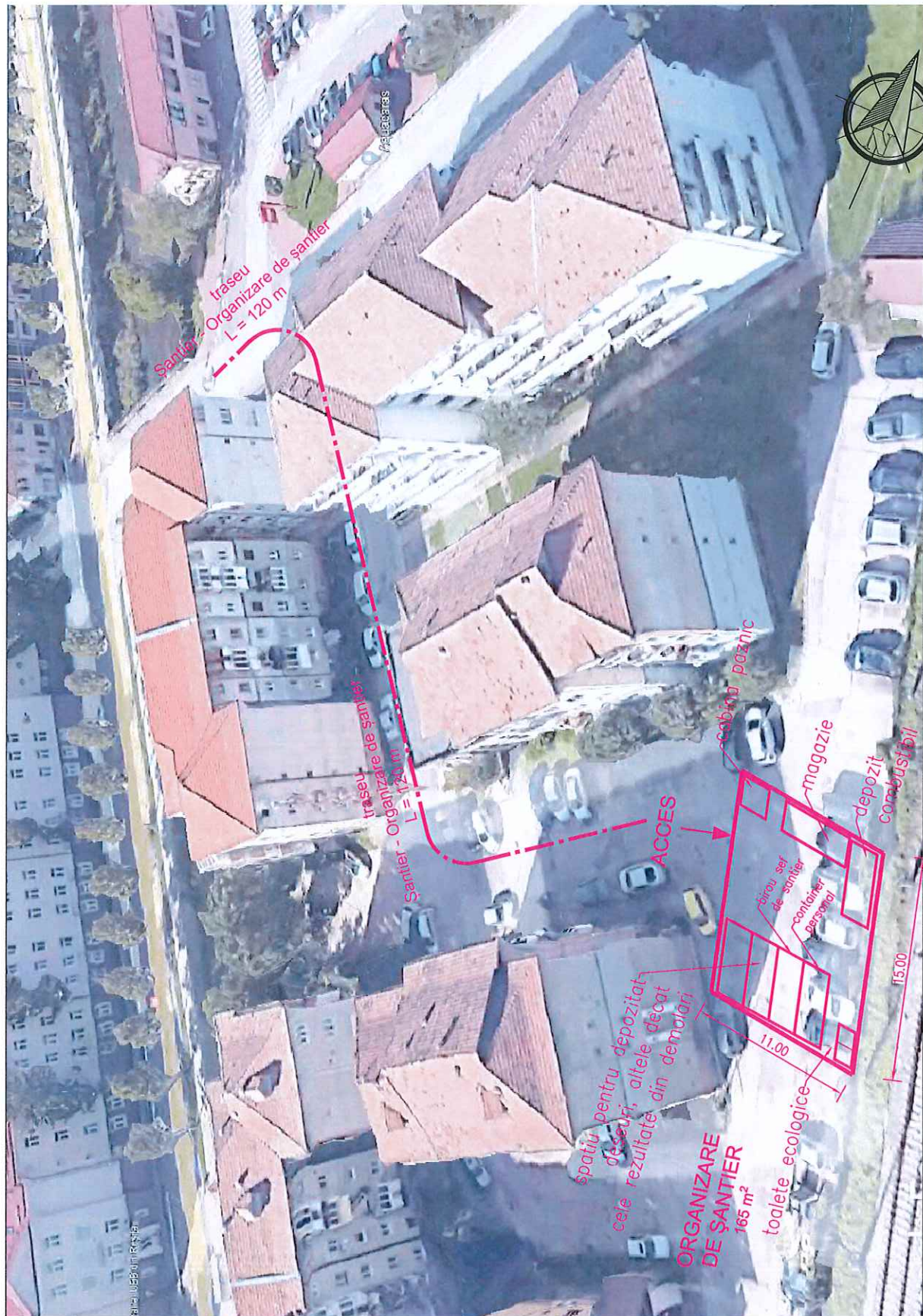

INTERZISĂ utilizarea prezentei documentații fără acordul APECC SRL TIMIȘOARA

 PROIECTARE EXPERTIZARE CONSULTING IN CONSTRUCTII TIMISOARA <small>str. Simion Barnutiu nr. 11A sc.B ap.2, OP.7 tel.: (+4)0256220700; (+4)0256207687 e-mail: office@apecc.ro</small>		REABILITARE POD RUTIER ȘI PIETONAL STRADA FÂNTĂNILOR, PESTE RÂUL BÂRZAVA, ÎN MUNICIPIUL REȘIȚA		CONTRACT: 2932-932/ 2023	
Proiectat	dr. ing. BOTA Adrian	Scara: % SEPT. 2023	ORGANIZARE DE ȘANTIER	Doc. Avize	
Desenat	ing. BOTA Mirela			NR.PL.	
Sef proiect	dr. ing. BOTA Adrian			08	

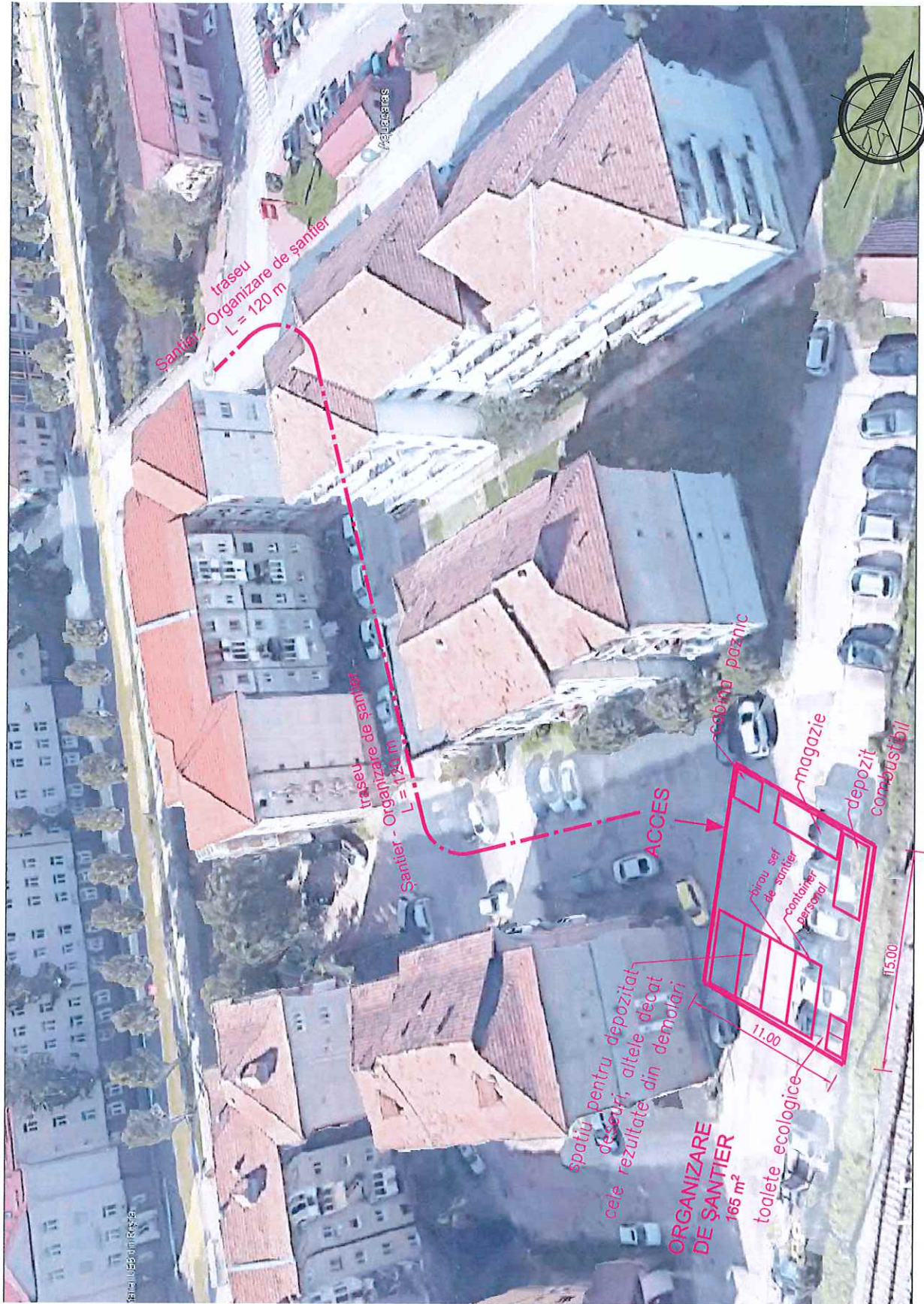

INTERZISĂ utilizarea prezentei documentații fără acordul APECC SRL TIMIȘOARA

 PROIECTARE EXPERTIZARE CONSULTING IN CONSTRUCȚII TIMIȘOARA <small>str. Simion Barnutiu nr. 11A sc.B ap.2, OP.7 tel.: (+4)0256/220700, (+4)0256/207687 e-mail: office@apecc.ro</small>	REABILITARE POD RUTIER ȘI PIETONAL STRADA FĂNTĂNILOR, PESTE RĂUL BĂRZAVA, ÎN MUNICIPIUL REȘIȚA		CONTRACT: 2932-932/ 2023	
	Proiectat dr. ing. BOTA Adrian <i>Bota</i>	Scara: %	ORGANIZARE DE ȘANTIER	Doc. Avize
	Desenat ing. BOTA Mirela <i>Bota</i>	SEPT. 2023		NR.PL. 08
Șef proiect dr. ing. BOTA Adrian <i>Bota</i>				

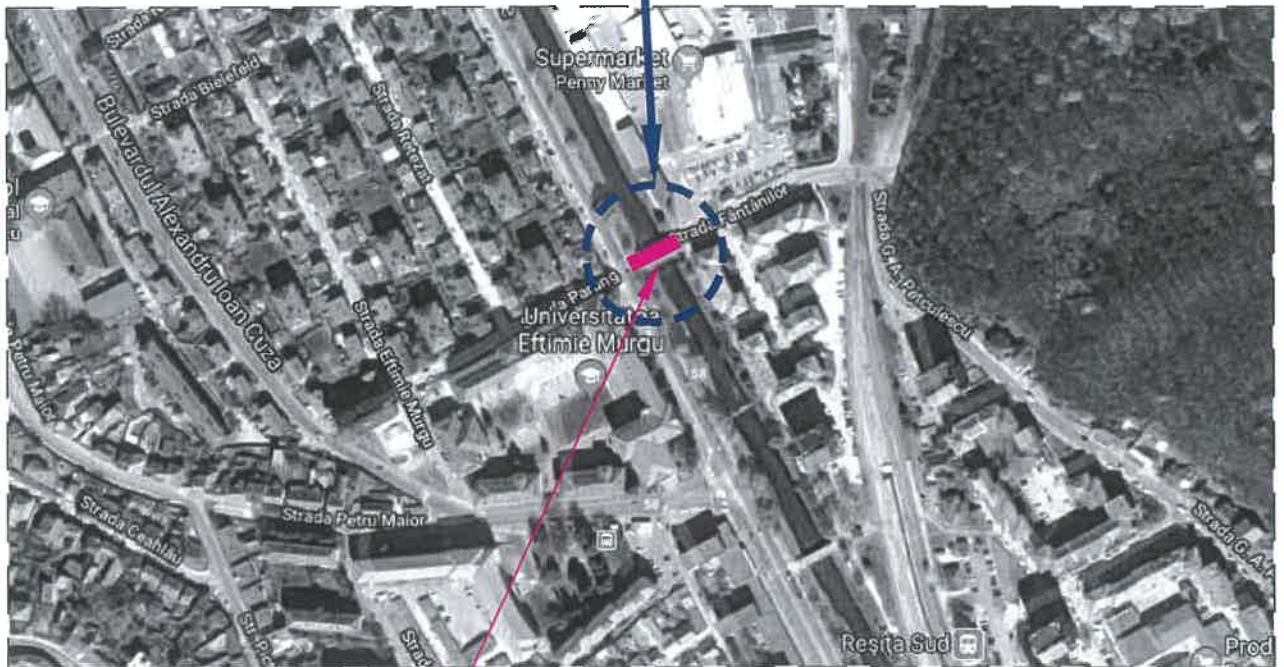





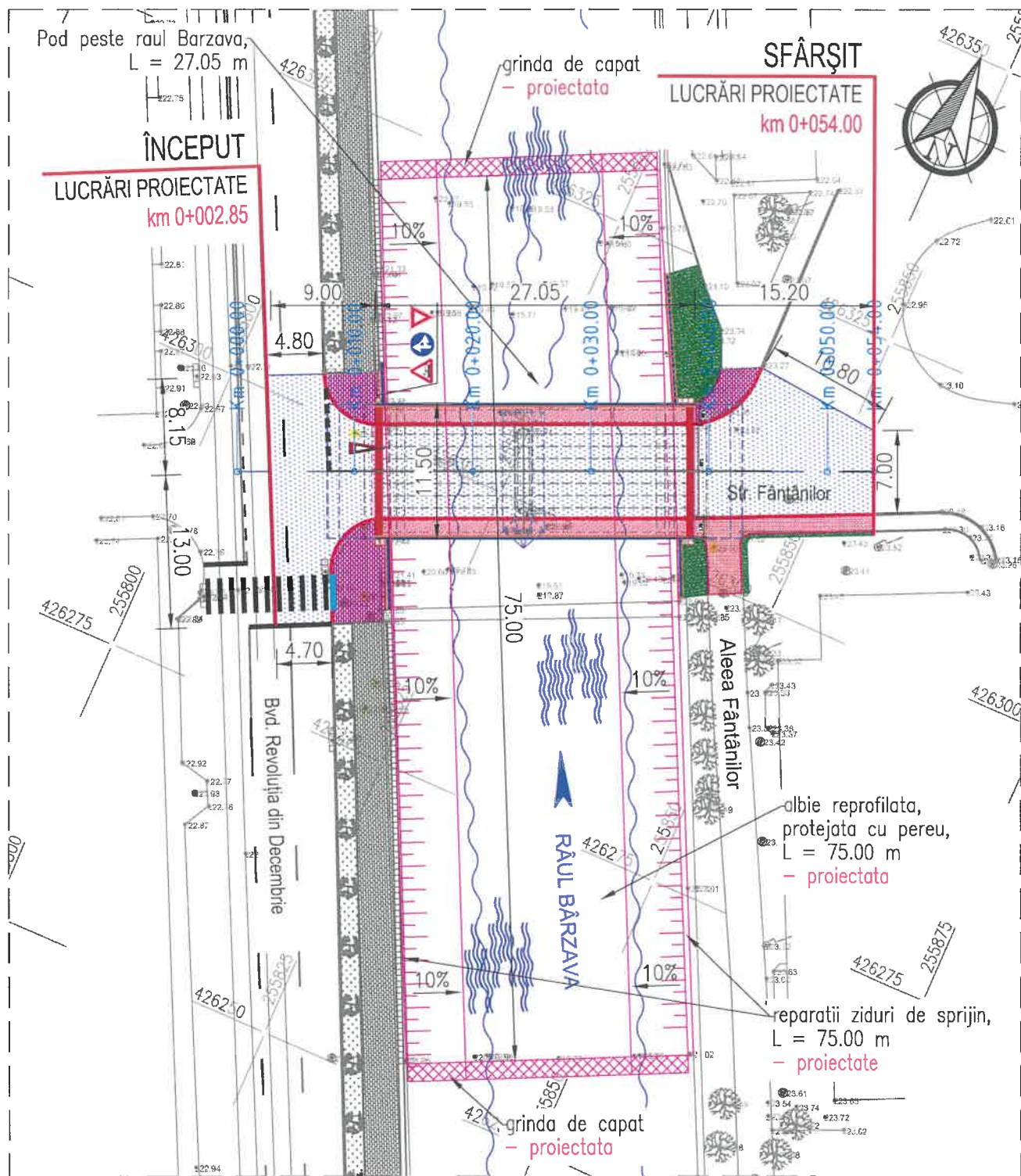

Pod pe strada Fântânilor

⚠️ INTERZISĂ utilizarea prezentei documentații fără acordul APECC SRL TIMIȘOARA

 PROIECTARE EXPERTIZARE CONSULTING IN CONSTRUCTII TIMISOARA <small>str. Simion Barmaliu nr. 11A sc.B ap.2, OP.7 tel.:(+4)0256/220700; (+4)0256/207687 e-mail: office@apecc.ro</small>		REABILITARE POD RUTIER ȘI PIETONAL STRADA FÂNTÂNILOR, PESTE RÂUL BÂRZAVA, ÎN MUNICIPIUL REȘIȚA		CONTRACT: 932-2932/ 2023
Proiectat		Scara:	PLAN DE AMPLASARE ÎN ZONĂ	Doc. Avize
Desenat	ing. BOTA Mirela	%		NR.PL.
Sef proiect	dr. ing. BOTA Adrian	IUN. 2023		01



Legendă:

-  - parte carosabila, proiectata
-  - trotuar cu cale din asfalt, proiectat
-  - trotuar cu cale din pavaj, proiectat
-  - zona verde amenajata
-  - bordura 10 cm x 15 cm x 50 cm, proiectata
-  - bordura 20 cm x 25 cm x 50 cm, proiectata
-  - bordura 25 cm x 25 cm x 50 cm, proiectata

Scara: 1:500



 **INTERZISĂ** utilizarea prezentei documentații fără acordul APECC SRL TIMIȘOARA

 PROIECTARE EXPERTIZARE CONSULTING IN CONSTRUCTII TIMISOARA <small>str. Simion Barnutiu nr. 11A sc. B ap. 2, OP. 7 tel.: (+4)02561220700; (+4)02561207687 e-mail: office@apecc.ro</small>	REABILITARE POD RUTIER ȘI PIETONAL STRADA FÂNTÂNILOR, PESTE RĂUL BĂRZAVA, ÎN MUNICIPIUL REȘIȚA		CONTRACT: 932-2932/ 2023	
	Proiectat	dr. ing. BOTA Adrian	Scara: 1:500	PLAN DE SITUAȚIE PROIECTAT
	Desenat	ing. BOTA Mirela		
Sef proiect	dr. ing. BOTA Adrian	IUN. 2023	Doc. Avize NR.PL. 03	