

MEMORIU DE PREZENTARE



PROIECT: LUCRĂRI DE AMENAJARE IAZ PISCICOL ÎN COMUNA UMBRĂREȘTI, JUDEȚUL GALAȚI

AMPLASAMENT: EXTRAVILANUL COMUNEI UMBRĂREȘTI, TARLAUA 22, P 100, P 101, P 102, JUDEȚUL GALAȚI

BENEFICIAR: KOROLIS SRL

**ELABORATOR: DIVORI PREST SRL
DIVORI MEDIU EXPERT SRL**



MEMORIU DE PREZENTARE pentru proiectul:
„LUCRĂRI DE AMENAJARE IAZ PISCICOL ÎN COMUNA UMBRĂREȘTI, JUDEȚUL GALAȚI”
TITULAR: KOROLIS SRL

Denumirea lucrării: **MEMORIU DE PREZENTARE** întocmit conform Anexei 5.E la Procedura privind evaluarea impactului anumitor proiecte publice și private asupra mediului, aprobată prin Legea nr. 292/2018

Proiect: **LUCRĂRI DE AMENAJARE IAZ PISCICOL ÎN COMUNA UMBRĂREȘTI, JUDEȚUL GALAȚI**

Amplasament: **EXTRAVILANUL COMUNEI UMBRĂREȘTI, TARLAUA 22, P 100, P 101, P 102, JUDEȚUL GALAȚI**

Titular: **KOROLIS SRL**

Elaborator: **DIVORI PREST SRL**
DIVORI MEDIU EXPERT SRL

Atestare: **Lista experților care elaborează studii de mediu [www.mmediu.ro/poz. 29,30](http://www.mmediu.ro/poz.29,30), reînnoire poz. 789, 790 Registrul național al elaboratorilor de studii pentru protecția mediului, poz. 761**

Colectiv de elaborare:

ecolog Oana SAVIN

geograf Mădălina MEGA

Responsabil lucrare:

Oana SAVIN

Director General,

Iuliana FECHETE

IANUARIE 2022



Cuprins

1	
1.	DENUMIREA PROIECTULUI..... 9
2.	TITULARUL PROIECTULUI 9
3.	DESCRIEREA CARACTERISTICILOR FIZICE ALE ÎNTREGULUI PROIECT 10
3.1.	Un rezumat al proiectului 10
3.2.	Justificarea necesității proiectului 11
3.3.	Valoarea investiției..... 12
3.4.	Perioada de implementare propusă 12
3.5.	Planșe reprezentând limitele amplasamentului proiectului, inclusiv orice suprafață de teren solicitată pentru a fi folosită temporar (planuri de situație și amplasamente)..... 12
3.6.	O descriere a caracteristicilor fizice ale întregului proiect, formele fizice ale proiectului (planuri, clădiri, alte structuri, materiale de construcție și altele)..... 14
3.6.1.	Profilul și capacitățile de producție 14
3.6.2.	Descrierea instalației și a fluxurilor tehnologice existente pe amplasament (după caz) 14
3.6.3.	Descrierea proceselor de producție ale proiectului propus, în funcție de specificul investiției, produse și subproduse obținute, mărimea, capacitatea 14
3.6.4.	Materiile prime, energia și combustibilii utilizați, cu modul de asigurare a acestora 17
3.6.5.	Racordarea la rețelele utilitare existente în zonă..... 18
3.6.6.	Descrierea lucrărilor de refacere a amplasamentului în zona afectată de execuția investiției..... 18
3.6.7.	Căi noi de acces sau schimbări ale celor existente..... 18
3.6.8.	Resursele naturale folosite în construcție și funcționare 19
3.6.9.	Metode folosite în construcție/demolare 20
3.6.10.	Planul de execuție, cuprinzând faza de construcție, punerea în funcțiune, exploatare, refacere și folosire ulterioară 20
3.6.11.	Relația cu alte proiecte existente sau planificate..... 21
3.6.12.	Detalii privind alternativele care au fost luate în considerare 22
3.6.13.	Alte activități care pot apărea ca urmare a proiectului (de exemplu, extragerea de agregate, asigurarea unor noi surse de apă, surse sau linii de transport al energiei, creșterea numărului de locuințe, eliminarea apelor uzate și a deșeurilor)..... 22
3.6.14.	Alte autorizații cerute pentru proiect..... 22
4.	DESCRIEREA LUCRĂRILOR DE DEMOLARE NECESARE 23
4.1.	Planul de execuție a lucrărilor de demolare, de refacere și folosire ulterioară a terenului..... 23
4.2.	Descrierea lucrărilor de refacere a amplasamentului 23
4.3.	Căi noi de acces sau schimbări ale celor existente, după caz..... 23
4.4.	Metode folosite în demolare..... 23
4.5.	Detalii privind alternativele care au fost luate în considerare 23
4.6.	Alte activități care pot apărea ca urmare a demolării (eliminarea deșeurilor) 23
5.	DESCRIEREA AMPLASĂRII PROIECTULUI 23
5.1.	Distanța față de granițe pentru proiectele care cad sub incidența convenției privind evaluarea impactului asupra mediului în context transfrontieră, adoptată la 25



MEMORIU DE PREZENTARE pentru proiectul:
„LUCRĂRI DE AMENAJARE IAZ PISCICOL ÎN COMUNA UMBRĂREȘTI, JUDEȚUL GALAȚI”
TITULAR: KOROLIS SRL

februarie 1991, ratificată prin legea nr. 22/2001	26
5.2. Localizarea amplasamentului în raport cu patrimoniul cultural.....	26
5.3. Hărți, fotografii ale amplasamentului, care pot oferi informații privind caracteristicile fizice ale mediului, atât naturale, cât și artificiale.....	26
5.3.1. Alte informații privind folosințele actuale și planificate ale terenului atât pe amplasament, cât și pe zone adiacente acestuia	32
5.3.2. Alte informații privind politicile de zonare și de folosire a terenului	32
5.3.3. Alte informații privind arealele sensibile	32
5.4. Coordonatele geografice ale amplasamentului proiectului	33
5.5. Detalii privind orice variantă de amplasament care a fost luată în considerare	33
6. DESCRIEREA TUTUROR EFECTELOR SEMNIFICATIVE POSIBILE ASUPRA MEDIULUI ALE PROIECTULUI	34
6.1. Surse de poluanți și instalații pentru reținerea, evacuarea și dispersia poluanților în mediu: 34	
6.1.1. Protecția calității apelor.....	34
6.1.2. Protecția aerului.....	35
6.1.3. Protecția împotriva zgomotului și vibrațiilor	36
6.1.4. Protecția împotriva radiațiilor	37
6.1.5. Protecția solului și a subsolului.....	37
6.1.6. Protecția ecosistemelor terestre și acvatice	38
6.1.7. Protecția așezărilor umane și a altor obiective de interes public.....	43
6.1.8. Prevenirea și gestionarea deșeurilor generate pe amplasament în timpul realizării proiectului/în timpul exploatării, inclusiv eliminarea	45
6.1.9. Gospodărirea substanțelor și preparatelor chimice periculoase	50
6.2. Utilizarea resurselor naturale, în special a solului, a terenurilor, a apei și a biodiversității.....	50
7. DESCRIEREA ASPECTELOR DE MEDIU SUSCEPTIBILE A FI AFECTATE ÎN MOD SEMNIFICATIV DE PROIECT	51
7.1. Impactul asupra populației, sănătății umane, biodiversității, conservarea habitatelor naturale, a florei și a faunei sălbatice, terenurilor, solului, folosințelor, bunurilor materiale, calității și regimului cantitativ al apei, calității aerului, climei, zgomotului și vibrațiilor, peisajului și mediului vizual, patrimoniului istoric și cultural și asupra interacțiunilor dintre aceste elemente	51
7.2. Extinderea impactului (zona geografică, numărul populației/habitatelor/speciilor afectate).....	54
7.3. Magnitudinea și complexitatea impactului	54
7.4. Probabilitatea impactului	54
7.5. Durata, frecvența și reversibilitatea impactului	54
7.6. Măsurile de evitare, reducere sau ameliorare a impactului semnificativ asupra mediului.....	55
7.7. Natura transfrontalieră a impactului	55
8. PREVEDERI PENTRU MONITORIZAREA MEDIULUI	55
8.1. Dotări și măsuri prevăzute pentru controlul emisiilor de poluanți în mediu, inclusiv pentru conformarea la cerințele privind monitorizarea emisiilor prevăzute de concluziile celor mai bune tehnici disponibile aplicabile	55



9. LEGĂTURA CU ALTE ACTE NORMATIVE ȘI/SAU PLANURI/PROGRAME/STRATEGII/DOCUMENTE DE PLANIFICARE	55
9.1. Justificarea încadrării proiectului, după caz, în prevederile altor acte normative naționale care transpun legislația Uniunii Europene	55
9.2. Planul/programul/strategia/documentul de programare/planificare din care face parte proiectul, cu indicarea actului normativ prin care a fost aprobat	56
10. LUCRĂRI NECESARE ORGANIZĂRII DE ȘANTIER	57
10.1. Descrierea lucrărilor necesare organizării de șantier	57
10.2. Localizarea organizării de șantier	57
10.3. Descrierea impactului asupra mediului a lucrărilor organizării de șantier	57
10.4. Surse de poluanți și instalații pentru reținerea, evacuarea și dispersia poluanților în mediu în timpul organizării de șantier	57
10.5. Dotări și măsuri prevăzute pentru controlul emisiilor de poluanți în mediu	59
11. LUCRĂRI DE REFACERE A AMPLASAMENTULUI LA FINALIZAREA INVESTIȚIEI, ÎN CAZ DE ACCIDENTE ȘI/SAU LA ÎNCETAREA ACTIVITĂȚII, ÎN MĂSURA ÎN CARE ACESTE INFORMAȚII SUNT DISPONIBILE	59
11.1. Lucrările propuse pentru refacerea amplasamentului la finalizarea investiției, în caz de accidente și/sau la încetarea activității	59
11.2. Aspecte referitoare la prevenirea și modul de răspuns pentru cazuri de poluări accidentale	60
11.3. Aspecte referitoare la închiderea/ dezafectarea/demolarea instalației	62
11.4. Modalități de refacere a stării inițiale/reabilitare în vederea utilizării ulterioare a terenului	62
12. ANEXE – PIESE DESENATE	62
13. BIODIVERSITATEA	63
13.1. Descrierea succintă a proiectului și distanța față de aria naturală protejată de interes comunitar, precum și coordonatele geografice (Stereo 70) ale amplasamentului proiectului ..	63
13.2. Numele și codul ariei naturale protejate de interes comunitar	68
13.3. Prezența și efectivele/suprafețele acoperite de specii și habitate de interes comunitar în zona proiectului	68
13.3.1. Prezența și suprafețe acoperite de habitate de interes comunitar în zona proiectului ..	239
13.4. Justificarea dacă proiectul propus nu are legătură directă cu sau nu este necesar pentru managementul conservării ariei naturale protejate de interes comunitar	240
13.5. Estimarea impactului potențial al proiectului asupra speciilor și habitatelor din aria naturală protejată de interes comunitar	242
13.5.1. Estimarea impactului potențial al proiectului asupra speciilor de interes comunitar ..	246
13.5.2. Estimarea impactului potențial al proiectului asupra habitatelor de interes comunitar ..	262
13.6. Alte informații prevăzute în legislația în vigoare	263



Index tabele

Tabelul nr. 1. Capacități de producție preconizate	14
Tabelul nr. 2. Materii prime, materialele auxiliare și combustibilii utilizați în etapa de implementare a proiectului	17
Tabelul nr. 3. Inventarul de coordonate ale amplasamentului proiectului	33
Tabelul nr. 4. Tipurile și cantitățile de deșeuri generate în perioada de implementare	45
Tabelul nr. 5. Tipurile și cantitățile de deșeuri generate în perioada de funcționare	46
Tabelul nr. 6. Inventarul de coordonate ale amplasamentului proiectului	64
Tabelul nr. 7. Speciile prevăzute la articolul 4 din Directiva 2009/147/CE, specii enumerate în anexa II la Directiva 92/43/CEE și evaluarea sitului în ceea ce le privește	72
Tabelul nr. 8. Clase de habitate prezente în ROSPA0071 Lunca Siretului Inferior	83
Tabelul nr. 9. Specii de păsări enumerate în anexa I a Directivei Consiliului 2009/147/CE care sunt declarate în Formularul Standard al ROSPA0071 Lunca Siretului Inferior	90
Tabelul nr. 10. Clase de habitate prezente în ROSCI0162 Lunca Siretului Inferior	154
Tabelul nr. 11. Tipurile de habitate prezente în sit și evaluarea sitului în ceea ce le privește	157
Tabelul nr. 12. Speciile prevăzute la articolul 4 din Directiva 2009/147/CE, specii enumerate în anexa II la Directiva 92/43/CEE și evaluarea sitului în ceea ce le privește	167
Tabelul nr. 13. Alte specii importante de floră și faună	170
Tabelul nr. 14. Specii de mamifere enumerate în anexa II a Directivei Consiliului 92/43/CEE, care sunt declarate în Formularul Standard al ROSCI0162 Lunca Siretului Inferior	172
Tabelul nr. 15. Specii de pești enumerate în anexa II a Directivei Consiliului 92/43/CEE, care sunt declarate în Formularul Standard al ROSCI0162	182
Tabelul nr. 16. Specii de nevertebrate enumerate în anexa II a Directivei Consiliului 92/43/CEE, care sunt declarate în Formularul Standard al ROSCI0162	210
Tabelul nr. 17. <i>Deplasările în teren efectuate pe parcursul anului 2020</i>	219
Tabelul nr. 18. <i>Rezultate monitorizare – Punct 1</i>	224
Tabelul nr. 19. <i>Rezultate monitorizare – Punct 2</i>	226
Tabelul nr. 20. <i>Rezultate monitorizare – Punct 3</i>	228
Tabelul nr. 21. <i>Rezultate monitorizare – Punct 4</i>	230
Tabelul nr. 22. <i>Rezultate monitorizare – Transect 1</i>	232
Tabelul nr. 23. <i>Rezultate monitorizare – Transect 2</i>	234
Tabelul nr. 24. Indicatori-cheie cuantificabili	243
Tabelul nr. 25. Estimarea impactului în faza de implementare a proiectului	245
Tabelul nr. 26. Estimarea impactului în faza de operare a proiectului	245
Tabelul nr. 27. Estimarea impactului în faza de dezafectare a proiectului	246

Index figuri

Figura nr. 1. Localizarea proiectului în raport cu UAT Umbrărești (Sursa: Google Earth) ..	13
Figura nr. 2. Schema metodei de exploatare a agregatelor minerale	15
Figura nr. 3. Localizarea proiectului analizat (Sursa: Google Earth)	25
Figura nr. 4. Localizarea perimetrului de exploatare Umbrărești T22 – Harta Topografică (Sursa: atlas.anpm.ro)	27
Figura nr. 5. Localizarea perimetrului de exploatare Umbrărești T22 – Harta Geologică a României	28
Figura nr. 6. Legenda aferentă Hărții Geologice a României, scara 1:200.000, disponibilă pe site-ul geo-spatial.org	29



MEMORIU DE PREZENTARE pentru proiectul:
„LUCRĂRI DE AMENAJARE IAZ PISCICOL ÎN COMUNA UMBRĂREȘTI, JUDEȚUL GALAȚI”
TITULAR: KOROLIS SRL

Figura nr. 7. Localizarea proiectului în raport cu aria naturală protejată ROSPA0071 Lunca Siretului Inferior (Sursa: Google Earth).....	30
Figura nr. 8. Localizarea proiectului în raport cu aria naturală protejată ROSCI0162 Lunca Siretului Inferior (Sursa: Google Earth).....	31
Figura nr. 9. Localizarea proiectului în raport cu ariile naturale protejate (Sursa: Google Earth).....	40
Figura nr. 10. Localizarea proiectului în raport cu așezările umane (Sursa: Google Earth) ...	44
Figura nr. 11. Localizarea proiectului în raport cu monumentele istorice (Sursa: Google Earth).....	44
Figura nr. 12. Localizarea proiectului în raport cu ROSPA0071 Lunca Siretului Inferior.....	66
Figura nr. 13. Localizarea proiectului în raport cu ROSCI0162 Lunca Siretului Inferior.....	67
Figura nr. 14. Limitele Ariei de Protecție Specială Avifaunistică ROSPA0071 Lunca Siretului Inferior (Sursa: Planul de management integrat al ROSPA0071).....	70
Figura nr. 15. Distribuția speciei <i>Alcedo atthis</i> (sursa www.iucnredlist.org).....	91
Figura nr. 16. Distribuția speciei <i>Anthus campestris</i> (sursa www.iucnredlist.org).....	92
Figura nr. 17. Distribuția speciei <i>Aquila pomarina</i> (sursa www.sor.ro).....	94
Figura nr. 18. Distribuția speciei <i>Ardea purpurea</i> (sursa www.iucnredlist.org).....	96
Figura nr. 19. Distribuția speciei <i>Ardeola ralloides</i> (sursa www.iucnredlist.org).....	97
Figura nr. 20. Distribuția speciei <i>Aythya nyroca</i> (sursa www.iucnredlist.org).....	99
Figura nr. 21. Distribuția speciei <i>Branta ruficollis</i> (sursa www.iucnredlist.org).....	100
Figura nr. 22. Distribuția speciei <i>Buteo rufinus</i> (sursa www.iucnredlist.org).....	102
Figura nr. 23. Distribuția speciei <i>Chlidonias hybridus</i> (sursa www.iucnredlist.org).....	104
Figura nr. 24. Distribuția speciei <i>Chlidonias niger</i> (sursa www.sor.ro).....	106
Figura nr. 25. Distribuția speciei <i>Circus aeruginosus</i> (sursa www.iucnredlist.org).....	109
Figura nr. 26. Distribuția speciei <i>Coracias garrulus</i> (sursa www.sor.ro).....	111
Figura nr. 27. Distribuția speciei <i>Crex crex</i> (sursa www.iucnredlist.org).....	112
Figura nr. 28. Distribuția specie <i>Cygnus cygnus</i> (sursa www.iucnredlist.org).....	115
Figura nr. 29. Distribuția specie <i>Dryocopus martius</i> (sursa www.iucnredlist.org).....	117
Figura nr. 30. Distribuția speciei <i>Egretta alba</i> (sursa www.iucnredlist.org).....	119
Figura nr. 31. Distribuția speciei <i>Egretta garzetta</i> (sursa www.iucnredlist.org).....	121
Figura nr. 32. Distribuția speciei <i>Falco vespertinus</i> (sursa www.sor.ro).....	122
Figura nr. 33. Distribuția speciei <i>Gavia arctica</i> (sursa www.iucnredlist.org).....	124
Figura nr. 34. Distribuția speciei <i>Gelochelidon nilotica</i> (sursa www.iucnredlist.org).....	125
Figura nr. 35. Distribuția speciei <i>Glareola pratincola</i> (sursa www.iucnredlist.org).....	127
Figura nr. 36. Distribuția speciei <i>Haliaeetus albicilla</i> (sursa www.iucnredlist.org).....	129
Figura nr. 37. Distribuția speciei <i>Ixobrychus minutus</i> (sursa www.iucnredlist.org).....	131
Figura nr. 38. Distribuția speciei <i>Lanius collurio</i> (sursa www.iucnredlist.org).....	133
Figura nr. 39. Distribuția speciei <i>Lanius minor</i> (sursa www.iucnredlist.org).....	134
Figura nr. 40. Distribuția speciei <i>Larus minutus</i> (sursa www.iucnredlist.org).....	136
Figura nr. 41. Distribuția speciei <i>Lullula arborea</i> (sursa www.iucnredlist.org).....	138
Figura nr. 42. Distribuția speciei <i>Nycticorax nycticorax</i> (sursa www.iucnredlist.org).....	140
Figura nr. 43. Distribuția speciei <i>Pelecanus onocrotalus</i> (sursa www.iucnredlist.org).....	142
Figura nr. 44. Distribuția speciei <i>Phalacrocorax pygmeus</i> (sursa www.sor.ro).....	144
Figura nr. 45. Distribuția speciei <i>Picus canus</i> (sursa www.sor.ro).....	146
Figura nr. 46. Distribuția speciei <i>Platalea leucorodia</i> (sursa www.iucnredlist.org).....	147
Figura nr. 47. Distribuția speciei <i>Recurvirostra avosetta</i> (sursa www.iucnredlist.org).....	149
Figura nr. 48. Distribuția speciei <i>Sterna albifrons</i> (sursa www.iucnredlist.org).....	151
Figura nr. 49. Distribuția speciei <i>Sterna hirundo</i> (sursa www.iucnredlist.org).....	153
Figura nr. 50. Distribuția speciei <i>Lutra lutra</i> (Sursa: Planul de management ROSPA0171).....	173
Figura nr. 51. Distribuția speciei <i>Spermophilus citellus</i>	175



MEMORIU DE PREZENTARE pentru proiectul:
„LUCRĂRI DE AMENAJARE IAZ PISCICOL ÎN COMUNA UMBRĂREȘTI, JUDEȚUL GALAȚI”
TITULAR: KOROLIS SRL

Figura nr. 52. Distribuția speciei <i>Bombina bombina</i>	177
Figura nr. 53. Distribuția speciei <i>Emys orbicularis</i>	179
Figura nr. 54. Distribuția speciei <i>Triturus cristatus</i>	181
Figura nr. 55. Distribuția speciei <i>Aspius aspius</i> (Aun)	184
Figura nr. 56. Distribuția speciei <i>Gobio albipinnatus</i>	186
Figura nr. 57. Distribuția speciei <i>Gobio kesselari</i>	190
Figura nr. 58. Distribuția speciei <i>Gymnocephalus schraetzer</i>	192
Figura nr. 59. Distribuția speciei <i>Misgurnus fossilis</i>	194
Figura nr. 60. Distribuția speciei <i>Pelecus cultratus</i>	198
Figura nr. 61. Distribuția speciei <i>Rhodeus sericeus amarus</i>	202
Figura nr. 62. Distribuția speciei <i>Sabanejewia aurata</i>	204
Figura nr. 63. Distribuția speciei <i>Zingel streber</i>	207
Figura nr. 64. Distribuția speciei <i>Zingel zingel</i>	209
Figura nr. 65. Distribuția specie <i>Lucanus cervus</i>	211
Figura nr. 66. Distribuția speciei <i>Vertigo angustior</i>	214
Figura nr. 67. Localizarea proiectului analizat în raport cu iazul piscicol în execuție (titular BALASCOND SRL)	217
Figura nr. 68. Perioadele optime în care se realizează monitorizarea faunei	219
Figura nr. 69. Localizarea punctelor de observație (Sursa: Google Earth)	221
Figura nr. 70. Transect stabilit pentru monitorizare	222
Figura nr. 71. <i>Sterna hirundo</i> (Chira de baltă) – punct 1 monitorizare, data: 30.04.2020	236
Figura nr. 72. <i>Himantopus himantopus</i> (Piciorong)	236
Figura nr. 73. <i>Ardea cinerea</i> (Stârc cenușiu) – punct 3 monitorizare, data: 06.08.2020	236
Figura nr. 74. <i>Egretta alba</i> (egretă mare) – punct 4 monitorizare, data: 17.07.2020	236



1. DENUMIREA PROIECTULUI

Denumirea proiectului analizat în prezentul memoriu este **„LUCRĂRI DE AMENAJARE IAZ PISCICOL ÎN COMUNA UMBRĂREȘTI, JUDEȚUL GALAȚI”**.

2. TITULARUL PROIECTULUI

□ **Numele: KOROLIS SRL**

Cod Unic de Înregistrare: RO 5544151

Registrul Comerțului: J17/1102/20.04.1994

□ **Adresa sediului social:** comuna Umbrărești, nr. 555, județul Galați

□ **Adresa proiectului propus:** extravilanul comunei Umbrărești, T22, P100, P101, P102, județul Galați

□ **Numărul de telefon, de fax și adresa de e-mail, adresa paginii de internet:**
e-mail: office@korolis.ro; telefon: 0742 079 880

□ **Reprezentanți legali/împuterniciți, cu date de identificare:**

Împuternicită: DIVORI MEDIU EXPERT SRL Focșani;

□ **Numărul de telefon, de fax și adresa de e-mail, adresa paginii de internet:**
tel.: 0337 103 508, fax: 0237 230 271, e-mail: office@divori.ro;

□ **Responsabil pentru protecția mediului:** DIVORI MEDIU EXPERT SRL Focșani;

□ **Numele persoanei de contact:** Oana Savin – tel.: 0756 039 802;

– e-mail: oana.savin@divori.ro



3. DESCRIEREA CARACTERISTICILOR FIZICE ALE ÎNTREGULUI PROIECT

3.1. Un rezumat al proiectului

Titularul proiectului – KOROLIS SRL – dorește amenajarea unui nou iaz piscicol prin exploatarea agregatelor minerale (nisip și pietriș) din perimetrul Umbrărești, având suprafața de 73.141 mp, situat pe teritoriul administrativ al comunei Umbrărești, în T 22, P 100, P 101, P 102, număr cadastral 111 997, județul Galați.

Pentru realizarea investiției, a fost obținut, de la Primăria Comunei Umbrărești, Certificatul de Urbanism nr. 106/29.10.2021 de către KOROLIS SRL.

În baza certificatului sus-menționat, s-a solicitat acordul de mediu prin adresa înregistrată la A.P.M. Galați cu nr. 28175/07.12.2021.

Prin Decizia etapei de evaluare inițială nr. 1891/14.12.2021, A.P.M. Galați informează titularul asupra faptului că este necesară declanșarea procedurii de evaluare a impactului asupra mediului pentru proiectul „LUCRĂRI DE AMENAJARE IAZ PISCICOL ÎN COMUNA UMBRĂREȘTI, JUDEȚUL GALAȚI”, propus a fi amplasat în sat Condrea, comuna Umbrărești, T22, P100, P101, P102, județul Galați.

Titularul desfășoară activități similare în vecinătatea amplasamentului propus pentru realizarea proiectului analizat, respectiv:

- activitatea de amenajare iaz piscicol prin exploatarea agregatelor minerale din perimetrul de extracție situat în extravilanul comunei Umbrărești, T32, P3/4, 5/2, 8, 9, 10/1, 10/2, 11, 12, 13/2, 14, 15 lot 3, 15 lot 2, 17, 18, 19, 131, 30, NC 106573, județul Galați, reglementată prin Autorizația de mediu nr. 110/23.07.2020, emisă de A.P.M. Galați;
- activitatea de amenajare iaz piscicol prin exploatarea agregatelor minerale din perimetrul de extracție situat în extravilanul comunei Umbrărești, T32, P21, 22, 23, 25, 26, 27, 28 lot 1, 28 lot 2, 35, 36, 37, 38, 40, 41, 43, 45, 48, județul Galați, pentru care a fost emis de către A.P.M. Galați Acordul de mediu nr. 6 din 23.11.2021.

Proiectul nou propus de KOROLIS SRL constă în exploatarea agregatelor minerale (nisip și pietriș) din perimetrul de exploatare nou propus, având o suprafață de 73.141 mp.

KOROLIS SRL exploatează nisipurile și pietrișurile din terasa râului Siret, pentru a le procesa în propria stație de sortare, rezultând diverse sorturi, utilizate în lucrările de refacere a drumurilor comunale, județene și naționale, precum și în construcții.



3.2. Justificarea necesității proiectului

Titularul proiectului – KOROLIS SRL – este o companie specializată în comercializarea agregatelor naturale de balastieră.

Oportunitatea implementării proiectului propus în terasa râului Siret, în perimetrul Umbrărești, este motivată de atragerea în circuitul economic a unor suprafețe de teren neproductiv, proprietate privată, cu rezerve de nisip și pietriș ce pot fi exploatate în limitele prevăzute de lege.

Prin execuția lucrărilor de amenajare a iazului piscicol vor rezulta cantități de balast care vor fi valorificate de către titular în vederea utilizării acestora în lucrări de construcții civile și industriale.

Înființarea unui iaz piscicol în perimetrul Umbrărești este benefică întrucât terenul în prezent este neproductiv.

Din punct de vedere al dezvoltării locale, iazul amenajat prin excavarea balastului de către SC KOROLIS SRL, va reprezenta un punct de atracție turistică prin asigurarea unui loc pentru practicarea pescuitului sportiv, realizarea unei capacități de producție piscicolă, care va alimenta zonele rurale învecinate, contribuind la dinamizarea economiei din zonă.

Din punct de vedere al protecției naturii înființarea iazului va determina schimbări la nivelul ecosistemelor din regiune prin înlocuirea parțială a biocenozelor de stepă caracteristice teraselor albiei râului Siret cu ecosisteme de zone umede.

Aceste modificări vor conduce la dezvoltarea biodiversității în zonă mai ales în condițiile încurajării formării de stufrărișuri și a amenajării unor spații verzi în vecinătatea iazului prin plantare de specii de arbori și arbuști caracteristice zonei.

Prin realizarea investiției se preconizează:

- asigurarea unui loc pentru practicarea pescuitului sportiv;
- realizarea unei capacități de producție piscicolă care va alimenta zonele rurale învecinate;
- soluționarea unor probleme de mediu (sistematizarea unei excavații rămase în urma valorificării rezervelor de balast);
- realizarea unei investiții cu impact pozitiv asupra mediului, atât prin atragerea în circuitul economic a unor suprafețe de teren slab productiv, cât și prin plantațiile de arbori decorativi proiectate.



3.3. Valoarea investiției

Valoarea investiției „LUCRĂRI DE AMENAJARE IAZ PISCICOL ÎN COMUNA UMBRĂREȘTI, JUDEȚUL GALAȚI” este de aprox. 510.000 lei.

3.4. Perioada de implementare propusă

Perioada estimată pentru realizarea lucrărilor prevăzute în proiectul propus de KOROLIS SRL este de 5 ani, începând cu anul 2022.

3.5. Planșe reprezentând limitele amplasamentului proiectului, inclusiv orice suprafață de teren solicitată pentru a fi folosită temporar (planuri de situație și amplasamente)

Proiectul propus va fi amplasat în extravilanul comunei Umbrărești, T22, parcelele 100, 101, 102 din județul Galați.

Terenul, cu suprafața totală de **77.180 m²** se află în proprietatea numitului Rădulescu Costel și a fost dat spre folosință pe o perioadă de 30 de ani societății KOROLIS SRL, în baza Contractului de Comodat nr. 1829/22.10.2021.

Vecinătăți:

- În partea de est: drum de exploatare și iaz piscicol în curs de execuție (BALASCOND SRL);
- În partea de vest: proprietate privată;
- În partea de nord: proprietate privată;
- În partea de sud: drum de exploatare și proprietate privată.

Suprafața totală a terenului este de 77.180 m², iar suprafața totală a perimetrului este de 73.141 m², din care suprafața de amenajare a iazului piscicol (la nivelul luciului de apă) este de 64.000 m².

Se anexează plan de situație, scara 1:2 000.

Localizarea proiectului analizat în raport cu UAT Comuna Umbrărești este evidențiată în imaginea de mai jos:



MEMORIU DE PREZENTARE pentru proiectul:
„LUCRĂRI DE AMENAJARE IAZ PISCICOL ÎN COMUNA UMBRĂREȘTI, JUDEȚUL GALAȚI”
TITULAR: KOROLIS SRL



Figura nr. 1. Localizarea proiectului în raport cu UAT Umbrărești (Sursa: Google Earth)



3.6. O descriere a caracteristicilor fizice ale întregului proiect, formele fizice ale proiectului (planuri, clădiri, alte structuri, materiale de construcție și altele)

Se prezintă în continuare (punctele 3.6.1. – 3.6.14), elementele specifice caracteristice proiectului propus:

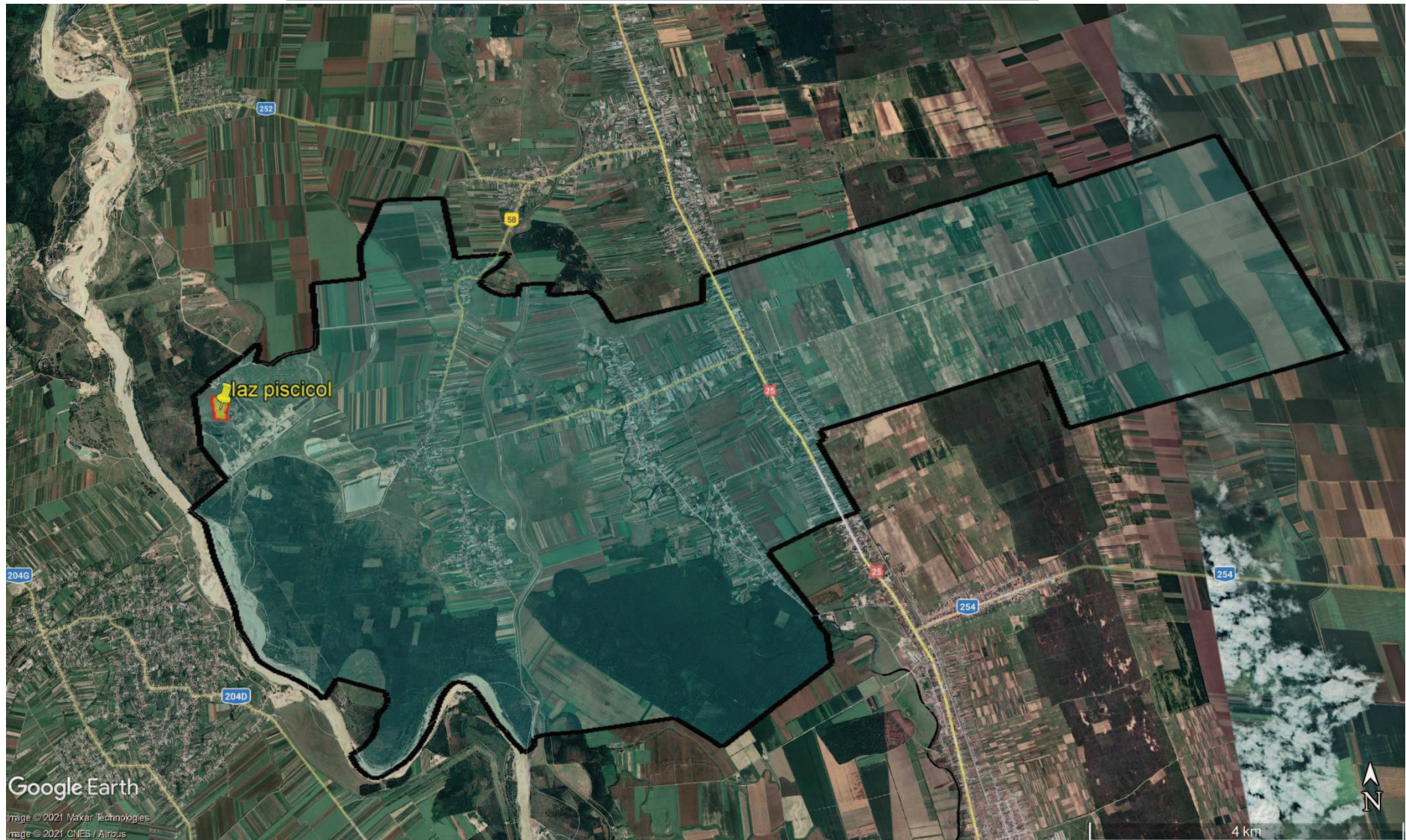
3.6.1. Profilul și capacitățile de producție

Profilul de activitate al obiectivului rezultat în urma exploatării agregatelor minerale, va fi de creștere în sistem intensiv a unor specii de pești de cultură.

Capacitățile de producție preconizate sunt prezentate în tabelul de mai jos:

Tabelul nr. 1. Capacități de producție preconizate

Etapa proiectului propus	Produs exploatat	Producție estimată
Etapa de implementare proiectului	Agregate de minerale (nisip și pietriș)	709.814 m³ (cantitate ce va fi exploatată în perioada 2022 – 2027)
Etapa de funcționare a proiectului	Pește	5.000 kg / sezon de creștere (cca. 6 luni)

3.6.2. Descrierea instalației și a fluxurilor tehnologice existente pe amplasament (după caz)

Nu este cazul.

Folosința actuală a terenului este arabil.

3.6.3. Descrierea proceselor de producție ale proiectului propus, în funcție de specificul investiției, produse și subproduse obținute, mărimea, capacitatea

Etapa de implementare a proiectului

În prima etapă nu se vor desfășura activități de producție, ci de exploatare a agregatelor minerale în vederea amenajării unui iaz piscicol.

Exploatarea nisipului și pietrișului din perimetrul Umbrărești se va face ținând cont de:

- caracteristicile fizice ale materialului (depozit eterogen de nisipuri, pietrișuri și bolovănișuri, cu intercalații argiloase, cu o dezvoltare tabulară);



MEMORIU DE PREZENTARE pentru proiectul:
„LUCRĂRI DE AMENAJARE IAZ PISCICOL ÎN COMUNA UMBRĂREȘTI, JUDEȚUL GALAȚI”
TITULAR: KOROLIS SRL

- dotare tehnico- materială;

În stabilirea elementelor geometrice ale treptelor se va ține cont de înălțimea utilajului folosit (încărcător pe pneuri, **Excavator** tip Hitachi ZX470CLH cu cupa de 1,7 mc), de dezvoltarea tabulară a zăcământului și de natura rocii.

Metoda de exploatare va fi prin fâșii paralele succesive, cu latura 1-2, cu exploatarea acestora în fâșii cu lățimea de maxim 10 m, în 2 trepte de exploatare (treapta I: 5,5 m – exclusiv coperta, treapta a II-a: 3,5 m).



Figura nr. 2. Schema metodei de exploatare a agregatelor minerale

În timpul excavării se va acorda o mare atenție respectării cu strictețe a limitelor pentru zona de extracție propusă. În scopul respectării limitelor de extracție se vor avea în vedere pilierii de siguranță față de drum și terenuri riverane.

În stabilirea elementelor geometrice ale treptelor se va ține cont de înălțimea utilajului folosit (**Excavator** tip Hitachi ZX470CLH cu cupa de 1,7 mc), de dezvoltarea tabulară a zăcământului, de stratificația cvasi orizontală a depozitului și de natura rocii.

Unghiul de taluz va fi de 60° .

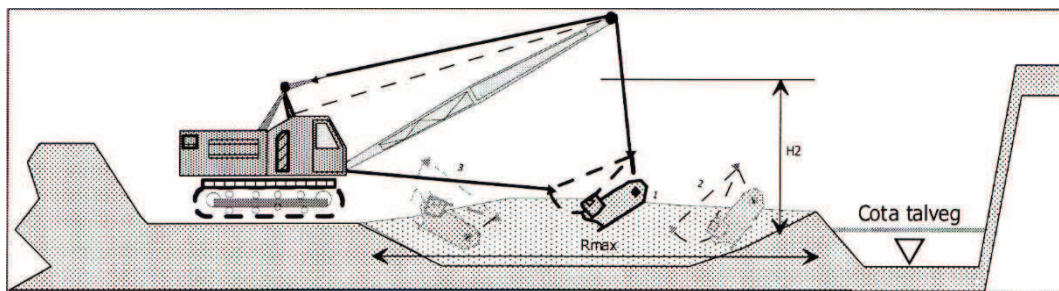
Tehnologia de lucru utilizată va consta în:

- decopertarea stratului superficial cu ajutorul excavatorului pe suprafața panoului de exploatare, încărcarea materialului extras, transportul acestuia în locurile de depozitare, stocarea temporară a materialului extras;
- nivelarea cu ajutorul buldozerului;
- trasarea fâșiilor de exploatare cu materializarea lor pe teren prin bornare;
- excavarea fâșiilor în fâșii paralele cu latura 1-2, excavatorul înaintând pe centrul fâșiei;
- transportul materialelor în stare brută, cu autpobasculante la beneficiari;
- asigurarea stabilității taluzelor prin impermeabilizarea cu o parte din materialul argilos



MEMORIU DE PREZENTARE pentru proiectul:
„LUCRĂRI DE AMENAJARE IAZ PISCICOL ÎN COMUNA UMBRĂREȘTI, JUDEȚUL GALAȚI”
TITULAR: KOROLIS SRL

rezultat din decopertare.

Pierderile de transport sunt practic nule datorită distanței foarte mici de transport.

Respectând condițiile de mai sus, exploatarea zăcămintului se va face pe întreaga grosime, în condiții de siguranță și eficiență economică maximă.

Agregatele minerale vor fi valorificate fie în stare brută, fie prelucrate cu ajutorul stației de spălare sortare, în funcție de cerințele beneficiarilor.

Agregatele minerale vor fi valorificate în stare prelucrată și sub formă de balast.

Elementele geometrice ale exploatării

Suprafața totală a perimetrului este de = **7.31 ha**, din care:

Adâncimea maximă de exploatare = **11,5 m**, inclusiv coperta;

Grosimea medie a stratului util va fi de = **6 m**.

Unghiul de taluz pentru accesul auto în zona de exploatare = **25 grade**.

Lățimea bermei de siguranță este de minim **1,0 m** și va fi realizată la cota 20.50 mdM.

Nivelul hidrostatic în aceasta zonă se află la adâncimi de aproximativ **8 m**, față de sol.

În timpul excavării se va acorda o mare atenție respectării cu strictețe a limitelor pentru zona de extracție propusă. În acest scop se vor avea în vedere pilierii de siguranță față de drum și terenuri riverane.

Lucrările realizate de S.C. KOROLIS SRL se încadrează în schema cadru de amenajare a bazinului hidrografic al râului Siret.



MEMORIU DE PREZENTARE pentru proiectul:
„LUCRĂRI DE AMENAJARE IAZ PISCICOL ÎN COMUNA UMBRĂREȘTI, JUDEȚUL GALAȚI”
TITULAR: KOROLIS SRL

3.6.4. Materiile prime, energia și combustibilii utilizați, cu modul de asigurare a acestora

□ **În etapa de implementare a proiectului**

Materiile prime/materialele auxiliare și combustibilii utilizați în vederea amenajării iazului piscicol prin exploatarea agregatelor minerale sunt:

Tabelul nr. 2. Materii prime, materialele auxiliare și combustibilii utilizați în etapa de implementare a proiectului

Nr. crt.	Materie primă	Energie	Combustibili	Scopul utilizării	Modul de asigurare
1			Motorină	Alimentarea utilajelor necesare executării lucrărilor	Stații autorizate de distribuție a carburanților; pe amplasament nu vor exista rezervoare pentru depozitarea combustibililor
2	Pământ			Construirea bermei din jurul iazului (lățimea primei berme de siguranță este de minim 1 m și va fi realizată la cota 20,5 mdM)	Materialul existent în malurile balastierei
7	Apă potabilă			Consum uman (îmbuteliată la PET sau canistre de 2,5 – 10 litri)	Achiziționată din comerț
8	Apă tehnologică			Asigurarea volumului de umplere a iazului	Pânza de apă freatică și precipitații

3.6.5. Racordarea la rețelele utilitare existente în zonă

Nu este cazul.

Alimentarea cu apă a bazinelor pentru umplerea, primenirea și completarea apei se va face din pânza freatică și din ape meteorice.

Nu se evacuează apa din bazinul piscicol amenajat decât pe cale naturală (pierderi prin evapotranspirație).

3.6.6. Descrierea lucrărilor de refacere a amplasamentului în zona afectată de execuția investiției

După finalizarea lucrărilor necesare implementării proiectului se vor efectua lucrări de refacere a amplasamentului, respectiv:

- se vor îndepărta de pe amplasament toate deșeurile și resturile de materiale de construcții, rezultate în etapa de construire și care au fost stocate temporar în spații special amenajate;
- se vor ridica de pe amplasament utilajele și containerele folosite pentru organizarea execuției (organizarea de șantier);
- se vor reface căile de acces afectate de transportul diferitelor materiale;
- se vor planta puieți de arbori în jurul microfermei pentru a crea o perdea de protecție pentru bazine și chiar un microclimat pozitiv pentru amenajare.

3.6.7. Căi noi de acces sau schimbări ale celor existente

Pentru amenajarea iazului nu sunt necesare căi noi de acces sau schimbări ale celor existente.

Pe laturile din partea de est și de sud ale iazului propus există drumuri de exploatare.

Accesul pe amplasament se realizează din drumul județean ce leagă localitatea Condrea de DN 25 Galați-Hanu Conachi-Tecuci, pe drum de exploatare în lungime de aproximativ 10 km, care ajunge în zona dig-mal stâng râul Siret.

Pentru transport se vor utiliza numai drumurile pentru care există acordul primăriei, fiind interzisă orice deviere de la traseele stabilite sau lățiri ale carosabilelor pe anumite porțiuni deteriorate.



MEMORIU DE PREZENTARE pentru proiectul:
„LUCRĂRI DE AMENAJARE IAZ PISCICOL ÎN COMUNA UMBRĂREȘTI, JUDEȚUL GALAȚI”
TITULAR: KOROLIS SRL

Pentru utilizarea drumului în lungime de aproximativ 0,5 km față de stația de sortare se va solicita acceptul Consiliului Local Umbrărești.

Întreținerea drumului de acces se face prin lucrări de astupare a gropilor apărute, volume mai mari de piatră și balast fiind puse în special toamna și primăvara.

De asemenea, urmează a se executa și breteaua de legătură spre prima fâșie de exploatare, lucrările începând cu trimestrul III 2022.

Mijloacele de transport vor fi încărcate la capacitatea lor optimă, evitându-se astfel pierderile de material pe traseu.

3.6.8. Resursele naturale folosite în construcție și funcționare

Resursele naturale utilizate pentru „LUCRĂRI DE AMENAJARE IAZ PISCICOL ÎN COMUNA UMBRĂREȘTI, JUDEȚUL GALAȚI” și în etapa de funcționare, sunt:

□ Resurse naturale folosite în construcție

Resursele naturale folosite în etapa de amenajare a iazului piscicol sunt:

- **pământ** – pentru construirea bermei din jurul heleșteului, în vederea asigurării unui acces rezonabil în orice punct al acestuia; lățimea coronamentului va fi de minim 1 m, cu o pantă, pe taluzul către apă, de până la 60 de grade; pentru construcția bermei se va utiliza materialul existent în malurile balastierei;
- **combustibili** – pentru alimentarea utilajelor necesare executării lucrărilor de amenajare a iazului și pentru alimentarea generatorului electric;
- **apă tehnologică** – pentru asigurarea volumului de umplere a iazului; volumul necesar va fi asigurat din pânza freatică și din ape meteorice;
- **apă potabilă** – pentru consumul angajaților.

□ Resurse naturale folosite în funcționare

Resursele naturale folosite în etapa de exploatare a iazului piscicol sunt:

- **apă tehnologică** – pentru compensarea pierderilor de apă pe cale naturală; volumul necesar va fi asigurat din pânza freatică și din ape meteorice;
- **apă potabilă** – pentru consumul angajaților.



3.6.9. Metode folosite în construcție/demolare

În procesul de implementare a proiectului propus, se vor folosi următoarele metode folosite în construcție, respectiv:

- excavații cu utilaje specializate;
- geometrizarea gropilor de exploatare;
- realizarea lucrărilor de terasamente (diguri laterale de contur, berma);
- taluzarea malurilor, așternerea stratului fertil pe taluze și berma.

3.6.10. Planul de execuție, cuprinzând faza de construcție, punerea în funcțiune, exploatare, refacere și folosire ulterioară

Pentru realizarea proiectului, titularul – KOROLIS SRL a avut în vedere parcurgerea următoarele etape:

→ **Etapa de planificare preliminară și cea de planificare detaliată**, care au inclus:

- pregătirea și desfășurarea procedurilor necesare în vederea încheierii contractelor de servicii proiectanților, experților, arhitecților, inginerilor implicați în proiectarea și construcția iazului piscicol;
- obținerea certificatului de urbanism și supunerea proiectului și a planurilor spre avizare autorităților locale din comuna Umbrărești și din județul Galați, în vederea obținerii autorizației de construire necesare și revizuirea, după caz, a planurilor pentru a asigura respectarea normelor aplicabile, respectiv legislația privind asigurarea calității în construcții, normele de sănătate și de securitate, cele de apărare împotriva inundațiilor, protecția mediului, etc.;
- elaborarea unui deviz actualizat pentru a confirma costurile totale estimate;
- dezvoltarea proiectului și a planurilor detaliate corespunzătoare, pe baza specificațiilor tehnice revizuite și a unui proces continuu de optimizare a valorii.

→ **Etapa de planificare a execuției** presupune ajustarea planurilor elaborate în cadrul etapei de planificare detaliată, în vederea facilitării amenajării iazului piscicol propus de titular.

Execuția lucrărilor se va efectua cu respectarea strictă a condițiilor impuse în proiectul tehnic (P.Th), pe baza căruia se vor elabora detalii de execuție (D.E.).

Acestea se vor elabora cu luarea în considerare a documentației tehnice pentru obținerea autorizației de construire (D.T.A.C.) și a condițiilor/măsurilor din avizele obținute și studiile



MEMORIU DE PREZENTARE pentru proiectul:
„LUCRĂRI DE AMENAJARE IAZ PISCICOL ÎN COMUNA UMBRĂREȘTI, JUDEȚUL GALAȚI”
TITULAR: KOROLIS SRL

elaborate, solicitate prin certificatul de urbanism și care vor sta la baza emiterii autorizației de construire.

Faza de construcție – planul de execuție va fi întocmit cu respectarea tuturor prevederilor legislative în vigoare. Totodată vor fi respectate toate prevederile din avizele și acordurile care au stat la baza emiterii autorizației de construire.

Punerea în funcțiune a investiției se va face după parcurgerea următoarelor etape:

- efectuarea recepției lucrărilor de construcție (întocmirea procesului-verbal de recepție la terminarea lucrărilor);
- verificarea respectării condițiilor din acordul de mediu, de către autoritățile competente de mediu (APM Galați);
- obținerea tuturor autorizațiilor necesare pentru funcționare, inclusiv a autorizației de mediu revizuite.

Exploatarea - în această etapă se vor derula toate activitățile specifice funcționării unui iaz pisciol, descrise mai sus, în prezenta lucrare.

Refacerea și folosirea ulterioară – pentru refacerea și folosirea ulterioară se vor adopta soluții tehnice optime la momentul respectiv pentru utilizarea terenului ori a iazului amenajat. Aceste soluții se vor adopta după notificarea autorității competente de mediu și în conformitate cu cerințele/restricțiile și actele de reglementare din legislația aplicabilă la momentul respectiv.

3.6.11. Relația cu alte proiecte existente sau planificate

În zona analizată există lucrări similare aflate în diferite stadii de aprobare/execuție.

Titularul desfășoară activități similare în vecinătatea amplasamentului propus pentru realizarea proiectului analizat, respectiv:

- activitatea de amenajare iaz piscicol prin exploatarea agregatelor minerale din perimetrul de extracție situat în extravilanul comunei Umbrărești, T32, P3/4, 5/2, 8, 9, 10/1, 10/2, 11, 12, 13/2, 14, 15 lot 3, 15 lot 2, 17, 18, 19, 131, 30, NC 106573, județul Galați, reglementată prin Autorizația de mediu nr. 110/23.07.2020, emisă de A.P.M. Galați;
- activitatea de amenajare iaz piscicol prin exploatarea agregatelor minerale din perimetrul de extracție situat în extravilanul comunei Umbrărești, T32, P21, 22, 23, 25, 26, 27, 28 lot 1, 28 lot 2, 35, 36, 37, 38, 40, 41, 43, 45, 48, județul Galați, pentru care a fost emis de către A.P.M. Galați Acordul de mediu nr. 6 din 23.11.2021.



MEMORIU DE PREZENTARE pentru proiectul:
„LUCRĂRI DE AMENAJARE IAZ PISCICOL ÎN COMUNA UMBRĂREȘTI, JUDEȚUL GALAȚI”
TITULAR: KOROLIS SRL

De asemenea, în zona de est a amplasamentului propus pentru amenajarea iazului piscicol de către KOROLIS SRL există un iaz piscicol în curs de execuție începând cu anul 2014, titularul activității fiind BALASCOND SRL.

Proiectul nou propus de KOROLIS SRL constă în exploatarea agregatelor minerale (nisip și pietriș) din perimetrul de exploatare nou propus, având o suprafață de 73.141 mp.

3.6.12. Detalii privind alternativele care au fost luate în considerare

Nu este cazul.

Titularul proiectului nu a prezentat alte alternative luate în considerare privind proiectul propus.

3.6.13. Alte activități care pot apărea ca urmare a proiectului (de exemplu, extragerea de agregate, asigurarea unor noi surse de apă, surse sau linii de transport al energiei, creșterea numărului de locuințe, eliminarea apelor uzate și a deșeurilor)

Pentru construirea și funcționarea iazului piscicol se vor desfășura următoarele activități:

- extragere agregate minerale din perimetrul de exploatare, în baza permiselor emise de A.N.R.M. București;
- preluarea deșeurilor rezultate în etapa de construire și apoi în etapa de funcționare a iazului piscicol, în vederea valorificării ori eliminării, de către operatori economici autorizați.

3.6.14. Alte autorizații cerute pentru proiect

Prin Certificatul de Urbanism nr. 106/29.10.2021, emis de către Primăria Comunei Umbrărești au fost solicitate următoarele:

1. documentații tehnice:
 - D.T.A.C.
 - D.T.O.E.
2. avize și acorduri privind utilitățile urbane și infrastructura:
 - gaze naturale – S.N.T.G.N. „TRANSGAZ” S.A. Mediaș
 - alimentare cu energie electrică
3. avize și acorduri privind:



MEMORIU DE PREZENTARE pentru proiectul:
„LUCRĂRI DE AMENAJARE IAZ PISCICOL ÎN COMUNA UMBRĂREȘTI, JUDEȚUL GALAȚI”
TITULAR: KOROLIS SRL

- sănătatea populației
4. avize/acorduri specifice ale administrației publice centrale și/sau ale serviciilor descentralizate ale acestora:
- Apele Române.

4. DESCRIEREA LUCRĂRILOR DE DEMOLARE NECESARE

4.1. Planul de execuție a lucrărilor de demolare, de refacere și folosire ulterioară a terenului

Nu este cazul.

4.2. Descrierea lucrărilor de refacere a amplasamentului

Nu este cazul.

4.3. Căi noi de acces sau schimbări ale celor existente, după caz

Nu este cazul.

4.4. Metode folosite în demolare

Nu este cazul.

4.5. Detalii privind alternativele care au fost luate în considerare

Nu este cazul.

4.6. Alte activități care pot apărea ca urmare a demolării (eliminarea deșeurilor)

Nu este cazul.

5. DESCRIEREA AMPLASĂRII PROIECTULUI

Perimetrul de exploatare propus pentru înființarea iazului piscicol este situat pe malul stâng al râului Siret, în primul nivel de terasă, în apropierea contactului dintre acest nivel de terasă și terasa înaltă, pe teritoriul administrativ al satului Condrea, comuna Umbrărești, în T22, P 100, 101, 102, având numărul cadastral 111 997.

Vecinătăți:

- În partea de est: drum de exploatare și iaz piscicol în curs de execuție (BALASCOND SRL);
- În partea de vest: proprietate privată;



MEMORIU DE PREZENTARE pentru proiectul:
„LUCRĂRI DE AMENAJARE IAZ PISCICOL ÎN COMUNA UMBRĂREȘTI, JUDEȚUL GALAȚI”
TITULAR: KOROLIS SRL

- În partea de nord: proprietate privată;
- În partea de sud: drum de exploatare și proprietate privată.

Din punct de vedere administrativ, amplasamentul proiectului se află în satul Condrea, comuna Umbrărești, județul Galați.

Din punct de vedere fizico-geografic, amplasamentul este situat în marea unitate geomorfologică Câmpia Română, în terasa malului stâng al râului Siret, în apropierea contactului dintre acest nivel de terasă și terasa înaltă.

Din punct de vedere hidrografic, proiectul analizat este localizat în bazinul hidrografic al râului Siret, pe cursul de apă al râului Siret, cod cadastral XII.12.00.00.00, corp de apă subteran ROSI05 Câmpia Siretului Inferior.

Digul de apărare mal stâng al râului Siret se află în apropierea perimetrului, zona fiind neinundabilă.

Din punct de vedere geomorfologic, zona în care este situat perimetrul de exploatare Umbrărești se află în Câmpia Tecuci, o câmpie de terase, acoperită de loess și dune de nisip.

Din punct de vedere climatic, zona aparține climatului temperat-continental, cu veri excesiv de călduroase și ierni reci, geroase, cu viscole puternice.

Proiectul propus se suprapune în totalitate Ariei de Protecție Specială Avifaunistică ROSPA0071 Lunca Siretului Inferior și Sitului de Importanță Comunitară ROSCI0162 Lunca Siretului Inferior.

Localizarea proiectului este prezentată în imaginea următoare:



MEMORIU DE PREZENTARE pentru proiectul:
„LUCRĂRI DE AMENAJARE IAZ PISCICOL ÎN COMUNA UMBRĂREȘTI, JUDEȚUL GALAȚI”
TITULAR: KOROLIS SRL



Figura nr. 3. Localizarea proiectului analizat (Sursa: Google Earth)



5.1. Distanța față de granițe pentru proiectele care cad sub incidența convenției privind evaluarea impactului asupra mediului în context transfrontieră, adoptată la 25 februarie 1991, ratificată prin legea nr. 22/2001

Proiectul nu cade sub incidența Convenției privind evaluarea impactului asupra mediului în context transfrontieră.

5.2. Localizarea amplasamentului în raport cu patrimoniul cultural

Amplasamentul analizat se află la o distanță considerabilă față de patrimoniul cultural, potrivit Listei monumentelor istorice, actualizată, aprobată prin Ordinul Ministrului Culturii și Cultelor nr. 2314/2004, cu modificările ulterioare și Repertoriului arheologic național prevăzut de O.G nr. 43/2000 privind protecția patrimoniului arheologic și declararea unor situri arheologice ca zone de interes național, republicată, cu modificările și completările ulterioare.

5.3. Hărți, fotografii ale amplasamentului, care pot oferi informații privind caracteristicile fizice ale mediului, atât naturale, cât și artificiale

Din punct de vedere geomorfologic, zona în care este situat perimetrul de exploatare Umbrărești T22 se află în Câmpia Tecuci, o câmpie cu terase, acoperită de loess și dune de nisip.

Din punct de vedere fizico-geografic, zona de amplasament se află situată în marea unitate geomorfologică Câmpia Română, într-o zonă de subsidență accentuată, Câmpia Siretului Inferior, la contactul cu partea sudică a Culoarului Siretului, altitudinea medie din zonă fiind de aproximativ 27.50 mdM.



MEMORIU DE PREZENTARE pentru proiectul:
„LUCRĂRI DE AMENAJARE IAZ PISCICOL ÎN COMUNA UMBRĂREȘTI, JUDEȚUL GALAȚI”
TITULAR: KOROLIS SRL



Figura nr. 4. Localizarea perimetrului de exploatare Umbrărești T22 – Harta Topografică (Sursa: atlas.anpm.ro)



MEMORIU DE PREZENTARE pentru proiectul:
„LUCRĂRI DE AMENAJARE IAZ PISCICOL ÎN COMUNA UMBRĂREȘTI, JUDEȚUL GALAȚI”
TITULAR: KOROLIS SRL

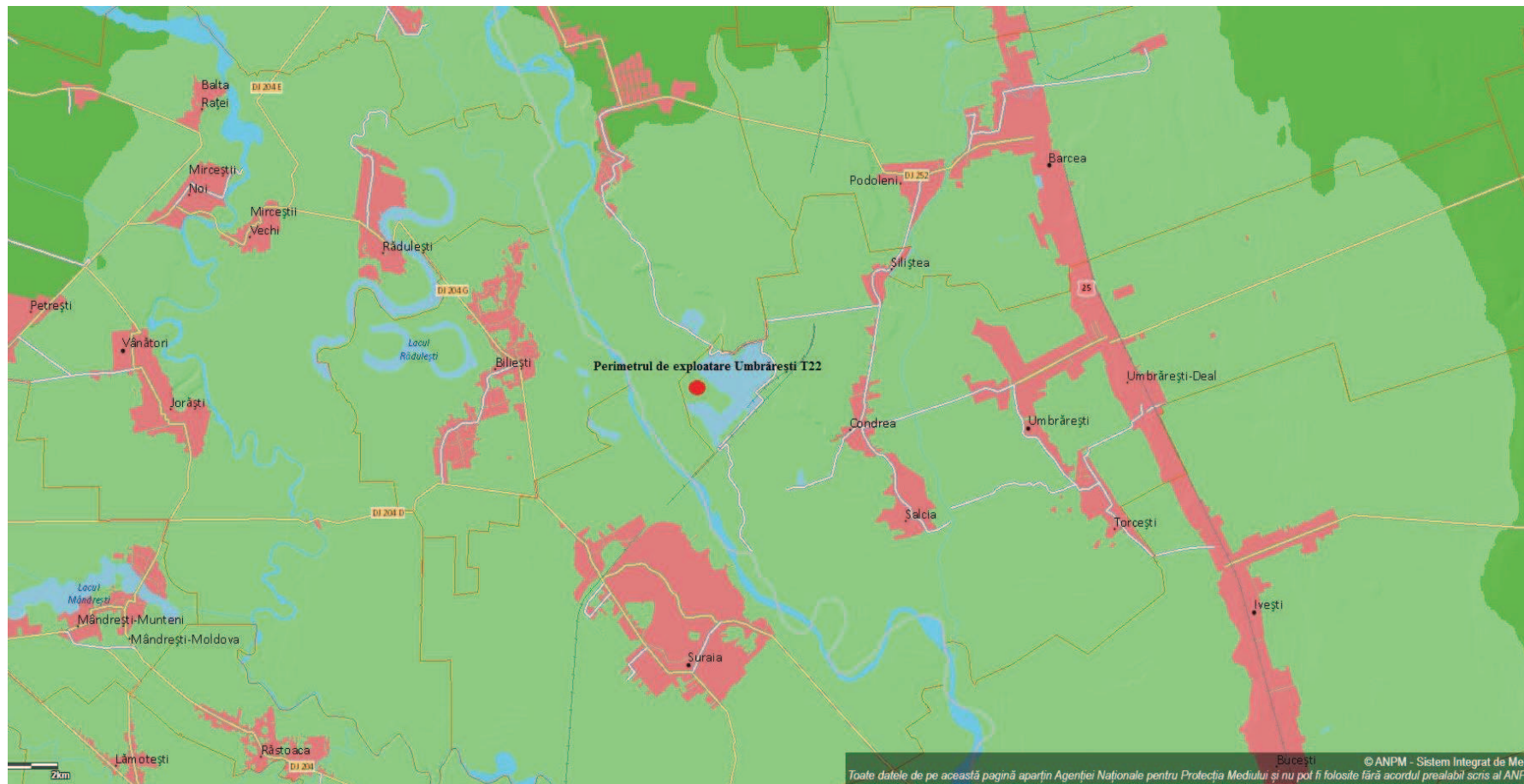

Figura nr. 5. Localizarea perimetrului de exploatare Umbrărești T22 – Harta Geologică a României
(Sursa: geo-spatial.org prin accesarea aplicației Google Earth)



MEMORIU DE PREZENTARE pentru proiectul:
„LUCRĂRI DE AMENAJARE IAZ PISCICOL ÎN COMUNA UMBRĂREȘTI, JUDEȚUL GALAȚI”
TITULAR: KOROLIS SRL

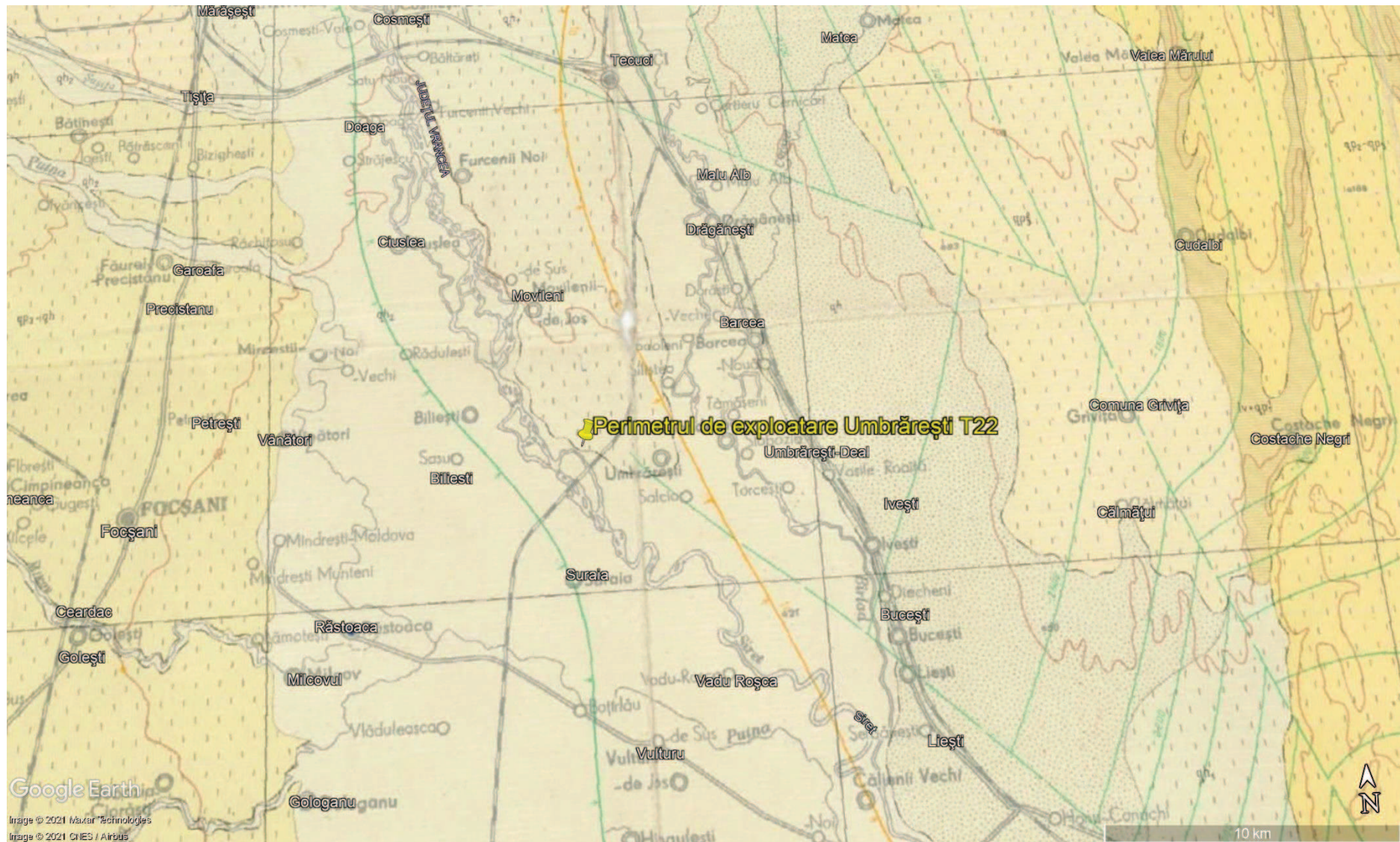

Figura nr. 6. Legenda aferentă Hărții Geologice a României, scara 1:200.000, disponibilă pe site-ul geo-spatial.org



MEMORIU DE PREZENTARE pentru proiectul:
„LUCRĂRI DE AMENAJARE IAZ PISCICOL ÎN COMUNA UMBRĂREȘTI, JUDEȚUL GALAȚI”
TITULAR: KOROLIS SRL

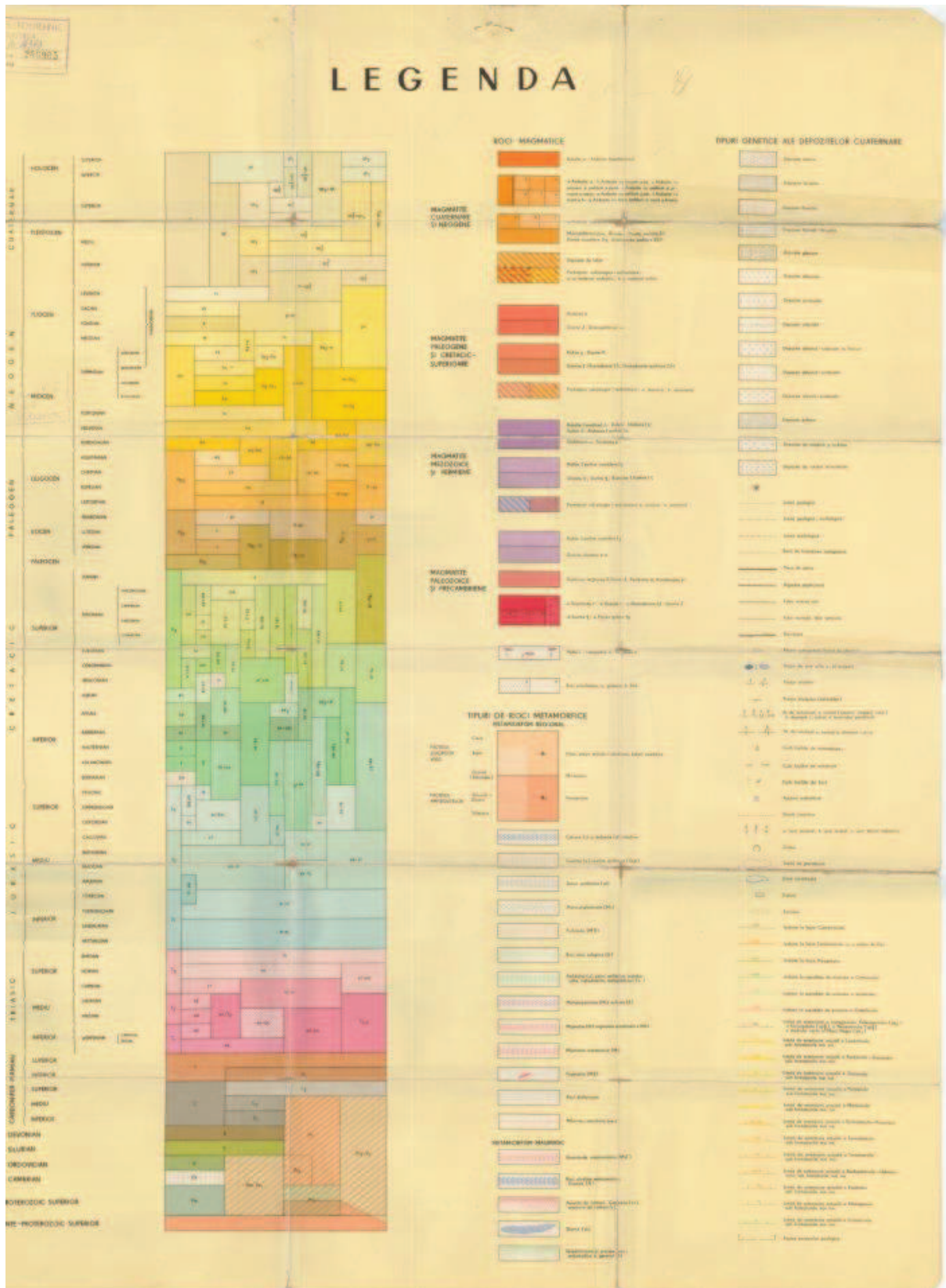

Figura nr. 7. Localizarea proiectului în raport cu aria naturală protejată ROSPA0071 Lunca Siretului Inferior (Sursa: Google Earth)

MEMORIU DE PREZENTARE pentru proiectul:
„LUCRĂRI DE AMENAJARE IAZ PISCICOL ÎN COMUNA UMBRĂREȘTI, JUDEȚUL GALAȚI”
TITULAR: KOROLIS SRL



Figura nr. 8. Localizarea proiectului în raport cu aria naturală protejată ROSCI0162 Lunca Siretului Inferior (Sursa: Google Earth)

5.3.1. Alte informații privind folosințele actuale și planificate ale terenului atât pe amplasament, cât și pe zone adiacente acestuia

Conform Certificatului de Urbanism nr. 106 din 29.10.2021, emis de Primăria Comunei Umbrărești, județul Galați, folosința actuală a terenului deținut de titular, cu suprafața totală de 77.180 mp, este arabil.

Amplasamentul proiectului este prevăzut în Documentația de Urbanism nr. 251/2008, aprobată prin H.C.L. Umbrărești nr. 13/30.03.2010.

Destinația propusă a terenului este „*lucrări de amenajare iaz piscicol în comuna Umbrărești, județul Galați.*”

5.3.2. Alte informații privind politicile de zonare și de folosire a terenului

În prezent, terenul este neproductiv, iar titularul proiectului intenționează să definitiveze amenajarea piscicolă simplă cu următoarele caracteristici:

- suprafață totală a perimetrului: 7.31 ha;
- suprafață amenajare iaz piscicol (la nivelul luciului de apă): 6.40 ha;
- adâncimea maximă de excavare, inclusiv coperta: 11,5 m;
- grosimea medie a stratului util: 6 m;
- lățimea primei berme de siguranță va fi de minim 1 m și va fi realizată la cota 20,50 mdM;
- diguri de contur pe laturi, având $L=1160$ m, vor avea secțiune trapezoidală, având dimensiunile maxime $B = 4$ m, $b = 2$ m, $h = 1$ m;
- taluzele acumulării (partea de deasupra nivelului hidrostatic) vor fi impermeabilizate cu sol;
- unghi de taluz de până la 60° .

Digurile laterale, precum și fixarea taluzelor aflate deasupra nivelului hidrostatic se poate face cu sterilul provenit prin decopertare, precum și cu lentilele de argilă întâlnite, zăcământul având o structură încrucișată, alternând strate cu nisip și pietriș cu intercalații de argilă.

5.3.3. Alte informații privind arealele sensibile

Proiectul propus se suprapune Ariei de Protecție Specială Avifaunistică ROSPA0071 Lunca Siretului Inferior și Sitului de Importanță Comunitară ROSCI0162 Lunca Siretului Inferior.



MEMORIU DE PREZENTARE pentru proiectul:
„LUCRĂRI DE AMENAJARE IAZ PISCICOL ÎN COMUNA UMBRĂREȘTI, JUDEȚUL GALAȚI”
TITULAR: KOROLIS SRL

Descrierea proiectului „LUCRĂRI DE AMENAJARE IAZ PISCICOL ÎN COMUNA UMBRĂREȘTI, JUDEȚUL GALAȚI” în raport cu ariile naturale protejate sus-menționate se regăsește în Capitolul 13. *Biodiversitatea* al prezentului memoriu de prezentare.

5.4. Coordonatele geografice ale amplasamentului proiectului

Coordonatele geografice ale amplasamentului proiectului propus de KOROLIS SRL, în sistem de proiecție națională Stereo 1970, conform Fișei de localizare a perimetrului de exploatare anexate, se regăsesc în tabelul de mai jos:

Tabelul nr. 3. Inventarul de coordonate ale amplasamentului proiectului

Nr. pct.	Coordonate	
	X / Lat.	Y / Long.
1	471354	686071
2	471388	686259
3	471298	686318
4	471208	686335
5	471152	686334
6	471133	686316
7	471098	686320
8	471090	686340
9	470035	686353
10	470996	470996
11	470997	470997
12	471007	471007
13	471001	471001
14	471008	471008
15	471020	471020
16	471016	471016
17	471008	471008
S = 73 141 mp		

5.5. Detalii privind orice variantă de amplasament care a fost luată în considerare

Nu este cazul. Titularul proiectului nu a prezentat alte variante de amplasament pe care le-a luat în considerare.

Iazul piscicol va fi amenajat pe amplasamentul din județul Galați, extravilanul comunei Umbrărești, Tarla 22, Parcelele 100, 101, 102.



6. DESCRIEREA TUTUROR EFECTELOR SEMNIFICATIVE POSIBILE ASUPRA MEDIULUI ALE PROIECTULUI

6.1. Surse de poluanți și instalații pentru reținerea, evacuarea și dispersia poluanților în mediu:

6.1.1. Protecția calității apelor

6.1.1.1. Sursele de poluanți pentru ape, locul de evacuare sau emisarul

Din activitatea de exploatare a agregatelor minerale, de amenajare a iazului și de piscicultură nu rezultă ape uzate tehnologice.

Cauzele care pot determina poluarea apelor de suprafață precum și a apelor freatice, prin infiltrarea poluanților în pânza freatică, în timpul desfășurării activității de excavare a agregatelor minerale și de amenajare a iazului piscicol pot fi accidente în funcționarea normală a utilajelor folosite la lucrările de construire

- deteriorări ale rezervoarelor de motorină de la mijloacele auto care deservesc activitatea;
- pierderi accidentale de lubrifianti de către utilajele sau mijloacele auto care deservesc activitatea de exploatare.

Aceste situații pot determina poluarea semnificativă a apelor de suprafață și a apelor freatice, prin infiltrarea poluanților în pânza freatică.

Pentru a se evita poluările accidentale ale apei de suprafață și a apei freatice se recomandă:

- verificarea la termen a funcționalității motoarelor și a altor instalații din dotare;
- verificarea rezervoarelor de combustibil a mijloacelor auto care deservesc activitatea de exploatare a agregatelor minerale;
- verificarea rezervoarelor de combustibil din dotarea bărcilor și a mijloacelor auto care deservesc activitatea în cadrul exploatației piscicole;
- manevrarea combustibililor pentru alimentarea rezervoarelor bărcilor se va face doar de personal specializat, în locuri special amenajate și în limitele regulamentului de manipulare;
- interzicerea amenajării unor depozite de carburanți și uleiuri în alte locuri decât cele deja existente și care îndeplinesc normele de protecție a mediului;
- lucrările de întreținere și reparații ale utilajelor și mijloacelor de transport se vor efectua numai în locuri special amenajate în acest sens, în afara zonei de construire;



MEMORIU DE PREZENTARE pentru proiectul:
„LUCRĂRI DE AMENAJARE IAZ PISCICOL ÎN COMUNA UMBRĂREȘTI, JUDEȚUL GALAȚI”
TITULAR: KOROLIS SRL

- este interzisă spălarea utilajelor în cadrul amplasamentului;
- alimentarea cu motorină și cu lubrifianți se va face cu asigurarea tuturor condițiilor de evitare a pierderilor accidentale și de protecție a mediului;
- achiziționarea unui absorbant de produs petrolier biodegradabil, cu eficiență de reținere a produsului petrolier atât pe sol, cât și în apă, la începerea executării lucrărilor;
- orice poluare a apelor de suprafață sau a acviferului freatic constatată, indiferent de cauzele poluării acesteia, va fi semnalată imediat la Direcția Apelor Prut – Bârlad – Sistemul de Gospodărire a Apelor Galați și la Serviciul Comisariatul Județean Galați al Gărzii Naționale de Mediu.

6.1.1.2. Stațiile și instalațiile de epurare sau de preepurare a apelor uzate prevăzute

Nu este cazul.

6.1.2. Protecția aerului

6.1.2.1. Sursele de poluanți pentru aer, poluanți, inclusiv surse de mirosuri

Principalele surse de emisii de poluanți care se vor evacua în aer în perioada de realizare a investiției propuse sunt:

- **surse difuze** – emisii de pulberi în suspensie rezultate din activitățile de excavare, săpături și nivelare a terenului și de la deplasarea mijloacelor auto și a utilajelor care participă la lucrările de construire ale obiectivelor investiției;
- **surse mobile** – emisiile de gaze de eșapament provenite de la sursele mobile respectiv de la funcționarea utilajelor și a mijloacelor auto care participă la lucrările de exploatare a agregatelor minerale; utilajele au motoare diesel sau motoare pe benzină astfel încât principalele gaze poluante evacuate în atmosfera (prin eșapare) sunt: oxid de carbon, oxizi de azot, oxizi de sulf, poluanți organici persistenti, pulberi.

După finalizarea lucrărilor de amenajare a iazului piscicol singurele surse de poluare a aerului sunt emisiile de gaze de eșapament provenite de la mijloacele auto care vor deservi



MEMORIU DE PREZENTARE pentru proiectul:
„LUCRĂRI DE AMENAJARE IAZ PISCICOL ÎN COMUNA UMBRĂREȘTI, JUDEȚUL GALAȚI”
TITULAR: KOROLIS SRL

activitatea iazului piscicol.

6.1.2.2. Instalațiile pentru reținerea și dispersia poluanților în atmosferă

Nu este cazul. Nu sunt necesare instalații pentru reținerea poluanților în atmosferă.

6.1.3. Protecția împotriva zgomotului și vibrațiilor

6.1.3.1. Sursele de zgomot și de vibrații

În perioada de executare a lucrărilor propuse sursele de zgomot și vibrații sunt generate, în principal, în fronturile de lucru, unde zgomotul este produs de funcționarea utilajelor specifice lucrărilor de exploatare a agregatelor minerale, la care se adaugă zgomotul produs la încărcarea agregatelor minerale excavate și transportul acestora către stația de sortare sau către diverși beneficiari.

După finalizarea investiției, în perioada de funcționare a iazului piscicol, sursele de zgomot și vibrații sunt generate de funcționarea utilajelor și mijloacelor auto care deservește ferma piscicolă sau de mijloacele auto ale clienților iazului.

6.1.3.2. Amenajările și dotările pentru protecția împotriva zgomotului și vibrațiilor

Pentru protecția împotriva zgomotului și vibrațiilor se recomandă:

- ❖ folosirea de tehnologii și echipamente conforme cu standardele de zgomot acceptate;
- ❖ echipamentele și utilajele folosite pe suprafața amplasamentului vor funcționa în parametri tehnici normali pentru a evita producerea de zgomote suplimentare prin funcționarea defectuoasă a acestora;
- ❖ conducerea preventivă a autovehiculelor și utilajelor din dotare (conducerea calmă creează mai puțin zgomot decât frecvențele schimbări de accelerație și frână).



6.1.4. Protecția împotriva radiațiilor

6.1.4.1. Sursele de radiații

Nu sunt surse de radiații.

6.1.4.2. Amenajările și dotările pentru protecția împotriva radiațiilor

Nu este cazul.

6.1.5. Protecția solului și a subsolului

6.1.5.1. Sursele de poluanți pentru sol, subsol, ape freatică și de adâncime

În condiții normale de desfășurare a activităților prevăzute în proiect, nu sunt surse de poluare a solului, subsolului și apelor subterane.

Surse accidentale de poluare a solului pot apărea în perioada de realizare a proiectului și sunt reprezentate de:

- ❖ poluări accidentale prin scurgeri de uleiuri minerale sau carburanți de la mijloacele de transport și de la utilajele folosite în activitățile de execuție a lucrărilor prevăzute;
- ❖ depozitarea și/sau stocarea temporară necorespunzătoare a deșeurilor;
- ❖ tasarea solului datorită deplasării utilajelor pe căile provizorii de acces.

În perioada de funcționare sursele accidentale de poluare a solului, subsolului și apelor freatică sunt reprezentate de:

- ❖ poluărilor accidentale prin scurgeri de uleiuri minerale sau carburanți de la mijloacele de transport care deservește activitatea sau ale clienților;
- ❖ depozitarea și/sau stocarea temporară necorespunzătoare a deșeurilor.

6.1.5.2. Lucrările și dotările pentru protecția solului și a subsolului

Pentru a se evita poluarea solului și implicit a stratului acvifer, s-au prevăzut următoarele măsuri:

- respectarea suprafeței amplasamentului autorizat;
- se interzice deplasarea utilajelor în zonele adiacente suprafeței autorizate cu excepția drumurilor existente;



MEMORIU DE PREZENTARE pentru proiectul:
„LUCRĂRI DE AMENAJARE IAZ PISCICOL ÎN COMUNA UMBRĂREȘTI, JUDEȚUL GALAȚI”
TITULAR: KOROLIS SRL

- manevrarea combustibililor pentru alimentarea rezervoarelor bărcilor se va face doar de personal specializat, în locuri special amenajate și în limitele regulamentului de manipulare;
- nu sunt amenajate depozite de carburanți și uleiuri în suprafața analizată;
- lucrările de întreținere și reparații ale utilajelor și mijloacelor de transport se efectuează numai în locuri special amenajate în acest sens;
- nu se practică spălarea utilajelor și a mijloacelor auto în cadrul amplasamentului;
- alimentarea cu motorină și cu lubrifianți a utilajelor se face cu asigurarea tuturor condițiilor de evitare a pierderilor accidentale și de protecție a mediului în locuri special amenajate – stații de distribuție carburanți;
- deșeurile sunt colectate selectiv și depozitate temporar numai în recipiente speciale, amplasate în locuri special amenajate;
- se recomandă achiziționarea unui absorbant de produs petrolier biodegradabil, cu eficiența de reținere a produsului petrolier atât pe sol, cât și în apă, la începerea executării lucrărilor;
- pierderile accidentale de carburanți și/sau lubrifianți de la utilajele și/sau mijloacele auto care deserveșc activitatea vor fi îndepărtate imediat prin decopertare. pământul infestat, rezultat în urma decopertării, va fi depozitat temporar pe suprafețe impermeabile de unde va fi transportat în locuri specializate în decontaminare;
- instruirea angajaților care deserveșc utilajele în vederea exploatării corecte a acestora și de acțiune în cazul apariției de poluări accidentale;
- instruirea angajaților în vederea raportării imediate a oricărei defecțiuni apărute la utilajele folosite.

6.1.6. Protecția ecosistemelor terestre și acvatic

6.1.6.1. Identificarea arealelor sensibile ce pot fi afectate de proiect

Arealele sensibile ce pot fi afectate de proiect sunt ariile naturale protejate de interes comunitar, peste care se suprapune iazul piscicol, respectiv:

- Aria de Protecție Specială Avifaunistică ROSPA0071 Lunca Siretului Inferior și
- Situl de Importanță Comunitară ROSCI0162 Lunca Siretului Inferior.

Ariile de protecție specială avifaunistică au drept scop conservarea, menținerea și, acolo unde este cazul, readucerea într-o stare de conservare favorabilă a speciilor de păsări și a



MEMORIU DE PREZENTARE pentru proiectul:
„LUCRĂRI DE AMENAJARE IAZ PISCICOL ÎN COMUNA UMBRĂREȘTI, JUDEȚUL GALAȚI”
TITULAR: KOROLIS SRL

habitatelor specifice, desemnate pentru protecția speciilor de păsări migratoare sălbatice de interes comunitar, conform Directivei Păsări. Desemnarea acestora în România s-a realizat prin H.G. nr. 1284/2007 privind declararea ariilor de protecție specială avifaunistică ca parte integrantă a rețelei ecologice europene Natura 2000 în România.

Aria de Protecție Specială Avifaunistică – Lunca Siretului Inferior a fost declarată prin H.G. nr. 1284/2007 privind declararea ariilor de protecție specială avifaunistică, cu modificările și completările ulterioare, drept parte integrantă a rețelei ecologice europene Natura 2000 în România.

Lunca Siretului Inferior ROSPA 0071 are o suprafață de 36.492 ha, iar codul sitului este ROSPA0071. Altitudinea minimă de pe raza SPA este de 33 m, iar cea maximă este de 302 m. Aceasta este situată în două regiuni biogeografice: continentală și stepică. Este o zonă de subsidență cu altitudini reduse (aprox.5m). Se întâlnesc păduri de luncă.

Siturile de importanță comunitară au drept scop conservarea, menținerea și, acolo unde este cazul, readucerea într-o stare de conservare a habitatelor naturale și/sau a populațiilor din speciile pentru care a fost desemnat respectivul sit, conform Directivei Habitate (92/43/CEE).

Situl de Interes Comunitar Lunca Siretului Inferior a fost desemnat prin Ordinul ministrului mediului și dezvoltării durabile nr. 1.964/2007 privind instituirea regimului de arie naturală protejată a siturilor de importanță comunitară, cu modificările și completările ulterioare, ca parte integrantă a rețelei ecologice europene Natura 2000 în România.

Codul sitului este ROSCI0162, iar suprafața lui este de 25.081 ha. Coordonatele, conform formularului standard sunt 45°46'22" latitudine N și 27°20'33" longitudine E. Situl este dominat de o vegetație caracteristică pădurilor de șleau puternic influențată de existența unor brațe secundare desprinse din râul Siret și Putna, dar care sunt alimentate în proporție de peste 50% din pânza freatică. Temperatura medie anuală a apei din aceste brațe este mult mai ridicată decât cea înregistrată pe râul Siret. Încadrarea biogeografică este în regiunea stepică.

Proiectul propus de KOROLIS SRL constă în exploatarea agregatelor minerale (nisip și pietriș) din perimetrul de exploatare propus – Umbrărești T22 - pe o suprafață de teren de 77.180 mp.

După implementarea proiectului, suprafața totală a perimetrului de exploatare va fi de 73.141 mp, cu suprafața de amenajare a iazului piscicol (la nivelul luciului de apă) de 64.000 mp.

Localizarea proiectului în raport cu arealele sensibile identificate, respectiv ROSPA0071 și ROSCI0162 Lunca Siretului Inferior este reprezentată în figura următoare:



MEMORIU DE PREZENTARE pentru proiectul:
„LUCRĂRI DE AMENAJARE IAZ PISCICOL ÎN COMUNA UMBRĂREȘTI, JUDEȚUL GALAȚI”
TITULAR: KOROLIS SRL



Figura nr. 9. Localizarea proiectului în raport cu ariile naturale protejate (Sursa: Google Earth)

6.1.6.2. Lucrările, dotările și măsurile pentru protecția biodiversității, monumentelor naturii și ariilor protejate

Toate măsurile menționate în prezentul capitol sunt măsuri generale, al căror scop este acela de a evita efectele negative ale activității desfășurate de KOROLIS SRL, cuprinzând recomandări în ceea ce privește cadrul general în care se va permite implementarea proiectului propus în cadrul arealului analizat.

Măsuri pentru protejarea speciilor de păsări

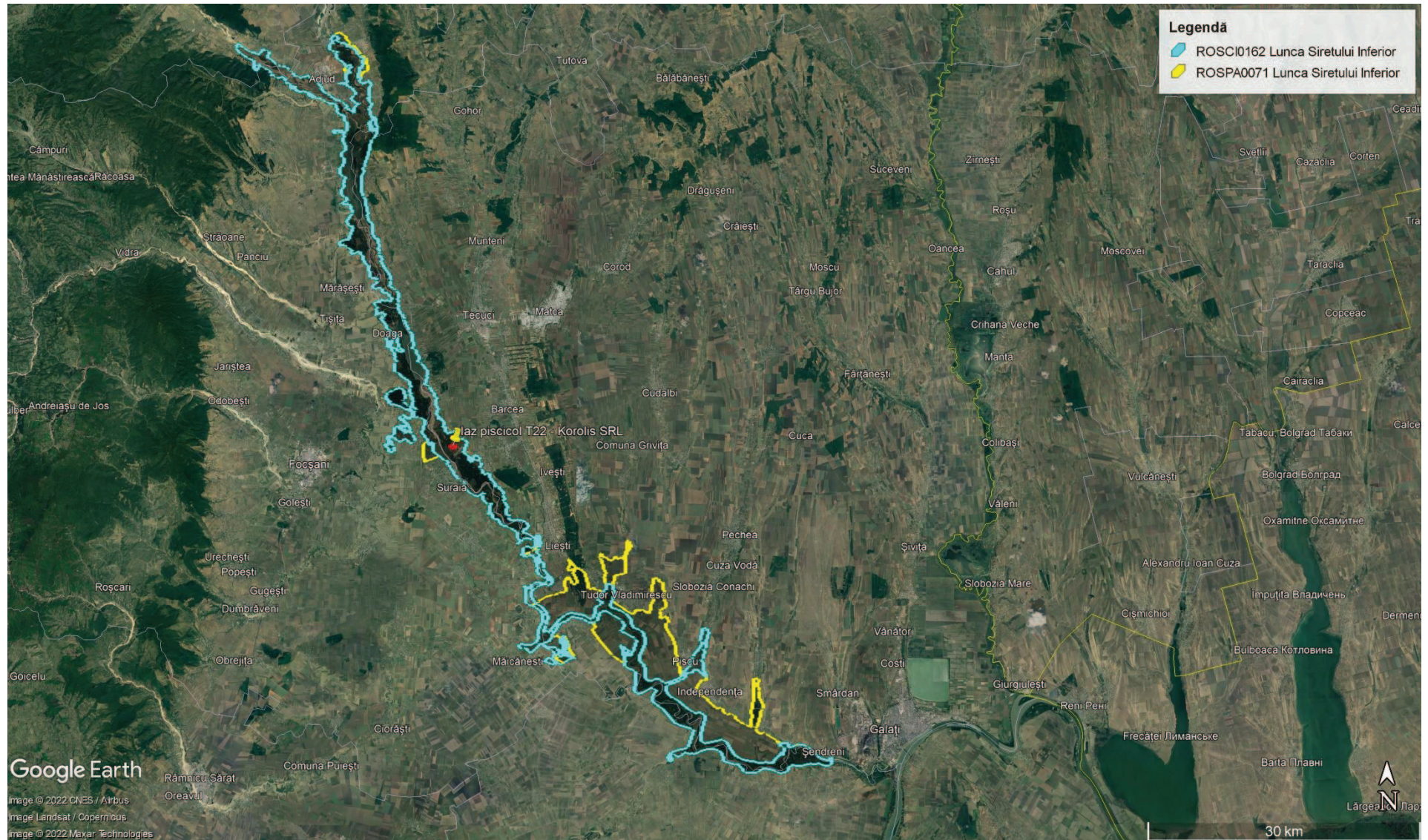
Aceste măsuri sunt aplicate în special în perioada de extracție a agregatelor minerale și se referă la:

- reducerea emisiilor de zgomot și vibrații;
- inspectarea periodică a amplasamentului pentru depistarea exemplarelor speciilor de păsări identificate în zonă;
- activitățile analizate se vor desfășura pe suprafețele strict necesare pentru a nu perturba speciile de păsări;
- respectarea căilor de acces stabilite;
- administratorul KOROLIS SRL va instrui angajații să nu pătrundă în zonele cu vegetație în lunile aprilie-iunie pentru a nu deranja eventualele exemplare cuibăritoare;
- interzicerea capturării, izgonirii și distrugerii speciilor de păsări de către personalul care deservește exploatarea;
- inspectarea periodică a amplasamentului pentru depistarea exemplarelor speciilor de păsări identificate în zonă;
- menținerea habitatelor favorabile pentru procurarea hranei;
- păstrarea locurilor de cuibărit ale speciilor identificate;
- respectarea graficului de lucrări în sensul respectării traseelor și programului de lucru pentru a limita impactul asupra avifaunei specifice zonei.

Măsuri pentru protejarea speciilor de fauna terestră și acvatică

Măsurile propuse se referă în principal la perioada de exploatare a agregatelor minerale și constau în:

- reducerea suprafețelor de sol perturbate sau ocupate definitiv;
- reducerea perturbării speciilor protejate de reptile și amfibieni prin emisii de zgomot și vibrații (zgomotul provenit de la utilaje (ex: autobasculante, excavatoare);



MEMORIU DE PREZENTARE pentru proiectul:
„LUCRĂRI DE AMENAJARE IAZ PISCICOL ÎN COMUNA UMBRĂREȘTI, JUDEȚUL GALAȚI”
TITULAR: KOROLIS SRL

- interzicerea capturării, izgonirii și distrugerii speciilor de reptile și amfibieni de către angajați;
- inspectarea periodică a amplasamentului pentru depistarea exemplarelor speciilor de reptile și amfibieni identificate în zonă;
- desfășurarea activităților analizate pe suprafețele strict necesare;
- respectarea căilor de acces stabilite (existente sau nou create);
- reparația utilajelor în service-uri specializate etc.
- inspectarea periodică a amplasamentului pentru depistarea exemplarelor speciilor de reptile identificate în zonă;
- limitarea vitezei pe drumurile utilizate pentru a nu provoca mortalitatea directă a speciilor de herpetofaună.

Măsuri pentru protejarea vegetației

Se recomandă:

- respectarea cu strictețe a traseelor drumurilor și evitarea ieșirii de pe acestea cu consecințe directe asupra afectării vegetației din zonele respective;
- umectarea drumului de exploatare pentru a împiedica antrenarea unei cantități mari de pulberi în aer.

Măsuri cu caracter specific pentru protecția speciilor și habitatelor pentru care au fost desemnate ariile naturale protejate ROSCI0162/ROSPA0071 Lunca Siretului Inferior

Acestea sunt:

- speciile de plante și animale sălbatice terestre, acvatice și subterane, cu excepția speciilor de păsări, inclusiv cele prevăzute în anexele nr. 4 A (specii de interes comunitar) și 4 B (specii de interes național) din OUG 57/2007, precum și speciile incluse în lista roșie națională și care trăiesc atât în ariile naturale protejate, cât și în afara lor, sunt interzise: orice formă de recoltare, capturare, ucidere, distrugere sau vătămare a exemplarelor aflate în mediul lor natural, în oricare dintre stadiile ciclului lor biologic;
- perturbarea intenționată în cursul perioadei de reproducere, de creștere, de hibernare și de migrație;
- deteriorarea, distrugerea și/sau culegerea intenționată a cuiburilor și/sau ouălor din natură;
- deteriorarea și/sau distrugerea locurilor de reproducere ori de odihnă;



MEMORIU DE PREZENTARE pentru proiectul:
„LUCRĂRI DE AMENAJARE IAZ PISCICOL ÎN COMUNA UMBRĂREȘTI, JUDEȚUL GALAȚI”
TITULAR: KOROLIS SRL

- se interzice depozitarea necontrolată a deșeurilor menajere și din activitățile specifice.

Pentru toate speciile de păsări sunt interzise:

- uciderea sau capturarea intenționată, indiferent de metoda utilizată;
- deteriorarea, distrugerea și/sau culegerea intenționată a cuiburilor și/sau ouălor din natură;
- culegerea ouălor din natură și păstrarea acestora, chiar dacă sunt goale;
- perturbarea intenționată, în special în cursul perioadei de reproducere, de creștere și de migrație;
- deținerea exemplarelor din speciile pentru care sunt interzise vânarea și capturarea;
- comercializarea, deținerea și/sau transportul în scopul comercializării acestora în stare vie ori moartă sau a oricăror părți ori produse provenite de la acestea, ușor de identificat;
- se interzice deranjarea păsărilor prin deplasări cu mijloace generatoare de zgomote.

6.1.7. Protecția așezărilor umane și a altor obiective de interes public

6.1.7.1. Identificarea obiectivelor de interes public, distanța față de așezările umane, respectiv față de monumente istorice și de arhitectură, alte zone asupra cărora există instituit un regim de restricție, zone de interes tradițional etc.

Adresa proiectului este extravilanul comunei Umbrărești, T22, P 100, 101, 102, județul Galați.

Proiectul este situat la o distanță de aprox. 2,5 km față de cea mai apropiată locuință din localitatea Condrea, comuna Umbrărești, județul Galați.

Nu au fost identificate obiective de interes public ori alte zone asupra cărora există instituit un regim de restricție, zone de interes tradițional, în vecinătatea amplasamentului.



MEMORIU DE PREZENTARE pentru proiectul:
„LUCRĂRI DE AMENAJARE IAZ PISCICOL ÎN COMUNA UMBRĂREȘTI, JUDEȚUL GALAȚI”
TITULAR: KOROLIS SRL



Figura nr. 10. Localizarea proiectului în raport cu așezările umane (Sursa: Google Earth)

Pe teritoriul comunei Umbrărești se află un obiectiv înscris în Lista monumentelor istorice (LMI), respectiv o așezare localizată în Mahalaua Tămășeni, la marginea de est a satului.



Figura nr. 11. Localizarea proiectului în raport cu monumentele istorice (Sursa: Google Earth)



MEMORIU DE PREZENTARE pentru proiectul:
„LUCRĂRI DE AMENAJARE IAZ PISCICOL ÎN COMUNA UMBRĂREȘTI, JUDEȚUL GALAȚI”
TITULAR: KOROLIS SRL

Acest monument istoric identificat în zona amplasamentului are codul LMI (Lista monumentelor istorice) GL-I-s-B-02996, care datează din mil. IV a Chr., Eneolitic târziu, Cultura Gumelnița, aspectul Stoicani-Aldeni, este amplasat la o distanță de aproximativ 6 km de amplasamentul proiectului propus.

6.1.7.2. Lucrările, dotările și măsurile pentru protecția așezărilor umane și a obiectivelor protejate și/sau de interes public

Disponerea în teren a iazului piscicol și dotărilor tehnice s-a proiectat astfel încât să asigure un circuit funcțional optim și fără a crea disconfort locuitorilor din zonă.

Nu au fost necesare măsuri pentru protecția obiectivelor protejate și/sau de interes public.

6.1.8. Prevenirea și gestionarea deșeurilor generate pe amplasament în timpul realizării proiectului/în timpul exploataării, inclusiv eliminarea

6.1.8.1. Lista deșeurilor (clasificate și codificate în conformitate cu prevederile legislației europene și naționale privind deșeurile), cantități de deșeuri generate

A. Deșeuri generate pe amplasament în timpul realizării proiectului

Tipurile de deșeuri generate pe amplasamentul proiectului sunt:

Tabelul nr. 4. Tipurile și cantitățile de deșeuri generate în perioada de implementare

Nr. crt.	Sursa generatoare	Tip deșeu	Cod deșeu ¹	Cantități estimate	Mod de gestionare
1	Organizare de șantier; ambalaje ale materialelor folosite	Ambalaje de hârtie și carton	15 01 01	50 kg	Se valorifică prin operatori economici autorizați
2	Organizare de șantier; ambalaje ale materialelor folosite	Ambalaje de materiale plastice	15 01 02	100 kg	Se valorifică prin operatori economici autorizați
3	Decopertarea stratului	Steril / pământ și	17 05 04	10.000	Se folosește la fixarea

¹ Clasificarea și codificarea deșeurilor conform Deciziei Comisiei 2014/955/UE din 18 decembrie 2014 de modificare a Deciziei 2000/532/CE de stabilire a unei liste de deșeuri în temeiul Directivei 2008/98/CE a Parlamentului European și a Consiliului privind evidența gestiunii deșeurilor și pentru aprobarea listei cuprinzând deșeurile, inclusiv deșeurile periculoase



MEMORIU DE PREZENTARE pentru proiectul:
„LUCRĂRI DE AMENAJARE IAZ PISCICOL ÎN COMUNA UMBRĂREȘTI, JUDEȚUL GALAȚI”
TITULAR: KOROLIS SRL

Nr. crt.	Sursa generatoare	Tip deșeu	Cod deșeu ¹	Cantități estimate	Mod de gestionare
	vegetal și al stratului de material steril	pietre		m ³	taluzurilor acumulării
4	Organizare de șantier	Deșeuri menajere	20 03 01	3 m ³	Se predau către operatori de salubritate

B. Deșeuri generate pe amplasament în timpul exploatării

Tabelul nr. 5. Tipurile și cantitățile de deșeuri generate în perioada de funcționare

Nr. crt.	Sursa generatoare	Tip deșeu	Cod deșeu ²	Cantități estimate	Mod de gestionare
1	Iazul pisciol	Mortalități pește / deșeuri de țesuturi animale	02 01 02	20 kg/an	Se predau către operatori autorizați în vederea eliminării
2	Aprovizionare cu diverse materiale	Ambalaje de hârtie și carton	15 01 01	50 kg/an	Se valorifică prin operatori economici autorizați
3	Aprovizionare cu diverse materiale	Ambalaje de materiale plastice	15 01 02	50 kg/an	Se valorifică prin operatori economici autorizați
4	Activități de mentenanță	Echipamente de protecție / îmbrăcăminte	20 01 10	10 kg/an	Se valorifică prin operatori economici autorizați
5	Administrativ	Deșeuri menajere	20 03 01	1 m ³ /an	Se predau către operatori de salubritate

6.1.8.2. Programul de prevenire și reducere a cantităților de deșeuri generate

La baza activităților de gestionare a deșeurilor stau câteva principii enunțate în cadrul Strategiei Naționale de Gestionare a Deșeurilor și a legislației comunitare, respectiv:

² Clasificarea și codificarea deșeurilor conform Deciziei Comisiei 2014/955/UE din 18 decembrie 2014 de modificare a Deciziei 2000/532/CE de stabilire a unei liste de deșeuri în temeiul Directivei 2008/98/CE a Parlamentului European și a Consiliului privind evidența gestiunii deșeurilor și pentru aprobarea listei cuprinzând deșeurile, inclusiv deșeurile periculoase



MEMORIU DE PREZENTARE pentru proiectul:
„LUCRĂRI DE AMENAJARE IAZ PISCICOL ÎN COMUNA UMBRĂREȘTI, JUDEȚUL GALAȚI”
TITULAR: KOROLIS SRL

- principiul protecției resurselor primare – se referă la necesitatea de a minimiza și eficientiza utilizarea resurselor primare, punând accentul pe utilizarea materiilor prime secundare;
- principiul prevenirii – pregătirea pentru reutilizare, reciclarea, alte operațiuni de valorificare, și în ultimul rând eliminarea în condiții de siguranță pentru mediu (dezvoltarea de tehnologii curate, cu consum redus de resurse naturale);
- principiul substituției – necesitatea înlocuirii materiilor prime periculoase cu materii prime nepericuloase, conducând astfel la minimizarea cantităților de deșeuri periculoase;
- principiul subsidiarității – stabilește acordarea competențelor astfel încât deciziile în domeniul gestionării deșeurilor să fie luate la cel mai scăzut nivel administrativ față de sursa de generare;
- principiul proximității – stabilește că deșeurile trebuie tratate și eliminate cât mai aproape de sursa de generare;
- principiul măsurilor preliminare – aspectele principale de care trebuie ținut cont pentru orice activitate: stadiul curent al dezvoltării tehnologiilor, cerințele pentru protecția mediului, alegerea și aplicarea acelor măsuri fezabile din punct de vedere economic.

Măsurile și metodele de prevenire și reducere a cantităților de deșeuri sunt identificate prin evaluările privind minimizarea cantității deșeurilor și prin referințe de la auditul intern al deșeurilor. Ierarhia privind managementul deșeurilor se referă la reducerea la sursă, reciclarea, valorificarea, tratarea și eliminarea prin incinerare sau depozitare.

Minimizarea deșeurilor utilizează:

- Prevenirea și/sau reducerea generării deșeurilor la sursă;
- Îmbunătățirea calității deșeurilor generate (ex: reducerea periculozității);
- Încurajarea refolosirii, reciclării și recuperării;
- Colectarea separată a deșeurilor.

Programul de prevenire și reducere a cantităților de deșeuri are drept scop identificarea obiectivelor, țințelor și politicilor de acțiune, pe care dezvoltatorul investiției trebuie să le urmeze în domeniul gestionării deșeurilor, în vederea atingerii obiectivelor strategice ale României.

De asemenea, este stabilit cadrul pentru asigurarea unui management durabil de gestionare a deșeurilor, care să asigure îndeplinirea obiectivelor și țințelor propuse.

Obiectivele prioritare în domeniul gestionării deșeurilor țin seama de principiile generale care stau la baza acestor activități:



MEMORIU DE PREZENTARE pentru proiectul:
„LUCRĂRI DE AMENAJARE IAZ PISCICOL ÎN COMUNA UMBRĂREȘTI, JUDEȚUL GALAȚI”
TITULAR: KOROLIS SRL

a) prevenirea sau reducerea producerii de deșeuri și a gradului de pericolozitate al acestora prin:

- dezvoltarea de tehnologii curate, cu consum redus de resurse naturale;
- dezvoltarea tehnologiei și achiziționarea de produse care prin modul de fabricare, utilizare sau eliminare nu au impact sau au cel mai mic impact posibil asupra creșterii volumului sau pericolozității deșeurilor ori asupra riscului de poluare;
- stabilirea necesarului de investiții în domeniul gestiunii deșeurilor;
- stabilirea de măsuri în vederea realizării obiectivelor prin alocarea de resurse financiare și umane;
- dezvoltarea comportamentului responsabil privind prevenirea generării și gestionării deșeurilor;
- creșterea eficienței de aplicare a legislației în domeniul gestionării deșeurilor.

b) reutilizarea, valorificarea deșeurilor prin reciclare, recuperare sau orice alt proces prin care se obțin materii prime secundare:

- dezvoltarea și extinderea sistemelor de colectare separată a deșeurilor în vederea promovării unei reciclări de înaltă calitate.

Analiza situației existente într-un perimetru unde se execută lucrări de extracție a agregatelor minerale (nisip și pietriș) în vederea amenajării unui iaz piscicol este considerată ca punct de referință și ajută la identificarea necesităților pentru dezvoltările ulterioare în cadrul managementului de gestionare a deșeurilor în perimetre viitoare. O privire de ansamblu asupra situației existente (tipuri și cantități de deșeuri) oferă informații despre atingerea obiectivelor și țintelor, dar și a punctelor slabe în cadrul sistemului, privind:

- organizarea sistemului de gestionare a deșeurilor;
- generarea deșeurilor;
- colectarea și transportul deșeurilor;
- tratarea și valorificarea deșeurilor;
- eliminarea deșeurilor.

În acest sens, în cadrul organizării de șantier în timpul realizării proiectului dar și în etapa de funcționare, se va acționa pentru:

- respectarea cerințelor legale și a celor de reglementare, operând într-o manieră responsabilă față de mediu;
- reducerea consumului de utilități, materiale cât și a nivelului emisiilor poluante;
- reducerea consumului de apă, electricitate și reducerea consumului de resurse naturale



MEMORIU DE PREZENTARE pentru proiectul:
„LUCRĂRI DE AMENAJARE IAZ PISCICOL ÎN COMUNA UMBRĂREȘTI, JUDEȚUL GALAȚI”
TITULAR: KOROLIS SRL

- neregenerabile (motorină, lubrifianți, etc);
- reducerea consumurilor pieselor la mijloacele auto și la utilajele care participă la lucrările de amenajare;
 - eliminarea substanțelor periculoase care rezultă din activitatea de pe șantier (uleiuri uzate, filtre de ulei și/sau motorină, etc.) numai în locuri și prin operatori economici autorizați;
 - integrarea aspectelor de mediu în toate procesele decizionale ale șantierului;
 - comunicarea și cooperarea cu toți furnizorii și părțile interesate, pentru a minimiza impactul operațiilor acestora asupra mediului;
 - menținerea conformității cu prevederile actelor de reglementare (avize/acorduri/autorizații de mediu și de gospodărire a apelor) emise pentru desfășurarea activității, după finalizarea lucrărilor de construire;
 - promovarea respectului pentru mediu în fiecare decizie strategică ce trebuie luată.

6.1.8.3. Planul de gestionare a deșeurilor

Problematica generală a gestionării deșeurilor se bazează pe „ierarhia deșeurilor”, care stabilește prioritățile în ceea ce privește gestionarea deșeurilor la nivel operațional: se încurajează în primul rând prevenirea sau reducerea cantităților de deșeuri generate și reducerea gradului de pericolozitate a acestora, reutilizarea și apoi valorificarea deșeurilor prin reciclare și alte operațiuni de valorificare, cum ar fi valorificarea energetică.

Pe ultimul loc în ierarhie este eliminarea deșeurilor, care include depozitarea deșeurilor și incinerarea.

Obiectivele planului de gestionare a deșeurilor sunt:

1. **prevenirea sau reducerea generării de deșeuri și ale efectelor nocive ale acestora:** aceste aspecte au fost luate în considerație la elaborarea proiectului tehnic de execuție a iazului piscicol și justificate ca fiind eficiente atât în procesele de excavații pentru execuția lucrărilor de fundare, în procesele de amplasare a rețelelor și a structurilor supraterane cât și în cel de refacere a amplasamentului pe linia protecției mediului după finalizarea lucrărilor.
2. **încurajarea valorificării deșeurilor rezultate din activitățile de amenajare a iazului prin reciclarea, recuperarea sau reutilizarea acestora, acolo unde această activitate este viabilă din punct de vedere al mediului:** în acest sens s-a făcut un program clar în ceea ce privește selectarea deșeurilor pe toată perioada desfășurării lucrărilor de



MEMORIU DE PREZENTARE pentru proiectul:
„LUCRĂRI DE AMENAJARE IAZ PISCICOL ÎN COMUNA UMBRĂREȘTI, JUDEȚUL GALAȚI”
TITULAR: KOROLIS SRL

construire, colectarea lor selectivă, dirijarea lor către agenți economici autorizați în vederea reciclării și/sau valorificării.

3. **asigurarea eliminării în siguranță a deșeurilor care nu se pretează valorificării și/sau reciclării ținându-se cont încă din faza de proiectare de gestionarea corectă a acestora pe perioada executării lucrărilor propuse:** deșeurile provenite din activitățile de construire vor fi depozitate temporar în zone special amenajate în vederea prevenirii poluării factorilor de mediu (pe platforme balastate sau în recipiente speciale amplasate pe platforme balastate) până la preluarea lor pentru eliminare de către companii autorizate.

6.1.9. Gospodărirea substanțelor și preparatelor chimice periculoase

6.1.9.1. Substanțele și preparatele chimice periculoase utilizate și/sau produse

Substanțele și preparatele chimice periculoase folosite în etapa de implementare a proiectului propus sunt reprezentate de combustibilii folosiți pentru funcționarea utilajelor auto.

6.1.9.2. Modul de gospodărire a substanțelor și preparatelor chimice periculoase și asigurarea condițiilor de protecție a factorilor de mediu și a sănătății populației

Motorina necesară pentru funcționarea utilajelor auto va fi depozitată în rezervoarele metalice încorporate ale acestora. Va fi refăcut stocul după fiecare utilizare a generatorului electric, astfel încât, în caz de necesitate (întreruperi accidentale de curent electric), să poată fi pus în funcțiune; alimentarea cu motorină a utilajelor și mijloacelor de transport folosite se realizează de la stația de distribuție carburanți (motorină) situată pe amplasamentul punctului de lucru din extravilanul comunei Umbrărești, cvartal 126, P6, NC 100560, județul Galați;

Manipularea substanțelor și preparatelor chimice utilizate se va face numai de către personal calificat și instruit în acest sens.

6.2. Utilizarea resurselor naturale, în special a solului, a terenurilor, a apei și a biodiversității

Utilizarea solurilor determină schimbări fără precedent în peisaje, ecosisteme și mediu. Zonele urbane și infrastructura aferentă sunt utilizatorii de soluri cu cea mai rapidă creștere, în



MEMORIU DE PREZENTARE pentru proiectul:
„LUCRĂRI DE AMENAJARE IAZ PISCICOL ÎN COMUNA UMBRĂREȘTI, JUDEȚUL GALAȚI”
TITULAR: KOROLIS SRL

principal pentru terenurile agricole productive.

Prin implementarea proiectului propus nu se vor utiliza soluri/terenuri agricole productive. Destinația actuală a terenului este arabil.

Utilizarea apei se va face în scop tehnologic pentru asigurarea volumului de umplere a iazului.

Alimentarea cu apă a bazinelor pentru umplerea, primenirea și completarea apei se va face din pânza freatică și din ape meteorice.

Nu se evacuează apa din bazinul piscicol amenajat decât pe cale naturală (pierderi prin evapotranspirație).

Din punct de vedere al biodiversității, înființarea iazului va determina schimbări la nivelul ecosistemelor din regiune prin înlocuirea parțială a biocenozelor de stepă caracteristice teraselor albiei râului Siret cu ecosisteme de zone umede.

Aceste modificări vor conduce la dezvoltarea biodiversității în zonă mai ales în condițiile încurajării formării de stufărișuri și a amenajării unor spații verzi în vecinătatea iazului prin plantare de specii de arbori și arbuști caracteristice zonei.

Ecosistemele de zone umede care se vor forma prin amenajarea iazului vor atrage specii de păsări contribuind la creșterea diversității și efectivelor populațiilor avifaunei locale.

7. DESCRIEREA ASPECTELOR DE MEDIU SUSCEPTIBILE A FI AFECTATE ÎN MOD SEMNIFICATIV DE PROIECT

7.1. Impactul asupra populației, sănătății umane, biodiversității, conservarea habitatelor naturale, a florei și a faunei sălbatice, terenurilor, solului, folosințelor, bunurilor materiale, calității și regimului cantitativ al apei, calității aerului, climei, zgomotului și vibrațiilor, peisajului și mediului vizual, patrimoniului istoric și cultural și asupra interacțiunilor dintre aceste elemente

a. Impactul asupra populației, sănătății umane (riscurile pentru sănătatea umană)

Se preconizează un impact pozitiv asupra populației atât prin crearea de noi locuri de muncă cât și prin creșterea oportunităților de recreere a populației din zonă. Acest impact se va manifesta direct și pe termen lung.

Cu privire la riscurile pentru sănătatea umană, ar putea exista un impact negativ nesemnificativ generat de emisiile de praf (pulberi în suspensie, sedimentabile), zgomot și vibrații provenite de la utilajele și mijloacelor de transport în perioada de implementare.

Perimetrul de exploatare propus nu se află în apropierea zonelor de locuit, cea mai



MEMORIU DE PREZENTARE pentru proiectul:
„LUCRĂRI DE AMENAJARE IAZ PISCICOL ÎN COMUNA UMBRĂREȘTI, JUDEȚUL GALAȚI”
TITULAR: KOROLIS SRL

apropiată locuință (din localitatea Condrea) fiind situată la o distanță de aproximativ 2,5 km.

b. Impactul asupra biodiversității (acordând o atenție specială speciilor și habitatelor protejate), conservarea habitatelor naturale, a florei și a faunei sălbatice

În urma analizei caracteristicilor mediului din zona amplasamentului propus s-a constatat că în perioada de implementare a proiectului propus va fi perturbată neesențial activitatea speciilor terestre din cauza realizării lucrărilor de exploatare, specii care își vor modifica temporar rutele obișnuite pentru a evita zona de exploatare. Impactul negativ neesențial va fi generat în special de lucrările de amenajare a iazului piscicol prin extragerea resurselor minerale.

În ceea ce privește vegetația de pe amplasament, aceasta se situează la limita dintre habitat seminatural și habitat degradat din cauze naturale, preponderent, însă antropice. Vegetația aparține în cea mai mare parte pajiștilor stepice cu graminee și diverse ierburi xerofile, determinate de condițiile de climă, precum și de substratul geologic alcătuit din loess în cea mai mare parte.

Elementele xerofile au pătruns din stepele orientale euro – asiatice cum sunt: colilia, ruscuța, măturica etc. În afară de aceste asociații de vegetație stepică, mai sunt răspândite asociații vegetale derivate sau secundare, care rezistă la pășunat și se instalează ușor pe terenurile degradate.

Având în vedere că amplasamentul cercetat nu constituie o zonă în care să fie prezente specii floristice de interes conservativ/ interes național sau specii rare, considerăm că potențialul impact generat de implementarea proiectului este negativ neesențial.

În perioada de exploatare, impactul generat va fi pozitiv, prin crearea unor habitate de odihnă și de hrănire.

c. Impactul asupra terenurilor, solului

În perioada de execuție a lucrărilor propuse se pot manifesta diferite forme de impact direct sau indirect, în general neesențiale, cauzate în principal de lucrările de extracție a agregatelor minerale (excavare, nivelare, etc.), de poluări accidentale în caz de scurgeri accidentale de carburanți și uleiuri de la vehiculele și utilajele utilizate, de depozitarea necorespunzătoare a deșeurilor generate pe amplasament.

Impactul poate fi redus prin utilizarea unor utilaje moderne și colectarea selectivă a deșeurilor rezultate în perioada executării lucrărilor în recipiente special destinate.

d. Impactul potențial asupra folosințelor, bunurilor materiale

Impactul prognozat asupra folosințelor, bunurilor materiale este neutru.



e. Impactul potențial asupra calității și regimului cantitativ al apei

În perioada de execuție a lucrărilor propuse prin proiect, dar și în perioada de funcționare a iazului piscicol se pot manifesta diferite forme de impact direct sau indirect asupra factorului de mediu apă. Impactul este negativ nesemnificativ și de scurtă durată și este cauzat de poluări accidentale cu produse petroliere (carburanți și/sau lubrifianți) cauzate de funcționarea mijloacelor auto și a utilajelor utilizate în procesul de exploatare și transport a agregatelor minerale spre stația de concasare / beneficiari, a bărcilor de recoltare a peștelui și mijloacelor de transport a clienților.

Impactul prognozat asupra factorului de mediu apă este negativ nesemnificativ dacă se respectă condițiile impuse de Administrația Bazinală de Apă Prut –Bârlad.

f. Impactul asupra calității aerului și asupra climei

Prin implementarea investiției vor rezulta emisii de poluanți în aer în limite admisibile.

Sursele de poluanți pentru aer în perioada de realizare a investiției sunt:

- emisii de pulberi în suspensie rezultate din activitățile de excavare, săpături și nivelare a terenului și de la deplasarea mijloacelor auto și a utilajelor care participă la lucrările de construire ale obiectivelor investiției;
- emisiile de gaze de eșapament provenite de la sursele mobile respectiv de la funcționarea utilajelor și a mijloacelor auto care participă la lucrările de exploatare a agregatelor minerale; utilajele au motoare diesel sau motoare pe benzină astfel încât principalele gaze poluante evacuate în atmosfera (prin eșapare) sunt: oxid de carbon, oxizi de azot, oxizi de sulf, poluanți organici persistenti, pulberi.

Impactul prognozat este negativ nesemnificativ și de scurtă durată.

După finalizarea lucrărilor de amenajare a iazului piscicol singurele surse de poluare a aerului sunt emisiile de gaze de eșapament provenite de la mijloacele auto care vor deservi activitatea iazului piscicol.

g. Impactul produs prin zgomote și vibrații

Principalele surse de zgomot și vibrații sunt cele din perioada de amenajare a iazului piscicol și sunt asociate mijloacelor de transport și utilajelor folosite în această etapă.

Impactul prognozat produs prin zgomote și vibrații este negativ nesemnificativ, temporar, de scurtă durată.

h. Impactul asupra peisajului și mediului vizual

Un potențial impact asupra mediului vizual poate apărea în perioada de execuție a lucrărilor prevăzute prin proiect. Impactul este negativ nesemnificativ și de scurtă durată.



MEMORIU DE PREZENTARE pentru proiectul:
„LUCRĂRI DE AMENAJARE IAZ PISCICOL ÎN COMUNA UMBRĂREȘTI, JUDEȚUL GALAȚI”
TITULAR: KOROLIS SRL

În perioada de funcționare a obiectivului impactul prognozat asupra peisajului și mediului vizual va fi pozitiv semnificativ, permanent, pe termen lung, având în vedere că în jurul iazului piscicol vor fi plantați arbori caracteristici zonei (specii iubitoare de apă cum sunt arinii, plopii, sălciile), care vor asigura un microclimat pozitiv pentru amenajarea piscicolă.

i. Impactul asupra patrimoniului istoric și cultural

Impactul prognozat asupra patrimoniului istoric și cultural este neutru.

7.2. Extinderea impactului (zona geografică, numărul populației/habitatelor/speciilor afectate)

Nu este cazul.

Lucrările de exploatare se vor executa strict pe suprafețele stabilite.

7.3. Magnitudinea și complexitatea impactului

Se preconizează că impactul proiectului pentru perioada de implementare va fi negativ nesemnificativ, iar la finalizarea lucrărilor impactul va fi pozitiv prin eliminarea traficului de utilaje grele, întrucât se va schimba folosința, respectiv din exploatare de nisip și pietriș în iaz piscicol.

De asemenea, după finalizarea lucrărilor impactul va fi pozitiv, atât asupra populației prin asigurarea unui loc pentru practicarea pescuitului sportiv, cât și asupra biodiversității prin crearea unui habitat favorabil, în special pentru avifaună.

7.4. Probabilitatea impactului

Lucrările de amenajare a iazului piscicol și exploatarea ulterioară a acestuia vor genera impactul prognozat la subcapitolul 7.1. Probabilitatea de manifestare a tipului de impact prognozat este mică. Probabilitatea ca să existe alte tipuri de impact decât cele prognozate, este redusă.

7.5. Durata, frecvența și reversibilitatea impactului

Tipurile de impact prognozat vor fi în general de scurtă durată, cu frecvență redusă și reversibile.



7.6. Măsurile de evitare, reducere sau ameliorare a impactului semnificativ asupra mediului

Nu se impun măsurile de evitare, reducere sau ameliorare a impactului semnificativ asupra mediului. Implementarea proiectului nu generează impact negativ semnificativ asupra factorilor de mediu.

Măsurile și dotările prevăzute în proiect pentru reducerea impactului (neseemnificativ) asupra factorilor de mediu au fost prezentate în capitolele anterioare ale prezentului memoriu.

Recomandăm respectarea întocmai a prevederilor din actele de reglementare emise pentru realizarea proiectului propus.

7.7. Natura transfrontalieră a impactului

Nu este cazul. Proiectul analizat nu este de natură transfrontalieră.

8. PREVEDERI PENTRU MONITORIZAREA MEDIULUI

8.1. Dotări și măsuri prevăzute pentru controlul emisiilor de poluanți în mediu, inclusiv pentru conformarea la cerințele privind monitorizarea emisiilor prevăzute de concluziile celor mai bune tehnici disponibile aplicabile

Nu sunt necesare dotări și măsuri pentru controlul emisiilor de poluanți în mediu.

Se recomandă monitorizarea calității aerului, în perioada de implementare a proiectului – determinări relevante: particule în suspensie PM₁₀ și PM_{2,5} și zgomot – nu sunt necesare dotări pentru monitorizare.

Se recomandă de asemenea evidența strictă a gestiunii deșeurilor, atât în perioada de implementare a proiectului, cât și în exploatare.

9. LEGĂTURA CU ALTE ACTE NORMATIVE ȘI/SAU PLANURI/PROGRAME/STRATEGII/DOCUMENTE DE PLANIFICARE

9.1. Justificarea încadrării proiectului, după caz, în prevederile altor acte normative naționale care transpun legislația Uniunii Europene

Proiectul nu se încadrează în prevederile actelor normative naționale care transpun Directivele SEVESO, COV.



MEMORIU DE PREZENTARE pentru proiectul:
„LUCRĂRI DE AMENAJARE IAZ PISCICOL ÎN COMUNA UMBRĂREȘTI, JUDEȚUL GALAȚI”
TITULAR: KOROLIS SRL

Conform Deciziei etapei de evaluare inițială nr. 1891/14.12.2021, emisă de A.P.M. Galați, proiectul se încadrează în prevederile Legii nr. 292/2018 privind evaluarea impactului anumitor proiecte publice și private asupra mediului, fiind încadrat la:

- punctul 1. *Agricultură, silvicultură și acvacultură*, litera f) *crescătorii pentru piscicultură intensivă*
- punctul 2, litera a) *cariere, exploatarea miniere de suprafață și de extracție a turbei, altele decât cele prevăzute în anexa nr. 1.*

Proiectul propus intră sub incidența art. 28 din O.U.G. nr. 57/2007 privind regimul ariilor naturale protejate, conservarea habitatelor naturale, a florei și faunei sălbatice, cu modificările și completările ulterioare, deoarece amplasamentul este situat în ariile naturale protejate de interes comunitar ROSPA0071/ROSCI0162 Lunca Siretului Inferior.

Proiectul propus intră sub incidența art. 48 alin. (1) lit. f) din Legea apelor nr. 107/1996, cu modificările și completările ulterioare.

De asemenea, proiectul se încadrează în prevederile:

- U.U.G. nr. 92/2021 regimul deșeurilor, cu modificările și completările ulterioare, care transpune în legislația națională Directiva 2008/98/CE a Parlamentului European și a Consiliului din 19 noiembrie 2008 privind deșeurile și de abrogare a anumitor directive;

- Legii nr. 104/2011 privind calitatea aerului înconjurător, care transpune în legislația națională prevederile Directivei 2008/50/CE a Parlamentului European și a Consiliului din 21 mai 2008 privind calitatea aerului înconjurător și un aer mai curat pentru Europa.

**9.2. Planul/programul/strategia/documentul de programare/planificare
din care face parte proiectul, cu indicarea actului normativ prin care
a fost aprobat**

Amplasamentul proiectului propus face parte din documentația de urbanism faza P.U.G. și Regulament Local de Urbanism aprobate prin H.C.L. Umbrărești nr. 13/30.03.2010.

Terenul aferent proiectului „LUCRĂRI DE AMENAJARE IAZ PISCICOL ÎN COMUNA UMBRĂREȘTI, JUDEȚUL GALAȚI” face parte din suprafața totală de teren de 77.180 mp, și aparține titularului – KOROLIS SRL, fiind situat în extravilanul comunei Umbrărești, Tarlăua 22, Parcelele 100, 101, 102, județul Galați.

Pentru implementarea proiectului propus se vor folosi fonduri proprii ale titularului KOROLIS SRL.



10. LUCRĂRI NECESARE ORGANIZĂRII DE ȘANTIER

10.1. Descrierea lucrărilor necesare organizării de șantier

Organizarea de șantier pentru proiectul analizat va îndeplini următoarele funcțiuni pe perioada desfășurării lucrărilor:

- staționare utilaje;
- zonă de depozitare a echipamentelor și materialelor, până la utilizarea lor.

Se vor împrejmuji și asigura zonele în care se vor executa lucrările de amenajare a iazului piscicol. Organizarea de șantier se va face în sistemul „fluxuri în lanț”.

10.2. Localizarea organizării de șantier

Întreaga organizare se va desfășura în limitele amplasamentului deținut de titular.

Se vor folosi drumul de exploatare deja existente, pe laturile de est și de sud așe amplasamentului propus pentru amenajarea iazului.

10.3. Descrierea impactului asupra mediului a lucrărilor organizării de șantier

Sursele principale de poluare sunt reprezentate de activitățile specifice organizării de șantier, iar impactul se manifesta în special asupra factorilor de mediu aer și sol.

Prin aplicarea, pe toata durata execuției obiectivelor din proiect a unor măsuri obligatorii de protejare a factorilor de mediu, cumulat cu specificul de dispersie a emisiilor în teritoriu, va rezulta un nivel de poluare redus (impact negativ nesemnificativ) care va conduce la efecte minore, încadrate în tipul “efecte nedecelabile cazuistic”.

10.4. Surse de poluanți și instalații pentru reținerea, evacuarea și dispersia poluanților în mediu în timpul organizării de șantier

A. Surse de poluanți pentru ape în perioada organizării de șantier

Tehnologia de execuție adoptată, nu implică utilizarea apei în frontul de lucru:

- mijloacele auto și utilajele care pot înregistra pierderi accidentale de carburanți și/sau lubrifianți;
- apa potabilă se aduce la frontul de lucru în sistem îmbuteliat.

B. Sursele de poluare a aerului și emisii de poluanți în perioada organizării de



MEMORIU DE PREZENTARE pentru proiectul:
„LUCRĂRI DE AMENAJARE IAZ PISCICOL ÎN COMUNA UMBRĂREȘTI, JUDEȚUL GALAȚI”
TITULAR: KOROLIS SRL

șantier

Conform celor prezentate anterior, în faza de construcție se vor realiza următoarele lucrări:

- lucrări de extracție a agregatelor minerale de râu;
- amenajare dig.

Toate lucrările se vor desfășura pe amplasamentul deținut de titular și vor genera doar niveluri reduse de pulberi specifice lucrărilor de construcții.

Sursele de poluare a aerului în timpul realizării obiectivului sunt:

1. utilajele folosite: excavator, încărcător frontal, autobasculante;
2. încărcarea și descărcarea solului excavat pentru realizarea bermei, a realizării ar putea genera praf în condițiile în care solul este uscat;
3. manipulare agregate minerale în perioada în care se face extracția - particulele minerale în suspensie, dar care sedimentează rapid chiar și într-o atmosferă stabilă;
4. gazele de eșapament din funcționarea utilajelor și a mijloacelor de transport.

În perioada de execuție a lucrărilor proiectate, activitatea din șantier are un impact negativ nesemnificativ asupra calității atmosferei din zonele de lucru și din zonele adiacente acestora.

Execuția lucrărilor proiectate constituie, pe de o parte, o sursă de emisii de praf, iar pe de altă parte, sursa de emisie a poluanților specifici arderii combustibililor (produse petroliere distilate) atât în motoarele utilajelor necesare efectuării acestor lucrări, cât și ale mijloacelor de transport folosite.

Emisiile de praf, care apar în timpul execuției lucrărilor proiectate, sunt asociate lucrărilor de vehiculare a agregatelor minerale extrase, precum și altor lucrări specifice.

C. Surse de poluare a solului în timpul organizării de șantier

Principalele surse de poluare ale solului în timpul executării lucrărilor :

- poluări accidentale prin deversarea unor produse poluatoare direct pe sol la nivelul fronturilor de lucru;
- depozitarea necontrolată și pe spații neamenajate a deșeurilor sau a diverselor materiale la nivelul fronturilor de lucru provenite din activitățile de construcție desfășurate în amplasament-depozitarea necontrolată, direct pe sol, a deșeurilor rezultate poate determina poluarea solului și a apelor subterane prin scurgeri directe sau prin spălarea acestor deșeuri de apele pluviale;
- scăpările accidentale de produse petroliere de la utilajele folosite; în timpul manipulării sau



MEMORIU DE PREZENTARE pentru proiectul:
„LUCRĂRI DE AMENAJARE IAZ PISCICOL ÎN COMUNA UMBRĂREȘTI, JUDEȚUL GALAȚI”
TITULAR: KOROLIS SRL

stocării acestora pot sa ajungă în contact cu solul.

10.5. Dotări și măsuri prevăzute pentru controlul emisiilor de poluanți în mediu

Pentru a se contracara efectele asupra factorilor de mediu sol și apă în cazul apariției unor pierderi accidentale de carburanți și/sau lubrifianți de către utilajele și mijloacele auto se va asigura pe amplasament un stoc de materiale absorbante biodegradabile.

- A. La realizarea lucrărilor nu apare o poluare semnificativă a rețelei hidrografice naturale și nici a apelor subterane. În consecință, nu sunt necesare instalații de epurare sau preepurare a apelor uzate.
- B. Sursele de poluare a aerului asociate activităților care vor avea loc în amplasamentul studiat sunt surse difuze având cu totul alte particularități decât emisiile din surse fixe aferente unor activități industriale sau asemănătoare. Ca urmare, nu sunt necesare instalații de captare - epurare - evacuare în atmosferă a aerului impurificat/gazelor reziduale.
- C. În cazul unor deversări accidentale de substanțe poluante care pot afecta factorul de mediu sol, se vor lua măsuri rapide de intervenție prin împrăștierea de absorbant de produs petrolier biodegradabil.

11. LUCRĂRI DE REFACERE A AMPLASAMENTULUI LA FINALIZAREA INVESTIȚIEI, ÎN CAZ DE ACCIDENTE ȘI/SAU LA ÎNCETAREA ACTIVITĂȚII, ÎN MĂSURA ÎN CARE ACESTE INFORMAȚII SUNT DISPONIBILE

11.1. Lucrările propuse pentru refacerea amplasamentului la finalizarea investiției, în caz de accidente și/sau la încetarea activității

După finalizarea investiției se va realiza îndepărtarea de pe amplasament a tuturor materialelor/deșeurilor rezultate în urma activității de extracție a agregatelor minerale și amenajare a iazului piscicol propus.

După finalizarea lucrărilor de extragere a agregatelor minerale de pe amplasament și a lucrărilor de amenajare a iazului piscicol, în jurul microfermei vor fi plantați arbori care odată ajunși la maturitate creează o perdea de protecție pentru bazine și chiar un microclimat pozitiv pentru amenajare. Sunt indicate speciile iubitoare de apă: anini, plopi, sălcii. Acestea, prin rădăcinile lor, fixează solul, coroana bogată poate atenua viteza vântului și asigura umbră în perioadele de arșiță, iar la maturitate sunt o sursă de material lemnos.



11.2. Aspecte referitoare la prevenirea și modul de răspuns pentru cazuri de poluări accidentale

Aceste aspecte (prevenirea poluării factorilor de mediu) au fost tratate în Capitolul VI: Surse de poluanți și instalații pentru reținerea, evacuarea și dispersia poluanților în mediu.

În ceea ce privește tipul acțiunilor referitoare la modul de răspuns în cazul apariției unor poluări accidentale acestea vor fi descrise, succint, mai jos:

A. Pentru factorul de mediu sol:

- respectarea suprafeței amplasamentului autorizat;
- se interzice deplasarea utilajelor în zonele adiacente suprafeței autorizate cu excepția drumurilor existente;
- manevrarea combustibililor pentru alimentarea rezervoarelor bărcilor se va face doar de personal specializat, în locuri special amenajate și în limitele regulamentului de manipulare;
- verificarea la termen a funcționalității motoarelor termice ale mijloacelor auto care deservește activitatea de construire a rețelei de alimentare cu energie electrică a stației de epurare a apelor uzate;
- nu sunt amenajate depozite de carburanți și uleiuri în suprafața analizată;
- lucrările de întreținere și reparații ale utilajelor și mijloacelor de transport se efectuează numai în locuri special amenajate în acest sens;
- nu se practică spălarea utilajelor și a mijloacelor auto în cadrul amplasamentului;
- alimentarea cu motorină și cu lubrifianți a utilajelor se face cu asigurarea tuturor condițiilor de evitare a pierderilor accidentale și de protecție a mediului în locuri special amenajate – stații de distribuție carburanți;
- deșeurile sunt colectate selectiv și depozitate temporar numai în recipiente speciale, amplasate în locuri special amenajate;
- se recomandă achiziționarea unui absorbant de produs petrolier biodegradabil, cu eficiența de reținere a produsului petrolier atât pe sol, cât și în apă, la începerea executării lucrărilor;
- pierderile accidentale de carburanți și/sau lubrifianți de la utilajele și/sau mijloacele auto care deservește activitatea vor fi îndepărtate imediat prin decopertare. Pământul infestat, rezultat în urma decopertării, va fi depozitat temporar pe suprafețe impermeabile de unde va fi transportat în locuri specializate de decontaminare;



MEMORIU DE PREZENTARE pentru proiectul:
„LUCRĂRI DE AMENAJARE IAZ PISCICOL ÎN COMUNA UMBRĂREȘTI, JUDEȚUL GALAȚI”
TITULAR: KOROLIS SRL

- instruirea angajaților care deserveșc utilajele în vederea exploatării corecte a acestora și de acțiune în cazul apariției de poluări accidentale;
- instruirea angajaților în vederea raportării imediate a oricărei defecțiuni apărute la utilajele folosite.

B. Pentru factorul de mediu apă:

- se va asigura la termen verificarea funcționalității motoarelor și a altor instalații din dotare;
- se va asigura permanent verificarea rezervoarelor de combustibil a mijloacelor auto care deserveșc activitatea de exploatare a agregatelor minerale;
- se va asigura permanent verificarea rezervoarelor de combustibil din dotarea bărcilor și a mijloacelor auto care deserveșc activitatea în cadrul exploatației piscicole;
- manevrarea combustibililor pentru alimentarea rezervoarelor bărcilor se va face doar de personal specializat, în locuri special amenajate și în limitele regulamentului de manipulare;
- interzicerea amenajării unor depozite de carburanți și uleiuri în alte locuri decât cele deja existente și care îndeplinesc normele de protecție a mediului;
- lucrările de întreținere și reparații ale utilajelor și mijloacelor de transport se vor efectua numai în locuri special amenajate în acest sens, în afara zonei de construire;
- este interzisă spălarea utilajelor în cadrul amplasamentului;
- alimentarea cu motorină și cu lubrifianți se va face cu asigurarea tuturor condițiilor de evitare a pierderilor accidentale și de protecție a mediului;
- se recomandă achiziționarea unui absorbant de produs petrolier biodegradabil, cu eficiență de reținere a produsului petrolier atât pe sol, cât și în apă, la începerea executării lucrărilor;
- orice poluare a apelor de suprafață sau a acviferului freatic constatată, indiferent de cauzele poluării acesteia, va fi semnalată imediat la Direcția Apelor Prut – Bârlad – Sistemul de Gospodărire a Apelor Galați și la Serviciul Comisariatul Județean Galați al Gărzii Naționale de Mediu.

C. Pentru factorul de mediu aer:

- se identifică sursa de poluare (aceasta poate fi dată de emisii de la o sursă mobilă sau de la deplasarea pe drumuri a utilajelor și mijloacelor auto care deserveșc activitatea de construire a rețelei de alimentare cu energie electrică a stației de epurare a apelor uzate) și se analizează cauza;



MEMORIU DE PREZENTARE pentru proiectul:
„LUCRĂRI DE AMENAJARE IAZ PISCICOL ÎN COMUNA UMBRĂREȘTI, JUDEȚUL GALAȚI”
TITULAR: KOROLIS SRL

- se dispune retragerea utilajului sau a mijlocului auto până la remedierea cauzelor care au generat emisii în aer cu risc de poluare a acestuia;
- în cazul în care poluarea este dată de emisiile de pulberi generate de activitatea sau deplasarea utilajelor și/sau mijloacelor auto se iau măsuri precum:
 - umectarea drumurilor sau a zonei de lucru;
 - rularea cu viteză scăzută;
 - manipularea agregatelor minerale extrase cu atenție în vederea reducerii cantităților de pulberi în suspensie.

11.3. Aspecte referitoare la închiderea/ dezafectarea/demolarea instalației

În etapa de proiectare nu a fost luată în considerare posibilitatea dezafectării iazului piscicol, dar în cazul în care se va hotărî încetarea activității va urma o perioadă de dezafectare a proiectului, în care se va urmări revenirea la folosința inițială a terenului sau crearea unei noi folosințe.

Activitățile de închidere/dezafectare/demolare a instalației se vor desfășura cu respectarea proiectului de dezafectare/demolare (P.A.D.).

11.4. Modalități de refacere a stării inițiale/reabilitare în vederea utilizării ulterioare a terenului

În cadrul lucrărilor de refacere a terenului se vor adopta soluțiile tehnice optime la momentul respectiv pentru utilizarea ulterioară a terenului.

12. ANEXE – PIESE DESENATE

Se anexează prezentei lucrări:

1. Certificat de urbanism nr. 106 din 29.10.2021, emis de Primăria Comunei Umbrărești, județul Galați;
2. Plan de situație, scara 1:2.000;
3. Fișa de localizare a perimetrului de exploatare;
4. Plan de încadrare în zonă;



MEMORIU DE PREZENTARE pentru proiectul:
„LUCRĂRI DE AMENAJARE IAZ PISCICOL ÎN COMUNA UMBRĂREȘTI, JUDEȚUL GALAȚI”
TITULAR: KOROLIS SRL

5. Decizia etapei de evaluare inițială nr. 1891 din 14.12.2021, emisă de A.P.M. Galați;
6. Analiza impactului potențial al planului asupra obiectivelor specifice de conservare elaborate și asumate de ANANP (în format tabelar, pe suport electronic – CD);
7. Harta (fișier de tip .shp, pe suport electronic – CD) sub formă de vector, în format digital, cu referință geografică în sistem de proiecție națională Stereo 1970.

13. BIODIVERSITATEA

13.1. Descrierea succintă a proiectului și distanța față de aria naturală protejată de interes comunitar, precum și coordonatele geografice (Stereo 70) ale amplasamentului proiectului

Titularul proiectului – KOROLIS SRL – dorește amenajarea unui nou iaz piscicol prin exploatarea agregatelor minerale (nisip și pietriș) din perimetrul Umbrărești, având suprafața de 73.141 mp, situat pe teritoriul administrativ al comunei Umbrărești, în T 22, P 100, P 101, P 102, număr cadastral 111 997, județul Galați.

Pentru realizarea investiției, a fost obținut, de la Primăria Comunei Umbrărești, Certificatul de Urbanism nr. 106/29.10.2021 de către KOROLIS SRL.

În baza certificatului sus-menționat, s-a solicitat acordul de mediu prin adresa înregistrată la A.P.M. Galați cu nr. 28175/07.12.2021.

Prin Decizia etapei de evaluare inițială nr. 1891/14.12.2021, A.P.M. Galați informează titularul asupra faptului că este necesară declanșarea procedurii de evaluare a impactului asupra mediului pentru proiectul „LUCRĂRI DE AMENAJARE IAZ PISCICOL ÎN COMUNA UMBRĂREȘTI, JUDEȚUL GALAȚI”, propus a fi amplasat în sat Condrea, comuna Umbrărești, T22, P100, P101, P102, județul Galați.

Titularul desfășoară activități similare în vecinătatea amplasamentului propus pentru realizarea proiectului analizat, respectiv:

- activitatea de amenajare iaz piscicol prin exploatarea agregatelor minerale din perimetrul de extracție situat în extravilanul comunei Umbrărești, T32, P3/4, 5/2, 8, 9, 10/1, 10/2, 11, 12, 13/2, 14, 15 lot 3, 15 lot 2, 17, 18, 19, 131, 30, NC 106573, județul Galați, reglementată prin Autorizația de mediu nr. 110/23.07.2020, emisă de A.P.M. Galați;
- activitatea de amenajare iaz piscicol prin exploatarea agregatelor minerale din perimetrul de extracție situat în extravilanul comunei Umbrărești, T32, P21, 22, 23, 25, 26, 27, 28



MEMORIU DE PREZENTARE pentru proiectul:
„LUCRĂRI DE AMENAJARE IAZ PISCICOL ÎN COMUNA UMBRĂREȘTI, JUDEȚUL GALAȚI”
TITULAR: KOROLIS SRL

lot 1, 28 lot 2, 35, 36, 37, 38, 40, 41, 43, 45, 48, județul Galați, pentru care a fost emis de către A.P.M. Galați Acordul de mediu nr. 6 din 23.11.2021.

Proiectul nou propus de KOROLIS SRL constă în exploatarea agregatelor minerale (nisip și pietriș) din perimetrul de exploatare nou propus, având o suprafață de 73.141 mp.

KOROLIS SRL exploatează nisipurile și pietrișurile din terasa râului Siret, pentru a le procesa în propria stație de sortare, rezultând diverse sorturi, utilizate în lucrările de refacere a drumurilor comunale, județene și naționale, precum și în construcții.

Din punct de vedere hidrografic, proiectul analizat este localizat în bazinul hidrografic al râului Siret, pe cursul de apă al râului Siret, cod cadastral XII.12.00.00.00.00, corp de apă subterană Câmpia Siretului Inferior.

Proiectul propus se suprapune în totalitate Ariei de Protecție Specială Avifaunistică ROSPA0071 Lunca Siretului Inferior și Sitului de Importanță Comunitară ROSCI0162 Lunca Siretului Inferior.

Coordonatele geografice ale amplasamentului proiectului propus de KOROLIS SRL, în sistem de proiecție națională Stereo 1970, conform Fișei de localizare a perimetrului de exploatare anexate, se regăsesc în tabelul de mai jos:

Tabelul nr. 6. Inventarul de coordonate ale amplasamentului proiectului

Nr. pct.	Coordonate	
	X / Lat.	Y / Long.
1	471354	686071
2	471388	686259
3	471298	686318
4	471208	686335
5	471152	686334
6	471133	686316
7	471098	686320
8	471090	686340
9	470035	686353
10	470996	470996
11	470997	470997
12	471007	471007
13	471001	471001
14	471008	471008
15	471020	471020
16	471016	471016
17	471008	471008
S= 73.141 mp		



MEMORIU DE PREZENTARE pentru proiectul:
„LUCRĂRI DE AMENAJARE IAZ PISCICOL ÎN COMUNA UMBRĂREȘTI, JUDEȚUL GALAȚI”
TITULAR: KOROLIS SRL

Oportunitatea implementării proiectului propus în terasa mal stâng a râului Siret, în perimetrul Umbrărești, este motivată de atragerea în circuitul economic a unor suprafețe de teren neproductiv, proprietate privată, cu rezerve de nisip și pietriș ce pot fi exploatate în limitele prevăzute de lege.

Prin execuția lucrărilor de amenajare a iazului piscicol vor rezulta cantități de balast care vor fi valorificate de către titular în vederea utilizării acestora în lucrări de construcții civile și industriale.

Înființarea unui iaz piscicol în perimetrul Umbrărești T22 este benefică întrucât terenul în prezent este neproductiv.

Din punct de vedere al dezvoltării locale, iazul amenajat prin excavarea balastului de către SC KOROLIS SRL, va reprezenta un punct de atracție turistică prin asigurarea unui loc pentru practicarea pescuitului sportiv, realizarea unei capacități de producție piscicolă, care va alimenta zonele rurale învecinate, contribuind la dinamizarea economiei din zonă.

Din punct de vedere al protecției naturii înființarea iazului va determina schimbări la nivelul ecosistemelor din regiune prin înlocuirea parțială a biocenozelor de stepă caracteristice teraselor albiei râului Siret cu ecosisteme de zone umede.

Aceste modificări vor conduce la dezvoltarea biodiversității în zonă mai ales în condițiile încurajării formării de stufărișuri și a amenajării unor spații verzi în vecinătatea iazului prin plantare de specii de arbori și arbuști caracteristice zonei.

Prin realizarea investiției se preconizează:

- asigurarea unui loc pentru practicarea pescuitului sportiv;
- realizarea unei capacități de producție piscicolă care va alimenta zonele rurale învecinate;
- soluționarea unor probleme de mediu (sistematizarea unei excavații rămase în urma valorificării rezervelor de balast);
- realizarea unei investiții cu impact pozitiv asupra mediului, atât prin atragerea în circuitul economic a unor suprafețe de teren slab productiv, cât și prin plantațiile de arbori decorativi proiectate.

Localizarea proiectului în raport cu cele două arii naturale protejate suprapuse, respectiv ROSPA0071 și ROSCI0162 Lunca Siretului Inferior, este reprezentată în figurile următoare:



MEMORIU DE PREZENTARE pentru proiectul:
„LUCRĂRI DE AMENAJARE IAZ PISCICOL ÎN COMUNA UMBRĂREȘTI, JUDEȚUL GALAȚI”
TITULAR: KOROLIS SRL



Figura nr. 12. Localizarea proiectului în raport cu ROSPA0071 Lunca Siretului Inferior
(Sursa: natura2000.eea.europa.eu prin accesarea aplicației Google Earth)



MEMORIU DE PREZENTARE pentru proiectul:
„LUCRĂRI DE AMENAJARE IAZ PISCICOL ÎN COMUNA UMBRĂREȘTI, JUDEȚUL GALAȚI”
TITULAR: KOROLIS SRL

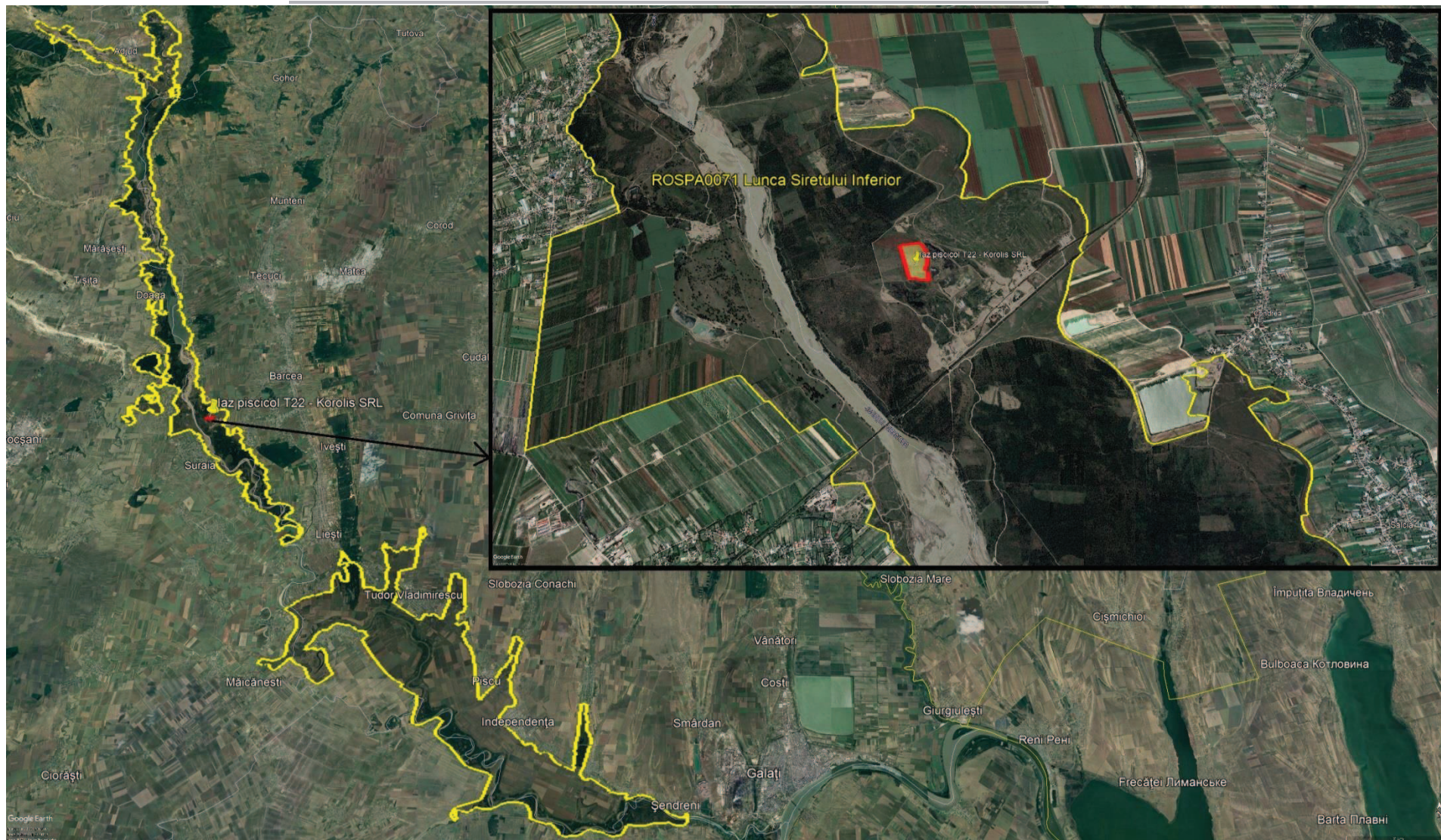

Figura nr. 13. Localizarea proiectului în raport cu ROSCI0162 Lunca Siretului Inferior
(Sursa: natura2000.eea.europa.eu prin accesarea aplicației Google Earth)



13.2. Numele și codul ariei naturale protejate de interes comunitar

Ariile naturale protejate de interes comunitar peste care se suprapune proiectul **„LUCRĂRI DE AMENAJARE IAZ PISCICOL ÎN COMUNA UMBRĂREȘTI, JUDEȚUL GALAȚI”**, sunt:

- **Aria de Protecție Specială Avifaunistică ROSPA0071 Lunca Siretului Inferior și**
- **Situl de Importanță Comunitară ROSCI0162 Lunca Siretului Inferior.**

Aria de Protecție Specială Avifaunistică Lunca Siretului Inferior are o suprafață de 37.479,5 ha, iar codul sitului este **ROSPA0071**.

Situl de Importanță Comunitară Lunca Siretului Inferior are o suprafață de 24.980,6 ha, iar codul sitului este **ROSCI0162**.

13.3. Prezența și efectivele/suprafețele acoperite de specii și habitate de interes comunitar în zona proiectului

Proiectul propus se suprapune integral Ariei de Protecție Specială Avifaunistică ROSPA0071 Lunca Siretului Inferior și Sitului de Importanță Comunitară ROSCI0162 Lunca Siretului Inferior.

Ariile de protecție specială avifaunistică au drept scop conservarea, menținerea și, acolo unde este cazul, readucerea într-o stare de conservare favorabilă a speciilor de păsări și a habitatelor specifice, desemnate pentru protecția speciilor de păsări migratoare sălbatice de interes comunitar, conform Directivei Păsări. Desemnarea acestora în România s-a realizat prin H.G. nr. 1284/2007 privind declararea ariilor de protecție specială avifaunistică ca parte integrantă a rețelei ecologice europene Natura 2000 în România.

Aria de Protecție Specială Avifaunistică – Lunca Siretului Inferior a fost declarată prin H.G. nr. 1284/2007 privind declararea ariilor de protecție specială avifaunistică, cu modificările și completările ulterioare, drept parte integrantă a rețelei ecologice europene Natura 2000 în România.

Siturile de importanță comunitară au drept scop conservarea, menținerea și, acolo unde este cazul, readucerea într-o stare de conservare a habitatelor naturale și/sau a populațiilor din speciile pentru care a fost desemnat respectivul sit, conform Directivei Habitats (92/43/CEE).

Situl de Interes Comunitar Lunca Siretului Inferior a fost desemnat prin Ordinul ministrului mediului și dezvoltării durabile nr. 1.964/2007 privind instituirea regimului de arie



MEMORIU DE PREZENTARE pentru proiectul:
„LUCRĂRI DE AMENAJARE IAZ PISCICOL ÎN COMUNA UMBRĂREȘTI, JUDEȚUL GALAȚI”
TITULAR: KOROLIS SRL

naturală protejată a siturilor de importanță comunitară, cu modificările și completările ulterioare, ca parte integrantă a rețelei ecologice europene Natura 2000 în România.

Informații privind aria naturală protejată de interes comunitar³

**A. ARIA DE PROTECȚIE SPECIALĂ AVIFAUNISTICĂ ROSPA0071
LUNCA SIRETULUI INFERIOR**

Aria de de Protecție Specială Avifaunistică ROSPA0071 Lunca Siretului Inferior a fost declarată prin H.G. 1284 din 31.10.2007 privind declararea ariilor naturale de protecție avifaunistică ca parte integrantă a rețelei ecologice europene Natura 2000 în România, cu modificările și completările ulterioare, ca urmare a identificării unui număr de 22 specii de păsări cuprinse în anexa I a Directivei Consiliului 2009/147/CE – Directiva Păsări și a 25 de specii cu migrație regulată menționate în Anexa 1 a Directivei Consiliului 2009/147/CE.

Este o zona aflată în calea migrației numeroaselor specii de păsări acvatice: stârci (*Ardeola ralloides*, *Egretta garzetta*, *Ardea alba*, *Ardea purpurea*), țigănuși și lopătari (*Plegadis falcinellus*, *Platalea leucorodia*), anatide (*Cygnus olor*, *Anser anser*, *Anas querquedula*, *Anas clypeata*, *Aythya ferina*, *Aythya nyroca*), ralide (*Gallinula chloropus*, *Fulica atra*), limicole (*Himantopus himantopus*, *Recurvirostra avosetta*, *Vanellus vanellus*, *Limosa limosa*, *Tringa totanus*, *Tringa ochropus*), pescăruși (*Larus ridibundus*), chire și chirighițe (*Sterna hirundo*, *Chlidonias hybridus*), s.a.

Acesta se întinde pe o suprafață de 37.479,5 ha, fiind situat atât în regiunile biogeografice 20.52 %) și stepică (79.48 %). Vegetația este formată preponderent din păduri de luncă și diferite specii iubitoare de apă din genurile *Pragmites*, *Typha*, *Nymphoides*, *Scirpus* și altele. De asemenea o mare parte din teren este ocupată de culturi agricole și într-o mai mică măsură de pajiști și pășuni.

³ Informațiile privind ariile naturale protejate de interes comunitar au fost preluate din Planul de management integrat al ROSPA0071 Lunca Siretului Inferior și ariile naturale protejate suprapuse



MEMORIU DE PREZENTARE pentru proiectul:
„LUCRĂRI DE AMENAJARE IAZ PISCICOL ÎN COMUNA UMBRĂREȘTI, JUDEȚUL GALAȚI”
TITULAR: KOROLIS SRL



Figura nr. 14. Limitele Ariei de Protecție Specială Avifaunistică ROSPA0071 Lunca Siretului Inferior (Sursa: Planul de management integrat al ROSPA0071)



MEMORIU DE PREZENTARE pentru proiectul:
„LUCRĂRI DE AMENAJARE IAZ PISCICOL ÎN COMUNA UMBRĂREȘTI, JUDEȚUL GALAȚI”
TITULAR: KOROLIS SRL

ROSPA0071 Lunca Siretului Inferior se suprapune următoarelor unități administrativ teritoriale:

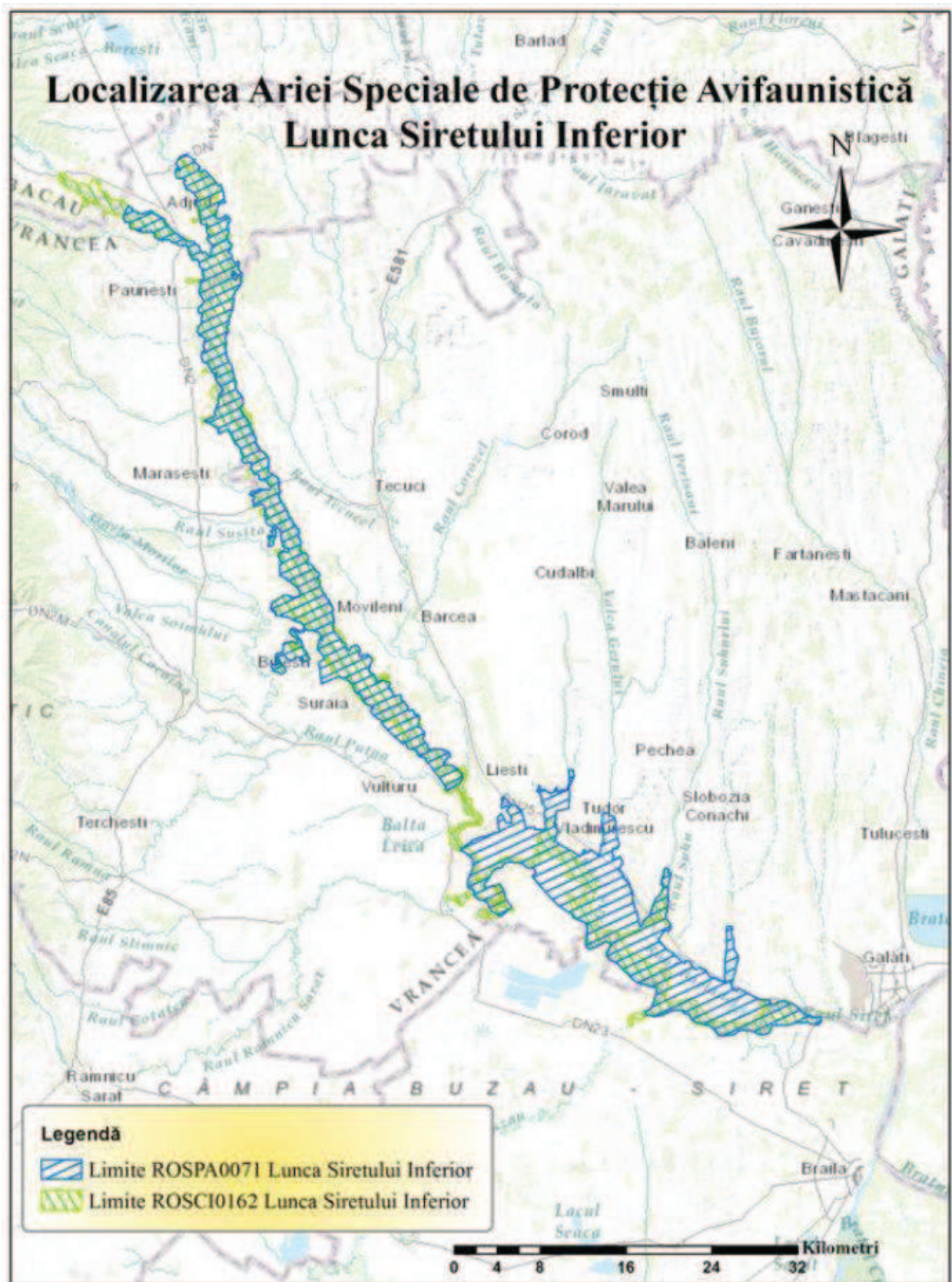
➤ Județul Brăila:

- Măxineni (4%);
- Siliștea (4%);
- Vădeni (5%);

➤ Județul Vrancea:

- Adjud (31%);
- Biliști (35%);
- Garoafa (18%);
- Homocea (18%);
- Mărășești (16%);
- Nănești (10%);
- Ploscuțeni (30%);
- Pufești (17%);
- Ruginești (4%);
- Suraia (21%);
- Vânători (12%);
- Vulturu (6%).

➤ Județul Galați:

- Braniștea (58%);
- Cosmești (28%);
- Fundeni (79%);
- Independența (46%);
- Ivești (4%);
- Liești (5%);
- Movileni (30%);
- Nămolosa (40%);
- Nicorești (15%);
- Piscu (33%);
- Poiana (39%);
- Schela (2%);
- Slobozia Conachi (<1%);
- Șendreni (3%);
- TudorVladimirescu (59%);
- Umbrărești (15%);

Speciile de păsări enumerate în anexa I a Directivei Consiliului 2009/147/EC pentru care a fost desemnat situl sunt prezentate în tabelul de jos:



MEMORIU DE PREZENTARE pentru proiectul:
„LUCRĂRI DE AMENAJARE IAZ PISCICOL ÎN COMUNA UMBRĂREȘTI, JUDEȚUL GALAȚI”
TITULAR: KOROLIS SRL

Tabelul nr. 7. Speciile prevăzute la articolul 4 din Directiva 2009/147/CE, specii enumerate în anexa II la Directiva 92/43/CEE și evaluarea
 sitului în ceea ce le privește

Nr. crt.	Specie					Populație					Sit				
	Grup	Cod	Denumire științifică	S	NP	Tip	Mărime		Unit. măsură	Categ. C R V P	Calit. date	A B C D			
							Min.	Max.				Pop.	Conserv	Izolare	Global
1	B	A229	<i>Alcedo atthis</i> (Pescăraș albastru)			R	15	25	p			D			
2	B	A054	<i>Anas acuta</i> (Rață sulițar)			C	25	35	i			D			
3	B	A056	<i>Anas clypeata</i> (Rață lingurar)			C	30	60	i			D			
4	B	A052	<i>Anas crecca</i> (Rață pitică)			C	1000	3000	i	P	G	C	B	C	B
5	B	A052	<i>Anas crecca</i> (Rață pitică)			W	100	500	i	P	G	C	B	C	B
6	B	A050	<i>Anas penelope</i> (Rață fluierătoare)			C	200	300	i	P	G	C	B	C	B
7	B	A050	<i>Anas penelope</i> (Rață fluierătoare)			W	100	150	i	P	G	C	B	C	B
8	B	A053	<i>Anas platyrhynchos</i> (Rață mare)			C	5000	10000	i	P	G	C	B	C	B
9	B	A053	<i>Anas platyrhynchos</i> (Rață mare)			W	5000	10000	i	P	G	C	B	C	B
10	B	A053	<i>Anas platyrhynchos</i> (Rață mare)			R	10	20	p			D			
11	B	A055	<i>Anas querquedula</i> (Rață cârâitoare)			R	1	3	p			D			



MEMORIU DE PREZENTARE pentru proiectul:
„LUCRĂRI DE AMENAJARE IAZ PISCICOL ÎN COMUNA UMBRĂREȘTI, JUDEȚUL GALAȚI”
TITULAR: KOROLIS SRL

Nr. crt.	Specie					Populație					Sit				
	Grup	Cod	Denumire științifică	S	NP	Tip	Mărime		Unit. măsură	Categ. C R V P	Calit. date	A B C D			
							Min.	Max.				Pop.	Conserv	Izolare	Global
12	B	A055	<i>Anas querquedula</i> (Rată cârâitoare)			C	50	100	i	P	G	C	B	C	B
13	B	A051	<i>Anas strepera</i> (Rată pestriță)			R	3	5	p			D			
14	B	A051	<i>Anas strepera</i> (Rată pestriță)			C	50	80	i			D			
15	B	A043	<i>Anser anser</i> (Gâscă de vară)			C	350	500	i			D			
16	B	A043	<i>Anser anser</i> (Gâscă de vară)			R	3	5	p			D			
17	B	A255	<i>Anthus campestris</i> (Fâsă de câmp)			C	100	200	i	P	M	C	B	C	B
18	B	A089	<i>Aquila pomarina</i> (Acvila țipătoare mică)			C	5	10	i	P	M	D			
19	B	A029	<i>Ardea purpurea</i> (Stârc roșu)			R	5	12	p			C	C	C	C
20	B	A029	<i>Ardea purpurea</i> (Stârc roșu)			C	50	100	i	P	M	C	B	C	B
21	B	A024	<i>Ardeola ralloides</i> (Stârcul galben)			R	5	10	p			C	C	C	C
22	B	A024	<i>Ardeola ralloides</i> (Stârcul galben)			C	10	50	i	P	M	C	B	C	B
23	B	A059	<i>Aythya ferina</i> (Rată cu cap castaniu)			R	3	5	p	P	G	C	B	C	B



MEMORIU DE PREZENTARE pentru proiectul:
„LUCRĂRI DE AMENAJARE IAZ PISCICOL ÎN COMUNA UMBRĂREȘTI, JUDEȚUL GALAȚI”
TITULAR: KOROLIS SRL

Nr. crt.	Specie					Populație						Sit					
	Grup	Cod	Denumire științifică	S	NP	Tip	Mărime		Unit. măsură	Categ. C R V P	Calit. date	A B C D			A B C		
							Min.	Max.				Pop.	Conserv	Izolare	Global		
24	B	A059	<i>Aythya ferina</i> (Rata cu cap castaniu)			C	400	500	i	P	G	C	B	C	B		
25	B	A061	<i>Aythya fuligula</i> (Rată moțată)			W	10	20	i	P	G	C	B	C	B		
26	B	A060	<i>Aythya nyroca</i> (Rată roșie)			R	20	30	p	P	M	C	B	C	B		
27	B	A060	<i>Aythya nyroca</i> (Rată roșie)			C	50	100	i	P	M	C	B	C	B		
28	B	A396	<i>Branta ruficollis</i> (Gâscă cu gât roșu)			C	50	100	i	P	M	D					
29	B	A396	<i>Branta ruficollis</i> (Gâscă cu gât roșu)			W	5	10	i	P	M	D					
30	B	A087	<i>Buteo buteo</i> (Șorecar comun)			R	4	6	p	P	G	D					
31	B	A087	<i>Buteo buteo</i> (Șorecar comun)			C	100	500	i	P	G	C	B	C	B		
32	B	A087	<i>Buteo buteo</i> (Șorecar comun)			W	50	100	i	P	G	C	B	C	B		
33	B	A403	<i>Buteo rufinus</i> (Șorecar mare)			C	10	20	i	P	M	D					
34	B	A403	<i>Buteo rufinus</i> (Șorecar mare)			W	5	10	i	P	M	D					
35	B	A196	<i>Chlidonias hybridus</i> (Chirighiță cu obraz alb)			R	50	80	p	P	M	C	B	C	B		



MEMORIU DE PREZENTARE pentru proiectul:
„LUCRĂRI DE AMENAJARE IAZ PISCICOL ÎN COMUNA UMBRĂREȘTI, JUDEȚUL GALAȚI”
TITULAR: KOROLIS SRL

Nr. crt.	Specie					Populație					Sit				
	Grup	Cod	Denumire științifică	S	NP	Tip	Mărime		Unit. măsură	Categ. C R V P	Calit. date	A B C D			
							Min.	Max.				Pop.	Conserv	Izolare	Global
36	B	A196	<i>Chlidonias hybridus</i> (Chirighiță cu obraz alb)			C	100	500	i	P	M	C	B	C	B
37	B	A198	<i>Chlidonias leucopteus</i> (Chirighiță cu aripi albe)			R	2	3	p	P	M	B	B	C	B
38	B	A198	<i>Chlidonias leucopteus</i> (Chirighiță cu aripi albe)			C	10	50	i	P	G	C	B	C	B
39	B	A197	<i>Chlidonias niger</i> (Chirighiță neagra)			R	5	10	p			B	B	C	C
40	B	A197	<i>Chlidonias niger</i> (Chirighiță neagra)			C	10	50	i	P	M	C	B	C	B
41	B	A031	<i>Ciconia ciconia</i> (Barză albă)			C	500	1000	i	P	M	C	B	C	B
42	B	A031	<i>Ciconia ciconia</i> (Barză albă)			R	25	30	p	P	M	D			
43	B	A081	<i>Circus aeruginosus</i> (Eretele de stuf)			R	6	12	p			C	B	C	B
44	B	A081	<i>Circus aeruginosus</i> (Eretele de stuf)			C	50	100	i	P	M	C	B	C	B
45	B	A231	<i>Coracias garrulus</i> (Dumbrăveancă)			R	5	8	p	P	M	C	B	C	B
46	B	A231	<i>Coracias garrulus</i> (Dumbrăveancă)			C	25	50	i	P	M	C	B	C	B
47	B	A122	<i>Crex crex</i> (Cristelul de câmp)			R	1	5	p	R	M	C	B	C	B



MEMORIU DE PREZENTARE pentru proiectul:
„LUCRĂRI DE AMENAJARE IAZ PISCICOL ÎN COMUNA UMBRĂREȘTI, JUDEȚUL GALAȚI”
TITULAR: KOROLIS SRL

Nr. crt.	Specie					Populație					Sit				
	Grup	Cod	Denumire științifică	S	NP	Tip	Mărime		Unit. măsură	Categ. C R V P	Calit. date	A B C D	A B C		
							Min.	Max.				Pop.	Conserv	Izolare	Global
48	B	A038	<i>Cygnus cygnus</i> (Lebădă de iarnă)			W	50	100	i	P	M	B	B	C	B
49	B	A036	<i>Cygnus olor</i> (Lebădă cucuiată, Lebădă de vară, Lebădă mută)			R	20	30	p	P	G	C	B	C	B
50	B	A036	<i>Cygnus olor</i> (Lebădă cucuiată, Lebădă de vară, Lebădă mută)			C	300	500	i	P	G	C	B	C	B
51	B	A036	<i>Cygnus olor</i> (Lebădă cucuiată, Lebădă de vară, Lebădă mută)			W	100	200	i	P	G	C	B	C	B
52	B	A236	<i>Dryocopus martius</i> (ciocanitoarea neagră)			R	1	3	p	P	M	D			
53	B	A027	<i>Egretta alba</i> (Egretă mare)			R	10	15	p	P	M	B	B	C	C
54	B	A027	<i>Egretta alba</i> (Egretă mare)			C	50	100	i	P	M	B	B	C	C
55	B	A027	<i>Egretta alba</i> (Egretă mare)			W	10	15	i	P	M	B	B	C	C
56	B	A026	<i>Egretta garzetta</i> (Egretă mică)			R	30	40	p	P	G	C	B	C	C
57	B	A026	<i>Egretta garzetta</i> (Egretă mică)			C	200	300	i	P	G	B	B	C	C



MEMORIU DE PREZENTARE pentru proiectul:
„LUCRĂRI DE AMENAJARE IAZ PISCICOL ÎN COMUNA UMBRĂREȘTI, JUDEȚUL GALAȚI”
TITULAR: KOROLIS SRL

Nr. crt.	Specie					Populație						Sit			
	Grup	Cod	Denumire științifică	S	NP	Tip	Mărime		Unit. măsură	Categ. C R V P	Calit. date	A B C D			
							Min.	Max.				Pop.	Conserv	Izolare	Global
58	B	A096	<i>Falco tinnunculus</i> (Vânturel roșu)			R	10	15	p			D			
59	B	A096	<i>Falco tinnunculus</i> (Vânturel roșu)			C	50	100	i	P	M	D			
60	B	A096	<i>Falco tinnunculus</i> (Vânturel roșu)			W	50	100	i	P	M	D			
61	B	A097	<i>Falco vespertinus</i> (Vânturelul de seară)			R	5	10	p	P	M	C	B	C	B
62	B	A097	<i>Falco vespertinus</i> (Vânturelul de seară)			C	50	100	i	P	M	C	B	C	B
63	B	A125	<i>Fulica atra</i> (Lișiță)			R	30	45	p	P		C	B	C	B
64	B	A125	<i>Fulica atra</i> (Lișiță)			C	2500	3000	i	P		C	B	C	B
65	B	A125	<i>Fulica atra</i> (Lișiță)			W	300	500	i	P	G	C	B	C	B
66	B	A002	<i>Gavia artica</i> (Cufundarul polar)			C	5	10	i	P	M	D			
67	B	A189	<i>Gelochelidon nilotica</i> (Pescăriță răsătoare)			C	5	10	i			C	B	C	C
68	B	A135	<i>Glareola pratincola</i> (Ciovlică ruginie)			C	10	14	i			C	B	C	C
69	B	A075	<i>Haliaeetus albicilla</i> (Codalbul)			C	5	10	i	P	M	D			



MEMORIU DE PREZENTARE pentru proiectul:
„LUCRĂRI DE AMENAJARE IAZ PISCICOL ÎN COMUNA UMBRĂREȘTI, JUDEȚUL GALAȚI”
TITULAR: KOROLIS SRL

Nr. crt.	Specie					Populație					Sit				
	Grup	Cod	Denumire științifică	S	NP	Tip	Mărime		Unit. măsură	Categ. C R V P	Calit. date	A B C D			
							Min.	Max.				Pop.	Conserv	Izolare	Global
70	B	A075	<i>Haliaeetus albicilla</i> (Codalbul)			W	1	3	p	P	M	D			
71	B	A022	<i>Ixobrychus minutus</i> (Stârcul pitic)			R	20	25	p	P	G	C	B	C	C
72	B	A022	<i>Ixobrychus minutus</i> (Stârcul pitic)			C	50	100	i	P	G	C	B	C	C
73	B	A338	<i>Lanius collurio</i> (Sfrânciocul roșiatic)			R	100	500	p	P	G	C	B	C	B
74	B	A338	<i>Lanius collurio</i> (Sfrânciocul roșiatic)			C	1000	5000	i	P	M	C	B	C	B
75	B	A339	<i>Lanius minor</i> (Sfrânciocul mic, Sfrâncioc cu frunte neagră)			R	20	35	p			D			
76	B	A339	<i>Lanius minor</i> (Sfrânciocul mic, Sfrâncioc cu frunte neagră)			C	100	500	i	P	G	C	B	C	B
77	B	A459	<i>Larus cachinnans</i> (Pescaruș pontic)			R	18	25	p	P		D			B
78	B	A459	<i>Larus cachinnans</i> (Pescaruș pontic)			C	300	500	i	P	G	C	B	C	B
79	B	A459	<i>Larus cachinnans</i> (Pescaruș pontic)			W	50	100	i	P	G	C	B	C	B



MEMORIU DE PREZENTARE pentru proiectul:
„LUCRĂRI DE AMENAJARE IAZ PISCICOL ÎN COMUNA UMBRĂREȘTI, JUDEȚUL GALAȚI”
TITULAR: KOROLIS SRL

Nr. crt.	Specie					Populație						Sit					
	Grup	Cod	Denumire științifică	S	NP	Tip	Mărime		Unit. măsură	Categ. C R V P	Calit. date	A B C D			A B C		
							Min.	Max.				Pop.	Conserv	Izolare	Global		
80	B	A177	<i>Larus minutus</i> (Pescăruș mic)			C	20	35	i			D					
81	B	A179	<i>Larus ridibundus</i> (Pescăruș râzător)			R	30	50	p	P	M	D					
82	B	A179	<i>Larus ridibundus</i> (Pescăruș râzător)			C	1000	5000	i	P	G	C	B	C	B		
83	B	A179	<i>Larus ridibundus</i> (Pescăruș râzător)			W	200	300	i	P	G	C	B	C	B		
84	B	A156	<i>Limosa limosa</i> (Sitar de mal)			C	600	1000	i	P		D					
85	B	A246	<i>Lullula arborea</i> (Ciocârlia de pădure)			R	5	10	p	P	M	D					
86	B	A230	<i>Merops apiaster</i> (Prigorie)			R	300	500	p	P	M	C	B	C	B		
87	B	A230	<i>Merops apiaster</i> (Prigorie)			C	1000	5000	i	P	M	C	B	C	B		
88	B	A023	<i>Nycticorax nycticorax</i> (Stârc de noapte)			R	20	30	p			C	B	C	C		
89	B	A023	<i>Nycticorax nycticorax</i> (Stârc de noapte)			C	100	200	i	P	G	C	B	C	C		
90	B	A019	<i>Pelecanus onocrotalus</i> (Pelicanul comun)			C	100	200	i	P	M	C	B	B	C		
91	B	A017	<i>Phalacrocorax carbo</i> (Cormoran mare)			C	500	1000	i	P	G	C	B	C	B		



MEMORIU DE PREZENTARE pentru proiectul:
„LUCRĂRI DE AMENAJARE IAZ PISCICOL ÎN COMUNA UMBRĂREȘTI, JUDEȚUL GALAȚI”
TITULAR: KOROLIS SRL

Nr. crt.	Specie					Populație					Sit				
	Grup	Cod	Denumire științifică	S	NP	Tip	Mărime		Unit. măsură	Categ. C R V P	Calit. date	A B C D			
							Min.	Max.				Pop.	Conserv	Izolare	Global
92	B	A017	<i>Phalacrocorax carbo</i> (Cormoran mare)			W	100	500	i	P	G	C	B	C	B
93	B	A393	<i>Phalacrocorax pygmeus</i> (Cormoran mic)			C	10	20	i	P	M	C	B	C	B
94	B	A234	<i>Picus canus</i> (Ciocănitoarea verzuie)			W	10	50	i	P	M	C	C	C	B
95	B	A034	<i>Platalea leucorodia</i> (Lopătarul)			R	5	20	p			C	B	C	C
96	B	A034	<i>Platalea leucorodia</i> (Lopătarul)			C	10	50	i	P	G	C	B	C	C
97	B	A005	<i>Podiceps cristatus</i> (Corcodel mare)			C	300	500	i	P	M	C	B	C	B
98	B	A005	<i>Podiceps cristatus</i> (Corcodel mare)			R	30	45	p	P		D			
99	B	A132	<i>Recurvirostra avosetta</i> (Ciocîntors)			R	5	12	p			C	B	C	C
100	B	A132	<i>Recurvirostra avosetta</i> (Ciocîntors)			C	25	30	i			C	B	C	C
101	B	A195	<i>Sterna albifrons</i> (Chiră mică)			R	1	3	p	R	M	C	B	C	B
102	B	A195	<i>Sterna albifrons</i> (Chiră mică)			C	15	25	i	P	M	C	B	C	B
103	B	A193	<i>Sterna hirundo</i> (Chiră de baltă)			R	100	200	p	P	M	C	B	C	B



MEMORIU DE PREZENTARE pentru proiectul:
„LUCRĂRI DE AMENAJARE IAZ PISCICOL ÎN COMUNA UMBRĂREȘTI, JUDEȚUL GALAȚI”
TITULAR: KOROLIS SRL

Nr. crt.	Specie					Populație						Sit			
	Grup	Cod	Denumire științifică	S	NP	Tip	Mărime		Unit. măsură	Categ. C R V P	Calit. date	A B C D			
							Min.	Max.				Pop.	Conserv	Izolare	Global
104	B	A193	<i>Sterna hirundo</i> (Chiră de baltă)			C	500	1000	i	P	M	C	B	C	B
105	B	A048	<i>Tadorna tadorna</i> (Călifar alb)			R	2	2	p	P		D			
106	B	A048	<i>Tadorna tadorna</i> (Călifar alb)			C	5	20	i	P	G	D			
107	B	A161	<i>Tringa erythropus</i> (Fluierar negru)			C	100	500	i	P	M	D			
108	B	A162	<i>Tringa totanus</i> (Fluierar cu picioare roșii)			C	300	500	i	P		D			
109	B	A142	<i>Vanellus vanellus</i> (Nagâț)			R	30	45	p	P		D			
110	B	A142	<i>Vanellus vanellus</i> (Nagâț)			C	500	700	i	P		D			



MEMORIU DE PREZENTARE pentru proiectul:
„LUCRĂRI DE AMENAJARE IAZ PISCICOL ÎN COMUNA UMBRĂREȘTI, JUDEȚUL GALAȚI”
TITULAR: KOROLIS SRL

Legendă:

Specie

❖ **Grup:**

- A = Amfibieni
- B = Păsări
- F = Pești
- I = Nevertebrate
- M = Mamifere
- P = Plante
- R = Reptile

❖ **Cod** = Codul secvențial de patru caractere pentru fiecare specie

❖ **S** = Confidențialitate

❖ **NP** = Neprezență

Populație

❖ **Tip:**

- (P) - Permanent: se găsesc în sit pe tot parcursul anului (specii nemigratoare sau plante, populații rezidente ale unor specii migratoare);
- (R) - Reproductiv: folosesc situl pentru creșterea puilor (de exemplu pentru împerechere, cuibărire);
- (C) - Concentrație: situl este folosit ca punct de trecere, spațiu de cuibărire, popas în cursul migrației sau pentru năpârlire în afara ariilor de împerechere, excluzând iernatul;
- (W) - Iernat: situl este folosit pe timpul iernii.

❖ **Mărime:** date privind populația cunoscută, în ceea ce privește abundența, dacă sunt disponibile

❖ **Unitate de măsură:** i = indivizi, p = perechi

❖ **Categoria de abundență:**

- (C) – Comun;
- (R) – Rar;
- (V) – Foarte rar;
- (P) – Prezent.

❖ **Calitatea datelor:**

- G – „Bună” (de exemplu, bazate pe studii);
- M – „Medie” (bazate pe date parțiale, extrapolate într-o oarecare măsură);
- P – „Slabă” (de exemplu, bazate pe estimări);
- DD – „Date insuficiente”.

Sit

❖ **Mărimea și densitatea populației speciei prezente în sit, în raport cu populațiile prezente pe teritoriul național:**

- A – populația prezentă pe teritoriul sitului reprezintă cel puțin 15% din populațiile prezente pe teritoriul național
- B – populația prezentă pe teritoriul sitului este cuprinsă între 2-15% din populațiile prezente pe teritoriul național
- C – populația prezentă pe teritoriul sitului reprezintă mai puțin de 2%, față de populațiile prezente pe teritoriul național
- D – populația prezentă pe teritoriul sitului este nesemnificativă

❖ **Conservare** – gradul de conservare a trăsăturilor habitatului care sunt importante pentru specie:

- A – conservare excelentă
- B – conservare bună
- C – conservare medie sau redusă

❖ **Izolare** – gradul de izolare al populației prezente în sit, față de aria de răspândire normală a speciei:

- A – populație (aproape) izolată
- B – populație neizolată, dar la limita ariei de distribuție
- C – populație neizolată cu o arie de răspândire extinsă

❖ **Evaluare globală** – evaluarea globală a valorii sitului pentru conservarea speciei respective:

- A – valoare excelentă
- B – valoare bună
- C – valoare semnificativă



MEMORIU DE PREZENTARE pentru proiectul:
„LUCRĂRI DE AMENAJARE IAZ PISCICOL ÎN COMUNA UMBRĂREȘTI, JUDEȚUL GALAȚI”
TITULAR: KOROLIS SRL

Din punct de vedere zoogeografic avifauna identificată în sectorul analizat aparține la șapte categorii zoogeografice, fiind dominante speciile europene (45 %), urmate de speciile cu răspândire transpaleartică (24 %), specii de origine siberiană (12 %), specii de origine mongolă (9 %) și specii de origine mediteraneană (8 %) din numărul total de specii identificate. Speciile cu origine arctică sau chineza reprezintă câte 1 % din numărul speciilor identificate.

Din punct de vedere fenologic cele mai numeroase sunt speciile oaspeți de vară (57 de specii), care reprezintă 40% din numărul total de specii identificate; urmate de speciile sedentare (36 de specii) reprezentând 26% din numărul de specii; speciile de pasaj (24 de specii) reprezentând 17 % și speciile oaspeți de iarnă (22 specii) reprezentând 16 % din totalul de specii.

Procentul mare de oaspeți de vară denotă faptul că zona cercetată oferă condiții bune din punct de vedere trofic pentru numeroase specii de păsări, oaspeți de vară și specii sedentare care cuibăresc aici. Zăvoaiele din Lunca Siretului oferă astfel condiții optime de reproducere pentru numeroase specii de paseriforme.

Prezintă de asemenea importantă speciile de pasaj, care deși nu sunt însemnate sub aspect numeric (22 specii) sunt deosebite prin statutul de conservare pe care îl au.

Principalale clase de habitate prezente în interiorul sitului sunt:

Tabelul nr. 8. Clase de habitate prezente în ROSPA0071 Lunca Siretului Inferior

Cod	Clase de habitate	Acoperire (%)
N06	Râuri, lacuri	16.91
N07	Mlaștini, turbării	5.65
N09	Pajiști naturale, stepe	0.34
N12	Culturi (teren arabil)	28.88
N14	Pășuni	12.94
N15	Alte terenuri arabile	4.93
N16	Păduri de foioase	20.83
N21	Vii și livezi	2.47
N23	Alte terenuri artificiale (localități, mine..)	1.23
N26	Habitat de păduri (păduri în tranziție)	5.81



MEMORIU DE PREZENTARE pentru proiectul:
„LUCRĂRI DE AMENAJARE IAZ PISCICOL ÎN COMUNA UMBRĂREȘTI, JUDEȚUL GALAȚI”
TITULAR: KOROLIS SRL

Alte caracteristici ale sitului

Este o zonă de subsidență cu altitudini reduse (aprox. 5m). Se întâlnesc păduri de luncă. Flora de luncă joasă inundabilă este intens reprezentată de asociații vegetale specifice din genurile *Pragmites*, *Tyche*, *Nimphoides*, *Scirpus* și altele. Este o zonă aflată în calea migrației numeroaselor specii de păsări acvatică: ardeide (*Ardeola ralloides*, *Egretta garzetta*, *Egretta alba*, *Ardea purpurea*); treskiornitide (*Plegadis falcinellus*, *Platalea leucorodia*); anatide (*Cygnus olor*, *Anser anser*, *Anas querquedula*, *Anas clypeata*, *Aythya ferina*, *Aythya nyroca*); ralide (*Gallinula chloropus*, *Fulica atra*); charidriiforme (*Himantopus himantopus*, *Recurvirostra avosetta*, *Vanellus vanellus*, *Limosa limosa*, *Tringa totanus*, *Tringa ochropus*); laride (*Larus ridibundus*); sternide (*Sterna hirundo*, *Chlidonias hybridus*); hirundinide (*Riparia riparia*, *Hirundo rustica*); sylviide (*Acrocephalus* sp.) s.a.

Calitate și importanță:

Lunca Siretului Inferior se întinde pe raza județelor Galați, Brăila, Vrancea.

Arii naturale protejate de interes național, din județul Galați, incluse în Lunca Siretului Inferior: Balta Potcoava și Balta Tălăbasca.

Genetic, Balta Potcoava este un lac de curs părăsit al Siretului (sau de meandru). Nu a putut fi desecat în urma acțiunii de îndiguirea luncii Siretului inferior, datorită suprafeței și adâncimii mai mare și datorită legăturii strânse cu stratul de apă freatică.

Între balta Potcoava și râul Siret se află păduri de luncă.

Flora de luncă joasă inundabilă este intens reprezentată de asociații vegetale specifice din genurile *Pragmites*, *Thypha*, *Nimphoides*, *Scirpus* și altele.

Balta Tălăbasca este o zonă de o deosebită importanță avifaunistică pe cursul Siretului Inferior, aflat în calea migrației numeroaselor specii de păsări acvatică: ardeide (*Ardeola ralloides*, *Egretta garzetta*, *Egretta alba*, *Ardea purpurea*), treskiornithide (*Plegadis falcinellus*, *Platalea leucorodia*), anatide (*Cygnus olor*, *Anser anser*, *Anas querquedula*, *Anas clypeata*, *Aythya ferina*, *Aythya nyroca*), ralide (*Gallinula chloropus*, *Fulica atra*), charidriiforme (*Himantopus himantopus*, *Recurvirostra avosetta*, *Vanellus vanellus*, *Limosa limosa*, *Tringa totanus*, *Tringa ochropus*), laride (*Larus ridibundus*), sternide (*Sterna hirundo*, *Chlidonias hybridus*), hirundinide (*Riparia riparia*, *Hirundo rustica*), sylviide (*Acrocephalus* sp.).



MEMORIU DE PREZENTARE pentru proiectul:
„LUCRĂRI DE AMENAJARE IAZ PISCICOL ÎN COMUNA UMBRĂREȘTI, JUDEȚUL GALAȚI”
TITULAR: KOROLIS SRL

Vulnerabilitate

Activități antropice cu impact negativ asupra ecosistemului: pășunat, pescuit, vânătoare, extragere de nisip și pietriș, poluarea apei.

Geologia

Din punct de vedere geologic, ROSPA0071 se află în lungul Faliei Pericarpatice, la contactul dintre unitatea de orogen și cele de platformă (*Platforma Scitică* de la Falia Sf.Gheorghe-Adjud până la Falia Peceneaga-Camena și *Platforma Valahă* la sud de Falia Peceneaga-Camena). Contactul dintre orogenul carpatic, soclul Plaformei Valahe și horstul hercinic al Dobrogei, complică semnificativ tectonica spațiului aferent ROSPA0071. Prezența faliilor (pericarpatică, Peceneaga-Camena și Sfântu Gheorghe-Adjud) influențează propagarea seismelor ce caracterizează atât zona Vrancea, cât și bazinul Mării Negre.

În sectorul analizat, unitatea de platformă are adâncimi variabile ale soclului și grosimi și implicit structuri litologice diferențiate ale cuverturii sedimentare. Această complexitate este accentuată de mișcările de subsidență cu numeroase consecințe în evoluția morfohidrografică și în configurația reliefului regiunii. Puțin intense, pe față de strat de gresie.

Depozitele de suprafață din arealul ROSPA0071 sunt cele cuaternare și anume nisipuri, pietrișuri, argile, nisipuri argiloase, loessuri și depozite loessoide. Depozitele cuaternare au grosimi ce depășesc câteva sute de metri, fapt datorat intensității mișcărilor de subsidență din cuaternar.

Grosimea depozitelor acumulate variază semnificativ de la o zona la alta. Astfel în Ponțian-Dacian, când intensitatea subsidenței a fost maximă, grosimea depozitelor acumulate a variat între 600-700 m în estul Siretului și aproximativ 2300 m în dreptul localității Suraia. Procesul s-a menținut și în Pleistocenul superior, în care se acumulează depozite nisipo-argiloase cu grosimi de 70-100 m. În Holocen sunt caracteristice etapele de depunere alternantă a nisipurilor, argilelor și pietrișurilor mărunte. Astfel, conform Hărții geologice 1:200000, foile Bârlad și Focșani, depozitele aluvionare fine din care este alcătuită Câmpia Siretului Inferior au o grosime de peste 2000 m la vărsarea Siretului

Relief și geomorfologie

Aria Specială de Protecție Avifaunistică Lunca Siretului Inferior se suprapune pe patru unități de relief, respectiv: *Câmpia Buzău-Siret* (93.35% din perimetrul de interes), *Podișul Bârladului* (0.75 %), *Subcarpații Moldovei* (4.74%), și *Carpații Moldo-Transilvani* - 1.14 %.

Câmpia Buzău-Siret este o regiune care se desfășoară în extremitatea nord-estică a Câmpiei Române, fiind încadrată în vest de Subcarpații de la Curbură (pe aliniamentul Săpoca –



MEMORIU DE PREZENTARE pentru proiectul:
„LUCRĂRI DE AMENAJARE IAZ PISCICOL ÎN COMUNA UMBRĂREȘTI, JUDEȚUL GALAȚI”
TITULAR: KOROLIS SRL

Livada Faraoanele – vest de Panciu - Adjud); la nord și nord-est, de Podișul Moldovei (Nicorești-Dragalina-Corod-Valea Mărului-Valea Ijdileni, Frumușița); în est, la granița de stat cu Ucraina (pe Prut); în sud, de frunțile Bărăganului Central și de Nord, iar în sud-est, pe o mică porțiune de fluviul Dunărea. Este drenată de râurile principale, Siret și Buzău, de unde îi vine și denumirea.

Câmpia Buzău-Siret se situează pe fundamentul aparținând flancului extern al avânfosei carpatice și de prelungirile nord-estice ale Dobrogei Centrale, Orogenul Nord-Dobrogean, și Platformei Scitice. Fundamentul triasic este acoperit aici de o stivă de sedimente cu o grosime variabilă de 500-9 000 m, purtătoare de pânze acvifere și hidrocarburi. Pe mari areale are caracter subsident.

Podișul Bârladului are ca fundament platforma moldovenească. În alcătuirea ei se disting cele două elemente structurale specifice:

- unul inferior, cutat, constituind soclul, care corespunde etapei în care spațiul moldova a evoluat ca arie labilă;
- unul superior, cuvertura, corespunzând etapei în care, spațiul moldav a evoluat ca domeniu stabilizat.

Relieful este puternic influențat de stuctura monoclinală și de stratele mai dure. Acestea au permis dezvoltarea de fronturi cuestasice cu amplitudini de zeci de metri și lungimi de zeci de kilometri.

Prin fragmentare au rezultat văi subsecvente (Bârladul Superior, Racova, Lohanul, Jaravațul, Crasna), văi consecvente (tipice în Colinele Tutovei, și Podișul Covurluiului) , dar și văiosecvente scurte.

Subcarpații Moldovei

De la valea Moldovei spre sud se succed Subcarpații Moldovei, cei ai Vrancei, ai Munteniei central-estice, Muscelele Argeșului și Subcarpații Olteniei. Substratul sedimentar cu proprietăți fizico-mecanice variate, în general friabil și permeabil, din ce în ce mai lipsit de protecția vegetației naturale datorită unei umanizări intense, a fost modelat prin procese de versant foarte active. Ca urmare, culmile subcarpatice propriu-zise (ca și muchea de cuestă menționată), au aspect de muneci cu vârfuri ascuțite și s-au îngustat puternic prin evoluția versanților. Energia reliefului este accentuată, văile fiind adâncite cu 300 m – 500 m sub nivelul interfluviilor iar versanții având frecvent înclinări de peste 250. Lățimea de numai 150 m - 300 m a interfluviilor exprimă și o densitate accentuată a fragmentării reliefului.

Carpații Moldo-Transilvani ocupă doar 1.14 % din suprafața ROSPA0071 Siret, și



MEMORIU DE PREZENTARE pentru proiectul:
„LUCRĂRI DE AMENAJARE IAZ PISCICOL ÎN COMUNA UMBRĂREȘTI, JUDEȚUL GALAȚI”
TITULAR: KOROLIS SRL

reprezintă grupa centrală a a Carpaților Orientali. Geologia Carpaților Moldo-Transilvani este variată, în conformitate cu originile munților zonei. Astfel, șirul vestic este format din munți vulcanici, iar cel central și estic sunt munți de încrețire, șirul central fiind format din șisturi cristaline, iar cel estic din fliș (roci sedimentare conglomerate, gresii, marne, calcare cutate).

Sub raport altimetric, pe versanții Colinelor Tutovei și în lungul Văii Trotușului, incluse în ROSPA0071, altitudinea maximă ajunge până aproape de 300 m. În Lunca Siretului, variații locale apar din cauza acumulărilor de pietrișuri și nisipuri în albia majoră ori minoră (ostroave, popine), la confluența cu afluenții principali care au conuri aluviale bine conturate (Buzău, Bârlad, Putna), dar și în zonele de extracție a agregatelor minerale.

Din punct de vedere geomorfologic, spațiul analizat se suprapune peste Culoarul Siretului în partea de nord și Câmpia Siretului Inferior în partea centrală și sudică a ROSPA0071.

Specificul acestui spațiu este prezența subsidenței, evidențiată de mai multe elemente, precum înclinarea pantei dinspre nord și nord-vest spre sud și sud-est, adâncirea redusă a albiei minore cu malurile puțin evidente, pantă foarte mică de sub 0,52 m/km, meandrare puternică și schimbările de curs, pânza freatică situată la mică adâncime, prezența suprafețelor cu exces de umiditate și vegetație higrofilă specifică.

Hidrologie

Din punct de vedere hidrologic și hidrogeologic, ROSPA0071 se încadrează în bazinul hidrografic Siret.

Acviferul freatic cantonat în nisipurile și pietrișurile depozitelor aluviale de luncă și terasă se găsește situat, în general, la adâncimi reduse (de 1-5 m), excepție făcând zonele acoperite cu depozite deluvial proluviale din câmpia Siretului, cu nivel piezometric de peste 8-10 m adâncime.

Depozitele aluvionare grosiere au cea mai mare grosime în zona Mărășești-Doaga-Cosmești unde ajung la peste 100 m. Spre sud, grosimea aluviunilor scade la circa 40 m în zona Jorăști-Boțârlău-Vultură și la 15-20 m în zona Milcov-Risipiți-Gologanu-Bordeasca, la limita cu câmpia piemontană. Odată cu scăderea grosimii și granulometriei depozitelor spre sud, se constată o îngroșare până la peste 20 m a formațiunilor de silturi argiloase din acoperișul stratului acvifer.

Patul impermeabil se dezvoltă continuu doar în lunca și terasele Siretului din sectorul Adjud-Ciorani, ca și în câmpia de divagare și lunca de la sud de Putna.

Principalul curs de apă care traversează ROSPA0071 este râul Siret, care primește în acest sector ca afluenți râurile Trotuș (37 m³/s), Sușița (sub 1 m³/s), Putna (15,3 m³/s), Râmnicu



MEMORIU DE PREZENTARE pentru proiectul:
„LUCRĂRI DE AMENAJARE IAZ PISCICOL ÎN COMUNA UMBRĂREȘTI, JUDEȚUL GALAȚI”
TITULAR: KOROLIS SRL

Sărat (2,53 m³/s) și Buzău (28,3 m³/s) pe dreapta și Bârlad (11,1 m³/s), Călmățui (sub 1 m³/s), Geru (sub 1 m³/s), Suha (1 m³/s) și Lozova (sub 1 m³/s) pe stânga. Alimentarea acestor cursuri de apă este predominant nivo-pluvială, sursele subterane contribuind cu 10-35%.

Clima

Clima ROSPA0071 este temperat continentală cu nuanțe excesive. În anotimpurile de tranziție se resimt influențele maselor de aer temperat-oceanice, iar în anotimpul cald cele tropical-uscate. În timpul iernii, sunt frecvente advecțiile de aer temperat-continental din nord-est și est.

Radiația solară, cea mai importantă sursă de energie pentru procesele biogeochimice, are valori medii anuale cuprinse între 125 și 127 kcal/cm². Durata de strălucire a Soarelui este de 2100-2200 ore pe an, în condițiile în care nebulozitatea este de 5,8-6 unități.

Temperatura aerului reprezintă unul dintre cei mai importanți parametri climatici, întrucât influențează procese fizice, biologice și chimice, dar și activitățile umane, inclusiv pe cele turistice. Programul de vizitare, diferitele activități turistice (pescuit, agrement, plajă) trebuie să țină cont de variațiile temperaturii aerului, care este de altfel unul dintre cei mai importanți parametri climatici ce influențează activitățile turistice din acest areal.

Temperatura medie anuală în arealul studiat este cuprinsă între 9,3⁰C (în nord) și 11,1⁰C (în sud). La stația meteorologică Focșani, temperatura medie a aerului este de 9,6⁰C.

În timpul anului, temperatura aerului înregistrează o creștere continuă din ianuarie până în iulie, de la -3-4⁰C până la 20-22⁰C. Perioada cu optim termic pentru desfășurarea activităților turistice începe în aprilie și se termină în noiembrie. Numărul de zilele de iarnă (cu temperatură maximă zilnică ≤0⁰C) este de 25-30 zile pe an, iar numărul zilelor cu îngheț este peste 100.

Precipitațiile atmosferice reprezintă un alt parametru climatic important, mai ales în ceea ce privește desfășurarea activităților turistice. Cantitatea anuală de precipitații variază între 465-533 mm, valorile cele mai scăzute înregistrându-se în februarie (20-30 mm), iar maxima în iunie (60-70 mm).

Vânturile predominante sunt cele din sector nordic și nord estic, urmate de cele din sud, nord-vest și sud-est. Calmul atmosferic are o frecvență de 20-25% în nord și 15-20% în sud, în apropierea confluenței cu Dunărea. Viteza medie a vântului este de 3,6 – 4 m/s, cu valori mai ridicate în timpul iernii, când se face resimțit crivățul ce ajunge la viteze de 30 m/s.

Solurile

Distribuția tipurilor de sol din ROSPA0071 este influențată de substratul litologic,



MEMORIU DE PREZENTARE pentru proiectul:
„LUCRĂRI DE AMENAJARE IAZ PISCICOL ÎN COMUNA UMBRĂREȘTI, JUDEȚUL GALAȚI”
TITULAR: KOROLIS SRL

microforme de relief, caracteristicile climatice, vegetație, caracteristicile suprafețelor acvatice și activitățile antropice.

În Lunca Siretului Inferior pe depozite aluviale s-au dezvoltat protisoluri, cu încărcare carbonică, iar pe alocuri cu gleizare și salinizare profundă. În apropierea cursurilor de apă se pot identifica hidrosoluri, unde procesele de solificare sunt în stare incipientă.

Pe suprafețe mai reduse, în Lunca Siretului Inferior, în zonele de confluență cu afluenții principali, apar zone cu salinizare intensă, pe care s-au format salsodisoluri.

În lungul ROSPA0071, pe versanții Colinelor Tutovei și pe terasele Siretului apar luvisoluri.

Pe malul stâng al Siretului, în dreptul Podișului Covurlui se dezvoltă cernisoluri.

În Lunca Siretului Inferior valorificarea dominantă a solurilor este cea forestieră, urmată de cea agricolă (pășuni). Suprafețele ocupate de terenuri arabile sau de alte plantații permanente este foarte redusă și se limitează la spațiile situate în imediata vecinătate a localităților.



MEMORIU DE PREZENTARE pentru proiectul:
„LUCRĂRI DE AMENAJARE IAZ PISCICOL ÎN COMUNA UMBRĂREȘTI, JUDEȚUL GALAȚI”
TITULAR: KOROLIS SRL

Tabelul nr. 9. Specii de păsări enumerate în anexa I a Directivei Consiliului 2009/147/CE care sunt declarate în Formularul Standard al
 ROSPA0071 Lunca Siretului Inferior

Specie	Informație/Atribut	Descriere
Specii de păsări enumerate în anexa I a Directivei Consiliului 2009/147/EC		
<i>Alcedo atthis</i>	Cod Specie	A 229
	Denumirea științifică	<i>Alcedo atthis</i> , (Linnaeus, 1758)
	Denumirea populară	Pescărușul albastru
	Descrierea speciei	<p>Pescărușul albastru este caracteristic zonelor umede, reprezentate de râuri, canale, lacuri cu apa dulce și zonelor de coasta cu apa salmastra. Lungimea corpului este de 17 – 19,5 cm și o greutate de 34 – 46 g. Anvergura aripilor este de circa 24 – 28 cm. Adulții au înfățișare similară, cu o singură excepție, femela având o pată roșie la baza mandibulei. Penajul de pe spate, apare în funcție de direcția razelor de lumină, albastru sau verde strălucitor, fiind o apariție ce impresionează. Pe piept și abdomen este portocaliu – roșiatic. Se hrănește cu pește și nevertebrate. Longevitatea maximă cunoscută în sălbăcie este de 21 de ani, însă doar un sfert dintre adulți, trăiesc mai mult de un sezon.</p> <p>Este prezentă acolo unde apa este curată și asigură o vizibilitate bună asupra peștilor, fiind o specie indicatoare a calității apei. Vânează stand pe ramurile tufișurilor sau a copacilor ce atârna deasupra apei și plonjează în apă prinzându-și prada, sau zboară la distanță mică deasupra apei. Este monogamă și teritorială, necesită un aport de hrană zilnic, echivalent cu 60 % din greutatea sa, ceea ce implică controlul unui teritoriu de 1 – 3,5 km de-a lungul cursului apei. Ritualul nupțial este inițiat de masculul care urmărește femela și căreia îi oferă hrană. Cuibărește în malul râurilor, unde perechea excavează un tunel lung de 60 – 90 cm, ce se termină cu o cameră rotundă.</p>

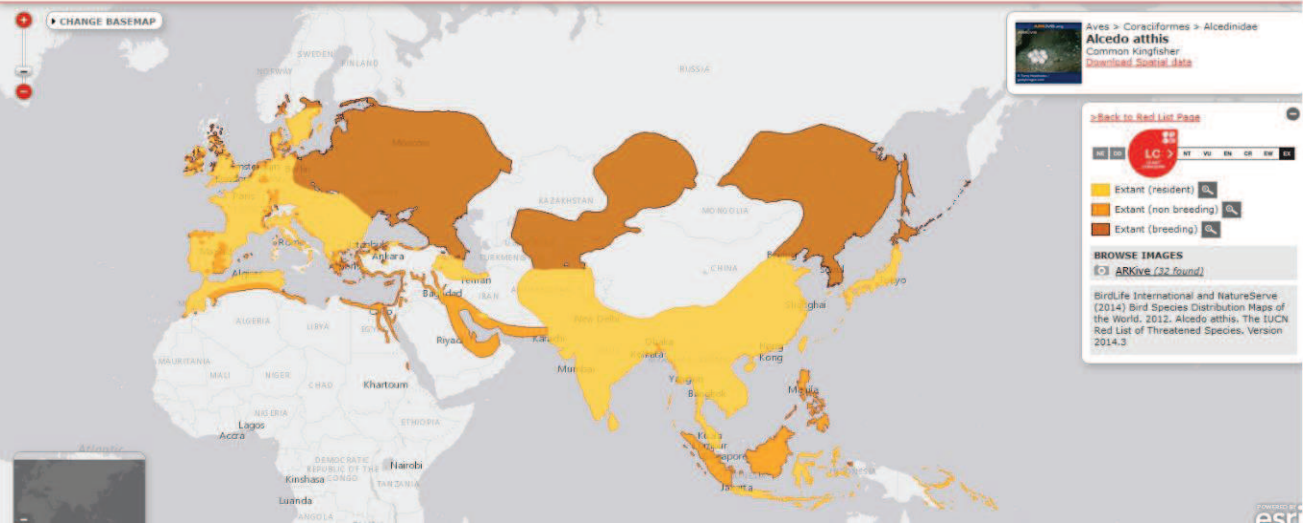

MEMORIU DE PREZENTARE pentru proiectul:
„LUCRĂRI DE AMENAJARE IAZ PISCICOL ÎN COMUNA UMBRĂREȘTI, JUDEȚUL GALAȚI”
TITULAR: KOROLIS SRL

Cerințe de habitat	Populează luncile râurilor și pâraielor cu apă curată și curgere lentă și lacurile a căror maluri prezintă vegetație abundentă. În timpul iernii preferă țărmurile mai deschise, hrănindu-se în estuare și în zonele cu prundiș.
Arealul speciei	 <p align="center">Figura nr. 15. Distribuția speciei <i>Alcedo atthis</i> (sursa www.iucnredlist.org)</p>
Populație	Populația europeană este relativ mică și cuprinsă între 79 000 – 160 000 perechi. A înregistrat un declin moderat în perioada 1970 – 1990. Deși populația s-a menținut fluctuantă sau chiar în creștere în perioada 1990 – 2000, încă nu a recuperat declinul înregistrat anterior (www.sor.ro). Conform formularului standard, populația speciei este notată cu D ceea ce semnifică faptul că la nivelul coridorului cuibărește o populație cu densitate redusă față de media la nivel național (15 – 25 perechi).
Amenințări și măsuri de conservare	Degradarea habitatelor și amenajarea malurilor râurilor duc la pierderea locurilor de cuibărit. Iernile severe când apele râurilor îngheța determină mortalități mari la această specie deoarece nu se poate hrăni. Inundațiile care apar primăvara pot distruge cuiburile sau reduc posibilitatea de hrănire a puilor. Amenajarea de pereți verticali de pământ pe malurile râurilor, contribuie la creșterea teritoriilor favorabile pentru cuibărit.



MEMORIU DE PREZENTARE pentru proiectul:
„LUCRĂRI DE AMENAJARE IAZ PISCICOL ÎN COMUNA UMBRĂREȘTI, JUDEȚUL GALAȚI”
TITULAR: KOROLIS SRL

<i>Anthus campestris</i>	Cod Specie	A255
	Denumirea științifică	<i>Anthus campestris</i> , (Linnaeus, 1758)
	Denumirea populară	Fâsă de câmp
	Descrierea speciei	Fâsa de câmp este caracteristică zonelor deschise și aride nisipoase cu vegetație joasă. Apare și în zone artificiale cum sunt carierele, alteori fiind alese teritorii cu tufișuri și copaci de pe care își înalță cântecul. În Europa apare până la altitudini de 450 m, însă în Kazakhstan și nord-vestul Africii este prezentă la înălțimi mai mari. Lungimea corpului este de 15,5-18 cm și are o greutate medie de 29,5 g pentru mascul și 28 g pentru femelă. Este cea mai mare dintre fâsele europene, iar forma și silueta este asemănătoare codobaturii. Anvergura aripilor este de 25-28 cm. Adulții au înfățișare similară. Penajul de culoarea nisipului este pal și cu puține dungi. Se hrănește cu insecte și semințe. Longevitatea maximă cunoscută este de cinci ani.(www.sor.ro)
	Cerințe de habitat	Cuibărește pe sol, în scobituri, la adăpostul tufișurilor sau sub smocuri de iarbă.
Arealul speciei		

Figura nr. 16. Distribuția speciei *Anthus campestris* (sursa www.iucnredlist.org)



MEMORIU DE PREZENTARE pentru proiectul:
„LUCRĂRI DE AMENAJARE IAZ PISCICOL ÎN COMUNA UMBRĂREȘTI, JUDEȚUL GALAȚI”
TITULAR: KOROLIS SRL

	Populație	Populația europeană este mare, cuprinsă între 1000000-1900000 de perechi. A înregistrat un declin semnificativ în perioada 1970-1990. Deși efectivele din Rusia și Spania nu au fost estimate în perioada 1990-2000, în restul țărilor europene acestea au înregistrat o scădere, ceea ce face ca specia să fie considerată în declin la nivel european. (sursa www.sor.ro) Conform formularului standard Natura 2000, populația speciei la nivelul sitului este cuprinsă între 100-200 de perechi.
	Amenințări masuri conservare	si de Degradarea habitatelor și intensificarea agriculturii sunt principalele pericole ce afectează specia. Reducerea pesticidelor folosite în agricultură și un management prietenos al zonelor nisipoase cu vegetație joasă contribuie la conservarea speciei.
<i>Aquila pomarina</i>	Cod Specie	A089
	Denumirea științifică	<i>Aquila pomarina</i> , Brehm, CL, 1831
	Denumirea populară	Acvilă țipătoare mică
	Descrierea speciei	Acvila țipătoare mică este o specie caracteristică zonelor împădurite situate în apropierea teritoriilor deschise cum sunt pajiștile, terenurile agricole și pășunile umede. Lungimea corpului este de 55-65 cm și greutatea medie este cuprinsă între 1400-1800 g. Anvergura aripilor este cuprinsă între 143-168 cm. Are o mărime medie, un penaj întunecat, aripile largi și ciocul mic. Adulții au înfățișare similară și ajung la acest penaj în 3-4 ani. Se hrănește cu mamifere mici, păsări, broaște, șerpi, șopârle și insecte. (sursa www.sor.ro)
	Cerințe de habitat	Cuibărește în copaci și se întoarce la același cuib mai mulți ani la rând.

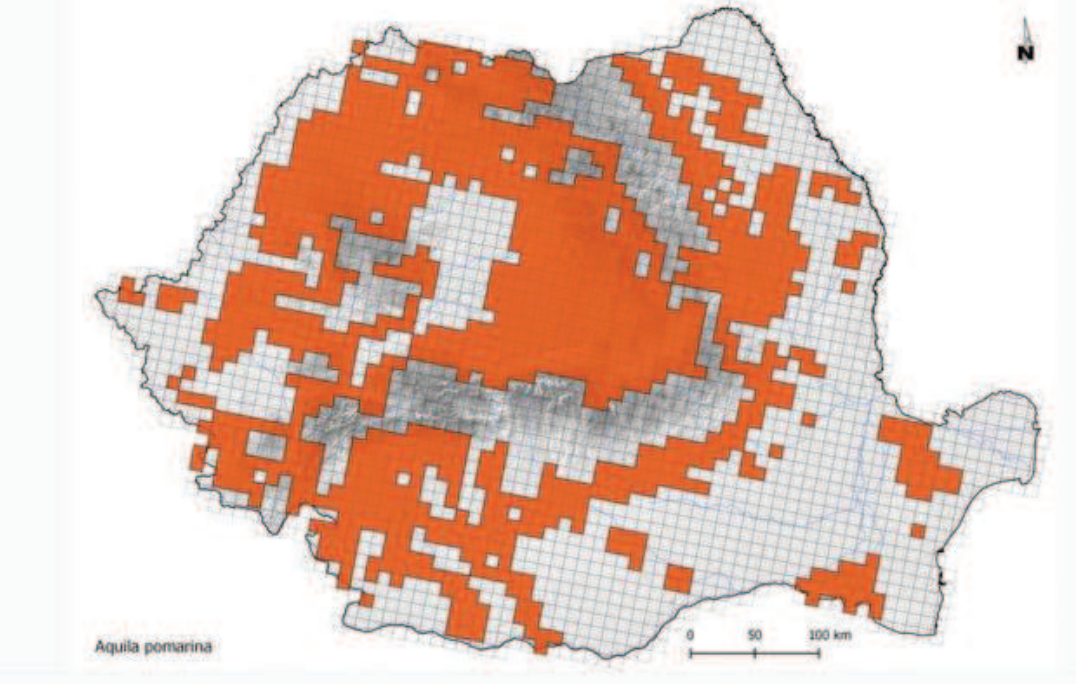

MEMORIU DE PREZENTARE pentru proiectul:
„LUCRĂRI DE AMENAJARE IAZ PISCICOL ÎN COMUNA UMBRĂREȘTI, JUDEȚUL GALAȚI”
TITULAR: KOROLIS SRL

Arealul speciei		 <p align="center">Figura nr. 17. Distribuția speciei <i>Aquila pomarina</i> (sursa www.sor.ro)</p>
Populație		<p>Populația europeană a speciei este relativ mică, cuprinsă între 14000-19000 de perechi. Deși populația s-a menținut constantă în perioada 1970-2000 în cea mai mare parte a teritoriului, a scăzut în Letonia în perioada 1990-2000 determinând o tendință negativă pe ansamblu. Efective mai mari sunt prezente doar în România, Belarus și Letonia. (www.sor.ro)</p> <p>În formularul Natura 2000 populația speciei a fost estimată la 5-10 perechi cuibatoare fiind notată cu D ceea ce semnifică faptul că la nivelul coridorului cuibărește o populație cu densitate redusă față de media la nivel național (nesemnificativă).</p>
Amenințări masuri conservare	si de	<p>Degradarea habitatelor în zonele de cuibărit prin reducerea pășunilor, intensificarea agriculturii, otrăvirea și vânătoria ilegală sunt principalele pericole pentru această specie</p>



MEMORIU DE PREZENTARE pentru proiectul:
„LUCRĂRI DE AMENAJARE IAZ PISCICOL ÎN COMUNA UMBRĂREȘTI, JUDEȚUL GALAȚI”
TITULAR: KOROLIS SRL

<i>Ardea purpurea</i>	Cod Specie	A029
	Denumirea științifică	<i>Ardea purpurea</i> , Linnaeus, 1766
	Denumirea populară	Stârc roșu
	Descrierea speciei	Stârcul roșu, denumit și Stârc purpuriu și Batlan scorțișoriu, este o specie specifică “bălților cu stufării mari”, iar la jumătatea secolului XX era cea mai răspândită și numeroasă specie dintre stârcii din România. Lungimea corpului este de 70 – 90 cm măsurat cu gatul întins și o greutate de 500 – 1.350 g. Anvergura aripilor este cuprinsă între 120 – 138 cm. Adulții au înfățișare similară, cu un penaj ce îmbină roșul maroniu cu tonuri de gri. În partea posterioară a capului are 2 pene ornamentale lungi și înguste, de culoare neagră. Se hrănește cu pești, insecte acvatice, broaște, pui ai altor specii de păsări, șoareci și chiar pui de popandai (www.sor.ro).
Cerințe de habitat	Stârcul roșu preferă zonele cu stuf și vegetație abundentă în apropierea apei și regiunile mlăștinoase și bălțile.	

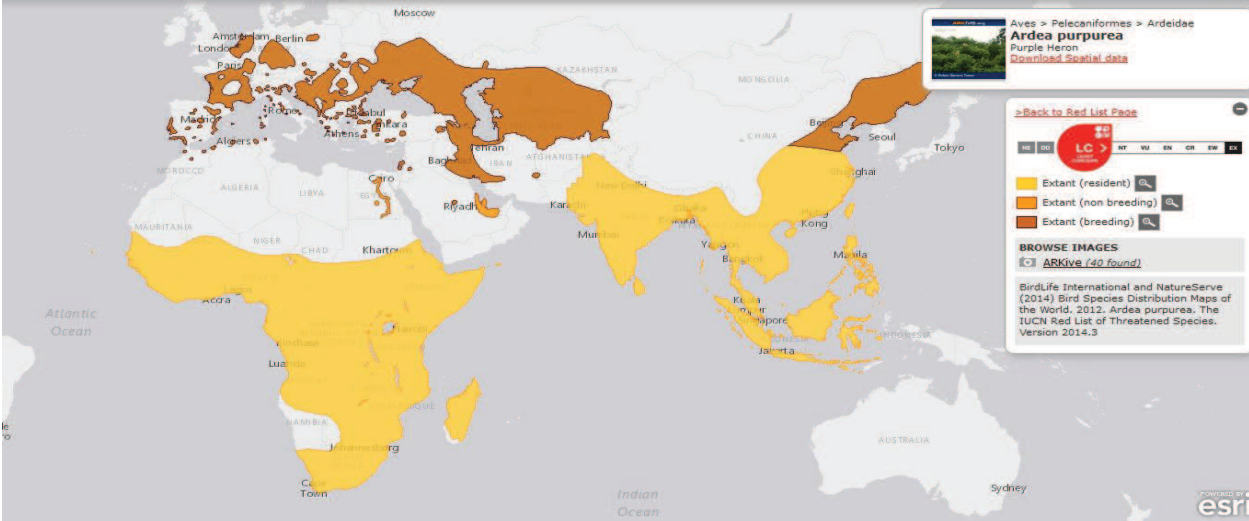

MEMORIU DE PREZENTARE pentru proiectul:
„LUCRĂRI DE AMENAJARE IAZ PISCICOL ÎN COMUNA UMBRĂREȘTI, JUDEȚUL GALAȚI”
TITULAR: KOROLIS SRL

	Arealul speciei	 <p align="center">Figura nr. 18. Distribuția speciei <i>Ardea purpurea</i> (sursa www.iucnredlist.org)</p>
	Populație	<p>Populația europeană estimată a speciei este relativ mică și cuprinsă între 29.000 – 42.000 de perechi. Populația a înregistrat un declin accentuat în perioada 1970 – 1990. Deși în perioada 1990 – 2000 specia a manifestat o tendință crescătoare sau a ramas stabilă, în multe țări din vestul și centrul Europei se află în declin. O diminuare a efectivelor a continuat în zona est europeană (www.sor.ro). În formularul Natura 2000 populația speciei a fost estimată la 5-12 perechi cuibătoare fiind notată cu D ceea ce semnifică faptul că la nivelul coridorului cuibărește o populație cu densitate redusă față de media la nivel național (ne semnificativă).</p>
	Amenințări și măsuri de conservare	<p>Degradarea habitatelor prin reducerea suprafețelor zonelor umede, arderea stufului vechi, tăierea salciilor iarna ca material pentru foc de către localnici și deranjul coloniilor reprezintă principalele amenințări pentru specie. Ca măsuri de conservare, se încurajează reducerea deranjului prin protejarea coloniilor de către vizitatori și interzicerea vânătorii. Reconstructia ecologică a zonelor umede din Delta Dunării și de pe cursul inferior al Dunării rămâne o prioritate (www.sor.ro).</p>
<i>Ardeola</i>	<i>Cod Specie</i>	A024



MEMORIU DE PREZENTARE pentru proiectul:
„LUCRĂRI DE AMENAJARE IAZ PISCICOL ÎN COMUNA UMBRĂREȘTI, JUDEȚUL GALAȚI”
TITULAR: KOROLIS SRL

<i>ralloides</i>	Denumirea științifică	<i>Ardeola ralloides</i> , (Scopoli, 1769)
	Denumirea populară	Stârc galben
	Descrierea speciei	Răspândit local în S-E Europei în regiuni mlăștinoase, delte, lagune și bălți unde cuibărește în tufișuri sau copaci, de obicei împreună cu alți stârci, în colonii. Caracteristice sunt: corpul și capul ocru pal care contrastează cu aripile și coada de un alb ca zăpadă. În teren, atunci când pasarea stă pe loc pare maronie, dar când se ridică în zbor devine aproape complet albă. Se deosebește de stârcul de cireada și prin culoarea ciocului (în perioada de cuibărit verde-gălbui cu albastru și cu vârful negru, în restul anului verzui). Își petrece ziua deseori în copaci sau tufișuri. Își caută hrana mai ales în amurg. În afara cuibăritului este predominant solitar. Zbor lent, clătinat. Strigăt strident și aspru „câr“, asemănător cu al raței mari. Care se aude în colonie. În rest este tăcut.
	Cerințe de habitat	Stârcul galben preferă stuful din zonele mlăștinoase, habitat care îi oferă hrană și adăpost față de speciile prădătoare.
	Arealul speciei	

Figura nr. 19. Distribuția speciei *Ardeola ralloides* (sursa www.iucnredlist.org)



MEMORIU DE PREZENTARE pentru proiectul:
„LUCRĂRI DE AMENAJARE IAZ PISCICOL ÎN COMUNA UMBRĂREȘTI, JUDEȚUL GALAȚI”
TITULAR: KOROLIS SRL

	Populație	Populația europeană estimată a speciei este mică, fiind cuprinsă între 18.000 – 27.000 perechi. În perioada 1970 – 1990, specia a înregistrat un declin accentuat. Deși cele mai mari populații au rămas relativ stabile în perioada 1990 – 2000 - în alte țări ca Turcia și Rusia, au continuat să scadă semnificativ (www.sor.ro). În formularul Natura 2000 populația speciei a fost estimată la 5-10 perechi cuibatoare fiind notată cu D ceea ce semnifică faptul că la nivelul coridorului cuibărește o populație cu densitate redusă față de media la nivel național (nesemnificativă).
	Amenințări și măsuri de conservare	Degradarea habitatelor prin reducerea suprafețelor zonelor umede, tăierea salciilor iarna ca material pentru foc de către localnici și deranjul coloniilor, reprezintă principalele amenințări ce afectează specia. Ca măsuri de conservare, se încurajează reducerea deranjului prin protejarea coloniilor de către vizitatori și interzicerea vânătorii. Reconstrucția ecologică a zonelor umede rămâne o prioritate (www.sor.ro).
<i>Aythya nyroca</i>	Cod Specie	A060
	Denumirea științifică	<i>Aythya nyroca</i> , (Güldenstädt, 1770)
	Denumirea populară	Rața roșie sau rața cu ochi albi
	Descrierea speciei	Rața roșie, cunoscută și cu numele de rața cu ochi albi, este o specie caracteristică zonelor umede cu stufărișuri. Lungimea corpului este de 38-42 cm iar greutatea medie de circa 580 g pentru masculi și 520 g pentru femele. Anvergura aripilor este cuprinsă între 60-67 cm. Diferențele sunt dificil de evidențiat între adulți, însă femelele au un iris închis la culoare comparativ cu masculul, care are irisul alb. Se hrănește cu plante acvatice, moluște, insecte și pești.
	Cerințe de habitat	Este o specie prezentă pe cea mai mare parte a continentului european cu excepția zonelor nordice. Deși este o rață scufundătoare, preferă ape puțin adânci (30-100 cm) și trăiește destul de ascunsă pe ochiuri de apă rămase libere în stufărișurile dese (dev.adworks.ro).

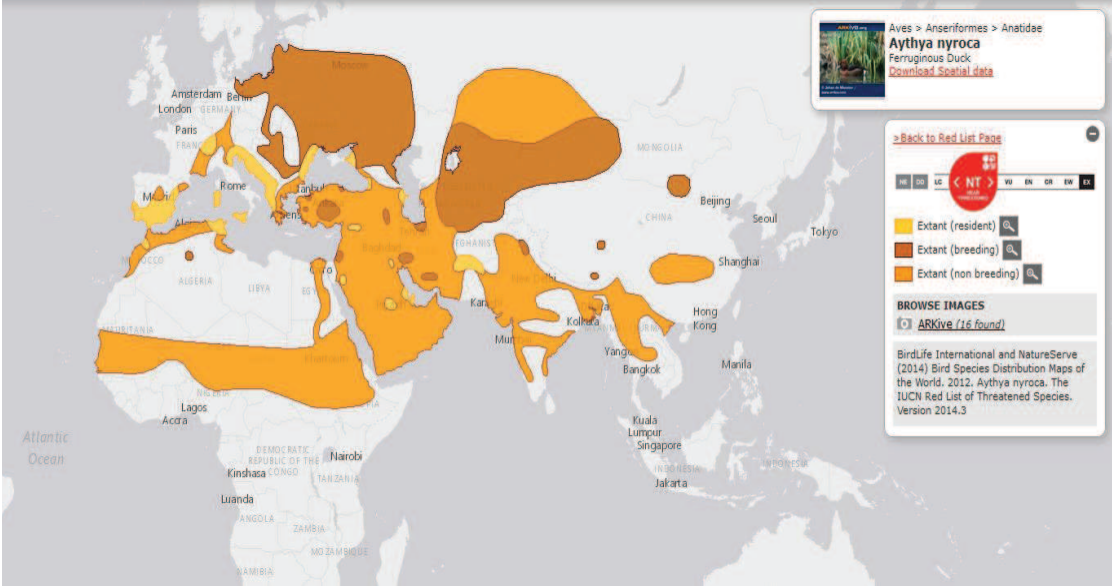

MEMORIU DE PREZENTARE pentru proiectul:
„LUCRĂRI DE AMENAJARE IAZ PISCICOL ÎN COMUNA UMBRĂREȘTI, JUDEȚUL GALAȚI”
TITULAR: KOROLIS SRL

	Arealul speciei	 <p align="center">Figura nr. 20. Distribuția speciei <i>Aythya nyroca</i> (sursa www.iucnredlist.org)</p>
	Populație	<p>Populația europeană a speciei este relativ mică și cuprinsă între 12.000 – 18.000 perechi. A înregistrat un declin semnificativ în perioada 1970 – 1990 (www.sor.ro). În formularul Natura 2000 populația speciei a fost estimată la 20-25 perechi cuibatoare fiind notată cu C ceea ce semnifică faptul că la nivelul sitului cuibărește o populație care reprezintă mai puțin de 2% din populația la nivel național.</p>
	Amenințări și de masuri conservare	<p>Degradarea zonelor umede, introducerea speciilor de pești exotici, arderea și tăierea stufului și braconajul sunt principalele pericole care afectează specia. În România este în pregătire un Plan Național de Acțiune. Activități de reconstrucție ecologică sunt necesare în toată lunca inferioară a Dunării, iar braconajul trebuie controlat, chiar dacă aceasta presupune și oprirea vânătorii la alte specii comune (www.sor.ro).</p>
<i>Branta ruficollis</i>	Cod Specie	A396
	Denumirea științifică	<i>Branta ruficollis</i> , (Pallas, 1769)



MEMORIU DE PREZENTARE pentru proiectul:
„LUCRĂRI DE AMENAJARE IAZ PISCICOL ÎN COMUNA UMBRĂREȘTI, JUDEȚUL GALAȚI”
TITULAR: KOROLIS SRL

Denumirea populară	Gâscă cu gât roșu
Descrierea speciei	Gâsca cu gât roșu este o specie caracteristică zonelor de tundră siberiană. Lungimea corpului este de 54-64 cm și are o greutate medie de 1400-1600 g. Anvergura aripilor este cuprinsă între 110-125 cm. Adulții au înfățișare similară. Gâsca cu gât roșu este cea mai mică dintre gâște și are un penaj elegant, negru combinat cu roșu-ruginiu, subliniat de dungi albe. Se hrănește în teritoriile de cuibărire cu specii vegetale din tundra siberiană, iar în cartierele de iernare din sud-estul Europei în special pe culturile de grâu de toamnă și rapiță. Este o pasăre simbol pentru Dobrogea. (www.sor.ro)
Cerințe de habitat	
Arealul speciei	 <p align="center">Figura nr. 21. Distribuția speciei <i>Branta ruficollis</i> (sursa www.iucnredlist.org)</p>



MEMORIU DE PREZENTARE pentru proiectul:
„LUCRĂRI DE AMENAJARE IAZ PISCICOL ÎN COMUNA UMBRĂREȘTI, JUDEȚUL GALAȚI”
TITULAR: KOROLIS SRL

	Populație	Populația estimată a speciei în cartierele de iernare este fluctuantă, cuprinsă între 34000-37000 de exemplare. În perioada 1970-1990 efectivele observate au fost în creștere rămânând apoi au rămas stabile în perioada 1990-2000. Iernează într-o zonă redusă ca întindere care este influențată de modul de folosire al terenurilor. Cea mai mare parte a populației mondiale este prezentă în timpul iernii în România și Bulgaria. În iernile mai blânde rămân în număr mai mare în Ucraina, iar în cele mai aspre coboară spre sud până în Grecia. (www.sor.ro) În formularul Natura 2000 populația speciei a fost estimată la 50-100 perechi cuibatoare fiind notată cu D ceea ce semnifică faptul ca la nivelul coridorului cuibărește o populație cu densitate redusă față de media la nivel național (nesemnificativă).
	Amenințări masuri conservare	si de
		Degradarea zonelor de cuibărit prin activități de minerit, vânătoarea accidentală în teritoriile de migrație și iernare atât în locurile de înoptare cât și în cele de hrănire, braconajul, deranjul produs de activitățile piscicole pe lacurile folosite pentru înoptare, dezvoltarea urbană în jurul lacurilor folosite pentru înoptare, deranjul determinat de fermierii care le alungă de pe culturile de grâu și orz de toamnă sunt principalele pericole ce afectează specia. Ca măsuri de conservare au fost elaborate Planuri Naționale de Acțiune în Bulgaria și România. Majoritatea locurilor de înoptare sunt protejate și sunt dezvoltate scheme de agromediu în colaborare cu fermierii (SOR/BirdLife România). (www.sor.ro)
<i>Buteo rufinus</i>	Cod Specie	A403
	Denumirea științifică	<i>Buteo rufinus</i> , (Cretschmar, 1827)
	Denumirea populară	Șoarecar mare
	Descrierea speciei	Șoarecarul mare este o specie caracteristică zonelor deschise, aride, stepice și terenurilor agricole abandonate. Lungimea corpului este de 50-58 cm și greutatea medie de 1100 g pentru mascul și 1300 g pentru femelă. Anvergura aripilor este cuprinsă între 130-155 cm. Adulții au înfățișare similară. Este o pasăre foarte atractivă, cu o variabilitate mare a penajului, acesta putând fi roșiatic, pal sau închis. Se hrănește cu mamifere mici, păsări, reptile și insecte. (www.soer.ro)

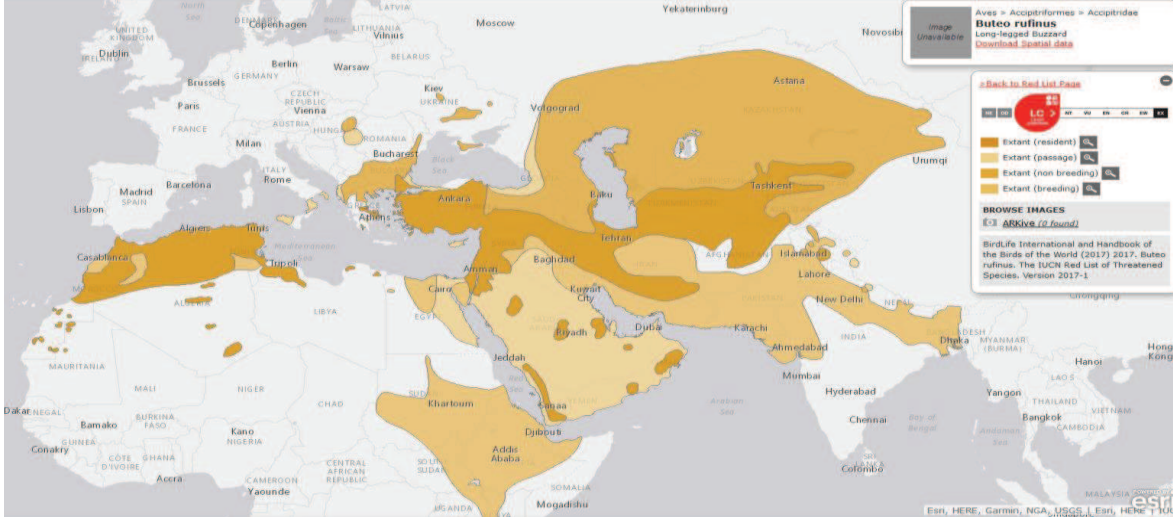

MEMORIU DE PREZENTARE pentru proiectul:
„LUCRĂRI DE AMENAJARE IAZ PISCICOL ÎN COMUNA UMBRĂREȘTI, JUDEȚUL GALAȚI”
TITULAR: KOROLIS SRL

	Cerințe de habitat	Cuibărește în copacii de la marginea zonelor deschise, în crăpăturile stâncilor sau reconstruiește cuiburile părăsite ale altor specii.
	Arealul speciei	 <p align="center">Figura nr. 22. Distribuția speciei <i>Buteo rufinus</i> (sursa www.iucnredlist.org)</p>
	Populație	Populația europeană a speciei este mică, cuprinsă între 8700-15000 de perechi. A manifestat un declin accentuat în perioada 1970-1990. Deși populația s-a menținut stabilă în majoritatea teritoriilor, în perioada 1990-2000 a scăzut în Turcia, ceea ce a influențat tendința întregii populații. Cele mai mari efective se înregistrează în Turcia, Azerbaijan și Rusia. (www.sor.ro) În formularul Natura 2000 populația speciei a fost estimată la 10-20 perechi cuibatoare fiind notată cu D ceea ce semnifică faptul ca la nivelul coridorului cuibărește o populație cu densitate redusă față de media la nivel național (ne semnificativă).
	Amenințări și măsuri de conservare	Degradarea habitatelor în zonele de cuibărit prin reducerea suprafețelor de stepă, intensificarea agriculturii și vânătoarea ilegală sunt principalele pericole ce afectează specia. (www.sor.ro)
<i>Chlidonias</i>	Cod Specie	A196



MEMORIU DE PREZENTARE pentru proiectul:
„LUCRĂRI DE AMENAJARE IAZ PISCICOL ÎN COMUNA UMBRĂREȘTI, JUDEȚUL GALAȚI”
TITULAR: KOROLIS SRL

<i>hybridus</i>	Denumirea științifică	<i>Chlidonias hybridus</i> , (Pallas, 1811)
	Denumirea populară	Chirighița cu obraz alb
	Descrierea speciei	Chirighita cu obraz alb, caracteristică zonelor umede de apă dulce, bogate în vegetație. Lungimea corpului este de 24 – 28 cm și o greutate de 65 – 100 g. Anvergura aripilor este de circa 57 – 70 cm. Femela este mai mică decât masculul. Adulții au înfățișare similară. Penajul este gri închis, obrazul alb și partea superioară a capului este neagră. Ciocul este roșu, spre deosebire de celelalte specii înrudite de chirighite. Se hrănesc cu pești, insecte și larvele acestora, melci și broaște. Cuibărește în colonii, construind-și cuibul pe suprafața apelor puțin adânci, pe care-l fixează de plantele acvatice din jur, sau chiar de stuf. Femela depune pontă formată în general din 3 ouă la sfârșitul lunii mai – prima decadă a lunii iunie. Clocitul este asigurat de femelă timp de 19 zile, fiind înlocuită de mascul în perioada când pleacă de la cuib. Hrana este formată din diverse viețuitoare mici acvatice, amfibii și chiar terestre din care ponderea mai mare o au larvele și adulții de insecte acvatice. Este o specie mai rară, fiind întâlnită în Delta Dunării precum și în bazinul mijlociu și inferior al râului Siret.
	Cerințe de habitat	Oaspete de vară ce se regăsește în preajma oricărui lăcuț de apă care îi poate oferi hrană. Specia utilizează o varietate mare de habitate ale zonelor umede dar preferă mlaștinile apelor curgătoare și ochiurile de apă din câmpiile inundabile, în special dacă regiunile învecinate sunt pășunate de vite sau cabaline. Cuibărește pe vegetație emergentă din apă sau pe plauri.



MEMORIU DE PREZENTARE pentru proiectul:
„LUCRĂRI DE AMENAJARE IAZ PISCICOL ÎN COMUNA UMBRĂREȘTI, JUDEȚUL GALAȚI”
TITULAR: KOROLIS SRL

Arealul speciei		 <p align="center">Figura nr. 23. Distribuția speciei <i>Chlidonias hybridus</i> (sursa www.iucnredlist.org)</p>
Populație		<p>Populația europeană este relativ mică și este cuprinsă între 42 000 – 87 000 perechi. Un declin moderat, s-a manifestat în perioada anilor 1970 – 1990. Deși populația s-a menținut stabilă în perioada 1990 – 2000, nu s-au refăcut efectivele ce existau, înaintea declinului înregistrat. Efective importante sunt în Rusia. Alte țări cu efective importante sunt: Spania, Azerbaidjan, Ucraina și Turcia (www.sor.ro). În formularul Natura 2000 populația speciei a fost estimată la 80-100 perechi cuibătoare fiind notată cu C ceea ce semnifică faptul că la nivelul sitului cuibărește o populație care reprezintă mai puțin de 2% din populația la nivel național.</p>
Amenințări și măsuri de conservare	și de	<p>Deranjul determinat de activitățile umane, ce duce la pierderea locurilor de cuibarit, alături de inundarea cuiburilor, reprezintă pericolele principale ce afectează specia. Reducerea deranjului produs de activitățile umane și construirea de platforme artificiale, pentru asigurarea de locuri sigure pentru cuibarit, sunt prioritare (www.sor.ro).</p>
<i>Chlidonias niger</i>	Cod Specie	A197



MEMORIU DE PREZENTARE pentru proiectul:
„LUCRĂRI DE AMENAJARE IAZ PISCICOL ÎN COMUNA UMBRĂREȘTI, JUDEȚUL GALAȚI”
TITULAR: KOROLIS SRL

Denumirea științifică	<i>Chlidonias niger</i> , (Linnaeus, 1758)
Denumirea populară	Chirighița neagră
Descrierea speciei	Chirighița neagră este caracteristică în perioada cuibăritului zonelor umede de apă dulce și salmastre bogate în vegetație și în perioada iernării zonelor de coastă, golfurilor și lagunelor cu apă sărată. Lungimea corpului este de 23-28 cm și are o greutate de 50-74 g. Anvergura aripilor este de circa 57-65 cm. Adulții au înfățișare similară. Are aripile largi și coada scurtă. Capul și corpul sunt negre, iar aripile sunt gri-argintii. Se hrănește cu insecte, pești mici și broaște. Numele de gen provine din grecescul khelodonios – asemănător cu rândunica. Numele de specie provine din cuvântul latin niger – negru, cu referire la penajul păsării.
Cerințe de habitat	Este o specie prezentă în cea mai mare parte a continentului european. Planează pe loc fluturându-și aripile în urmărirea prăzii. Pentru a se hrăni prinde pradă de la suprafața apei sau insecte în zbor și foarte rar se scufundă. De obicei se hrănește la o distanță de până la 2-5 km de colonie. Zboară cu o viteză medie de 34 km/h. Evită pentru cuibărit zonele umede cu o suprafață mai mică de 4 ha. Longevitatea cunoscută este de până la 21 de ani. Cuibărește în colonii mici, așezate pe vegetație acvatică, în zone cu apă având adâncime mică (1-2 m). Cuibul este alcătuit din resturi vegetale și la construirea lui participă ambii parteneri. Iernează în Africa.



MEMORIU DE PREZENTARE pentru proiectul:
„LUCRĂRI DE AMENAJARE IAZ PISCICOL ÎN COMUNA UMBRĂREȘTI, JUDEȚUL GALAȚI”
TITULAR: KOROLIS SRL



Figura nr. 24. Distribuția speciei *Chlidonias niger* (sursa www.sor.ro)



MEMORIU DE PREZENTARE pentru proiectul:
„LUCRĂRI DE AMENAJARE IAZ PISCICOL ÎN COMUNA UMBRĂREȘTI, JUDEȚUL GALAȚI”
TITULAR: KOROLIS SRL

	Populație	Populația europeană este relativ mare, cuprinsă între 83000-170000 de perechi. Un declin moderat s-a manifestat în perioada anilor 1970-1990. Efectivele au scăzut în cele mai multe țări în perioada 1990-2000, fără a se cunoaște tendința în Rusia. Populația estimată în România este de 1200-2500 de perechi. Cele mai mari efective sunt în Rusia, Ucraina și Belarus. Sosește din cartierele de iernare în a doua parte a lunii aprilie. Femela depune în mod obișnuit 2-3 ouă în a doua parte a lunii mai și în prima parte a lunii iunie, cu o dimensiune medie de 35,9 x 25,3 mm. Ouăle acestei specii sunt rezistente atunci când se udă. Incubația durează în jur de 19-23 de zile și este asigurată de ambii parteneri. Puii părăsesc cuibul la câteva zile după eclozare și sunt îngrijiți de adulți. Devin zburători la 20-25 de zile.
	Amenințări masuri conservare	si de
		Deranjul determinat de activitățile umane, ce duce la pierderea locurilor de cuibărit, degradarea și distrugerea habitatelor umede reprezintă pericolele principale ce afectează specia. Reducerea deranjului produs de activitățile umane și refacerea zonelor umede sunt prioritare.
<i>Circus aeruginosus</i>	Cod Specie	A081
	Denumirea științifică	<i>Circus aeruginosus</i> , (Linnaeus, 1758)
	Denumirea populară	Erete de stuf

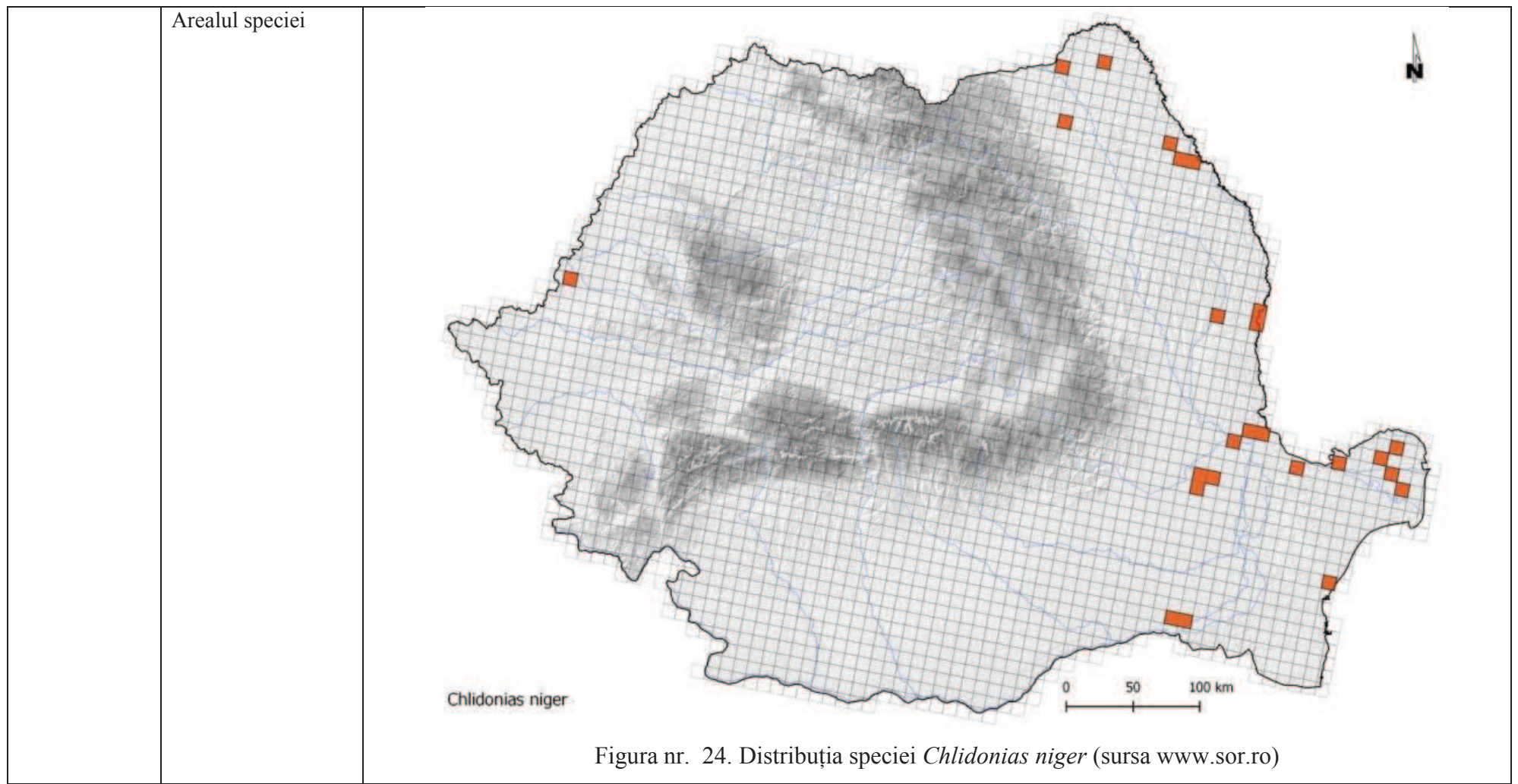

MEMORIU DE PREZENTARE pentru proiectul:
„LUCRĂRI DE AMENAJARE IAZ PISCICOL ÎN COMUNA UMBRĂREȘTI, JUDEȚUL GALAȚI”
TITULAR: KOROLIS SRL

Descrierea speciei	Eretele de stuf este o specie caracteristica zonelor umede in care abunda stuful. Lungimea corpului este de 43 – 55 cm si greutate de 500 – 700 g, femelele fiind mai mari. Anvergura aripilor este cuprinsa intre 115 – 140 cm, fiind cel mai mare dintre ereti. Masculul are varful aripilor negre, aripile si coada gri-argintiu, iar abdomenul ruginiu. Femela este maro - ciocolatiu inchis, cu capul si gatul alb-galbui. Se hraneste cu pasari si oua, pui de iepuri, rozatoare mici, broaste, insecte mai mari si uneori pesti. Cuibul, ce poate atinge dimensiunea de 80 cm in diametru, este alcatuit de catre femela, din crengi, stuf si este captusit la interior cu iarba. Femela depune 3 – 8 oua in a doua parte a lunii aprilie, cu o dimensiune medie de circa 48,6 x 37,7 mm. Incubatia dureaza 31 – 38 de zile si este asigurata de ambii parinti. Puii devin zburatori la 35 – 40 de zile. Raman insa in apropierea parintilor, inca 25 – 30 de zile dupa care devin independenti (www.sor.ro).
Cerințe de habitat	Zone umede in care abunda stuful.

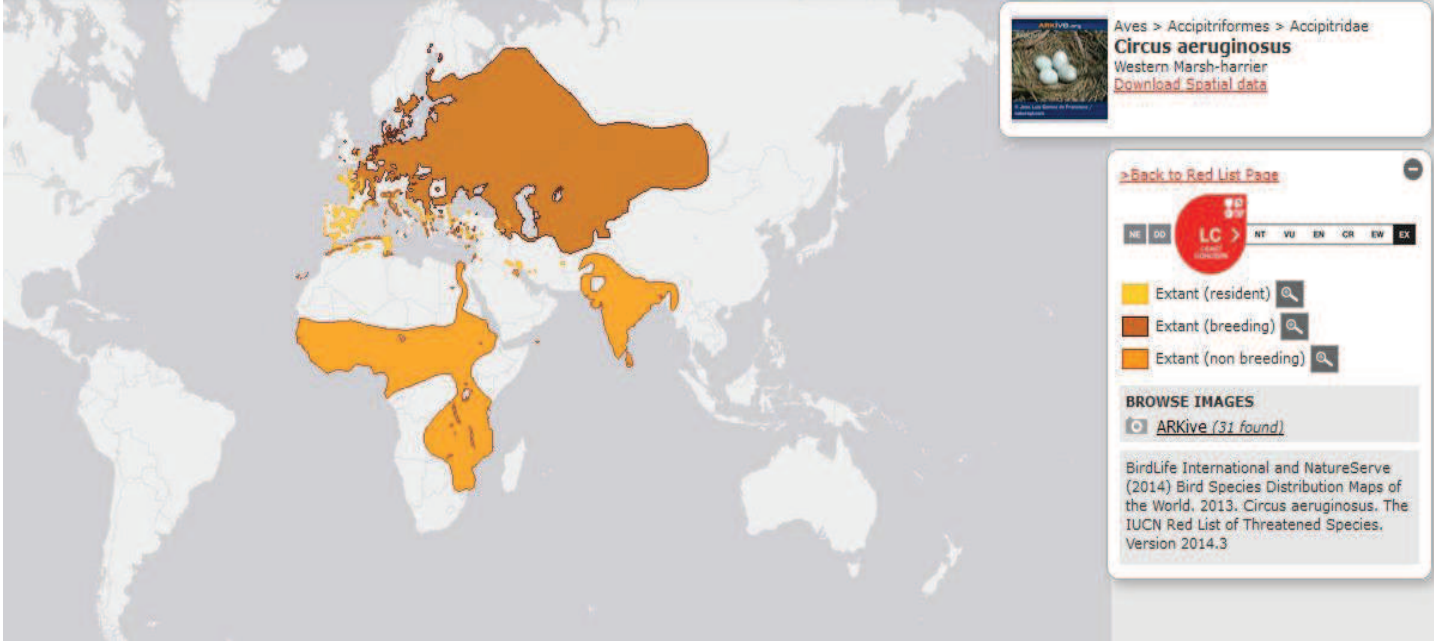

MEMORIU DE PREZENTARE pentru proiectul:
„LUCRĂRI DE AMENAJARE IAZ PISCICOL ÎN COMUNA UMBRĂREȘTI, JUDEȚUL GALAȚI”
TITULAR: KOROLIS SRL

<p>Arealul speciei</p>	 <p align="center">Figura nr. 25. Distribuția speciei <i>Circus aeruginosus</i> (sursa www.iucnredlist.org)</p>
<p>Populație</p>	<p>Populația europeană a speciei este relativ mică și cuprinsă între 93.000 – 140.000 perechi. A crescut în perioada 1970 – 1990. Deși în perioada 1990 – 2000 a înregistrat un declin în sud – r. (r. = România) estul Europei, în restul continentului s-a menținut stabilă și a crescut în Ucraina și Rusia, înregistrând pe ansamblu o creștere. Cele mai mari efective sunt în Rusia, Ucraina, Polonia și Belarus (www.sor.ro). În formularul Natura 2000 populația speciei a fost estimată la 6-12 perechi cuibătoare fiind notată cu C ceea ce semnifică faptul că la nivelul sitului cuibărește o populație care reprezintă mai puțin de 2% din populația la nivel național.</p>



MEMORIU DE PREZENTARE pentru proiectul:
„LUCRĂRI DE AMENAJARE IAZ PISCICOL ÎN COMUNA UMBRĂREȘTI, JUDEȚUL GALAȚI”
TITULAR: KOROLIS SRL

	Amenințări masuri conservare	si de	Degradarea habitatelor, vanatoarea ilegala, deranjul determinat de activitatile umane prin taierea sau arderea stufului si otravirea, sunt principalele pericole pentru specie. Conservarea speciei necesita refacerea zonelor umede, reducerea cantitatii pesticidelor care ajung de pe terenurile agricole in apa prin precipitatii, controlul practicilor ilegale cum sunt arderea si taierea stufului in perioadele nepotrivite si oprirea vanatorii (www.sor.ro).
<i>Coracias garrulus</i>	Cod Specie		A231
	Denumirea științifică		<i>Coracias garrulus</i> , Linnaeus, 1758
	Denumirea populară		Dumbrăveancă
	Descrierea speciei		Dumbrăveanca este caracteristică zonelor uscate, călduroase reprezentate de pădurile rare de luncă din preajma pajiștilor. Are dimensiuni similare cu ale stâncuței (<i>Corvus monedula</i>). Lungimea corpului este de 29-32 cm și are o greutate de 127-160 g. Anvergura aripilor este de circa 52-57 cm. Adulții au înfățișare similară. Penajul este uluitor, de un albastru azuriu ce acoperă capul, gâtul și pieptul, în timp ce spatele este maroniu-ruginiu. Se hrănește cu rozătoare, broaște, șopârle, șerpi, păsări și insecte. (www.sor.ro)
	Cerințe de habitat		Dumbraveanca obisnuieste sa foloseasca pentru cuibarit scorburi vechi parasite de ciocanitori, uneori ea cloceste si in vizuini. Isi captureste cuibul cu tot felul de fragmente vegetale, pene si fire de iarba.

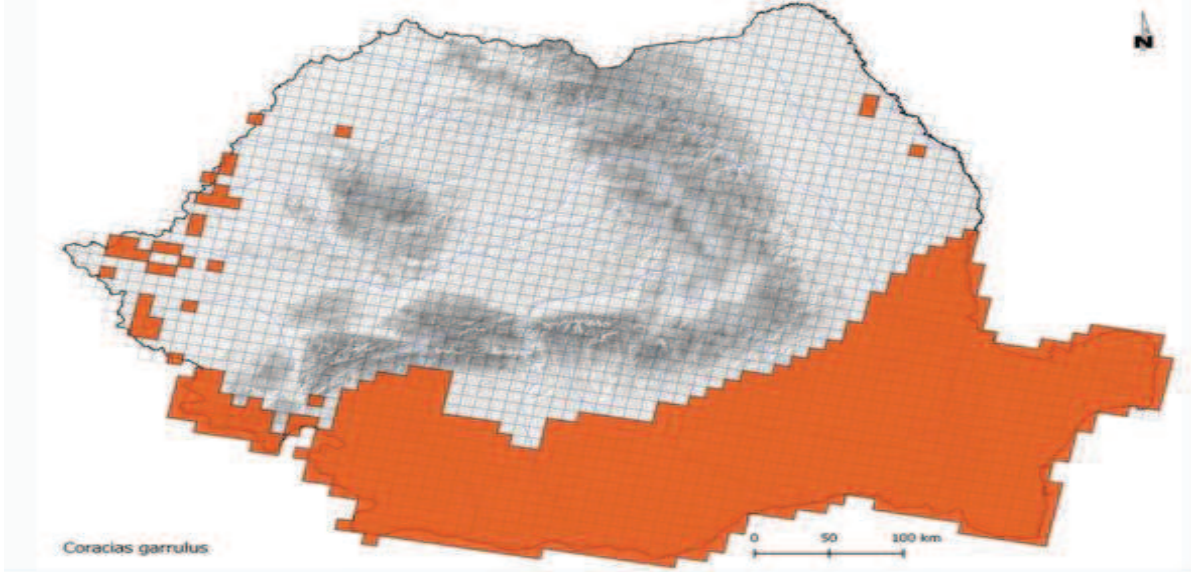

MEMORIU DE PREZENTARE pentru proiectul:
„LUCRĂRI DE AMENAJARE IAZ PISCICOL ÎN COMUNA UMBRĂREȘTI, JUDEȚUL GALAȚI”
TITULAR: KOROLIS SRL

	Arealul speciei	 <p align="center">Figura nr. 26. Distribuția speciei <i>Coracias garrulus</i> (sursa www.sor.ro)</p>
	Populație	<p>Populația europeană este relativ mică, cuprinsă între 53000-110000 de perechi. A înregistrat un declin moderat în perioada 1970-1990. Această tendință s-a accelerat în perioada 1990-2000, ceea ce a dus la scăderea populației. În România se estimează prezența a 4600-6500 perechi, efective mai mari fiind numai în Turcia și Rusia. (www.sor.ro)</p> <p>În formularul Natura 2000 populația speciei a fost estimată la 25-50 perechi cuibătoare fiind notată cu C ceea ce semnifică faptul că la nivelul sitului cuibărește o populație care reprezintă mai puțin de 2% din populația la nivel național.</p>
	Amenințări masuri conservare	<p>si de</p> <p>Degradarea habitatelor și reducerea locurilor de cuibărit, vânătoarea ilegală în țările mediteraneene și în Oman, folosirea pe scară largă a pesticidelor sunt principalele pericole pentru specie. Implicarea fermierilor în protejarea acestei specii prin dezvoltarea de măsuri agro-mediu și amplasarea de cuiburi artificiale sunt prioritare. (www.sor.ro)</p>
<i>Crex crex</i>	Cod Specie	A122
	Denumirea științifică	<i>Crex crex</i> , (Linnaeus, 1758)



MEMORIU DE PREZENTARE pentru proiectul:
„LUCRĂRI DE AMENAJARE IAZ PISCICOL ÎN COMUNA UMBRĂREȘTI, JUDEȚUL GALAȚI”
TITULAR: KOROLIS SRL

Denumirea populară	Cristel de câmp
Descrierea speciei	Cristelul de câmp, cunoscut și sub denumirea de cârstei de câmp, este o specie caracteristică zonelor joase cum sunt pășunile umede, dar și culturilor agricole (cereale, rapiță, trifoi, cartofi). În Alpi cuibărește până la 1400 m altitudine, în China până la 2700 m iar în Rusia până la 3000 m. Lungimea corpului este de 27-30 cm și are o greutate medie de 165 g pentru mascul și 145 g pentru femelă. Anvergura aripilor este cuprinsă între 42-53 cm. Adulții au înfățișare similară. Penajul este maroniu cu ruginiu pe aripi. Se hrănește cu insecte și larvele acestora, viermi, semințe, plante și mugurii acestora. (www.sor.ro) În formularul Natura 2000 populația speciei a fost estimată la 1-5 perechi fiind notată cu C, ceea ce semnifică faptul că la nivelul sitului cuibărește o populație care reprezintă mai puțin de 2% din populația la nivel național.
Cerințe de habitat	Cuibul este așezat într-o scobitură pe sol (12-15 cm diametru și 3-4 cm adâncime) și căptușit cu vegetație.
Arealul speciei	

Figura nr. 27. Distribuția speciei *Crax crex* (sursa www.iucnredlist.org)



MEMORIU DE PREZENTARE pentru proiectul:
„LUCRĂRI DE AMENAJARE IAZ PISCICOL ÎN COMUNA UMBRĂREȘTI, JUDEȚUL GALAȚI”
TITULAR: KOROLIS SRL

	Populație	Populația europeană a speciei este foarte mare, cuprinsă între 1300000-2000000 de perechi. A scăzut semnificativ în perioada 1970-1990. Deși s-a înregistrat o tendință crescătoare în perioada 1990-2000 în multe țări, populația din Rusia a fluctuat, astfel încât pe ansamblu populația a rămas stabilă. În România, populația estimată este de 44000-60000 de perechi, efective mai mari fiind în Rusia și Ucraina. (www.sor.ro)
	Amenințări masuri de conservare	Distrușgerea și degradarea habitatelor reprezentate de pășunile umede, distrușgerea pontelor și a cuiburilor în timpul cósitului, în cazul pășunilor și a recoltării în cazul culturilor, sunt principalele pericole ce afectează specia. Masurile agro – mediu prin care fermierii sunt plătiți pentru respectarea unor condiții (data cósirii etc.) care asigură supraviețuirea speciei pe terenurile acestora, sprijină conservarea acesteia. (www.sor.ro)
<i>Cygnus</i> <i>cygnus</i>	Cod Specie	A038
	Denumirea științifică	<i>Cygnus cygnus</i> , (Linnaeus, 1758)
	Denumirea populară	Lebăda de iarnă

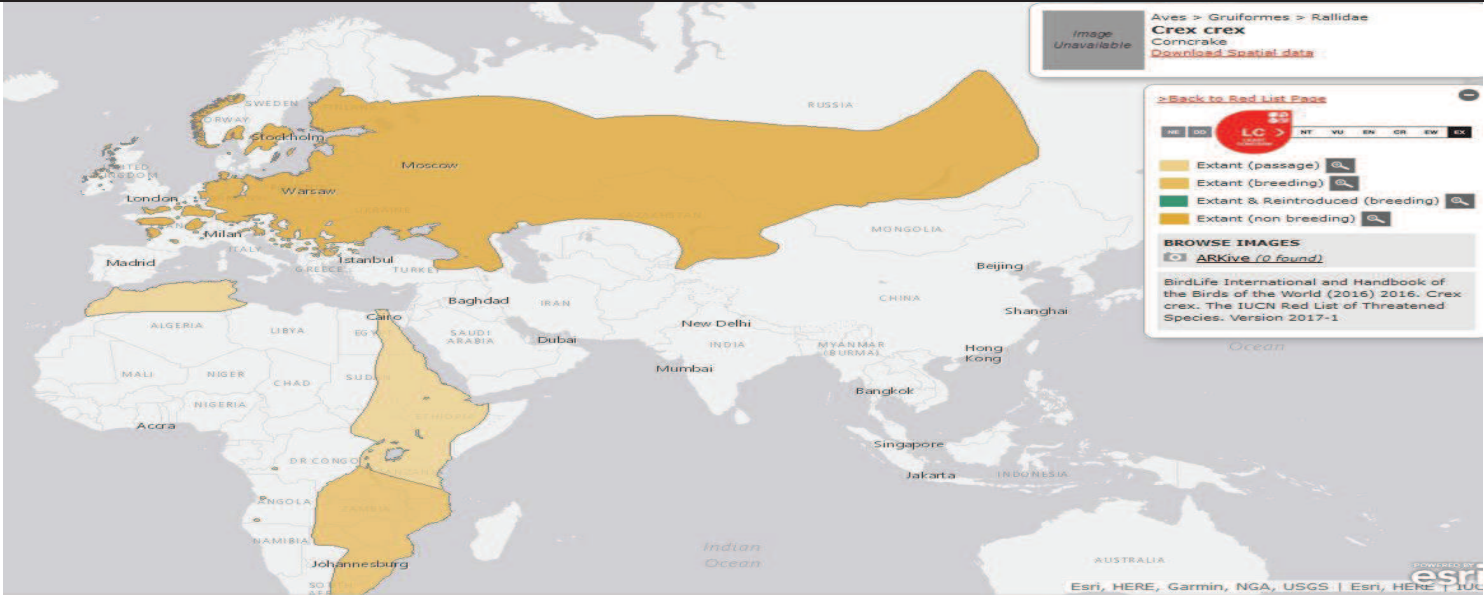

MEMORIU DE PREZENTARE pentru proiectul:
„LUCRĂRI DE AMENAJARE IAZ PISCICOL ÎN COMUNA UMBRĂREȘTI, JUDEȚUL GALAȚI”
TITULAR: KOROLIS SRL

Descrierea speciei	<p>Lebada de iarna, cunoscuta sub denumirea de Lebada cantatoare, este o specie caracteristica zonelor arctice cuibarind pe lacuri inconjurate de vegetatie. Lungimea corpului este de 140 – 160 cm si o greutate medie de 9.800 – 11.000 kg pentru mascul si 8.200 – 9.200 kg pentru femele. Anvergura aripilor este cuprinsa intre 205 – 235 cm. Adultii au infatisare similara (www.sor.ro).</p> <p>Dimensiunile corporale sunt asemănătoare cu cele ale lebedei de vară, dar există numeroase diferențe între specii care pot fi observate de la o distanță mai mare. Lebăda de iarnă are penajul complet alb și picioare negre, ciocul este galben cu vârful negru, fără protuberanța bazală neagră, caracteristică lebedei de vară. Poziția gâtului este verticală și nu în formă de S, poziție caracteristică lebedei de vară. Coadă este scurtă și boantă, iar penajul este alcătuit din aproximativ 25000 de pene.</p> <p>Soseste in luna aprilie din cartierele de iernare. La construirea cuibului, asezat pe sol sau in stufaris participa ambii parinti, masculul fiind primul ce incepe constructia. Cuibul poate fi folosit mai multi ani, reparat si consolidat anual, astfel ca atinge dimensiuni impresionante (pana la 2 m in diametru la baza si 1 – 1,20 m la varf). Femela depune 4 – 7 oua. Incubatia e asigurata de femela care este vegheata de catre mascul. Dupa 36 de zile puii eclozeaza si devin zburatori la 120 – 150 de zile.</p>
Cerințe de habitat	Populează în principal zone cu vegetație palustră densă și mlăștinoase.



MEMORIU DE PREZENTARE pentru proiectul:
„LUCRĂRI DE AMENAJARE IAZ PISCICOL ÎN COMUNA UMBRĂREȘTI, JUDEȚUL GALAȚI”
TITULAR: KOROLIS SRL

Arealul speciei		 <p align="center">Figura nr. 28. Distribuția specie <i>Cygnus cygnus</i> (sursa www.iucnredlist.org)</p>
Populație		<p>Populația estimată în cartierele de iernare este relativ mare și depășește 65.000 exemplare. Populația s-a menținut stabilă în perioada 1970 – 1990. Deși au fost înregistrate țări în care populațiile au intrat în declin în perioada 1990 – 2000, populațiile ce iernează în Danemarca și Germania s-au menținut stabile. Efective mai mari sunt înregistrate în Danemarca, Germania, Irlanda, Marea Britanie și Norvegia. În formularul Natura 2000 populația speciei este notată cu D ceea ce semnifică faptul că la nivelul coridorului cuibărește o populație cu densitate redusă (4 -10 indivizi) față de media la nivel național (ne semnificativă).</p>
Amenințări masuri conservare	și de	<p>Degradarea zonelor umede și tăierea vegetației, construirea de baraje pentru hidrocentrale, deranjul produs de turiști, otrăvirea cu plumb prin ingerarea alicelor imprastiate și ciocnirile cu liniile electrice, sunt câteva din pericolele ce afectează specia. Ca măsuri de conservare sunt încurajate măsurile de reducere a deranjului, de interzicere a folosirii alicelor de plumb atunci când se vânează alte specii și asigurarea de habitate cu caracteristici optime pentru cuibaritul speciei (www.sor.ro).</p>
<i>Dryocopus</i>	Cod Specie	A236



MEMORIU DE PREZENTARE pentru proiectul:
„LUCRĂRI DE AMENAJARE IAZ PISCICOL ÎN COMUNA UMBRĂREȘTI, JUDEȚUL GALAȚI”
TITULAR: KOROLIS SRL

<i>martius</i>	Denumirea științifică	<i>Dryocopus martius</i> , (Linnaeus, 1758)
	Denumirea populară	Ciocănitorea neagră
	Descrierea speciei	Ciocănitorea neagră este larg răspândită în pădurile de foioase, de amestec și conifere cu arbori ajunși la maturitate. Este cea mai mare ciocănitorea din Europa având dimensiuni apropiate de cele ale unei ciori. Lungimea corpului este de 40-46 cm și are o greutate de 250-370 g. Anvergura aripilor este de circa 67-73 cm. Masculul este dificil de deosebit de femelă, deși are întreg creștetul roșu spre deosebire de femelă care are pata roșie doar în partea din spate a capului. Penajul este negru. Se hrănește cu insecte și larvele acestora de sub scoarța arborilor. Longevitatea cunoscută este de 14 ani. (www.sor.ro)
	Cerințe de habitat	Realizează excavații mari în arborii bătrâni și uscați atât pentru odihnă cât și pentru cuibărit. Înălțimea la care este realizată scorbura pentru cuib variază între 4 și 25 m. Diametrul intrării variază între 8 și 11 cm, iar adâncimea cavitații săpate în interiorul arborelui variază între 37 și 60 cm. Timpul necesar pentru realizarea unei asemenea excavații poate ajunge și la câteva săptămâni. Este considerată o specie cheie în zonele împădurite, asigurând spații de cuibărit pentru multe specii de păsări și mamifere. (www.sor.ro)

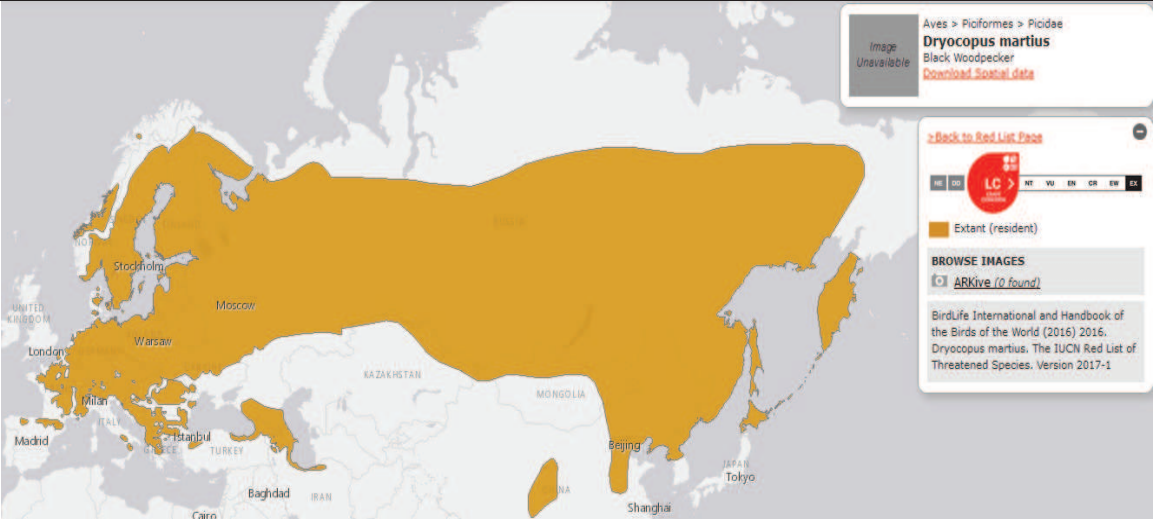

MEMORIU DE PREZENTARE pentru proiectul:
„LUCRĂRI DE AMENAJARE IAZ PISCICOL ÎN COMUNA UMBRĂREȘTI, JUDEȚUL GALAȚI”
TITULAR: KOROLIS SRL

	Arealul speciei	 <p align="center">Figura nr. 29. Distribuția specie <i>Dryocopus martius</i> (sursa www.iucnredlist.org)</p>
	Populație	<p>Populația europeană este relativ mare, cuprinsă între 740000-1400000 de perechi. Specia s-a menținut la un nivel stabil în perioada 1970-1990. Această stare este menținută și în prezent, deși în unele țări s-a înregistrat un anume declin. (www.sor.ro)</p> <p>În formularul Natura 2000 populația speciei este notată cu D ceea ce semnifică faptul că la nivelul coridorului cuibărește o populație cu densitate redusă (1 -3 indivizi) față de media la nivel național (nesemnificativă).</p>
	Amenințări si masuri de conservare	<p>Degradarea habitatelor și reducerea locurilor de cuibărit prin eliminarea arborilor maturi, a lemnului mort pe picior din păduri și a copacilor scorburoși sunt principalele pericole la adresa speciei. Un management prietenos al pădurilor pentru speciile caracteristice acestui tip de habitat este necesar și urgent. (www.sor.ro)</p>
Egretta alba	Cod Specie	A027
	Denumirea științifică	<i>Egretta alba</i> , Linnaeus, 1758



MEMORIU DE PREZENTARE pentru proiectul:
„LUCRĂRI DE AMENAJARE IAZ PISCICOL ÎN COMUNA UMBRĂREȘTI, JUDEȚUL GALAȚI”
TITULAR: KOROLIS SRL

Denumirea populară	Egreta mare
Descrierea speciei	Este o pasare superioara ca talie egretei mici, avand 90 cm. Forma corpului este caracteristica starcilor cu gat lung. Ciocul este de asemenea relativ lung si drept, picioarele si ele lungi. Ciocul are un colorit închis în perioada de reproducere, cu baza galbena, dar devine galben in totalitate in afara perioadei de cuibarit (www.benny-photo.com). Picioarele sunt in intregime negricioase, inclusiv degetele. Penajul se caracterizeaza printr-un colorit alb in totalitate. In perioada nuptiala prezinta cateva pene ornamentale lungi pe spate, care ii creaza un aspect foarte placut.
Cerințe de habitat	Ca si ceilalti reprezentanti ai familiei starcilor se întâlnește in zonele umede diverse, precum: marginile lacurilor, mlastinile, iazurile si helestele, canalele. Cuibareste fie solitar, fie in colonii variabile ca numar de perechi clocitoare. Poate forma colonii mixte cu alte specii, precum: starcul cenusiu, starcul rosu etc. Locurile preferate pentru amplasarea cuiburilor sunt stufarisurile (www.benny-photo.com).

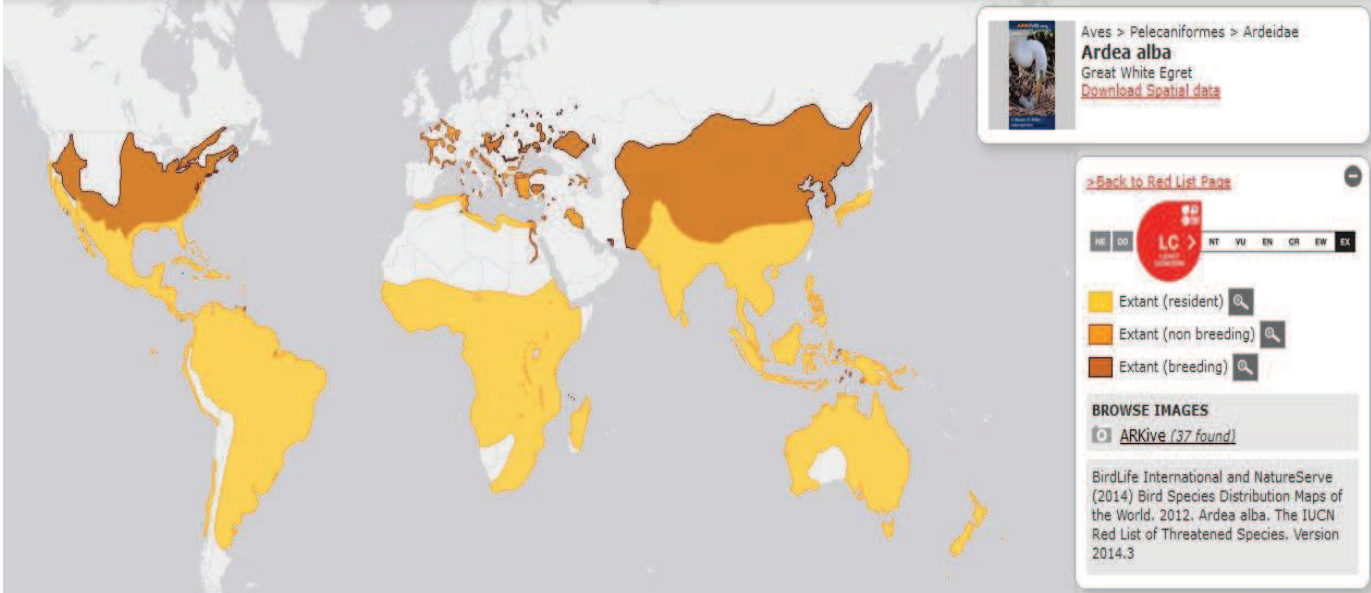

MEMORIU DE PREZENTARE pentru proiectul:
„LUCRĂRI DE AMENAJARE IAZ PISCICOL ÎN COMUNA UMBRĂREȘTI, JUDEȚUL GALAȚI”
TITULAR: KOROLIS SRL

<p>Arealul speciei</p>	 <p align="center">Figura nr. 30. Distribuția speciei <i>Egretta alba</i> (sursa www.iucnredlist.org)</p>
<p>Populație</p>	<p>Populația europeană a speciei este mică și cuprinsă între 11000-24000 de perechi. După 1970 specia a început să-și revină numeric și a manifestat o tendință generală pozitivă în arealul de distribuție. Populația estimată în România este de 900-1000 de perechi, efective mai mari fiind prezente în Ucraina (4500-7300), Rusia (3000-10000) și Ungaria (1800-3000) (dev.adworks.ro).</p> <p>În formularul Natura 2000 populația speciei a fost estimată la 15-30 perechi cuibătoare fiind notată cu C ceea ce semnifică faptul ca la nivelul sitului cuibărește o populație care reprezintă mai puțin de 2% din populația la nivel național.</p>



MEMORIU DE PREZENTARE pentru proiectul:
„LUCRĂRI DE AMENAJARE IAZ PISCICOL ÎN COMUNA UMBRĂREȘTI, JUDEȚUL GALAȚI”
TITULAR: KOROLIS SRL

	Amenințări și măsurile de conservare	Degradarea habitatelor prin reducerea suprafețelor zonelor umede, tăierea sălciilor iarna ca material pentru foc de către localnici și deranjul coloniilor reprezintă principalele pericole ce afectează specia. Ca măsuri de conservare se încurajează reducerea deranjului prin protejarea coloniilor de vizitatori și interzicerea vânătorii. Reconstrucția ecologică a zonelor umede rămâne o prioritate.
<i>Egretta garzetta</i>	Cod Specie	A026
	Denumirea științifică	<i>Egretta garzetta</i> , (Linnaeus, 1766)
	Denumirea populară	Egreta mică
	Descrierea speciei	Egreta mica este o specie specifica zonelor umede ce au palcuri de copaci. Este zvelta si eleganta, cu o lungime a corpului de 55 – 65 cm si o greutate de 350 – 550 g, fiind ca dimensiuni asemanatoare cu starcul de cireada (<i>Bubulcus ibis</i>). Anvergura aripilor este cuprinsa intre 88 – 106 cm. Adultii au infatisare similara. Penajul este complet alb. Degetele galbene ce contrasteaza cu picioarele negre si ciocul negru sunt semnele distinctive care o deosebesc de egreta mare. In partea posterioara a capului are 2 - 3 pene ornamentale lungi si inguste, care in secolul XIX erau vandute caselor de moda pentru impodobirea palariilor. Se hraneste cu pestisori, broaste si mici animale acvatice. Soseste la inceputul lunii aprilie din cartierele de iernare. Cuibul este amplasat pe salcii si uneori in stuf sau lastarisuri dese din apropierea baltilor. La construirea cuibului, alcatuit din crengi si stuf, participa cei doi parinti. Femela depune 3 - 4 oua in perioada cuprinsa intre a doua jumatate a lunii mai si prima jumatate a lunii iunie, cu o dimensiune medie de 46,54 x 33,67 mm. Incubatia e asigurata de ambii parinti. După 21-25 de zile puii eclozează și raman in cuib in jur de 30 de zile, dar continua sa fie hraniti de parinti pana la 40 de zile cand devin independenti (www.sor.ro).
Cerințe de habitat	Egreta mica prefera zonele mlastinoase, cu apa limpede si putin adanca unde poate pescui in voie. Poate fi regasita si pe malul raurilor, fluviilor, lacurilor sarate etc. Stilul de viata este strans legat de prezenta apei. Cand nu este la pescuit, egreta se odihneste pe grinduri, in zonele de stufaris sau in copacii pitici si desi de pe marginea apei (in special salcii).	

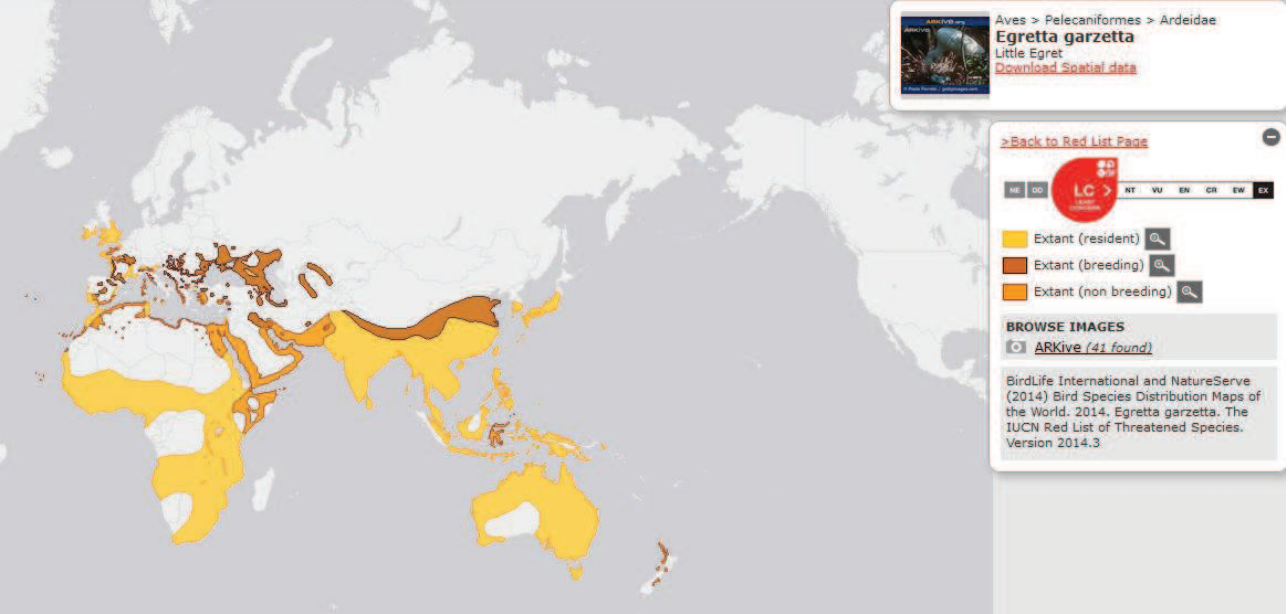

MEMORIU DE PREZENTARE pentru proiectul:
„LUCRĂRI DE AMENAJARE IAZ PISCICOL ÎN COMUNA UMBRĂREȘTI, JUDEȚUL GALAȚI”
TITULAR: KOROLIS SRL

	Arealul speciei	 <p align="center">Figura nr. 31. Distribuția speciei <i>Egretta garzetta</i> (sursa www.iucnredlist.org)</p>
	Populație	Populația europeană estimată a speciei este relativ mică, fiind cuprinsă între 68.000 – 94.000 perechi. În perioada 1970 – 1990, populația a înregistrat o tendință crescătoare (www.sor.ro). În formularul Natura 2000 populația speciei a fost estimată la 20-45 perechi cuibătoare fiind notată cu C ceea ce semnifică faptul că la nivelul sitului cuibărește o populație care reprezintă mai puțin de 2% din populația la nivel național.
	Amenințări masuri conservare	si de Degradarea habitatelor prin reducerea suprafețelor zonelor umede, tăierea salciilor iarna ca material pentru foc de către localnici și deranjul coloniilor, reprezintă principalele amenințări ce afectează specia. Ca măsuri de conservare, se încurajează reducerea deranjului prin protejarea coloniilor de către vizitatori și interzicerea vânătorii.
<i>Falco vespertinus</i>	Cod Specie	A097
	Denumirea științifică	<i>Falco vespertinus</i> , Linnaeus 1758

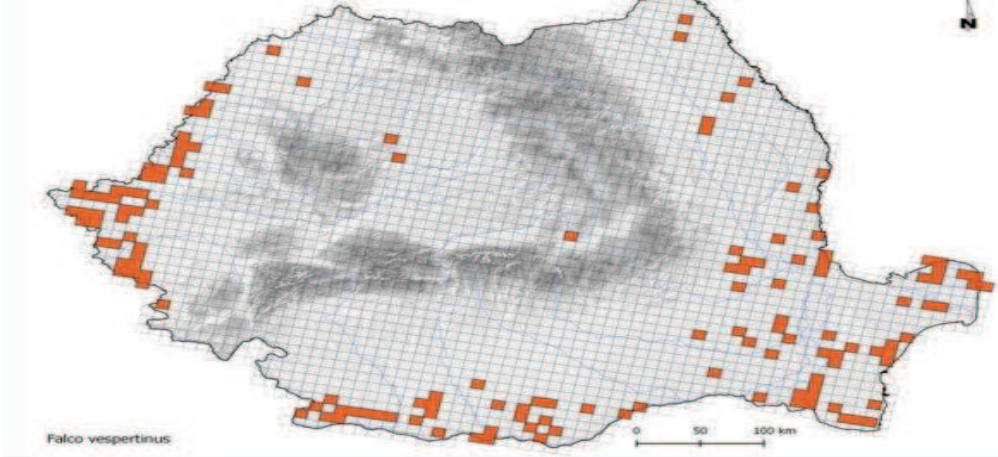

MEMORIU DE PREZENTARE pentru proiectul:
„LUCRĂRI DE AMENAJARE IAZ PISCICOL ÎN COMUNA UMBRĂREȘTI, JUDEȚUL GALAȚI”
TITULAR: KOROLIS SRL

Denumirea populară	Vânturel de seară
Descrierea speciei	Vânturelul de seară, cunoscut și sub denumirea de șoimuleț de seară, este o specie caracteristică zonelor deschise cu pălcuri de pădure așa cum sunt stepele, pășunile, suprafețele agricole cu altitudine redusă, deși în Asia este prezent și la 1500 m. Lungimea corpului este de 28-34 cm și are o greutate medie de 130-197 g. Anvergura aripilor este cuprinsă între 65-76 cm. Este un șoim de talie medie spre mică, cu o siluetă apropiată de a vânturelului roșu (<i>Falco tinnunculus</i>) și a șoimului rândunelelor (<i>Falco subbuteo</i>). Atinge penajul complet caracteristic adultului în al treilea an. Masculul are în penaj o combinație unică între albastrul-gri-închis (ardezie) de pe corp și roșul ruginiu de pe penele picioarelor și subcodale. Femela este mai mare și are penajul gri-albastru pe spate și ruginiu pe corp. Se hrănește în special cu insecte, mamifere mici, broaște și șerpi. (www.sor.ro)
Cerințe de habitat	Este o pasăre socială ce cuibărește în colonii. Pentru aceasta ocupă cuiburi vechi de răpitoare sau corvide, fiind în acest fel dependentă de coloniile de ciori de semănătură (<i>Corvus frugilegus</i>). Cea mai mare parte a hranei formată din insecte o capturează în zbor. (www.sor.ro)
Arealul speciei	 <p style="text-align: center;">Figura nr. 32. Distribuția speciei <i>Falco vespertinus</i> (sursa www.sor.ro)</p>



MEMORIU DE PREZENTARE pentru proiectul:
„LUCRĂRI DE AMENAJARE IAZ PISCICOL ÎN COMUNA UMBRĂREȘTI, JUDEȚUL GALAȚI”
TITULAR: KOROLIS SRL

	Populație	Populația europeană a speciei este relativ mică, cuprinsă între 26000-39000 de perechi. A marcat un declin semnificativ în perioada 1970-1990. Deși în unele țări în perioada 1990-2000 aceasta s-a menținut stabilă, a continuat să descrească în Rusia și în tot estul continentului, determinând o tendință de scădere pe ansamblu. (www.sor.ro) În formularul Natura 2000 populația speciei a fost estimată la 50-100 perechi cuibătoare fiind notată cu C ceea ce semnifică faptul ca la nivelul sitului cuibărește o populație care reprezintă mai puțin de 2% din populația la nivel național.
	Amenințări și măsuri de conservare	Absența locurilor de cuibărit ca urmare a reducerii efectivelor de ciori în unele zone, defrișarea pâlcurilor de copaci din zonele de cuibărit, intensificarea agriculturii prin folosirea pesticidelor sunt principalele pericole pentru specie. Un program de conservare a populației cuibăritoare din Ungaria și vestul României s-a desfășurat printr-un proiect LIFE în care partener în România a fost Grupul Milvus. (www.sor.ro)
<i>Gavia arctica</i>	Cod Specie	A002
	Denumirea științifică	<i>Gavia arctica</i> , (Linnaeus, 1758)
	Denumirea populară	Cufundar polar
	Descrierea speciei	Cu o talie intermediară între cufundarul mic și cufundarul mare, poate fi confundată cu ambele specii. Este o specie acvatică și migratoare. Adulții au lungimea corpului cuprinsă între 63-75 cm și o greutate de ce variază între 2000-3400 g. Deschiderea aripilor este cuprinsă între 100-127 cm. Adulții au înfățișare similară. Comparativ cu una din speciile comune la noi, depășește ca dimensiune corcodelul mare. Se hrănește cu pește, nevertebrate acvatice și vegetație acvatică scufundându-se până la adâncimi de 30 m și pentru o perioadă de timp de până la două minute. (www.sor.ro)
	Cerințe de habitat	Cuibărește pe lacuri dulci, bogate în pește, rar pe coasta mării. Sunt păsări migratoare, ierneză pe lacuri și pe mare. Vara, nota distinctivă o constituie gâtul și bărbia de culoare neagră și creștetul gri închis.



MEMORIU DE PREZENTARE pentru proiectul:
„LUCRĂRI DE AMENAJARE IAZ PISCICOL ÎN COMUNA UMBRĂREȘTI, JUDEȚUL GALAȚI”
TITULAR: KOROLIS SRL

<p>Arealul speciei</p>	 <p align="center">Figura nr. 33. Distribuția speciei <i>Gavia arctica</i> (sursa www.iucnredlist.org)</p>
<p>Populație</p>	<p>Populația europeană este relativ mică (mai puțin de 92000 perechi) și a manifestat un declin accentuat în perioada cuprinsă între 1970-1990. Deși în Suedia și Finlanda specia a fost stabilă sau a crescut numeric, între 1990-2000 în Rusia, unde populația este cea mai numeroasă, și în Norvegia a continuat să scadă. În România apare iarna în număr redus. (www.sor.ro) În formularul Natura 2000 populația speciei este notată cu D ceea ce semnifică faptul că la nivelul coridorului cuibărește o populație cu densitate redusă (5 -10 indivizi) față de media la nivel național (ne semnificativă).</p>
<p>Amenințări și măsuri de conservare</p>	<p>Părăsește ușor cuibul în caz de deranj. Fiind o specie ce petrece luni de zile fără a reveni pe uscat este sensibilă la poluarea apei, în special cu produse petroliere. Plasele monofilament determină creșterea mortalității la această specie.</p>



MEMORIU DE PREZENTARE pentru proiectul:
„LUCRĂRI DE AMENAJARE IAZ PISCICOL ÎN COMUNA UMBRĂREȘTI, JUDEȚUL GALAȚI”
TITULAR: KOROLIS SRL

<i>Gelochelidon nilotica</i>	Cod Specie	A189
	Denumirea științifică	<i>Gelochelidon nilotica</i> , (Gmelin, 1789)
	Denumirea populară	Pescărița răsătoare
	Descrierea speciei	Pescărița răsătoare este o specie caracteristică zonelor lagunare cu apă salmastră și țărmurilor nisipoase, dar apare și pe lacurile cu apă dulce și mlăștinoase. Lungimea corpului este de 35-42 cm și are o greutate de 150-192 g. Anvergura aripilor este de circa 76-86 cm. Este ușor de confundat cu sterna de mare (<i>Sterna sandvicensis</i>) mai ales în cazul păsărilor tinere. Adulții au înfățișare similară. Penajul este gri deschis, iar coada este scurtă și scobită. Partea superioară a capului este neagră, iar ciocul este gros, asemănător pescărușilor. Se hrănește cu insecte, râme, melci, șoareci, șopârle (dev.adworks.ro).
	Cerințe de habitat	Zone lagunare cu apă salmastră și țărmuri nisipoase, dar și lacurile cu apă dulce și mlăștinoase.
Arealul speciei	 <p>The image shows a world distribution map for the Common Gull-billed Tern (<i>Gelochelidon nilotica</i>). The map uses color coding to indicate the species' range: yellow for 'Extant (resident)', orange for 'Extant (breeding)', and light orange for 'Extant (non breeding)'. Breeding areas are concentrated in the Mediterranean, Black Sea, and parts of the Indian Ocean. Non-breeding areas are widespread in the Atlantic, Pacific, and Indian Oceans. A sidebar on the right provides additional information, including the IUCN Red List status (LC - Least Concern) and a link to browse images.</p>	

Figura nr. 34. Distribuția speciei *Gelochelidon nilotica* (sursa www.iucnredlist.org)



MEMORIU DE PREZENTARE pentru proiectul:
„LUCRĂRI DE AMENAJARE IAZ PISCICOL ÎN COMUNA UMBRĂREȘTI, JUDEȚUL GALAȚI”
TITULAR: KOROLIS SRL

	Populație	Populația europeană este relativ mică, cuprinsă între 12000-22000 de perechi. A înregistrat un declin semnificativ în perioada 1970-1990. Deși efectivele speciei s-au menținut stabile în Rusia, s-a înregistrat o scădere continuă în estul Europei, iar pe ansamblu populația este în declin. Populația estimată în România este de 12-50 de perechi. Cele mai mari efective sunt în Ucraina, Turcia, Rusia și Spania (dev.adworks.ro). În Formularul Standard NATURA 2000 populația acestei specii este estimată la 5 – 10 indivizi în pasaj, fiind notată cu ”B”, ceea ce semnifică faptul că la nivelul sitului cuibărește între 2 – 15% din populația la nivel național.
	Amenințări și măsuri de conservare	Degradarea și distrugerea habitatelor umede, poluarea apelor prin folosirea pesticidelor în agricultură și deranjul determinat de activitățile umane sunt principalele pericole ce afectează specia. Reducerea deranjului produs de activitățile umane și refacerea zonelor umede sunt prioritare (dev.adworks.ro).
<i>Glareola pratincola</i>	Cod Specie	A135
	Denumirea științifică	<i>Glareola pratincola</i> , (Linnaeus, 1766)
	Denumirea populară	Ciovlica ruginie
	Descrierea speciei	Ciovlica ruginie este o specie caracteristică zonelor deschise, sărăturoase, nisipoase, cu puțină vegetație, din apropierea lagunelor. Lungimea corpului este de 24-28 cm și are o greutate medie cuprinsă între 70-95 g. Anvergura aripilor este de circa 60-70 cm. Adulții au înfățișare similară. De la distanță pare maro-sură, cu aripile lungi, coada în furculiță și abdomenul alb. Sub cioc are o pată caracteristică gălbuie. Se hrănește preponderent cu insecte pe care le prinde în zbor (www.sor.ro)
	Cerințe de habitat	Specie caracteristică zonelor deschise, sărăturoase, nisipoase, cu puțină vegetație, din apropierea lagunelor

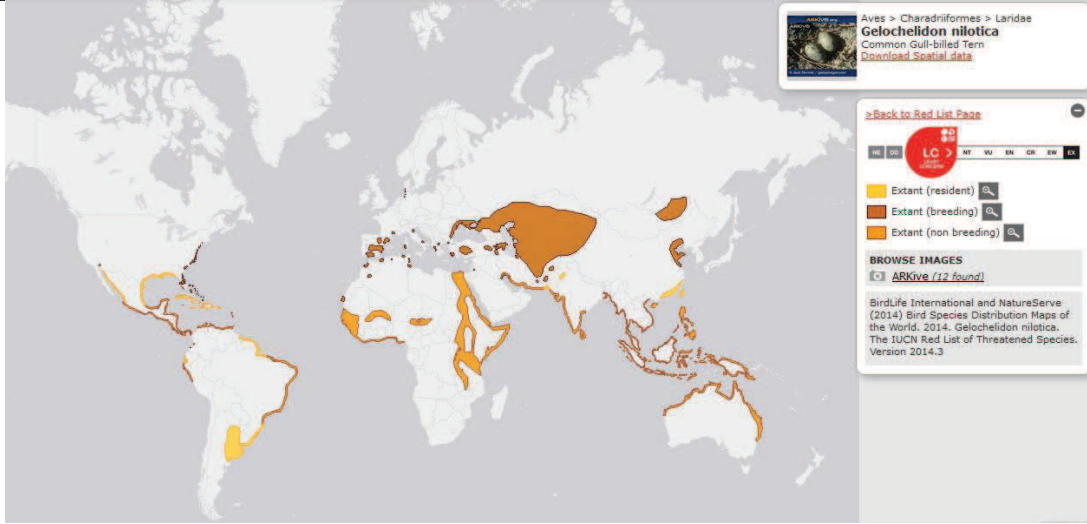

MEMORIU DE PREZENTARE pentru proiectul:
„LUCRĂRI DE AMENAJARE IAZ PISCICOL ÎN COMUNA UMBRĂREȘTI, JUDEȚUL GALAȚI”
TITULAR: KOROLIS SRL

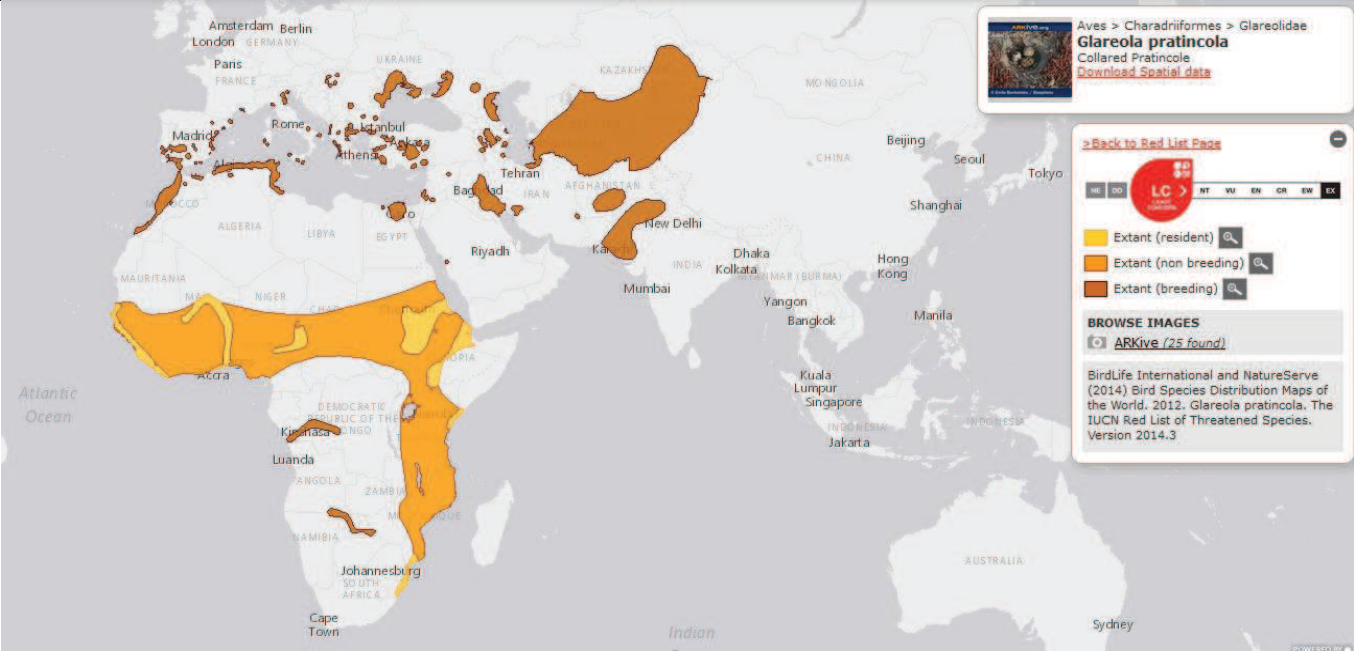
<p>Arealul speciei</p>	 <p>The figure is a world distribution map for the species <i>Glareola pratincola</i>. It uses three colors to indicate different population types: yellow for 'Extant (resident)', orange for 'Extant (non breeding)', and dark orange for 'Extant (breeding)'. Breeding areas are concentrated in the Mediterranean region, including parts of Spain, Italy, Greece, and Turkey. Non-breeding areas are found in the Sahel region of Africa and parts of the Middle East. Resident areas are shown in West Africa. A sidebar on the right provides species details: 'Aves > Charadriiformes > Glareolidae', 'Glareola pratincola', 'Collared Pratincole', and a 'Download Spatial data' link. It also includes a 'Back to Red List Page' button, a 'LC' (Least Concern) status indicator, and a 'Browse Images' section with 'ARKive (25 found)'.</p> <p align="center">Figura nr. 35. Distribuția speciei <i>Glareola pratincola</i> (sursa www.iucnredlist.org)</p>
<p>Populație</p>	<p>Populația europeană a speciei este relativ mică și cuprinsă între 10.000 – 18.000 perechi. A scăzut semnificativ în perioada 1970 – 1990. Datorită declinului înregistrat în Spania și Turcia în perioada 1990 – 2000, populația europeană continuă să scadă. Cele mai mari efective sunt prezente în Spania și Turcia (dev.adworks.ro). În formularul Natura 2000 populația speciei a fost notată cu C ceea ce semnifică faptul că la nivelul sitului cuibărește o populație care reprezintă mai puțin de 2% din populația la nivel național.</p>
<p>Amenințări și măsuri de conservare</p>	<p>Degradarea habitatelor prin folosirea insecticidelor și deranjul coloniilor sunt principalele pericole care afectează specia. Aceasta beneficiază de măsurile de conservare care se adresează habitatelor caracteristice (dev.adworks.ro).</p>



MEMORIU DE PREZENTARE pentru proiectul:
„LUCRĂRI DE AMENAJARE IAZ PISCICOL ÎN COMUNA UMBRĂREȘTI, JUDEȚUL GALAȚI”
TITULAR: KOROLIS SRL

<i>Haliaeetus albicilla</i>	Cod Specie	A075
	Denumirea științifică	<i>Haliaeetus albicilla</i>
	Denumirea populară	Codalb
	Descrierea speciei	Codalbul, cunoscut și sub denumirea de vultur cu coada albă, este o pasăre de pradă diurnă, caracteristică zonelor deschise din zona coastelor marine și lacurilor cu apă dulce în apropierea cărora se găsesc arbori bătrâni sau insule stâncoase. Lungimea corpului este de 76-92 cm și are o greutate de 4100 g pentru mascul și 5500 g pentru femelă. Anvergura aripilor este cuprinsă între 190-240 cm. Adulții au înfățișare similară, ciocul galben, irisul galben, coada albă și corpul maroniu. Ajung la penajul caracteristic adultului în 5-6 ani. Coada devine complet albă numai după opt ani. Tinerii au ciocul, irisul, coada și corpul închise la culoare. Se hrănește în special cu pește, păsări de apă, mamifere mici și uneori leșuri. (www.sor.ro)
Cerințe de habitat	Este o pasăre legată de mediu acvatic (coaste maritime, râuri mari, lacuri), trăind pe uscat sau la marginea mării. Pe uscat, codalbul preferă marginea lacurilor și fluviilor aflate în tundră, păduri sau aproape de păduri, care sunt potrivite pentru găsirea prăzii. Pe coastă mării, el trăiește pe falezele stâncoase abrupte.	

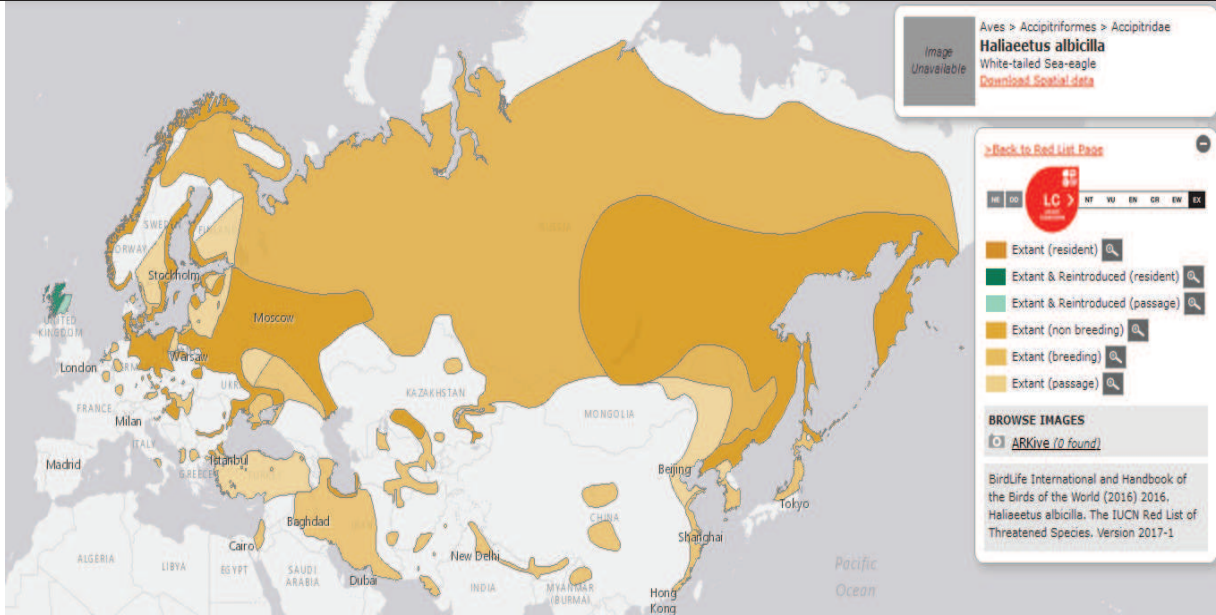

MEMORIU DE PREZENTARE pentru proiectul:
„LUCRĂRI DE AMENAJARE IAZ PISCICOL ÎN COMUNA UMBRĂREȘTI, JUDEȚUL GALAȚI”
TITULAR: KOROLIS SRL

<p>Arealul speciei</p>	 <p align="center">Figura nr. 36. Distribuția speciei <i>Haliaeetus albicilla</i> (sursa www.iucnredlist.org)</p>
<p>Populație</p>	<p>Populația europeană a speciei este mică, cuprinsă între 5000-6600 de perechi. A fost remarcată o creștere a populației între 1970-1990, tendință care s-a menținut și în perioada 1990-2000. În România populația estimată este 28-33 de perechi, însă în trecut era o prezență obișnuită. Cele mai mari efective sunt în Norvegia, Rusia și Polonia. (www.sor.ro).</p> <p>În formularul Natura 2000 populația speciei este notată cu D ceea ce semnifică faptul că la nivelul coridorului cuibărește o populație cu densitate redusă (5 -10 indivizi) față de media la nivel național (nesemnificativă).</p>
<p>Amenintari masuri conservare</p>	<p>si de</p> <p>Distrugearea habitatelor umede, tăierea pădurilor, creșterea deranjului produs de activitățile umane, otrăvirea accidentală și coliziunea cu palele turbinelor eoliene sunt principalele pericole ce afectează specia. Pentru conservarea speciei a fost elaborat un Plan Internațional de Acțiune. (www.sor.ro)</p>



MEMORIU DE PREZENTARE pentru proiectul:
„LUCRĂRI DE AMENAJARE IAZ PISCICOL ÎN COMUNA UMBRĂREȘTI, JUDEȚUL GALAȚI”
TITULAR: KOROLIS SRL

<i>Ixobrychus minutus</i>	Cod Specie	A022
	Denumirea științifică	<i>Ixobrychus minutus</i> , (Linnaeus, 1766)
	Denumirea populară	Stârc mic
	Descrierea speciei	Pasare sfioasă, în general greu de observat. Populează locuri cu vegetație densă în regiunile mlăștinoase, de preferință stufărișuri, unde cuibărește în perechi izolate. Adulții au o lungime a corpului de 33 – 58 cm, fiind ceva mai mici decât găinusa de baltă și au o greutate de 140 – 150 g. Anvergura aripilor este cuprinsă între 49 – 58 cm. Adulții au înfățișare diferită. La mascul contrastul este mai puternic decât la femelă: spate negru și pete alb-gălbui pe aripi; femela este maro cu dungi pe spate, cu piept mai striat, petele de pe aripi mai spalacite. Juv. este patat cu maro și ocră; pata pe aripă prezintă. Uneori stă în stuf nemiscat, ca paralizat. Evită pericolul mai degrabă alergând decât zburând. Zbor caracteristic: batai de aripi rapide cu planări ample. Rareori se ridică pe distanțe scurte pe deasupra stufărișului. Strigatul de împerechere este un fel de geamat/grohait inabusit, „oor“ ritmic, repetat la fiecare două sau trei secunde, în serii foarte lungi. Mai are un strigat nazal, agitat și puternic „chechecheche“.
	Cerințe de habitat	Este o specie specifică zonelor umede cu maluri acoperite de stuf și rachită.



MEMORIU DE PREZENTARE pentru proiectul:
„LUCRĂRI DE AMENAJARE IAZ PISCICOL ÎN COMUNA UMBRĂREȘTI, JUDEȚUL GALAȚI”
TITULAR: KOROLIS SRL

<p>Arealul speciei</p>	 <p align="center">Figura nr. 37. Distribuția speciei <i>Ixobrychus minutus</i> (sursa www.iucnredlist.org)</p>
<p>Populație</p>	<p>Populația europeană estimată a speciei este relativ mică, cuprinsă între 60.000 – 120.000 perechi. În perioada 1970 – 1990 a înregistrat un declin accentuat care încă nu a fost recuperat, deși în perioada 1990 – 2000 populația a rămas relativ stabilă (www.sor.ro). În formularul Natura 2000 populația speciei a fost estimată la 10-15 perechi cuibătoare fiind notată cu C ceea ce semnifică faptul că la nivelul sitului cuibărește o populație care reprezintă mai puțin de 2% din populația la nivel național.</p>
<p>Amenințări și măsuri de conservare</p>	<p>Degradarea habitatelor și arderea stufului reprezintă împreună cu poluarea apelor și pradarea cuiburilor de către porcii mistreți, principalele pericole care afectează specia. Ca măsuri de conservare a speciei, se încurajează tăierea succesivă a stufului, astfel încât acesta să formeze o structură mozaicată și reducerea deranjului prin interzicerea vânătorii (www.sor.ro)</p>



MEMORIU DE PREZENTARE pentru proiectul:
„LUCRĂRI DE AMENAJARE IAZ PISCICOL ÎN COMUNA UMBRĂREȘTI, JUDEȚUL GALAȚI”
TITULAR: KOROLIS SRL

<i>Lanius collurio</i>	Cod Specie	A338
	Denumirea științifică	<i>Lanius collurio</i> , Linnaeus, 1758
	Denumirea populară	Sfrancioc roșiatic
	Descrierea speciei	<p>Masculul are spate maro-castaniu, creștet și ceafa gri-cenusii, coada neagră cu alb, partea inferioară a corpului alb-rozie. Femela și juv. sunt maro cu linii transversale semilunare pe spate și pe piept. Ocazional, femelele pot avea un colorit mai contrastant și pot fi chiar foarte asemănătoare cu masculii, totuși, partea inferioară a corpului prezintă întotdeauna liniile caracteristice, iar coada este maro cu puțin alb la baza bordurii rectricelor externe. Are lungimea corpului de 16 – 18 cm, cu o greutate de 25 – 36,5 g. Anvergura aripilor este de 26 – 31 cm.</p> <p>Strigăt scurt, dur: „zec“ sau chiar „chec“. Cântecul nuptial de slabă intensitate, cu imitații după cântecul altor pasarele.</p>
Cerințe de habitat	Sfranciocul roșiatic este caracteristic zonelor agricole deschise, de pășuni cu multe tufisuri și maracinisuri.	

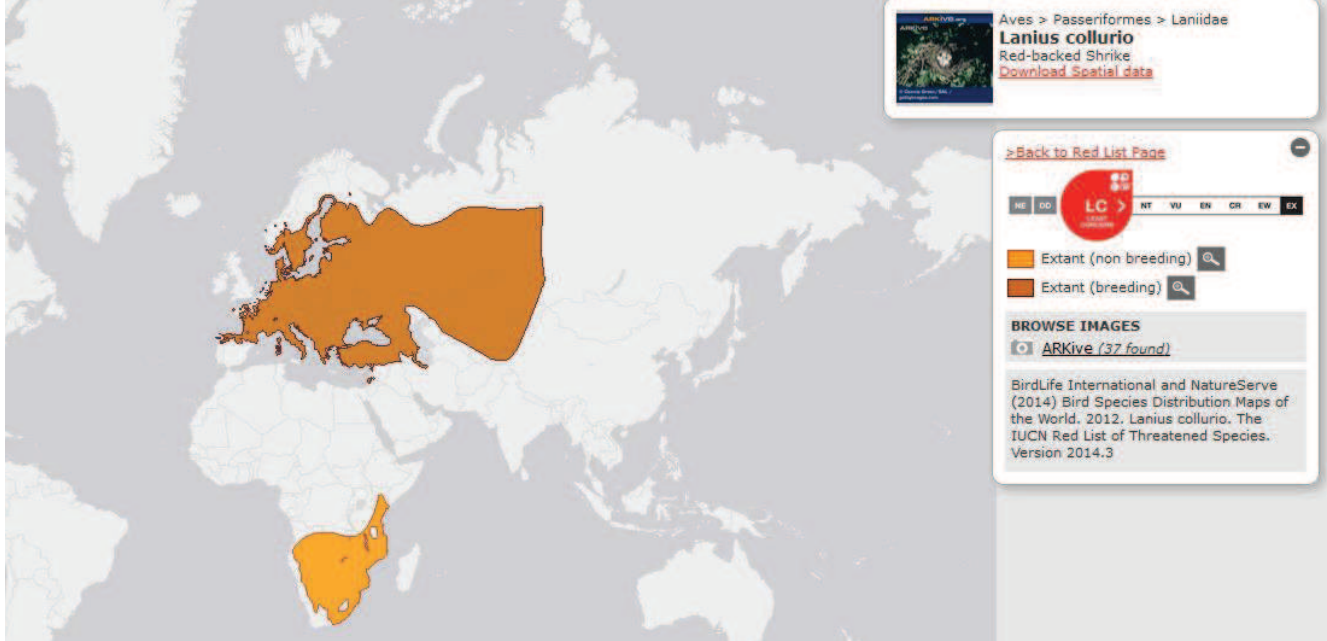

MEMORIU DE PREZENTARE pentru proiectul:
„LUCRĂRI DE AMENAJARE IAZ PISCICOL ÎN COMUNA UMBRĂREȘTI, JUDEȚUL GALAȚI”
TITULAR: KOROLIS SRL

Arealul speciei		 <p align="center">Figura nr. 38. Distribuția speciei <i>Lanius collurio</i> (sursa www.iucnredlist.org)</p>
Populație		<p>Populația europeană este mare și cuprinsă între 6 300 000 – 13 000 000 perechi. A înregistrat un declin moderat între 1970 – 1990. În perioada 1990 – 2000, populația s-a menținut stabilă în țările estice și nu se cunoaște tendința în Rusia și Spania (www.sor.ro). În formularul Natura 2000 populația speciei a fost estimată la 15-25 perechi cuibătoare fiind notată cu D ceea ce semnifică faptul că la nivelul coridorului cuibărește o populație cu densitate redusă față de media la nivel național (ne semnificativă).</p>
Amenințări și măsuri de conservare	si de	<p>Degradarea habitatelor, intensificarea agriculturii și dezvoltarea monoculturilor au un efect semnificativ asupra populației. Pastrarea unui mozaic de habitate cu prezența de arbuști și maracinisuri în zonele deschise agricole și cu pasuni contribuie la conservarea speciei (www.sor.ro).</p>
<i>Lanius minor</i>	Cod Specie	A339



MEMORIU DE PREZENTARE pentru proiectul:
„LUCRĂRI DE AMENAJARE IAZ PISCICOL ÎN COMUNA UMBRĂREȘTI, JUDEȚUL GALAȚI”
TITULAR: KOROLIS SRL

Denumirea științifică	<i>Lanius minor</i> , Linnaeus, 1758
Denumirea populară	Sfrâncioc cu frunte neagra
Descrierea speciei	Sfrânciocul-cu-frunte-neagră este o pasăre de talie mai mică decât cea a sfrânciocului rosiatic (<i>Lanius collurio</i>), are coada mai scurtă decât acesta, o tinută mai dreaptă și fruntea neagră. De la distanță și dintr-un unghi neprielnic de observație poate fi confundat cu sfrânciocul mare (<i>Lanius excubitor</i>) dar și în acest caz elementul de departajare poate fi coada mai lungă la excubitor și fruntea neagră până aproape de creștet la minor în comparație cu excubitor. Prezintă dimorfism sexual, la femelă penajul fiind bruniu, maculat semilunar în timp ce masculul are partea superioară cenușie, cea inferioară albă nuanțată pe piept roșietic. Pe aripile negre prezintă o pată albă bine vizibilă în zbor (www.sithunedoaratomisana.)
Cerințe de habitat	Sfrânciocul cu frunte neagră este caracteristic zonelor agricole deschise cu tufișuri și copaci izolați.
Arealul speciei	

Figura nr. 39. Distribuția speciei *Lanius minor* (sursa www.iucnredlist.org)



MEMORIU DE PREZENTARE pentru proiectul:
„LUCRĂRI DE AMENAJARE IAZ PISCICOL ÎN COMUNA UMBRĂREȘTI, JUDEȚUL GALAȚI”
TITULAR: KOROLIS SRL

	Populație	Populația europeană este mare, cuprinsă între 620000-1500000 de perechi. A înregistrat un declin moderat între 1970-1990. Deși în unele țări efectivele s-au menținut stabile în perioada 1990-2000, totuși în cele mai multe țări s-a înregistrat o scădere, inclusiv în România care deține cele mai mari efective (364000-857000 de perechi). Astfel, populația înregistrează un declin moderat (dev.adworks.ro). In formularul Natura 2000 populația speciei a fost estimata la 20-35 perechi cuibatoare fiind notata cu C ceea ce semnifica faptul ca la nivelul sitului cuibărește o populație care reprezintă mai puțin de 2% din populația la nivel național.
	Amenințări și măsuri de conservare	Degradarea habitatelor, intensificarea agriculturii și dezvoltarea monoculturilor au un efect semnificativ asupra populației. Păstrarea unui mozaic de habitate cu prezența arbuștilor și mărăcinișurilor în zonele deschise agricole și cu pășuni contribuie la conservarea speciei (dev.adworks.ro).
<i>Larus minutus</i>	Cod Specie	A177
	Denumirea științifică	<i>Larus minutus, Pallas, 1776</i>
	Denumirea populară	Pescărușul mic
	Descrierea speciei	Pescarusul mic este cel mai mic dintre pescarusi. Lungimea corpului este de 25 – 30 cm și o greutate de 88 – 162 g. Anvergura aripilor este de circa 70 – 78 cm. Adultii au infatisare similara. Penajul capului este negru, aripile sunt late și rotunjite, iar partea de sub aripi este închisă la culoare. Picioarele sunt de un roșu aprins, iar ciocul este închis, negru – roșiatic. Gatul și spatele sunt albe. Se hrănește cu insecte, inclusiv libelule, viermi și pestisori. Manifesta preferința pentru larvele de chironomide. Longevitatea cunoscută este de 10 ani și 11 luni (www.sor.ro)
	Cerințe de habitat	Pescărușul mic este o specie caracteristică zonelor umede reprezentate de lacuri bogate în stuf, mlaștini sau coaste lagunare cu apă salmastră sau marine. Preferă pentru cuibarit mlaștinile și bălțile cu apă puțin adâncă unde își construiește cuibul în colonii sau izolat.



MEMORIU DE PREZENTARE pentru proiectul:
„LUCRĂRI DE AMENAJARE IAZ PISCICOL ÎN COMUNA UMBRĂREȘTI, JUDEȚUL GALAȚI”
TITULAR: KOROLIS SRL

<p>Arealul speciei</p>	 <p align="center">Figura nr. 40. Distribuția speciei <i>Larus minutus</i> (sursa www.iucnredlist.org)</p>
<p>Populație</p>	<p>Populația europeană este relativ mică și cuprinsă între 24.000 – 58.000 perechi. A înregistrat un declin moderat în perioada 1970 – 1990. Efectivele înregistrate au fluctuat în perioada 1990 – 2000 și chiar dacă s-au menținut relativ stabile, nu au atins pragul avut înainte de descreștere. Cele mai mari efective cuibăritoare sunt în Rusia, Finlanda, Belarus și Estonia. Dintre exemplarele care ierneze în Europa, cele mai multe sunt prezente în Olanda, Turcia, Azerbaidjan și Germania (www.sor.ro). În formularul Natura 2000 populația speciei este notată cu D ceea ce semnifică faptul că la nivelul coridorului cuibărește o populație cu densitate redusă față de media la nivel național (ne semnificativă).</p>
<p>Amenințări și măsuri de conservare</p>	<p>Distrugearea habitatelor umede, în zonele de cuibarit dar mai ales în cele situate pe traseul de migrație, poluarea apelor prin folosirea pesticidelor în agricultură și deranjul determinat de activitățile umane sunt principalele pericole ce afectează specia. Reconstructia zonelor umede de pe traseul de migrație și realizarea de platforme artificiale pentru cuibarit sunt prioritare (www.sor.ro).</p>



MEMORIU DE PREZENTARE pentru proiectul:
„LUCRĂRI DE AMENAJARE IAZ PISCICOL ÎN COMUNA UMBRĂREȘTI, JUDEȚUL GALAȚI”
TITULAR: KOROLIS SRL

<i>Lullula arborea</i>	Cod Specie	A246
	Denumirea științifică	<i>Lullula arborea</i> , (Linnaeus, 1758)
	Denumirea populară	Ciocârlie de pădure
	Descrierea speciei	Ciocârlia de pădure este caracteristică zonelor deschise din pădurile de foioase sau conifere, cu vegetație ierboasă abundentă. Este mai mică și mai zveltă decât ciocârlia de câmp. Lungimea corpului este de 13,5-15 cm, iar greutatea de 23-35 g. Penajul este maroniu și se distinge de celelalte ciocârlii prin benzile albe de deasupra ochilor ce se unesc pe creștet. Penajul este similar la ambele sexe. Se hrănește cu insecte și semințe. (www.sor.ro)
	Cerințe de habitat	Aceasta specie populează o varietate de habitate deschise și semideschise pe soluri bine drenate, cu o preferință pentru solurile acide, nisipoase



MEMORIU DE PREZENTARE pentru proiectul:
„LUCRĂRI DE AMENAJARE IAZ PISCICOL ÎN COMUNA UMBRĂREȘTI, JUDEȚUL GALAȚI”
TITULAR: KOROLIS SRL

<p>Arealul speciei</p>	 <p align="center">Figura nr. 41. Distribuția speciei <i>Lullula arborea</i> (sursa www.iucnredlist.org)</p>
<p>Populație</p>	<p>Populația europeană este mare, cuprinsă între 1300000-3300000 de perechi. A înregistrat un declin semnificativ între 1970-1990, iar apoi în perioada 1990-2000 a înregistrat un nivel stabil pe continentul european. În România populația estimată este de 65000-87000 de perechi. Cele mai mari efective sunt înregistrate în Spania, Turcia și Rusia. (www.sor.ro)</p> <p>În formularul Natura 2000 populația speciei este notată cu D ceea ce semnifică faptul că la nivelul coridorului cuibărește o populație cu densitate redusă (5-10 perechi) față de media la nivel național (nesemnificativă).</p>
<p>Amenințări masuri conservare</p>	<p>si de</p> <p>Folosirea insecticidelor are un impact puternic asupra populației. Păstrarea pădurilor deschise cu vegetație ierboasă înaltă, care să asigure condiții de cuibărit și hrănire, este prioritară.</p>



MEMORIU DE PREZENTARE pentru proiectul:
„LUCRĂRI DE AMENAJARE IAZ PISCICOL ÎN COMUNA UMBRĂREȘTI, JUDEȚUL GALAȚI”
TITULAR: KOROLIS SRL

<i>Nycticorax nycticorax</i>	Cod Specie	A023
	Denumirea științifică	<i>Nycticorax nycticorax</i> , (Linnaeus, 1758)
	Denumirea populară	Stârc de noapte
	Descrierea speciei	Stârcul de noapte este o specie specifică zonelor umede cu apa dulce sau chiar sarata. Are o lungime a corpului de 58 – 65 cm și o greutate de circa 800 g. Anvergura aripilor este cuprinsă între 90 – 100 cm. Adulții au o înfățișare similară. În partea posterioară a capului au 3 - 4 pene albe, înguste, cu o lungime de 18 – 20 cm. Tinerii au în prima iarnă un penaj maroniu cu striuri albe. Tinerii în iarnă a doua au spatele maroniu, comparativ cu cel negru al adulților. Se hrănesc mai ales cu pești la care se adaugă larve de insecte, mormoloci, lipitori și chiar soareci (www.sor.ro).
	Cerințe de habitat	Preferă regiunile cu mlaștini și bălți dar este frecvent prezent și în apropierea apelor încet curgătoare (râuri, canale). Cuibărește în colonii mici, în arbori (salcie, arin), uneori cu alți stârci. Se hrănește cu pești, insecte, amfibieni. În migrație, de multe ori se hrănește pe terenuri agricole. Populează zone deschise cu arbuști și arbori rari, liziere, crânguri și dumbrăvi. Preferă zone cu microrelief caracteristic, respectiv cu microclimat cald.

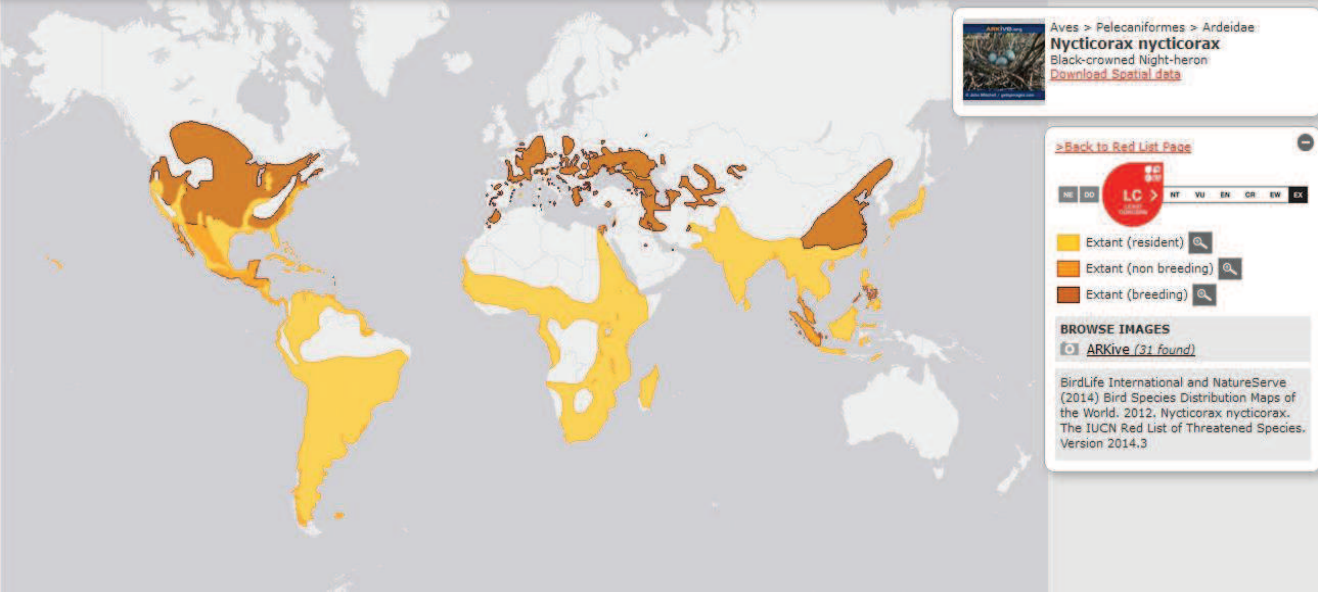

MEMORIU DE PREZENTARE pentru proiectul:
„LUCRĂRI DE AMENAJARE IAZ PISCICOL ÎN COMUNA UMBRĂREȘTI, JUDEȚUL GALAȚI”
TITULAR: KOROLIS SRL

<p>Arealul speciei</p>	 <p align="center">Figura nr. 42. Distribuția speciei <i>Nycticorax nycticorax</i> (sursa www.iucnredlist.org)</p>
<p>Populație</p>	<p>Populația europeană estimată a speciei este relativ mică, fiind cuprinsă între 63.000 – 87.000 perechi. În perioada 1970 – 1990 a înregistrat un declin moderat. Deși populația s-a menținut stabilă sau a fluctuat în perioada 1990 – 2000, nivelul populației anterior perioadei de declin nu a fost recuperat. În formularul Natura 2000 populația speciei a fost estimată la 20-30 perechi cuibătoare fiind notată cu C ceea ce semnifică faptul că la nivelul sitului cuibărește o populație care reprezintă mai puțin de 2% din populația la nivel național.</p>
<p>Amenințări și măsuri de conservare</p>	<p>Degradarea habitatelor prin reducerea suprafețelor umede, tăierea salciilor iarna ca material pentru foc de către localnici și deranjul coloniilor reprezintă principalele pericole care afectează specia. Ca măsuri de conservare, se încurajează reducerea deranjului prin protejarea coloniilor de vizitatori și interzicerea vânătorii. Reconstructia ecologică a zonelor umede din Delta Dunării și de pe cursul inferior al Dunării rămâne o prioritate (www.sor.ro).</p>



MEMORIU DE PREZENTARE pentru proiectul:
„LUCRĂRI DE AMENAJARE IAZ PISCICOL ÎN COMUNA UMBRĂREȘTI, JUDEȚUL GALAȚI”
TITULAR: KOROLIS SRL

<i>Pelecanus onocrotalus</i>	Cod Specie	A019
	Denumirea științifică	<i>Pelecanus onocrotalus</i> , Linnaeus, 1758
	Denumirea populară	Pelican comun
	Descrierea speciei	“Marele Pelican Alb” este o specie acvatica masiva, ce pare complet alba atunci cand e asezata pe sol. In zbor, se distinge usor culoarea neagra de pe partea inferioara a aripilor. Are un cioc larg si lung de care atarna “o gusa galbena strabatuta de vine rosii”. Adultii au o lungime a corpului cuprinsa intre 160 – 180 cm si o greutate de 8.000 – 10.000 g. Anvergura aripilor este cuprinsa intre 270 – 320 cm. Adultii au o infatisare similara. Se hranesc cu peste in ape cu adancime redusa (1,5 – 2,5 m) deoarece nu se pot scufunda intr-un mod asemanator cormoranilor. Haina “complet adulta” este vizibila din al patrulea an cand devine matur, iar penajul se coloreaza inca din luna aprilie intr-un “roz somon frumos”. Din luna iulie incepe sa naparleasca si culoarea roz - rosiatica se pierde (www.sor.ro).
	Cerințe de habitat	Poate fi întâlnit în zonele lacustre si in zona de coastă si golfuri.



MEMORIU DE PREZENTARE pentru proiectul:
„LUCRĂRI DE AMENAJARE IAZ PISCICOL ÎN COMUNA UMBRĂREȘTI, JUDEȚUL GALAȚI”
TITULAR: KOROLIS SRL

<p>Arealul speciei</p>	 <p>The figure is a world distribution map for the Great White Pelican (<i>Pelecanus onocrotalus</i>). The map uses three colors to indicate the species' status: dark orange for breeding areas (primarily in the Middle East, Central Asia, and parts of East Africa), light orange for non-breeding areas (primarily in the Mediterranean, Black Sea, and parts of Africa and Asia), and yellow for resident areas (primarily in the Mediterranean and parts of Africa). Major cities and countries are labeled. A sidebar on the right provides additional information, including the species name, a 'Download Spatial data' link, a 'Back to Red List Page' button, and a 'Browse Images' section with 43 ARKive images found. The map is powered by ESRI.</p>
<p>Populație</p>	<p>Figura nr. 43. Distribuția speciei <i>Pelecanus onocrotalus</i> (sursa www.iucnredlist.org)</p> <p>Populația europeană a pelicanului comun (Marele Pelican Alb) este estimată la un efectiv de până la 5.100 de perechi. Rezervația Biosferei Delta Dunării este locul tradițional de cuibarit pentru pelicanul comun. În urma cu 60 – 100 de ani, era o specie cuibaritoare comună pe tot cursul inferior al Dunării. În perioada 1990 – 2000 populația a ramas stabilă în România, fiind o specie simbol pentru Delta Dunării, protejată prin măsurile întreprinse de Administrația Rezervației Delta Dunării (www.sor.ro). În formularul Natura 2000 populația speciei a fost notată cu C ceea ce semnifică faptul că la nivelul sitului cuibărește o populație care reprezintă mai puțin de 2% din populația la nivel național.</p>
<p>Amenințări și măsuri de conservare</p>	<p>Deranjul și braconajul, asociate cu degradarea zonelor umede și pierderea teritoriilor de cuibarit constituie principalele amenințări. Instalarea de platforme artificiale pentru cuibarit și elaborarea unui Plan Național de Acțiune pentru “Marele Pelican Alb” trebuie să reprezinte o prioritate pentru Administrația Rezervației Biosferei Delta Dunării.</p>



MEMORIU DE PREZENTARE pentru proiectul:
„LUCRĂRI DE AMENAJARE IAZ PISCICOL ÎN COMUNA UMBRĂREȘTI, JUDEȚUL GALAȚI”
TITULAR: KOROLIS SRL

<i>Phalacrocorax pygmeus</i>	Cod Specie	A393
	Denumirea științifică	<i>Phalacrocorax pygmeus</i> , (Pallas, 1773)
	Denumirea populară	Cormoran mic
	Descrierea speciei	Cormoranul mic (<i>Phalacrocorax pygmeus</i>) este o pasăre acvatică, parțial migratoare ce aparține familiei Phalacrocoracidae ^[1] , are o talie scundă (45–55 cm) și prezintă o anvergură a aripilor de 75–90 cm. În perioada de împerechere, adulții au capul și gâtul de culoare brun-închis, iar corpul prezintă un luciu verde metalic cu pete mici, albe (prezente la ambele sexe). În restul sezonului, petele albe dispar iar pieptul devine roșu închis-brun. Are capul mic cu ochi rotunzi de culoare maro închis. Pe frunte prezintă o creastă și o dispersie de pene albe filoplume care coboară pe gât, spate, coadă și părțile inferioare. Ciocul cormoranului mic adult este scurt, de culoare neagră, gâtul este subțire, prevăzut cu un sac gular. Juvenili au cioc de culoare gălbuie, pe spate penajul lor este maro închis iar abdomenul și bărbia au o tentă albicioasă. Cormoranii nu prezintă glande uropigiene (glande care se găsesc la majoritatea păsărilor acvatice în zona cozii și au rolul de a secreta o substanță uleioasă care are rolul de a împiedica îmbibarea penelor cu apă), din acest motiv după fiecare plonjare în apă sunt nevoiți să-și întindă aripile pentru a le usca. Petrece mult timp scufundat în apă în vederea căutării hranei, uneori mai mult de un minut, după care se refugiază pe diferite suporturi (crengi), cu aripile largi deschise pentru a-și usca penajul. (www.wikipedia.org)
Cerințe de habitat	Preferă iazurile pline de vegetație, lacurile și deltele râurilor. Evită regiunile muntoase și regiunile reci și secetoase. Iubește câmpurile de orez sau alte arii inundate în care sunt prezente tufișuri și copaci. Pe timpul iernii frecventează și ape cu o salinitate mai ridicată, în estuare sau pe lacuri de acumulare. Este o pasăre care poate trăi solitar sau în grupuri și este oarecum familiarizată cu prezența umană. Își construiește cuibul din bețe și stuf, în vegetația deasă, în copaci, tufișuri, sălcii și mai rar în stuf (în special pe ostroave mici plutitoare). La sfârșitul lunii mai, începutul lunii iunie, depune în cuib între 4-6 ouă a căror perioadă de incubație durează 28 de zile. Puii sunt hrăniți cu pești mici și alte animale acvatice (Kiss și Rekasi, 2002). Frecvent, împarte același tip de habitat cu egrete, stârci și lopătari. (www.wikipedia.org)	

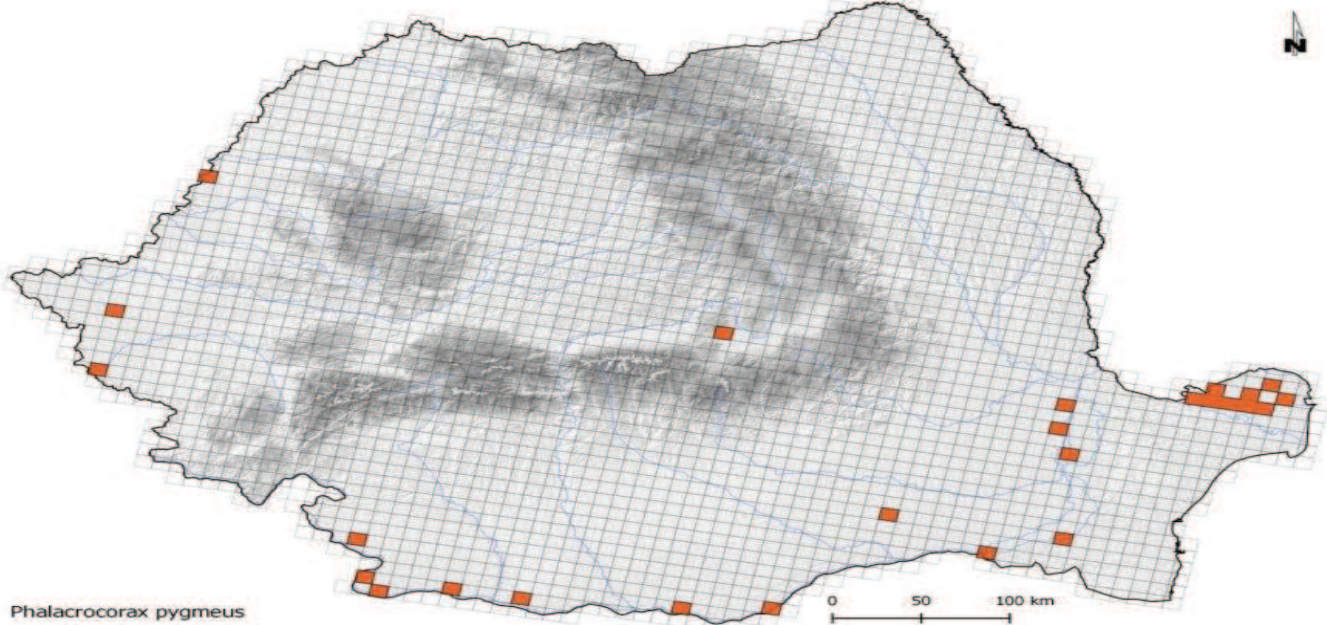

MEMORIU DE PREZENTARE pentru proiectul:
„LUCRĂRI DE AMENAJARE IAZ PISCICOL ÎN COMUNA UMBRĂREȘTI, JUDEȚUL GALAȚI”
TITULAR: KOROLIS SRL

Arealul speciei	 <p style="text-align: center;">Figura nr. 44. Distribuția speciei <i>Phalacrocorax pygmeus</i> (sursa www.sor.ro)</p>
Populație	<p>La nivel global s-a estimat că populația de cormorani mici atinge 85000-180000 de indivizi (studiu efectuat de Wetlands International în anul 2006) iar 75-94% din totalul populației globale trăiește în Europa. Conform unui studiu efectuat de BirdLife International în anul 2004 se estima că populația de cormorani mici din România număra 11500-14000 perechi iar pe perioada de iarna 1500–4000 perechi. ((www.wikipedia.org))</p>



MEMORIU DE PREZENTARE pentru proiectul:
„LUCRĂRI DE AMENAJARE IAZ PISCICOL ÎN COMUNA UMBRĂREȘTI, JUDEȚUL GALAȚI”
TITULAR: KOROLIS SRL

	Amenintari masuri conservare	si de	Cormoranul mic este o specie ale cărei habitate au fost puternic afectate de către activitățile umane. Pentru că este un mare consumator de pește și distruge plasele de pescuit este adesea persecutat de pescari. În România, secarea bălților situate pe cursul inferior al Dunării pentru redarea lor agriculturii (Insula Mare a Brăilei și Balta Borcea), moartea accidentală a păsărilor prinse în plasele improvizate ale perscarilor, distrugerea cuiburilor de către pescarii profesioniști cu scopul de a proteja resursele de pește au condus la scăderea numărului de efective, fapt care a determinat includerea speciei pe lista roșie IUCN cu statutul de specie vulnerabilă. De asemenea este vânat în scop recreativ iar în Iran carnea se comercializează pentru a fi gătită. (www.wikipedia.org)
<i>Picus canus</i>	Cod Specie		A234
	Denumirea științifică		<i>Picus canus</i> , Gmelin 1788
	Denumirea populară		Ghionoaie sură
	Descrierea speciei		Ghionoaia sură este caracteristică zonelor împădurite cu foioase și de amestec cu altitudini de până la 600 m și pădurilor din preajma râurilor și lacurilor. De mărime medie este cu circa 20% mai mică decât ghionoaia verde. Lungimea corpului este de 27-30 cm și are o greutate de 110-140 g. Anvergura aripilor este de circa 38-40 cm. Adulții au înfățișare apropiată, însă masculul are ca semn distinctiv o pată roșie pe frunte. Penajul este verde măsliniu, iar capul gri-verzui deschis. Se hrănește cu furnici și larvele acestora de sub scoarța copacilor. Uneori culege furnici și alte insecte de pe sol. (www.sor.ro)
	Cerințe de habitat		Cuibărește în scorburi cu diametrul mediu de 5,7 cm și reușește să domine în competiția cu alte specii de păsări (în special cântătoare) pentru ocuparea scorburilor existente.

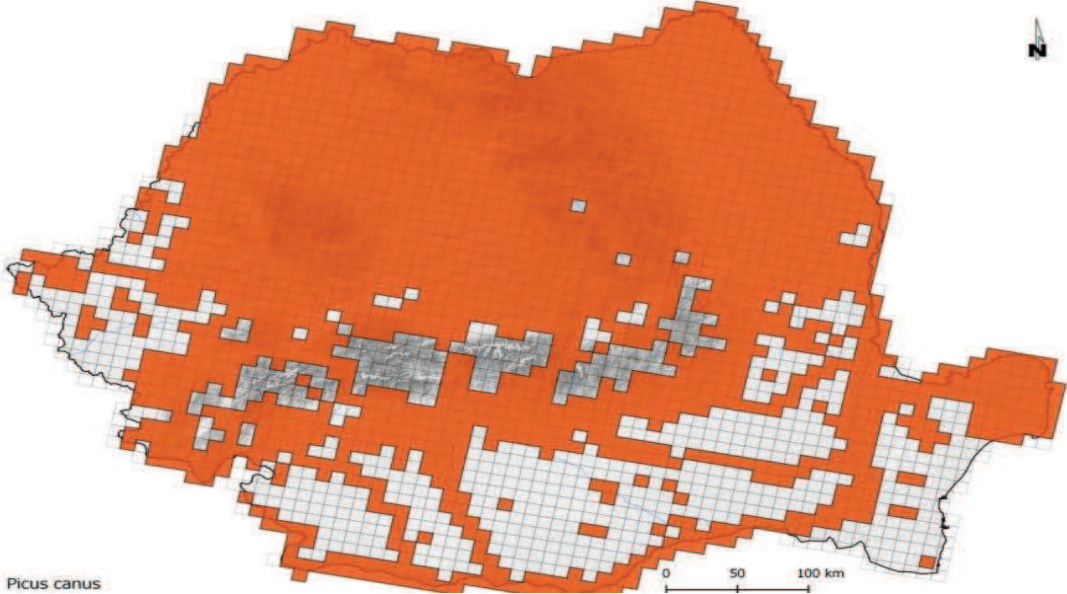

MEMORIU DE PREZENTARE pentru proiectul:
„LUCRĂRI DE AMENAJARE IAZ PISCICOL ÎN COMUNA UMBRĂREȘTI, JUDEȚUL GALAȚI”
TITULAR: KOROLIS SRL

	Arealul speciei	 <p align="center">Figura nr. 45. Distribuția speciei <i>Picus canus</i> (sursa www.sor.ro)</p>
	Populație	Populația europeană este relativ mare, cuprinsă între 180000-320000 de perechi. A înregistrat un declin moderat în perioada 1970-1990. Deși în perioada 1990-2000 a manifestat o anumită stabilitate sau chiar o tendință crescătoare, declinul anterior nu a fost încă recuperat. În România se estimează prezența a 45000-60000 de perechi și numai Rusia deține o populație mai mare.(www.sor.ro)
	Amenințări și măsuri de conservare	Degradarea habitatelor și reducerea locurilor de cuibărit prin eliminarea lemnului mort pe picior din păduri și a copacilor scorburoși reprezintă principalele pericole pentru specie. Un management prietenos al pădurilor pentru speciile caracteristice acestui tip de habitat este necesar și urgent.
<i>Platalea leucorodia</i>	Cod Specie	A034
	Denumirea științifică	<i>Platalea leucorodia</i> , Linnaeus, 1758



MEMORIU DE PREZENTARE pentru proiectul:
„LUCRĂRI DE AMENAJARE IAZ PISCICOL ÎN COMUNA UMBRĂREȘTI, JUDEȚUL GALAȚI”
TITULAR: KOROLIS SRL

Denumirea populară	Lopatar
Descrierea speciei	Lopatarul este o specie caracteristica baltilor si lacurilor putin adanci cu stufarisuri si palcuri de copaci. Penajul este alb, iar in partea posterioara a capului se observa un smoc mare de pene subtiri. Spre deosebire de egrete, cu care seamana la culoarea penajului, are un cioc turtit pe toata lungimea sa si latit la “varf ca o lingura sau un cleste lat (C. Rosetti Balanescu)”, iar in zbor isi tine gatul intins. Lungimea corpului este de 80 – 93 cm si o greutate de circa 1.500 g. Anvergura aripilor este cuprinsa intre 120 – 135 cm. Adultii au infatisare similara. Se hraneste in zone cu apa mica, unde prinde insecte acvatice, larvele acestora, moluste, broaste si pesti (www.sor.ro)
Cerințe de habitat	Pasare rara cu raspandire discontinua, pe langa ape puțin adanci, balti întinse si lacuri cu stufăriș. Cuibărește in colonii in stufarisuri, mai rar in copaci sau arbusti.
Arealul speciei	 <p>The figure is a world distribution map for the species <i>Platalea leucorodia</i>. The map uses color coding to indicate different types of distribution: yellow for 'Extant (resident)', orange for 'Extant (breeding)', and light orange for 'Extant (non breeding)'. The breeding range is shown as a broad orange band across the northern part of the Eurasian landmass, from the Mediterranean coast of Europe through the Middle East and into East Asia. Non-breeding areas are shown as light orange patches in the southern part of the Eurasian landmass, including the Indian subcontinent, Southeast Asia, and parts of East Africa. Resident areas are shown as yellow patches, primarily in the southern part of the African continent and parts of the Middle East. The map includes labels for major cities and countries. A legend on the right side of the map provides the key for the colors and includes a 'Back to Red List Page' button. Below the legend, there is a 'BROWSE IMAGES' section with a link to 'ARKive (78 found)'. At the bottom of the map area, there is a citation: 'BirdLife International and NatureServe (2014) Bird Species Distribution Maps of the World. 2012. Platalea leucorodia. The IUCN Red List of Threatened Species. Version 2014.3'.</p>

Figura nr. 46. Distribuția speciei *Platalea leucorodia* (sursa www.iucnredlist.org)



MEMORIU DE PREZENTARE pentru proiectul:
„LUCRĂRI DE AMENAJARE IAZ PISCICOL ÎN COMUNA UMBRĂREȘTI, JUDEȚUL GALAȚI”
TITULAR: KOROLIS SRL

	Populație	Populația estimată a speciei este mică și cuprinsă între 8.900 – 15.000 perechi. A înregistrat un declin accentuat în perioada 1970 – 1990. Deși populația prezintă în Rusia și-a continuat tendința descrescătoare, în perioada 1990 – 2000 la nivelul continentului, efectivele sunt considerate stabile datorită creșterilor manifestate în restul teritoriilor. În formularul Natura 2000 populația speciei a fost estimată la 5-20 perechi cuibătoare fiind notată cu C ceea ce semnifică faptul că la nivelul sitului cuibărește o populație care reprezintă mai puțin de 2% din populația la nivel național.
	Amenințări și măsuri de conservare	Desecarea zonelor umede, tăierea salciilor de către localnici pentru foc, incendierea stufului și deranjul coloniilor de către vizitatori și a pasărilor de către vânatori, deplasarea cu barci rapide ce produc valuri obligând pasărilor să se refugieze în alte locuri reprezintă principalele pericole ce afectează specia. Ca măsuri de conservare sunt încurajate reducerea deranjului la colonii, informarea populației locale cu privire la efectele dramatice asupra pasărilor determinate de tăierea salciilor, impunerea unor viteze reduse pentru barci în zonele de hranire ale speciei și interzicerea vânătorii.
<i>Recurvirostra avosetta</i>	Cod Specie	A034
	Denumirea științifică	<i>Recurvirostra avosetta</i> , Linnaeus, 1758
	Denumirea populară	Ciocintors
	Descrierea speciei	Ciocintorsul este o specie caracteristică zonelor de tarmuri ale limanurilor și coastelor marine, cu apă salmăstră sau sărată. Lungimea corpului este de 42 – 46 cm și o greutate medie a corpului de 310 – 410 g. Anvergura aripilor este cuprinsă între 67 – 77 cm. Adulții au înfățișare similară. Ciocul masculului este mai lung și mai puțin curbat în sus. Penajul este o combinație interesantă de alb cu negru. Se hrănește printr-o mișcare de “cosire” realizată cu ciocul, prințând insecte, moluste, crustacei, viermi, dar și cu fragmente vegetale de la suprafața apei.
	Cerințe de habitat	Pasăre rară cu răspândire discontinuă, pe lângă ape puțin adânci, bălți întinse și lacuri cu stufăriș. Cuibărește în colonii în stufărișuri, mai rar în copaci sau arbusti.



MEMORIU DE PREZENTARE pentru proiectul:
„LUCRĂRI DE AMENAJARE IAZ PISCICOL ÎN COMUNA UMBRĂREȘTI, JUDEȚUL GALAȚI”
TITULAR: KOROLIS SRL

<p>Arealul speciei</p>	 <p>The figure is a world distribution map for the species <i>Recurvirostra avosetta</i>. It shows breeding areas (dark orange) primarily in Europe (Spain, France, Germany) and parts of Asia (Iran, India, China). Non-breeding areas (light orange) are shown in Africa (Sahel region), Asia (South and Southeast Asia), and Australia. A legend on the right side of the map identifies the colors: yellow for 'Extent (resident)', dark orange for 'Extent (breeding)', and light orange for 'Extent (non breeding)'. The map is sourced from the IUCN Red List.</p>
<p>Populație</p>	<p>Populația europeană a speciei este relativ mică și cuprinsă între 38.000 – 57.000 perechi. A crescut semnificativ în perioada 1970 – 1990. Deși în unele teritorii efectivele au scăzut în perioada 1990 – 2000, pe ansamblu populația este considerată stabilă. Cele mai mari efective cuibătoare sunt prezente în Olanda, Germania și Spania. În zonele de iernare cele mai mari efective sunt în Franța, Portugalia și Spania (www.sor.ro). În formularul Natura 2000 populația speciei a fost estimată la 5-12 perechi cuibătoare fiind notată cu C ceea ce semnifică faptul că la nivelul sitului cuibărește o populație care reprezintă mai puțin de 2% din populația la nivel național.</p>
<p>Amenințări și măsuri de conservare</p>	<p>Degradarea și distrugerea habitatelor, deranjul produs de activitatea turistică, urbanizarea, sunt principalele pericole care afectează specia. Pastrarea habitatelor specifice necesare speciei și reducerea deranjului în zonele de cuibarit, sunt prioritare pentru conservare (www.sor.ro)</p>

Figura nr. 47. Distribuția speciei *Recurvirostra avosetta* (sursa www.iucnredlist.org)



MEMORIU DE PREZENTARE pentru proiectul:
„LUCRĂRI DE AMENAJARE IAZ PISCICOL ÎN COMUNA UMBRĂREȘTI, JUDEȚUL GALAȚI”
TITULAR: KOROLIS SRL

<i>Sterna albifrons</i>	Cod Specie	A195
	Denumirea științifică	<i>Sternula albifrons</i> , (Pallas, 1764)
	Denumirea populară	Chiră mică
	Descrierea speciei	Chira mică este caracteristică zonelor umede costiere, dar și lacurilor interioare cu apă dulce situate la o distanță de câțiva km de mare. Lungimea corpului este de 20-28 cm și are o greutate de 45-60 g. Anvergura aripilor este de circa 45-55 cm. Este cea mai mică dintre speciile de chire. Adulții au înfățișare similară. Penajul este gri, fruntea albă, ciocul galben cu vârful negru, iar picioarele sunt galbene. Se hrănește cu pești, insecte și larvele acestora, melci și scoici. (www.sor.ro) In formularul Natura 2000 populația speciei a fost estimată la 15-25 perechi cuibătoare fiind notată cu C ceea ce semnifică faptul că la nivelul sitului cuibărește o populație care reprezintă mai puțin de 2% din populația la nivel național.
Cerințe de habitat		

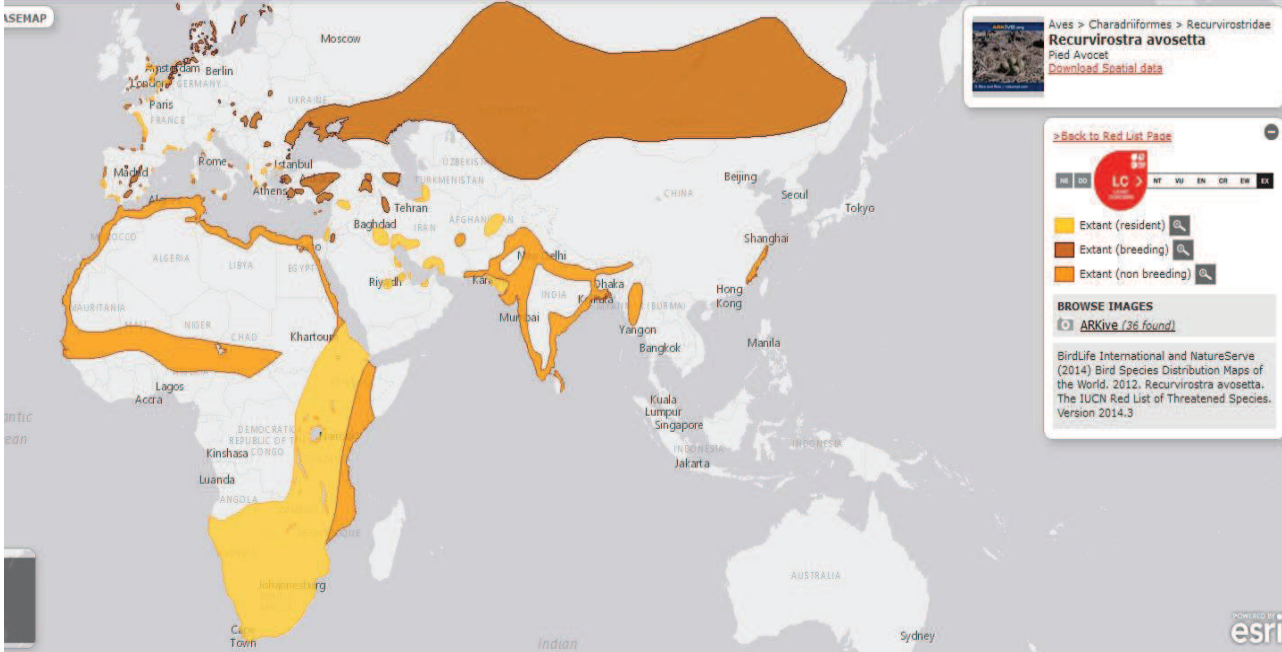

MEMORIU DE PREZENTARE pentru proiectul:
„LUCRĂRI DE AMENAJARE IAZ PISCICOL ÎN COMUNA UMBRĂREȘTI, JUDEȚUL GALAȚI”
TITULAR: KOROLIS SRL

<p>Arealul speciei</p>	 <p align="center">Figura nr. 48. Distribuția speciei <i>Sterna albifrons</i> (sursa www.iucnredlist.org)</p>
<p>Populație</p>	<p>Populația europeană este relativ mică, cuprinsă între 35000-55000 de perechi. Un declin moderat s-a manifestat în perioada anilor 1970-1990, continuând și în perioada 1990-2000. Pe ansamblu, populația manifestă un declin moderat. Populația estimată în România este de 500-800 de perechi. Cele mai mari efective sunt în Rusia, Italia și Franța. (www.sor.ro)</p> <p>In formularul Natura 2000 populația speciei a fost estimata la 15-25 perechi cuibatoare fiind notata cu C ceea ce semnifica faptul ca la nivelul sitului cuibărește o populație care reprezintă mai puțin de 2% din populația la nivel național.</p>
<p>Amenințari masuri conservare</p>	<p>Deranjul determinat de activitățile umane, ce duc la pierderea locurilor de cuibărit prin urbanizarea teritoriilor caracteristice speciei, alături de inundarea cuiburilor reprezintă pericolele principale ce afectează specia. Reducerea deranjului produs de activitățile umane și construirea de platforme artificiale pentru asigurarea de locuri pentru cuibărit sunt prioritare. (www.sor.ro)</p>



MEMORIU DE PREZENTARE pentru proiectul:
„LUCRĂRI DE AMENAJARE IAZ PISCICOL ÎN COMUNA UMBRĂREȘTI, JUDEȚUL GALAȚI”
TITULAR: KOROLIS SRL

<i>Sterna hirundo</i>	Cod Specie	A193
	Denumirea științifică	<i>Sterna hirundo</i> , Linnaeus, 1758
	Denumirea populară	Chira de baltă
	Descrierea speciei	Chira de balta este caracteristica zonelor umede costiere, dar si lacurilor interioare cu apa dulce. Lungimea corpului este de 31 – 37 cm si o greutate de 110 – 145 g. Anvergura aripilor este de circa 75 – 80 cm. Adultii au infatisare similara. Penajul este gri, iar ciocul rosu aprins cu varful negru si picioarele rosii. Partea superioara a capului este neagra. Se hraneste cu peste (5 – 15 cm lungime), insecte, si melci (www.sor.ro).
	Cerințe de habitat	Este o specie frecvent intalnita in zonele umede din interiorul intregii tari dar si in Bazinul Inferior al Siretului, soseste din migratii de obicei in a doua decada a lunii aprilie si pleaca dupa perioada de cuibarit spre cartierele de iernare in septembrie. Colonia si-o stabileste in locuri foarte variate in functie de zona. S-au intalnit cuiburi pe dune de nisip, pe plaje pietroase sau chiar pe vegetatie plutitoare. Daca cuibul este plutitor constructia este mai solida fiind format din resturi vegetale ca o concavitate de cativa cm.



MEMORIU DE PREZENTARE pentru proiectul:
„LUCRĂRI DE AMENAJARE IAZ PISCICOL ÎN COMUNA UMBRĂREȘTI, JUDEȚUL GALAȚI”
TITULAR: KOROLIS SRL

<p>Arealul speciei</p>	 <p align="center">Figura nr. 49. Distribuția speciei <i>Sterna hirundo</i> (sursa www.iucnredlist.org)</p>
<p>Populație</p>	<p>Populația europeană este mare și cuprinsă între 270 000 – 570 000 perechi. S-a menținut stabilă în perioada 1970 – 1990. Deși în unele țări efectivele au scăzut în perioada 1990 – 2000, totuși în țările cu efective semnificative acestea au fluctuat sau au rămas stabile, ceea ce face ca, pe ansamblu, populația să fie considerată stabilă. Cele mai mari efective sunt în Rusia, Finlanda și Ucraina. În formularul Natura 2000 populația speciei a fost estimată la 3-5 perechi cuibătoare fiind notată cu D ceea ce semnifică faptul că la nivelul coridorului cuibărește o populație cu densitate redusă față de media la nivel național (ne semnificativă).</p>
<p>Amenințări și măsuri de conservare</p>	<p>Deranjul determinat de activitățile umane, ce duc la pierderea locurilor de cuibarit, prin urbanizarea teritoriilor caracteristice speciei, alături de inundarea cuiburilor reprezintă pericolele principale ce afectează specia. Reducerea deranjului produs de activitățile umane și construirea de platforme artificiale, pentru asigurarea de locuri sigure pentru cuibarit, sunt prioritare (www.sor.ro)</p>



B. SITUL DE IMPORTANȚĂ COMUNITARĂ ROSCI0162 LUNCA SIRETULUI INFERIOR

Conform formularului standard Natura 2000 situl a fost declarat pentru 8 habitate de interes comunitar și pentru 18 specii de interes comunitar (2 specii de mamifere, 3 specii de amfibieni și reptile, 11 specii de pești și 2 specii de nevertebrate).

ROSCI0162 Lunca Siretului Inferior se suprapune următoarelor unități administrativ teritoriale:

- Județul Brăila: 7%
- Județul Vrancea: 42%
- Județul Galați: 49%
- Județul Bacău: 2 %

Situl este localizat în două regiuni biogeografice și anume continentală și stepică, între 47 și 302 m altitudine. Habitatele sunt variate începând de la plaje de nisip până la ecosisteme forestiere. La nivelul sitului se întâlnesc următoarele clase de habitate.

Tabelul nr. 10. Clase de habitate prezente în ROSCI0162 Lunca Siretului Inferior

Clase de habitate	Acoperire (%)
Plaje de nisip	0.20
Râuri, lacuri	24.48
Mlaștini, turbării	5.79
Pajiști naturale, stepe	0.47
Culturi (teren arabil)	4.75
Pășuni	18.21
Alte terenuri arabile	5.38
Păduri de foioase	29.80
Vii și livezi	0.82
Alte terenuri artificiale (localități, mine)	1.69
Habitat de păduri (păduri în tranziție)	8.12

Specii de mamifere enumerate în anexa II a Directivei Consiliului 92/43/CEE

- *Lutra lutra*;
- *Spermophilus citellus*;

Specii de amfibieni și reptile enumerate în anexa II a Directivei Consiliului



MEMORIU DE PREZENTARE pentru proiectul:
„LUCRĂRI DE AMENAJARE IAZ PISCICOL ÎN COMUNA UMBRĂREȘTI, JUDEȚUL GALAȚI”
TITULAR: KOROLIS SRL

92/43/CEE

- *Bombina bombina*;
- *Emys orbicularis*;
- *Triturus cristatus*

Specii de pești enumerate în anexa II a Directivei Consiliului 92/43/CEE

- *Aspius aspius*;
- *Cobitis taenia*;
- *Gobio albipinnatus*;
- *Gobio kessleri*;
- *Gymnocephalus schraetzer*;
- *Misgurnus fossilis*;
- *Pelecus cultratus*;
- *Rhodeus sericeus amarus*;
- *Sabanejewia aurata*;
- *Zingel streber*;
- *Zingel zingel*;

Specii de nevertebrate enumerate în anexa II a Directivei Consiliului 92/43/CEE

- *Lucanus cervus*;
- *Vertigo angustior*.

Alte caracteristici ale sitului:

Situl Lunca Siretului Inferior cuprinde albia majoră a râului în aval de Adjutul Vechi și Homocea, până în amonte de Municipiul Galați, la care se adaugă mici porțiuni de terasă (de ex. trupul de pădure Hanu Conachi), precum și partea inferioară a luncii unor afluenți ai Siretului (ex. râul Troțuș, în aval de Urechești, Râmnicu Sărat, Suha, Bârlădel, Buzău). Situl se întinde pe teritoriul județelor Bacău (porțiunea superioară a sitului situată pe Râul Troțuș), Vrancea, Buzău, Brăila și Galați. Principalele clase de habitate identificate în sit sunt: Ape dulci continentale (stătătoare, curgătoare) - 45 %; Pajiști seminaturale umede, preerii mezofile - 18%; Culturi cerealiere extensive - 5%; Alte terenuri arabile - 5 %; Păduri caducifoliolate - 25 %; Alte terenuri (inclusiv zone urbane, rurale, căi de comunicație, rampe de depozitare, mine, zone industriale)- 2%. Situl este localizat preponderent în lunca inundabilă a Siretului, o luncă joasă, cu relief predominant plan, tânăr, format din depuneri aluviale. Local apar grinduri, japse, privaluri, depresiuni. Altitudinea variază de la 5 m, în partea inferioară a sitului, la cca. 300 m în partea superioară a sitului, pe Râul Troțuș. Substratul geologic este reprezentat de argile, nisipuri și chiar pietrișuri în partea superioară, de vârsta cuaternară, care se prezintă sub formă de straturi



MEMORIU DE PREZENTARE pentru proiectul:
„LUCRĂRI DE AMENAJARE IAZ PISCICOL ÎN COMUNA UMBRĂREȘTI, JUDEȚUL GALAȚI”
TITULAR: KOROLIS SRL

suprapuse orizontal. Rețeaua hidrologică este reprezentată de Râul Siret și de afluenții acestuia. Regimul hidrologic al râului se caracterizează prin revărsări periodice, în principal în lunile februarie-martie, aprilie-iunie și noiembrie. Aceste revărsări au influență directă asupra vegetației forestiere. În zona de terasă, regimul hidrologic al râului nu influențează vegetația forestieră. Climatul variază dinspre amonte înspre aval, fiind caracteristic etajului colinar în partea superioară a sitului și stepei, în partea mijlocie și inferioară a sitului. Solurile sunt preponderent soluri aluviale (aluviosol), iar pe terase apar molisoluri (cernoziomuri).

Calitate și importanță:

Sit important pentru speciile de pești reofili, reprezentând o porțiune de râu relativ puțin afectată de activități antropice.

Vulnerabilitate:

Fenomenul de uscare a arboretelor de vârstă mare este prezent din ce în ce mai frecvent, ca urmare a scăderii nivelului apelor freatice din albia majoră. Apropierea localităților, accesibilitatea ușoară a pădurilor pe întreg perimetrul, nevoia de lemn de foc care generează tăieri ilegale, extinderea și promovarea arboretelor din salcâm, plopi euroamericani și alte specii forestiere alohtone, pășunatul în pădure, constituie principalele puncte sensibile ale agresiunii antropice. Extinderea domeniului constructibil al localităților limitrofe sitului în zona de luncă, diversificarea proprietății asupra terenurilor din sit, etc. constituie alte elemente de vulnerabilitate a sitului.



MEMORIU DE PREZENTARE pentru proiectul:
„LUCRĂRI DE AMENAJARE IAZ PISCICOL ÎN COMUNA UMBRĂREȘTI, JUDEȚUL GALAȚI”
TITULAR: KOROLIS SRL

Tabelul nr. 11. Tipurile de habitate prezente în sit și evaluarea sitului în ceea ce le privește

Nr. crt.	Tipuri de habitate						Evaluare			
	Cod	PF	NP	Acoperire (ha)	Peșteri (nr.)	Calit. date	A B C D	A B C		
							Rep.	Supr. rel.	Status conserv.	Eval. globală
1	3260			4996		Bună	B	C	C	B
2	3270			124		Bună	B	C	B	B
3	6430			4		Bună	B	C	B	B
4	6440			51		Bună	C	C	C	C
5	91E0			100		Bună	C	C	C	C
6	91F0			337		Bună	C	C	C	C
7	91I0			176		Bună	C	C	C	C
8	92A0			1891		Bună	B	B	B	C



MEMORIU DE PREZENTARE pentru proiectul:
„LUCRĂRI DE AMENAJARE IAZ PISCICOL ÎN COMUNA UMBRĂREȘTI, JUDEȚUL GALAȚI”
TITULAR: KOROLIS SRL

Legendă:

Tipuri de habitate

- ❖ **Cod** = Codul de patru caractere al tipurilor de habitate din anexa I la Directiva 92/43/CEE
- ❖ **PF** = Caracterul prioritar al habitatelor prezente în sit
- ❖ **NP** = Neprezența
- ❖ **Acoperire (ha)** = suprafața, exprimată în hectare pentru toate tipurile de habitate din anexa I
- ❖ **Peșteri (nr.)** = numărul ășterilor sau o estimare a suprafeței acestora
- ❖ **Calitatea datelor:**
 - G – „Bună” (de exemplu, bazate pe studii);
 - M – „Medie” (bazate pe date parțiale, extrapolate într-o oarecare măsură);
 - P – „Slabă” (de exemplu, bazate pe estimări).

Evaluare

❖ **Reprezentativitatea:**

- A – reprezentativitate excelentă;
 - B – reprezentativitate bună;
 - C – reprezentativitate semnificativă;
 - D – reprezentativitate nesemnificativă.
- ❖ **Suprafața relativă** – raportul dintre suprafața sitului acoperită de tipul respectiv de habitat și suprafața totală de pe teritoriul național acoperită de respectivul habitat natural; criteriul este exprimat ca procentaj „p”, iar evaluarea se face astfel:
- A – $100 \geq p > 15\%$
 - B – $15 \geq p > 2\%$
 - C – $2 \geq p > 0\%$
- ❖ **Gradul de conservare** – gradul de conservare a structurii și funcțiilor tipului respectiv de habitat natural și posibilitățile de regenerare ale acestuia:
- A – conservare excelentă
 - B – conservare bună
 - C – conservare medie sau redusă
- ❖ **Evaluare globală** – evaluarea globală a importanței sitului pentru conservarea tipului de habitat natural:
- A – valoare excelentă
 - B – valoare bună
 - C – valoare semnificativă.



Descrierea habitatelor prezente în sit

Cod 3260 Cursuri de apă din câmpiile de munte cu vegetație din *Ranunculion fluitantis* și *Callitriche-Batrachion*

Este un habitat acvatic din albiile râurilor de câmpie sau colinare cu scurgere lentă, cu plante fixate de substrat sau plutitoare în masa de apă. În România este larg răspândit în luncile râurilor din Câmpia de Vest, Câmpia Română, Delta Dunării, lunca Dunării, Moldova sudică. Cea mai importantă formațiune este cea edificată de piciorul cocoșului alb acvatic (broscarița) și ciuboțica cucului de apă (*Hottonia* sp.), însoțite de *Miriofilum* sp., *Ceratofilum* sp., poligonul amfibi, papura cu frunza îngustă, *Potamogeton* sp. (iarba broaștei). La suprafața apei, destul de des se formează covoare de lintiță. Și acest habitat bogat în specii de plante joacă un rol esențial în filtrarea apei, atenuarea viiturilor și servește ca loc de hrănire, adăpost și reproducere pentru multe specii de nevertebrate, pești, amfibieni și păsări.

Speciile caracteristice sunt *Ranunculus trichophyllus*, *Ranunculus fluitans*, *Ranunculus aquatilis*, *Callitriche* ssp., *Sium erectum*, *Potamogeton nodosus*, *Zannichellia palustris*, muschiul *Fontalis antipyretica*. Acest tip de habitat apare uneori în strânsă legătură cu comunități de *Butomus umbellatus*.

Principalii factori de impact: eutrofizare, poluare cu substanțe toxice, folosirea intensivă pentru agrement, poluare termică, construcții de baraje și hidrocentrale, rectificarea cursului râului, consolidarea malurilor, canalizarea și betonarea albiilor, extragerea de apă din albie, scăderea apei freatice, respectiv lucrări de drenaj în bazinul râului, pescuit, măsuri de protecție contra viiturilor, navigație (Schneider 2011/2012).

Cod 3270 Râuri cu bancuri nămoase cu vegetație de *Chenopodion rubri* și *Bidention*

Habitatul bordează cursul râurilor și al pâraielor de la câmpie până în etajul montan inferior, cu specii de buruieni în același timp iubitoare de azot mult în sol (de la cantitatea mare de substanțe organice acumulate, plante nitrofile) cât și de exces de apă.

Este de asemenea un habitat caracteristic adăpătorilor de animale.

Plante caracteristice sunt: loboda roșie (o specie relativ rară la noi), loboda hibridă, dentița (*Bidens* sp.), poligonumul de apă, holera cu frunza lată, iarba creasta cocoșului (*Echinochloa* sp.), gălbeneaua austriacă, veronica de apă, piciorul cocoșului scelerat, coada vulpii de apă.

Principalii factori de impact: poluare, activități de agrement, construcție de baraje,



MEMORIU DE PREZENTARE pentru proiectul:
„LUCRĂRI DE AMENAJARE IAZ PISCICOL ÎN COMUNA UMBRĂREȘTI, JUDEȚUL GALAȚI”
TITULAR: KOROLIS SRL

rectificarea cursului de apă, consolidarea malurilor, schimbarea dinamicii râului și a regimului de inundare, invazii de neofite (Schneider 2011/2012).

Cod 6430 Comunități ale lizierei cu ierburi înalte hidrofile de la nivelul câmpiilor la cel montan și alpin

Este un habitat alcătuit din comunități de plante ierboase foarte înalte, diverse din punct de vedere al compoziției speciilor. Cele mai multe se cantonează de-a lungul pâraielor și pădurilor galerii din lungul acestora, iar cele mai reprezentative se găsesc în etajul dealurilor înalte și până la nivelul etajului molidului. Solurile pe care se instalează sunt jilave, cu un exces de umiditate moderat, permanent umectate de către pâraiele din imediata apropiere.

Plante caracteristice sunt de buruienării înalte (care nu trebuie confundate cu comunitățile de buruieni ce se leagă nemijlocit de activitățile omului): din omag tauric, omag galben vulpesc, iarba ciutei austriacă, pălămida lui Waldstein, brâncă ursului palmată, diverse specii de captalan, telekia, crețușcă, anghelică aromată, mărar aromat, cânepa codrului, lăptucă mov alpină, piciorul caprei, iarba zburătorului

Comunitățile de la altitudini joase sunt adesea puternic degradate și invadate de buruieni antropofile, uneori masiv chiar de specii venite de pe alte continente (floarea soarelui, nap porcesc, rudbeckia, reynoutria etc). Aceste comunități sunt adăpost pentru o gamă foarte largă de nevertebrate dar sunt și un habitat de bază și loc de hrănire important pentru multe specii de mamifere mici și mari, de aceea protejarea lor atentă fiind o necesitate. Ele completează adesea cu biomasa lor mare habitatul pădurilor galerii de luncă (91E0*) și rolul acesteia de coridor ecologic. De aceea, în problemele legate de conservare trebuie vizate împreună pentru menținerea unei funcționări adecvate a acestor coridoare.

Cod 6440 Preerii aluviale ale văilor de râuri cu Cnidion dubii

Este un habitat de pajiști de luncă de la câmpie până în etajul montan inferior, dezvoltate pe soluri cu un ușor exces de umiditate, uneori prezent doar în perioadele mai bogate în precipitații ale anului, în care speciile iubitoare de umezeală se amestecă cu cele care preferă un regim echilibrat al umidității solului. Specia edificatoare, mărarul alb de luncă Cnidium (de la care provine numele științific), este foarte rară în România. Cele mai reprezentative din acest punct de vedere rămân la noi în țară pajiștile de firuță de livadă, coada vulpii cu piciorul cocoșului târâtor, agrostis alb (bucățel), firuță silvicolă (în Oltenia), deșampsia înaltă, anghelică de pădure, pălămidă cenușie, răchitan, numeroase specii de rogoz și pipirig.

Constituie un habitat de tranziție între fânețe umede și uscate, acoperind arii mici. Acest



MEMORIU DE PREZENTARE pentru proiectul:
„LUCRĂRI DE AMENAJARE IAZ PISCICOL ÎN COMUNA UMBRĂREȘTI, JUDEȚUL GALAȚI”
TITULAR: KOROLIS SRL

punct trebuie luat în considerare la selecția siturilor. Datorită suprafețelor mici în cazul unui management inadecvat sunt periclitare prin pătrunderea speciilor din pajistile învecinate. Ele sunt periclitare și prin drenarea terenurilor și folosire mai intensivă. Fiind din ce în ce mai rare prezintă un deosebit interes conservativ.

Plante caracteristice sunt: *Cnidium dubium*, *Viola persicifolia*, *Scutellaria hastifolia*, *Allium angulosum*, *Gratiola officinalis*, *Carex praecox*, *Clematis integrifolia*, *Juncus atratus*, *Lythrum virgatum* și altele.

Principalii factori de impact: drenaj și scăderea apei freactice, schimbarea regimului hidrologic, intensificarea cositului sau a pășunatului, aplicare de îngrășăminte, împădurire, invazie de neofite.

Cod 91E0* Păduri aluviale cu *Alnus glutinosa* și *Fraxinus excelsior* (Alno-Padion, *Alnion incanae*, *Salicion albae*)

Acest tip de habitat cuprinde:

- pădurile însoțitoare ale cursurilor de apă din șesuri și regiunile deluroase ale Europei temperate și boreale edificate de frasin (*Fraxinus excelsior*) și arin negru (*Alnus glutinosa*) de tip Alno-Padion;

- păduri însoțitoare ale cursurilor de apă submontane și montane de arin alb (*Alnus incana*) (*Alnion incanae*) din Alpi și Apeninii nordici (în acest loc trebuie incluse și comunitățile de arin alb din Carpați);

- galerii arborescente de *Salix alba*, *Salix fragilis* și *Populus nigra* în luncile râurilor medio-europene de câmpie, dealuri și din etajul submontan (*Salicion albae*).

Toate tipurile cresc pe soluri grele (în general bogate în depozite aluviale), periodic inundate prin creșterea anuală a nivelului râului, dar și bine drenate și aerisite în perioada în care apele scad. Stratul ierbos include multe specii de talie înaltă ca *Filipendula ulmaria*, *Angelica sylvestris*, *Cardamine spp.*, *Rumex sanguineus*, *Carex spp.*, *Cirsium oleraceum*, iar primăvara pot apărea geofite ca *Ranunculus ficaria*, *Anemona nemorosa*, *Anemone ranunculoides*, *Corydalis solida*.

Acest tip de habitat cuprinde mai multe subtipuri:

44.31 Arborete de frasin și arin din jurul pâraurilor – Carici remorate-Fraxinetum (Ex. Munții Bobocului, Siriului, Cernei);

44.32 Arborete de frasin și arin de-a lungul râurilor repede curgătoare- Stellario – Alnetum glutinosae (larg răspândite);



MEMORIU DE PREZENTARE pentru proiectul:
„LUCRĂRI DE AMENAJARE IAZ PISCICOL ÎN COMUNA UMBRĂREȘTI, JUDEȚUL GALAȚI”
TITULAR: KOROLIS SRL

44.33 Arborete de frasin și arin de-a lungul râurilor lin curgătoare – Pruno – Fraxinetum, Ulmo – Fraxinetum (sporadice în Transilvania, Banat, Oltenia, Muntenia, Moldova);

44.21 Galerii montane de arin alb – Calamagrosti variaie – Alnetum incanae (rar în Apuseni);

44.22 Galerii submontane de arin alb – Equiseto hyemalis – Alnetum incanae (relativ rare în Transilvania, Muntenia, Moldova, Bucovina);

44.13 Galerii de salcie albă – Selicion albae (larg răspândite);

Pădurile de anin, denumite popular aninișuri sau zăvoaie de anin, sunt localizate de obicei în lungul apelor curgătoare și fac parte din categoria așa numitelor păduri intrazonale (care traversează diferite subzone fitoclimatice). Ca și în cazul tinoavelor cu vegetație forestieră și arboretelor de stejari termofili, prezența, forma și evoluția acestor păduri este strict condiționată de dinamica stațiunilor tipice (de luncă), începând din etajul montan și până în zonele de câmpie.

Speciile dominante din compoziția aninișurilor se schimbă odată cu altitudinea. În timp ce la munte specia edificatoare este aninul alb, ajungând până la altitudini de 1000 – 1100 m (în mod excepțional 1300 m), la deal și câmpie, între 200 – 700 m altitudine predomină aninul negru (în mod excepțional 900 – 1000 m). Separarea între arealul celor două specii de anini nu este una tranșantă, existând suprafețe întinse pe care acestea se amestecă și chiar se hibridează.

Fitocenoza și compoziția floristică. Referitor la fitocenoza aninișurilor, așa cum s-a menționat mai sus, stratul arborilor este dominat de cele două specii de anini (alb și negru), cel mai adesea separat însă și sub formă de amestec. Închiderea coronamentului este variabilă, cuprinsă în general între 70 – 100% (mai scăzută în arborete îmbătrânite sau afectate de diverse perturbări). Diseminat pot să apară specii ca: paltinul de munte (*Acer pseudoplatanus*), molidul (*Picea abies*), bradul (*Abies alba*), fagul (*Fagus sylvatica*), frasinii (*Fraxinus excelsior*, *F. angustifolia*), ulmii (*Ulmus minor*, *Ulmus laevis*). În luncile din zona deluroasă, se pot forma local și biocenoze dominate de sălcii (*Salix alba*, *Salix fragilis*) sau chiar de plopi (*Populus alba*, *Populus nigra*). Stratul arbuștilor este pe alocuri bine dezvoltat (mai ales în biotopurile cu inundații scurte), fiind reprezentat de specii precum: socul negru (*Sambucus nigra*), păducelul (*Crataegus monogyna*), sângerul (*Cornus sanguinea*), pațachina (*Frangula alnus*), călinul (*Viburnum opulus*), salba moale (*Euonymus europaeus*), alunul (*Corylus avellana*) și lemnul câinesc (*Ligustrum vulgare*). Datorită temperamentului de lumină al speciilor edificatoare (coroane ușor penetrate de radiația solară) chiar și în arborete cu coronament închis stratul ierbos



MEMORIU DE PREZENTARE pentru proiectul:
„LUCRĂRI DE AMENAJARE IAZ PISCICOL ÎN COMUNA UMBRĂREȘTI, JUDEȚUL GALAȚI”
TITULAR: KOROLIS SRL

este în general abundent, devenind o piedică în calea regenerării din sămânță. Printre cele mai des întâlnite specii menționăm următoarele: *Impatiens noli-tangere*, *Telekia speciosa*, *Angelica sylvestris*, *Cardamine impatiens*, *Chaerophyllum hirsutum*, *Mentha longifolia*, *Petasites hybridus*, *Petasites albus*, *Stellaria nemorum*, *Myosotis palustris*, *Agrostis stolonifera*, *Geranium phaeum*, *Caltha palustris*, *Aegopodium podagraria*, *Lysimachia vulgaris*, *Lycopus europaeus s.a.*

Specii lemnoase tipice sunt: *Alnus glutinosa*, *Alnus incana*, *Fraxinus excelsior*, *Populus nigra*, *Salix alba*, *Salix fragilis*, *Betula pubescens*, *Ulmus glabra*, iar **speciile ierboase tipice**: *Aneglica sylvestris*, *Cardamine amara*, *Cardamine pratensis*, *Carex acutiformis*, *Carex pendula*, *Carex remota*, *Carex strigosa*, *Carex sylvatica*, *Cirsium oleraceum*, *Equisetum telamteia*, *Equisetum ssp.*, *Filipendula ulmaria*, *Geranium sylvaticum*, *Geum rivale*, *Lycopus europaeus*, *Lysimachia nemorum*, *Rumex sanguineus*, *Stellaria nemorum*, *Urtica dioica*. Cea mai mare parte a acestor păduri este în contact cu pajiști umede sau păduri de ravene (*Tilio-Acerion*). Pe alocuri poate fi observată o succesiune spre cenoze din alianța Carpion. Principalii factori de impact: schimbări ale regimului hidrologic, a dinamicii naturale a debitelor de apă cu oscilații între ape mari și ape scăzute; lucrări hidrotehnice de consolidarea malurilor, rectificarea și canalizarea cursurilor de apă cu eliminarea unei morfodinamici naturale, navigația intensivă, activități intensive turistice / de agrement (pescuit, scăldat, călcarea vegetației și a solului), exploatări de pietriș și nisip, reîmpăduriri cu esențe lemnoase străine de habitatul natural, mai ales plopi hibrizi, frasin american, invazii de neofite.

Cod 91F0* Păduri mixte cu *Quercus robur*, *Ulmus laevis*, *Fraxinus excelsior* sau *Fraxinus angustifolia*, din lungul marilor râuri (*Ulmion minoris*)

Este un habitat forestier de păduri de luncă din câmpiile joase din silvostepă, în arealul Câmpiei de Vest, Câmpiei Române și Câmpiei Moldovei, cu stejar și specii de frasin. Solurile sunt de obicei reprezentate de cernoziomuri și feoziomuri gleizate, așa numitele „lăcoviști”, argiloase, grele, cu exces de umiditate alternant. Dominanța variază, în diferite păduri, între stejar și diferitele specii de frasin. În Câmpia de Vest și nordul Câmpiei Moldovei apare doar stejarul (comun), alături de frasinul comun și cel danubian, în Câmpia Română și sudul Câmpiei Moldovei apar și frasinul pufos (specie endemică pentru bazinul inferior al Dunării) și stejarul brumăriu.

Acestor arbori dominanți caracteristici li se adaugă alte specii de luncă precum arinul negru, salcia albă, salcia comună, plopul negru, plopul alb, ulmul mic, velnișul, părul pădureț,



MEMORIU DE PREZENTARE pentru proiectul:
„LUCRĂRI DE AMENAJARE IAZ PISCICOL ÎN COMUNA UMBRĂREȘTI, JUDEȚUL GALAȚI”
TITULAR: KOROLIS SRL

jugastrul, mălinul etc. Arbuștii sunt reprezentați de specii comune precum crușinul, vița de vie sălbatică, curpenul, spinulul cerbului, călin etc. Speciile ierboase sunt în general comune, de talie înaltă, iubitoare de exces de umiditate, cum ar fi pălămida galbenă uleioasă, cucuta, mărarul păros, talpa găștii, murul de câmp, piciorul caprei etc. În sudul Moldovei și în

Câmpia Siretului inferior, în aceste păduri de luncă din silvostepă se găsesc specii foarte rare, deosebit de importante, ca joltina sau fierăstraița bulgărească, pesma aurie de silvostepă, leuzea pontică, garofița de silvostepă, garofița lui Racovița, stânjelul lui Brândză, albăstrița lui Angelescu, în afară de primele două toate fiind elemente endemice cu areal vest-pontic restrâns.

Specii caracteristice: *Quercus robur*, *Ulmus laevis*, *Ulmus minor*, *Ulmus glabra*, *Fraxinus excelsior*, *Fraxinus angustifolia*, *Populus nigra*, *Populus Canescens*, *Populus alba*, *populus tremula*, *Humulus lupulus*, *Vitis vinifera ssp. sylvestris*, *Tamus communis*, *Hedera helix*, *Phalaris arundinacea*, *Corydali solida*, *Gagea lutea*, *Ribes rubrum*.

Principalii factori de impact : modificarea regimului hidrologic (referitor la perioadă sau debit), amenajarea râurilor (consolidarea malurilor, rectificarea de cursuri, adâncirea albiei râului, măsuri de menținere), navigația, activități de agrement (pescuit sportiv, scâldare), exploatare de nisip și pietriș, plantații forestiere cu specii alohtone mai ales plopi hibridi și frasin american, invazii de *Amorph fruticosa* și alte specii alohtone mai ales plopii hibridi și frasin american, invazii de *Amorpha fruticosa* și alte neofite, poluare, depuneri de deșeuri, tăieri de arbori fără aprobare (Schneider 2011/2012).

Cod 9110* Păduri eurosiberiene cu *Quercus robur*

Acest tip de habitat este reprezentat de păduri și rariști xero-termofile de cvercinee din câmpiile Europei de sud-est. În România, habitatul 9110 este întâlnit în zone cu caracter continental, începând din sudul țării (în Câmpia Dunării) până în nord (în zonele de nisipuri de la Carei). Având în vedere distribuția geografică largă a acestor păduri/rariști dar și particularitățile climatice și compoziția diversă în specii de cvercinee, Doniță et al. (2005a) încadrează acest habitat următoarelor tipuri de ecosisteme forestiere:

- R4138 - Păduri dacice de gorun (*Quercus petraea*) și stejar pedunculat (*Q. robur*) cu *Acer tataricum*;

- R4146 - Păduri-rariști moldave de stejar pedunculat (*Quercus robur*) și cireș (*Prunus avium*) cu *Acer tataricum*;

- R4148 - Păduri panonice psamofile de stejar pedunculat (*Quercus robur*) cu *Convallaria majalis*;



MEMORIU DE PREZENTARE pentru proiectul:
„LUCRĂRI DE AMENAJARE IAZ PISCICOL ÎN COMUNA UMBRĂREȘTI, JUDEȚUL GALAȚI”
TITULAR: KOROLIS SRL

- R4156 - Păduri danubian-balcanice de stejar brumăriu (*Quercus pedunculiflora*), cer (*Q. cerris*), gârniță (*Q. frainetto*) (stejar pufos –*Q. pubescens*) cu *Acer tataricu*;

- R4157 - Păduri-rariști danubian-vestpontice de stejar brumăriu (*Quercus pedunculiflora*) cu *Acer tataricum*;

- R4159 - Păduri și rariști danubiene de stejar brumăriu (*Quercus pedunculiflora*) și stejar pedunculat (*Q. robur*) cu *Tulipa bibersteiniana*;

Fitocenozele sunt diverse și sunt edificate de specii europene nemorale, continentale, submediteranene și caucaziene. Stratul arborilor (etajul superior), este compus după caz, din *Quercus robur*, *Q. petraea ssp. petraea*, *ssp. dalechampii*, *Q. pedunculiflora*, *Q. pubescens*, *Q. cerris*, *Q. frainetto*, *Prunus avium*, *Tilia cordata*, *A. platanoides*, *Fraxinus excelsior*. În etajul inferior apar specii de *Acer tataricum*, *Acer campestre*, *Carpinus betulus*, *Sorbus torminalis*, *Ulmus minor*, *Fraxinus ornus*, *Malus sylvestris* și *Pyrus pyraister*.

Stratul arbuștilor este bine dezvoltat și este reprezentat de *Corylus avellana*, *Crataegus monoguna*, *Rosa canina*, *Ligustrum vulgare*, *Euonymus europaeus*, *Sambucus nigra*, *Cornus mas*, *C. sanguinea*, *Prunus spinosa*, *Cotinus coggygria*, *Amygdalus nana*, *Prunus fruticosa*.

Stratul ierbos este bogat în specii caracteristice atât pădurii (exemplu *Asperula odorata*, *Asarum europaeum*, *Stellaria holostea*, *Tanacetum corybosum*, *Lithospermum purpureocaeruleum*, *Geum urbanum*) cât și ochiurilor de pajiste sepică (exemplu *Stipa capillata*, *Festuca valesiaca*, *Chrysopogon gryllus*, *Stipa pennata*, *Phlomis tuberosa*, *Campanul sibirica*). Principalii factori de impact: invazia unor specii exotice, întelenirea solului, invazii de specii dăunătoare.

Cod 92A0 Galerii cu *Salix alba* și *Populus alba*

Păduri de luncă (zăvoaie) din bazinul mediteranean și cel al Mării Negre dominate de *Salix alba*, *S. fragilis* sau alte specii de salcie înrudite cu acestea. Păduri de luncă multistratificate mediteraneene și central-eurasiene cu *Populus spp.*, *Ulmus spp.*, *Salix spp.*, *Alnus spp.*, *Acer spp.*, *Tamarix spp.*, *Quercus robur*, *Q. pedunculiflora*, *Fraxinus angustifolia*, *F. pallisiae*, liane.

Speciile de plop de talie mare domină de obicei coronamentul prin înălțimea lor; aceștia pot fi absenți sau rari în anumite grupări vegetale, care sunt atunci dominate de specii din genurile enumerate mai sus.

Plante: *Salix alba*, *Populus alba*.

Asociații vegetale: *Salici-Populetum* Meijer-Drees 1936. NB Indubitabil, tipurile 91E0



MEMORIU DE PREZENTARE pentru proiectul:
„LUCRĂRI DE AMENAJARE IAZ PISCICOL ÎN COMUNA UMBRĂREȘTI, JUDEȚUL GALAȚI”
TITULAR: KOROLIS SRL

și 92A0 se suprapun parțial, datorită menționării comunităților de salcie albă în definiția ambelor habitate. Pentru a înlătura orice confuzie, s-au inclus în acest habitat numai pădurile de plop alb, pure sau amestecate cu salcie albă, care se dezvoltă pe soluri aluviale mai evoluate și prezintă un cortegiu mai numeros de specii. Dintre acestea se remarcă ca diferențiale *Fraxinus angustifolia*, *Vitis vinifera subsp. sylvestris*, *Galium rubioides* și unele transgresive din clasele Querceto-Fagetea și Quercetea pubescentis, precum *Ulmus laevis*, *U. minor*, *Acer campestre*, *Brachypodium sylvaticum*, *Asparagus verticillatus*, *A. tenuifolius*, *A. officinalis*.

Speciile caracteristice acestui tip de habitat sunt: *Salix alba*, *Populus alba*. *Fraxinus angustifolia*, *Galium rubioides*, *Ulmus laevis*, *Leucospermum aestivum*.

Principalii factori de impact: schimbări ale regimului hidrologic, a dinamicii naturale a debitelor de apă cu oscilații între ape mari și ape scăzute; lucrări hidrotehnice de consolidarea malurilor, rectificarea și canalizarea cursurilor de apă cu eliminarea unei morfodinamici naturale, navigația intensă, activități intensive turistice de agrement, exploatarea de pietriș și nisip, reîmpăduriri cu esențe lemnoase străine de habitatul natural, mai ales plopi hibridi, frasin american, invazii de neofite (Schneider 2011/2012.).



MEMORIU DE PREZENTARE pentru proiectul:
„LUCRĂRI DE AMENAJARE IAZ PISCICOL ÎN COMUNA UMBRĂREȘTI, JUDEȚUL GALAȚI”
TITULAR: KOROLIS SRL

Tabelul nr. 12. Specii prevăzute la articolul 4 din Directiva 2009/147/CE, specii enumerate în anexa II la Directiva 92/43/CEE și evaluarea sitului
 în ceea ce le privește

Nr. crt.	Specie					Populație						Sit				
	Grup	Cod	Denumire științifică	S	NP	Tip	Mărime		Unit. măsură	Categ. C R V P	Calit. date	A B C D		A B C		
							Min.	Max.				Pop.	Conserv	Izolare	Global	
1	M	1355	<i>Lutra lutra</i>			P	30	50	i	P	G	C	B	C	B	
2	M	1335	<i>Spermophilus citellus</i> (Popândău)			P	100	300	i	P	G	C	B	C	B	
3	A	1188	<i>Bombina bombina</i>			P				P		C	B	C	B	
4	A	1166	<i>Triturus cristatus</i>			P	500	1000	i	P	G	C	B	B	B	
5	F	1130	<i>Aspius aspius</i> (Aun)			P	500	1000	i	P	M	C	B	C	B	
6	F	1149	<i>Cobitis taenia</i> (Zvârlugă)			P	1000	5000	i	P	M	C	B	C	B	
7	F	1124	<i>Gobio albipinnatus</i> (Porcușor de nisip)			P	1000	5000	i	P	M	C	B	C	B	
8	F	2511	<i>Gobio kessleri</i> (Petroc)			P				P		B	B	C	B	
9	F	2511	<i>Gobio kessleri</i> (Petroc)			R				P	P	B	B	C	B	



MEMORIU DE PREZENTARE pentru proiectul:
„LUCRĂRI DE AMENAJARE IAZ PISCICOL ÎN COMUNA UMBRĂREȘTI, JUDEȚUL GALAȚI”
TITULAR: KOROLIS SRL

Nr. crt.	Specie				Populație						Sit					
	Grup	Cod	Denumire științifică	S	NP	Tip	Mărime		Unit. măsură	Categ. C R V P	Calit. date	A B C D				
							Min.	Max.				Pop.	Conserv	Izolare	Global	
10	F	2511	<i>Gobio kessleri</i> (Petroc)			C					P		B	B	C	B
11	F	2511	<i>Gobio kessleri</i> (Petroc)			W					P		B	B	C	B
12	F	1157	<i>Gymnocephalus schraetzer</i> (Răspăr)			P					P		C	B	B	B
13	F	1145	<i>Misgurnus fossilis</i> (Chișcar, Țipar)			P					P		C	B	C	B
14	F	1145	<i>Misgurnus fossilis</i> (Chișcar, Țipar)			R					P		C	B	C	B
15	F	1145	<i>Misgurnus fossilis</i> (Chișcar, Țipar)			C					P		C	B	C	B
16	F	1145	<i>Misgurnus fossilis</i> (Chișcar, Țipar)			W					P		C	B	C	B
17	F	2522	<i>Pelecus cultratus</i> (Săbiță)			P					P		C	B	C	B
18	F	2522	<i>Pelecus cultratus</i> (Săbiță)			R					P		C	B	C	B
19	F	2522	<i>Pelecus cultratus</i> (Săbiță)			C					P		C	B	C	B
20	F	2522	<i>Pelecus cultratus</i> (Săbiță)			W					P		C	B	C	B
21	F	1134	<i>Rhodeus sericeus amarus</i> (Boarcă)			P					P		C	B	C	B



MEMORIU DE PREZENTARE pentru proiectul:
„LUCRĂRI DE AMENAJARE IAZ PISCICOL ÎN COMUNA UMBRĂREȘTI, JUDEȚUL GALAȚI”
TITULAR: KOROLIS SRL

Nr. crt.	Specie				Populație						Sit					
	Grup	Cod	Denumire științifică	S	NP	Tip	Mărime		Unit. măsură	Categ. C R V P	Calit. date	A B C D				
							Min.	Max.				Pop.	Conserv	Izolare	Global	
22	F	1134	<i>Rhodeus sericeus amarus</i> (Boarcă)			R					P		C	B	C	B
23	F	1134	<i>Rhodeus sericeus amarus</i> (Boarcă)			C					P		C	B	C	B
24	F	1134	<i>Rhodeus sericeus amarus</i> (Boarcă)			W					P		C	B	C	B
25	F	1146	<i>Sabanejewia aurata</i> (Dunăriță)			P					P		C	B	C	B
26	F	1146	<i>Sabanejewia aurata</i> (Dunăriță)			R					P		C	B	C	B
27	F	1146	<i>Sabanejewia aurata</i> (Dunăriță)			C					P		C	B	C	B
28	F	1146	<i>Sabanejewia aurata</i> (Dunăriță)			W					P		C	B	C	B
29	F	1160	<i>Zingel streber</i> (Fusar)			P					P		C	B	C	B
30	F	1160	<i>Zingel streber</i> (Fusar)			R					P		C	B	C	B
31	F	1160	<i>Zingel streber</i> (Fusar)			C					P		C	B	C	B
32	F	1160	<i>Zingel streber</i> (Fusar)			W					P		C	B	C	B
33	F	1159	<i>Zingel zingel</i> (Fusar mare)			P					P		C	B	C	B



MEMORIU DE PREZENTARE pentru proiectul:
„LUCRĂRI DE AMENAJARE IAZ PISCICOL ÎN COMUNA UMBRĂREȘTI, JUDEȚUL GALAȚI”
TITULAR: KOROLIS SRL

Nr. crt.	Specie				Populație						Sit					
	Grup	Cod	Denumire științifică	S	NP	Tip	Mărime		Unit. măsură	Categ. C R V P	Calit. date	A B C D				
							Min.	Max.				Pop.	Conserv	Izolare	Global	
34	F	1159	<i>Zingel zingel</i> (Fusar mare)			R					P		C	B	C	B
35	F	1159	<i>Zingel zingel</i> (Fusar mare)			C					P		C	B	C	B
36	F	1159	<i>Zingel zingel</i> (Fusar mare)			W					P		C	B	C	B
37	I	1083	<i>Lucanus cervus</i> (Rădașcă)			P					P		C	B	C	C
38	I	1014	<i>Vertigo angustifor</i> (Melc spiralat cu gură îngustă)			P					P?	DD	D			
39	R	1220	<i>Emys orbicularis</i> (Țestoasă de baltă)			P					P		C	B	C	B

Tabelul nr. 13. Alte specii importante de floră și faună

Specie				Populație					Sit					
Grup	Cod	Denumire științifică	S	NP	Mărime		Unit. măsură	Categ. C R V P	Anexa		Alte categorii			
					Min.	Max.			IV	V	A	B	C	D
M	1363	<i>Felis silvestris</i> (Pisica sălbatică)						P	X				X	



MEMORIU DE PREZENTARE pentru proiectul:
„LUCRĂRI DE AMENAJARE IAZ PISCICOL ÎN COMUNA UMBRĂREȘTI, JUDEȚUL GALAȚI”
TITULAR: KOROLIS SRL

Legendă:

Specie

- ❖ **Grup:**
 - A = Amfibieni
 - B = Păsări
 - F = Pești
 - Fu = Fungi
 - I = Nevertebrate
 - L = Licheni
 - M = Mamifere
 - P = Plante
 - R = Reptile
- ❖ **Cod** = Codul secvențial de patru caractere pentru fiecare specie
- ❖ **S** = Confidențialitate
- ❖ **NP** = Neprezența

Populație în sit

- ❖ **Mărime:** informații privind dimensiunea populației
- ❖ **Unitate de măsură:** i = indivizi, p = perechi
- ❖ **Categorie:**
 - (C) – Comun;
 - (R) – Rar;
 - (V) – Foarte rar;
 - (P) – Present.

Sit

- ❖ **Anexa:**
 - IV – pentru speciile din anexa IV la Directiva „Habitat”
 - V – pentru speciile din anexa V la Directiva „Habitat”
- ❖ **Alte categorii:**
 - A – lista roșie de date naționale
 - B – endemice
 - C – convenții internaționale (inclusiv cele de la Berna, Bonn și cea privind biodiversitatea)
 - D – alte motive



MEMORIU DE PREZENTARE pentru proiectul:
„LUCRĂRI DE AMENAJARE IAZ PISCICOL ÎN COMUNA UMBRĂREȘTI, JUDEȚUL GALAȚI”
TITULAR: KOROLIS SRL

Tabelul nr. 14. Specii de mamifere enumerate în anexa II a Directivei Consiliului 92/43/CEE, care sunt declarate în Formularul Standard al
ROSCI0162 Lunca Siretului Inferior

Specie	Informație/Atribut	Descriere
<i>Lutra lutra</i>	Cod Specie	1355 cod EUNIS
	Denumirea științifică	<i>Lutra lutra</i> , Linnaeus, 1758
	Denumirea populară	Vidra
	Descrierea speciei	<p>Prezența vidrei este strâns legată de mediul acvatic și de existența resurselor de hrană adecvate (pești, scoici, amfibieni, etc.). Locurile bogate în pește, atrag vidra până în etajele înalte, ajungând la peste 1500 de metri. Uneori, în căutarea locurilor prielnice, trece cumpăna apelor, traversând chiar și creste muntoase.</p> <p>Vidra este un animal cu activitate nocturnă și crepusculară. Când îi lipsește hrana se deplasează mult, depărtându-se de râu. Vânează între 3 și 5 ore pe zi. Masculii trăiesc solitari, iar femelele se ocupă de creșterea puilor. Puii pot fi ușor dresați de om.</p> <p>Vidrele petrec un timp semnificativ cu îngrijirea blănii, ce are un rol deosebit izolator, contribuind semnificativ la menținerea temperaturii corporale. Pentru această activitate desemnează un anumit loc pe mal și pentru a grăbi uscarea blănii se rostogolesc pe sol, sau se freacă de bușteni și de vegetație. Dorm și se odhinesc pe uscat, pe sol sau în vizuini și cavernamente. De obicei au mai multe locuri de odihnă.</p> <p>Majoritatea masculilor și a femelelor formează separat ierarhii de dominanță. Masculul de cel mai înalt rang ocupă habitatele cele mai favorabile. O femelă cu pui poate deveni dominantă pentru masculi, ajungând să ocupe teritorii ce se suprapun cu cele ale masculilor dominanți. Vidra eurasiatică tinde să aibă un comportament solitar și teritorial. Evitarea reciprocă este un factor important în comportamentul social al vidrei.</p>
	Cerințe de habitat	Specia are nevoie de habitate mozaicate, de regulă din lungul cursurilor de ape, zone umede cu maluri cu pietriș sau stânci/bolovani și vegetație bogată ce prezintă un potențial trofic ridicat.



MEMORIU DE PREZENTARE pentru proiectul:
„LUCRĂRI DE AMENAJARE IAZ PISCICOL ÎN COMUNA UMBRĂREȘTI, JUDEȚUL GALAȚI”
TITULAR: KOROLIS SRL

Specie	Informație/Atribut	Descriere
	Distribuția speciei	 <p align="center">Distribuția speciei vidră (<i>Lutra lutra</i>) în SPA Lunca Siretului Inferior și ariile protejate suprapuse</p> <p>Legendă</p> <ul style="list-style-type: none"> Lacuri Rauri SPA Lunca Siretului Inferior SCI Lunca Siretului Inferior Limite Rezervatii Naturale Grid5x5 Grid 5x5 Km Prezență Vidră DA NU <p>0 3.750 7.500 15.000 22.500 30.000 Metri</p>

Figura nr. 50. Distribuția speciei *Lutra lutra* (Sursa: Planul de management ROSPA0171)



MEMORIU DE PREZENTARE pentru proiectul:
„LUCRĂRI DE AMENAJARE IAZ PISCICOL ÎN COMUNA UMBRĂREȘTI, JUDEȚUL GALAȚI”
TITULAR: KOROLIS SRL

Specie	Informație/Atribut	Descriere
	Populația națională	Conform Cărții Roșii a Vertebratelor din România, efectivul probabil este de 3000 de indivizi.
	Perioade critice	Această specie este considerată ca „specie umbrelă”, având o amplitudine ecologică moderată și sensibilitate ridicată la fragmentarea habitatului și deranj, rămânând strict legată de callitatea ofertei trofice. Puii și subadultii rămân cel mai expuși la categoriile de impact antropic, căzând adeseori victime ale câinilor (ciobănești, ferali sau nesupravegheați), traficului sau persecuțiilor
<i>Spermophilus citellus</i>	Cod Specie	1335 cod EUNIS
	Denumirea științifică	<i>Spermophilus citellus</i> , Linnaeus, 1766
	Denumirea populară	Popândău, țâstar, chință, șuiță
	Descrierea speciei	Trăiește în pajiști stepice cu vegetație scurtă, izlazuri, valuri sau diguri de pământ, la marginea terenurilor agricole, margini de drum de țară. În timpul iernii hibernează în cuiburi construite în galerii. Gestația durează 25-28 de zile, femelele nasc o singură dată pe an, cel mai frecvent cu 4-5 pui, între sfârșitul lunii mai și începutul lunii iunie. Perioada de reproducere la popândău începe imediat după ieșirea din hibernare (martie-aprilie). Trăiește în colonii, fiecare individ având o galerie proprie. Specia este diurnă, heliofilă, fiind activă exclusiv în timpul zilei. Popândăii hibernează fie în grupuri de 2 până la 5 indivizi (de regulă mama și puii), fie solitar. Evită de regulă contactul cu omul.
	Cerințe de habitat	Trăiește exclusiv în zone cu soluri bine drenate, acoperite cu plante ierboase scurte (stepă, pășuni), pe izlazurile din zonele de stepă, câmpii și dealuri.

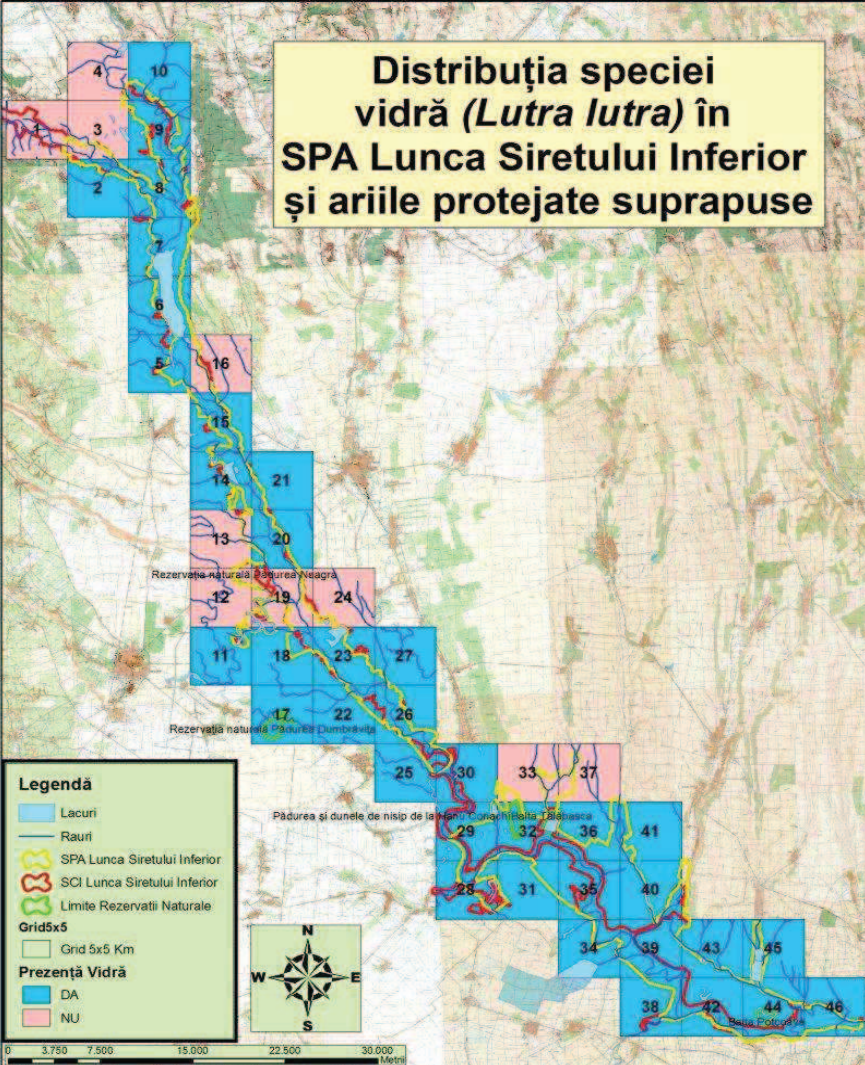

MEMORIU DE PREZENTARE pentru proiectul:
„LUCRĂRI DE AMENAJARE IAZ PISCICOL ÎN COMUNA UMBRĂREȘTI, JUDEȚUL GALAȚI”
TITULAR: KOROLIS SRL

Specie	Informație/Atribut	Descriere
	Distribuția speciei	
	Populație	Conform Cărții Roșii a Vertebratelor din România, efectivul populațional la nivelul întregii țări a fost estimat la circa 15.000 de indivizi.
	Perioade critice	Specia este amenințată de factori antropici și de activități agricole. Puii și subadultii sunt extrem de expuși la atacul câinilor fără stăpâni sau a celor nesupravegheați (în special a celor ciobănești).

Figura nr. 51. Distribuția speciei *Spermophilus citellus*



MEMORIU DE PREZENTARE pentru proiectul:
„LUCRĂRI DE AMENAJARE IAZ PISCICOL ÎN COMUNA UMBRĂREȘTI, JUDEȚUL GALAȚI”
TITULAR: KOROLIS SRL

Specii de amfibieni enumerate în anexa II a Directivei Consiliului 92/43/CEE, care sunt declarate în Formularul Standard al ROSCI0162 Lunca Siretului Inferior

Specie	Informație/Atribut	Descriere
<i>Bombina bombina</i>	Cod Specie	1188 cod Natura 200
	Denumirea științifică	<i>Bombina bombina</i> , Linnaeus 1761
	Denumirea populară	Buhaiul de baltă cu burtă roșie
	Descrierea speciei	Nepretențioasă, trăiește în orice ochi de apă, permanent sau temporar, în bălți de la șes și câmpie, urcând și în regiunea dealurilor, la altitudini între 0-400. În lacurile din lunca și Delta Dunării, pe maluri, în zonele cu vegetație, deși cel mai frecvent ocupă bălțile temporare inundate. Specia are un rol important în relațiile trofice, având reproducere de tip “r”, larvele prezintă sursă de hrană pentru multe specii de insecte, amfibieni (tritoni), reptile, pești, păsări etc. În schimb adulții au foarte puțini dușmani datorită secrețiilor toxice. Este o specie diurnă, predominant acvatică. Intră în apă primăvara devreme, în martie și se retrage pentru hibernare în octombrie. Iernează pe uscat în ascunzișuri. În timpul reproducerii, masculii orăcăie, în special seara și noaptea, în cor, într-un tempo caracteristic, femelele răspund prin sunete ușoare, slabe. Înoată cu ușurință. Pe sol înaintează prin sărituri mici. Dacă este surprins pe uscat, se întoarce cu abdomenul în sus și simulează moartea. Se hrănește cu insecte, melci de dimensiuni mici și viermi.
Cerințe de habitat	Preferă bazinele puțin adânci sau marginile lacurilor mai mari; în afara perioadei de reproducere trăiește pe uscat.	



MEMORIU DE PREZENTARE pentru proiectul:
„LUCRĂRI DE AMENAJARE IAZ PISCICOL ÎN COMUNA UMBRĂREȘTI, JUDEȚUL GALAȚI”
TITULAR: KOROLIS SRL

Distribuția speciei



Figura nr. 52. Distribuția speciei *Bombina bombina*

Populația la nivelul
 ariei protejate

Prezență certă 100000 indivizi

Perioade critice

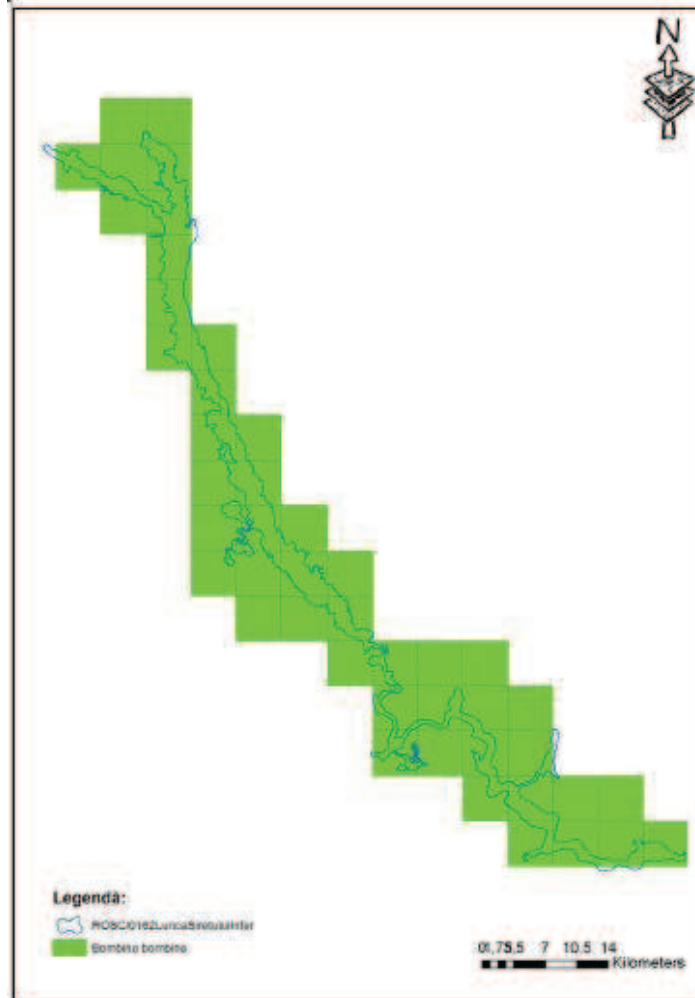
Specia este afectată de drenări, poluare, distrugerea habitatelor terestre și acvatic, colectarea în mod ilegal.

Specie

Informație/Atribut

Descriere



MEMORIU DE PREZENTARE pentru proiectul:
„LUCRĂRI DE AMENAJARE IAZ PISCICOL ÎN COMUNA UMBRĂREȘTI, JUDEȚUL GALAȚI”
TITULAR: KOROLIS SRL

<i>Emys orbicularis</i>	Cod Specie	1220 cod Natura 2000
	Denumirea științifică	<i>Emys orbicularis</i> , L. 1758
	Denumirea populară	Țestoasă de baltă
	Descrierea speciei	<p>Trăiește în diverse habitate umede dulcicole: lacuri, bălți, diverse ape stătătoare și lin curgătoare, de la nivelul mării până la cel al dealurilor înalte, precum și în Delta și Lunca Dunării și complexul lagunar Razim-Sinoe (unde tolerează și ape ușor salmastre). În fauna țării este destul de comună, înoată și se scufundă foarte bine. <i>Emys orbicularis</i> are un rol important în lanțul trofic al habitatelor de apă dulce. Prădează viermi, insecte, broaște, și pești, și sunt la rândul lor prădate de alte reptile, pești, păsări de pradă, și mamifere mari. Reproducere: Țestoasele deseori migrează, masculii caută partenererele chiar părăsind apa și încercând în alte corpuri de apă din apropiere, iar femelele părăsesc apa pentru a depune pontă. Femela depune, prin mai-iunie, 4-16 ouă de mărimea oului de porumbel, mai mult sau mai puțin cilindrice. În regiunile inundabile ale Deltei Dunării, se urcă uneori în sălcii și depune ouăle în pământul afânat din scorburi, dar în mod obișnuit pe mal, nu departe de luciul apei. Femela sapă cu ajutorul cozii rigide, și depune pontă la o adâncime de aproximativ 5 cm. Masculii nu investesc energie în grija parentală. Clocirea durează, în funcție de temperatura solului, 3-5 luni, puii apar, cel mai adesea, în primăvara anului următor, spărgând coaja cu ajutorul unui dinte de eclozare de natură cornoasă, situate pe maxilarul superior. Ating maturitatea sexuală la vârsta de 5-6 ani. Iernează pe fundul apelor odată cu sfârșitul toamnei și până la începutul lunii aprilie. Comunicare: În perioada de reproducere emit un țuiit scurt. Alte sunete posibile sunt fluierături, gemete, țârâituri care adesea sunt folosite în situații de stres. Hrănire: Atacă și capturează prada cu o mișcare laterală a capului, pe urmă rupe prada în bucăți cu ajutorul ghearelor ascuțite a membrilor anterioare.</p>
Cerințe de habitat	Un habitat propice țestoaselor îl reprezintă zonele izolate (cu impact antropic redus), microhabitate semiacvatice (preferă un nivel de apă sub 1 m) cu stufăriș, mlăștinoase, dar în același timp deschise, pentru o termoreglare reușită.	

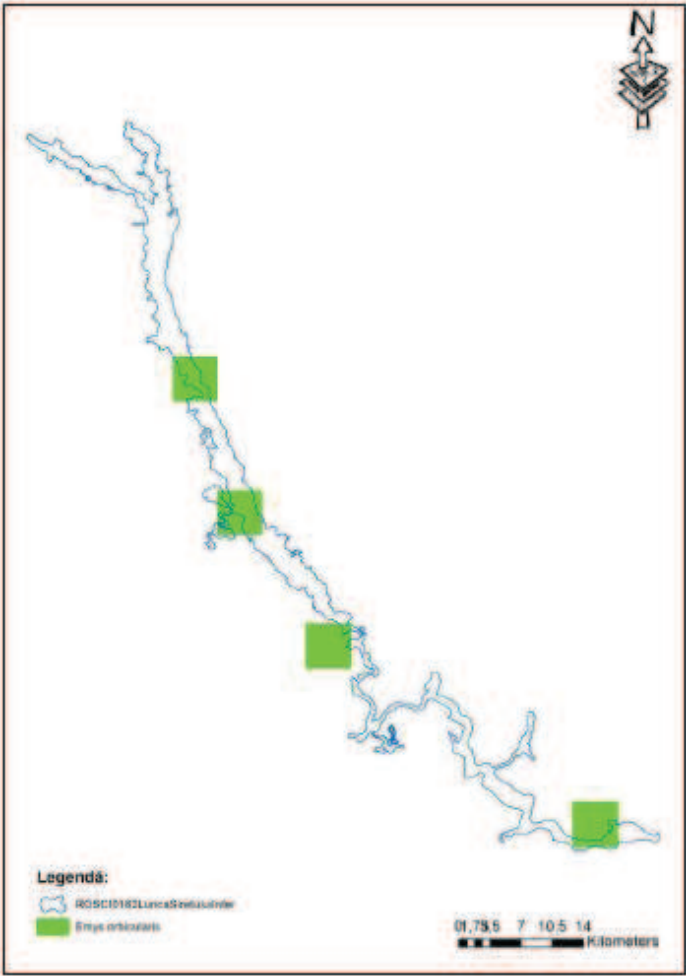

MEMORIU DE PREZENTARE pentru proiectul:
„LUCRĂRI DE AMENAJARE IAZ PISCICOL ÎN COMUNA UMBRĂREȘTI, JUDEȚUL GALAȚI”
TITULAR: KOROLIS SRL

	Distribuția speciei	 <p align="center">Figura nr. 53. Distribuția speciei <i>Emys orbicularis</i></p>
	Populația la nivelul ariei protejate	prezență certă 100-150 indivizi
	Perioade critice	Specia este extrem de expusă la prădare, mortalitate accidentală, colectare, fiind sensibilă la modificarea și degradarea habitatelor, disturbare naturală și impact antropic curent. Un alt factor de risc este introducerea speciilor exotice.



MEMORIU DE PREZENTARE pentru proiectul:
„LUCRĂRI DE AMENAJARE IAZ PISCICOL ÎN COMUNA UMBRĂREȘTI, JUDEȚUL GALAȚI”
TITULAR: KOROLIS SRL

Specie	Informație/Atribut	Descriere
<i>Triturus cristatus</i>	Cod Specie	1166 cod Natura 2000
	Denumirea științifică	<i>Triturus cristatus</i> , Laur, 1768
	Denumirea populară	Triton cu creastă
	Descrierea speciei	<p>Este cea mai mare specie de triton din România, predominant acvatică, preferând ape stagnante mari cu vegetație palustră. Deseori poate fi întâlnit în bazine artificiale, iar altitudinal îl găsim între 100-1000 m. Pe uscat poate fi găsit în vecinătatea apei.</p> <p>Reprezintă o verighă importantă a lanțurilor trofice din zonele umede reprezentând hrană pentru alți prădători dar și ca prădător. Larvele sunt consumate de către pești și unele insecte, adulții de către păsări, pești, reptile. Lipitorile îi consumă atât în stadiul larval cât și în stadiul adult.</p> <p>Reproducere: În perioada de împerechere – în lunile de primăvară și vară – masculul și femela migrează de pe uscat în apa iazurilor cu sol argilos și numeroase plante acvatice pentru a se reproduce. Masculul execută un dans subacvatic complex pentru a atrage și impresiona femela și la final se apropie de ea și realizează transferul unui spermatofor spre ea. Mișcările în apă sunt foarte interesante, tritonul își umple plămâni cu aer și astfel mai mult plutește decât înoată. După împerechere femela depune ouăle în apă pe plantele acvatice, le înfășoară în frunzele acestora pentru a le proteja de prădători.</p> <p>În mediul lor natural tritonii cu creastă trăiesc mai mult pe uscat, stau ascunși cât mai bine pentru a nu fi observați în vegetația de pe sol, pe sub pietre și buștenii culcați la pământ. În lunile reci au obiceiul să hiberneze în găuri săpate în pământ, în stratul de măr și mai rar în apă.</p> <p>Exemplarele tinere ajung la maturitatea sexuală la vârsta de 2-3 ani. Atât adulții cât și larvele sunt specii carnivore care se hrănesc cu pradă vie, atât cu mormoloci cât și cu tritoni mai mici sau larve, insecte, microcrustacee.</p>
Cerințe de habitat	Preferă bazinele stătătoare mai mari, cu vegetație bogată (lacuri, bălți, cursuri line de apă). Preferă ca în jurul apelor să existe posibilități ample de adăpostire (stuf, păpuriș, arbori, tufișuri etc.).	

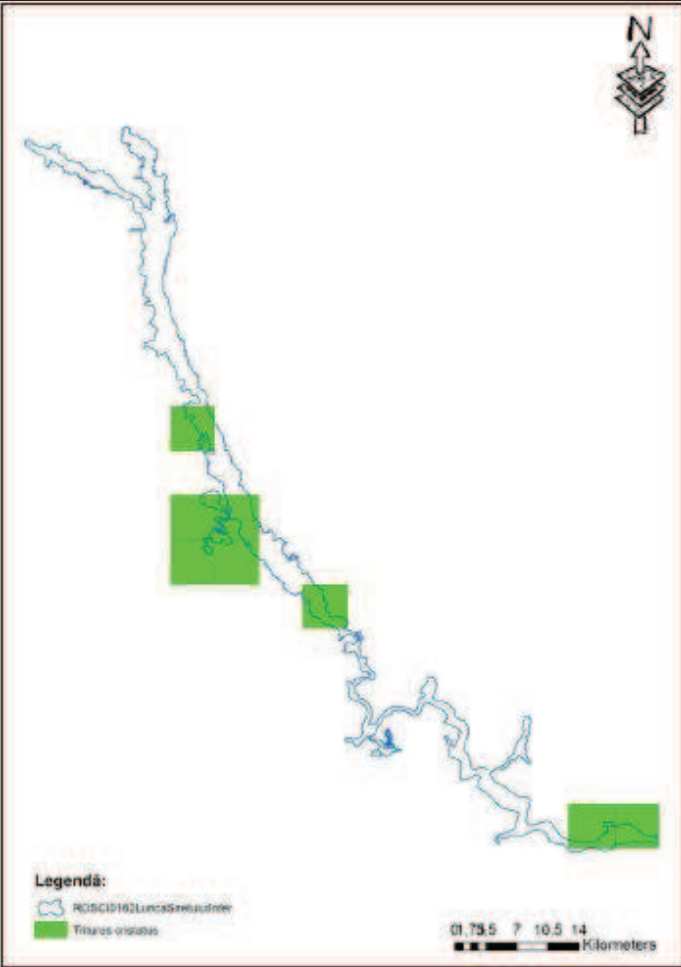

MEMORIU DE PREZENTARE pentru proiectul:
„LUCRĂRI DE AMENAJARE IAZ PISCICOL ÎN COMUNA UMBRĂREȘTI, JUDEȚUL GALAȚI”
TITULAR: KOROLIS SRL

	Distribuția speciei	 <p style="text-align: center;">Figura nr. 54. Distribuția speciei <i>Triturus cristatus</i></p>
	Populația la nivelul ariei protejate	Prezență certă aprox. 1000 indivizi
	Perioade critice	Specia este extrem de expusă din cauza distrugerii și degradării habitatelor prin desecarea zonelor umede, poluarea apelor, aruncarea de deșeuri în apă și pe mal și din cauza colectării în mod ilegal.



MEMORIU DE PREZENTARE pentru proiectul:
„LUCRĂRI DE AMENAJARE IAZ PISCICOL ÎN COMUNA UMBRĂREȘTI, JUDEȚUL GALAȚI”
TITULAR: KOROLIS SRL

Tabelul nr. 15. Specii de pești enumerate în anexa II a Directivei Consiliului 92/43/CEE, care sunt declarate în Formularul Standard al
ROSCI0162

Specie	Informație/Atribut	Descriere
<i>Aspius aspius</i> (Aun)	Cod Specie	1130 cod Natura 2000
	Denumirea științifică	<i>Aspius aspius</i> , Linnaeus, 1758
	Denumirea populară	Avat



MEMORIU DE PREZENTARE pentru proiectul:
„LUCRĂRI DE AMENAJARE IAZ PISCICOL ÎN COMUNA UMBRĂREȘTI, JUDEȚUL GALAȚI”
TITULAR: KOROLIS SRL

<p>Descrierea speciei</p>	<p>Pește de talie medie-mare (până la 80 cm), cu corp alungit, moderat comprimat lateral, gura mare, terminală, oblică în sus; caudala adânc scobită, cu lobi cu vârful ascuțite. Colorit dorsal măsliniu-închis, lateral argintiu și ventral alb. Corpul alungit, puțin comprimat lateral; înălțimea maximă reprezintă la adulți 23-28% din lungimea corpului fără caudal, iar grosimea 40-57% din înălțime. Profilul dorsal al capului urcă lin, dar imediat în urma capului profilul se înalță brusc, formând un fel de cocoașă. Lungimea capului reprezintă 22-27% din cea a corpului fără caudal. Ochii, situați în jumătatea anterioară a capului, sunt mici, depărtați și privesc lateral și înainte; diametrul lor formează 13-17,5% din lungimea capului și 39-54% din spațiul interorbital.</p> <p>Fruntea aproape plană. Lungimea botului reprezintă 25-31% din cea a capului. Gura mare, terminal și oblică în sus, se întinde până sub partea anterioară sau până sub mijlocul ochiului. Buze subțiri, continue. Mandibula are o proeminență care se potrivește într-o scobitură a fălcii superioare și care ajută la apucarea pradei, suplinind astfel dinții. Lungimea pedunculului caudal formează 18,5-21,5% din cea a corpului fără caudal, iar înălțimea minimă 9,5-11,5%. Inserția dorsalei situată mai aproape de baza caudalei decât de vârful botului; spațiul predorsal reprezintă 51-55% din lungimea corpului.</p> <p>Marginea dorsalei concavă. Înălțimea dorsalei depășește distanța dintre vârful botului și marginea posterioară a preopercularului sau este egală cu această distanță. Pectoralele nu ating baza ventralelor; lungimea lor reprezintă 17-20%, iar cea a ventralelor 13-16,5% din cea a corpului. Ventralele se inserează puțin înaintea capătului anterior al dorsalei, iar anala mult în urma capătului posterior al dorsalei. Marginea analei puternic concavă. Caudala adânc scobită, cu lobi aproximativi egali. Solzii subțiri, dar bine fixați, cu striuri evidente; ei acoperă istmul în întregime. Specie dulcicolă nectonică, preferând râurile mari de șes cu curs lent, bălțile și apele salmastre. Când curentul este prea puternic preferă să stea mai aproape de maluri.</p> <p>Vara, când nivelul apelor începe să se echilibreze, avatul își caută locurile de vânătoare pe lângă bancurile de nisip, la apa încălzită unde se adună puietul, dar locurile preferate rămân gurile de vărsare în râuri sau în Dunăre, ale gârlelor și canalelor. Rar, mai poate fi găsit în bălți. Toamna, pe măsură ce apele se răcesc, avatul coboară spre fund.</p> <p>Juvenilii consumă plancton. Adulții hrănesc cu pește mic. Astfel, în ordinea preferinței: obletul, roșioara, plătica, plevușca, iar în josul Dunării, puietul de scrumbii. În anumite condiții consumă crustacee, moluște, viermi sau insecte. Perioada cea mai intensă de hrănire este aprilie - octombrie. Primăvara poate fi găsit în apropierea șuvoaielor repezi, care aduc mărunțișul luat de curent, dar și în zonele unde apa limpede din baltă se întâlnește cu cea tulbură a râurilor.</p>
<p>Cerințe de habitat</p>	<p>Deși face parte din familia Cyprinidae este un răpitor vorace. Înoată în grup în stratul de suprafață al apei și atacă bancurile de mărunțiș lovindu-le cu coada. Atacul este foarte spectaculos și pot fi văzuți peștișorii speriați cum sar din apă și imediat urmează puternica lovitură de coadă.</p>



MEMORIU DE PREZENTARE pentru proiectul:
„LUCRĂRI DE AMENAJARE IAZ PISCICOL ÎN COMUNA UMBRĂREȘTI, JUDEȚUL GALAȚI”
TITULAR: KOROLIS SRL

	Distribuția speciei	
	Populația la nivelul ariei protejate	prezență certă 500-1000 indivizi
	Perioade critice	Perioada de reproducere (primăvară-vară).

Figura nr. 55. Distribuția speciei *Aspius aspius* (Aun)

Specie	Informație/Atribut	Descriere
<i>Gobio albipinnatus</i>	Cod Specie	1124 cod Natura 200
	Denumirea științifică	<i>Gobio albipinnatus</i> , <i>Lukasch, 1933</i>
	Denumirea populară	Porcușor de nisip, porcușor de șes



MEMORIU DE PREZENTARE pentru proiectul:
„LUCRĂRI DE AMENAJARE IAZ PISCICOL ÎN COMUNA UMBRĂREȘTI, JUDEȚUL GALAȚI”
TITULAR: KOROLIS SRL

<p>Descrierea speciei</p>	<p>Pește mic (până la 12 cm), cu corp alungit, cap relativ mare, gura mică, subterminală, o pereche de mustăți relativ lungi; diferă de alte specii de porcușori (genul <i>Gobio</i>) prin solzii spatelui fără striuri epiteliale în relief, pedunculul caudal mai înalt decât gros, diametrul ochiului de obicei mai mare decât la celelalte specii de porcușori, anusul poziționat la mijlocul distanței dintre dorsale și anală. Colorit dorsal cenușiu-gălbui, lateral cu un șir de pete mici cenușiu închis, ventral alb.</p> <p>Înălțimea corpului reprezintă 16,2-24% (M = 18,6-20,2%, la diversele populații) din lungimea corpului fără caudală, iar grosimea 80-90% din înălțime. Profilul dorsal convex, înălțimea maximă situată la inserția dorsalei. Lungimea capului reprezintă 21,6-27,7% (M = 24-25,3%) din cea a corpului. Botul scurt și obtuz, lungimea lui reprezintă 7,6-11% din lungimea capului (M = 8,5-9,4%); spațiul postorbital în general egal cu botul. Ochii mari și apropiați privesc mai mult în sus; diametrul lor reprezintă 5,0-8,2% (în medie 6,1-6,6%) din lungimea corpului și 80-110% (M = 89,1-99,6%) din spațiul interorbital. Mustățile, în general, ajung până la marginea posterioară a ochiului; lungimea lor reprezintă 6,7-11,6% (M = 8,7-9,8% din lungimea corpului). În % din lungimea corpului spațiul predorsal reprezintă 41- 48,5%, lungimea pedunculului caudal 19,8-25,1% (M = 22,1-23,1%), înălțimea minimă 7,2-9,8%, lungimea pectoralelor 18,1-23,1% (M = 19,8%-21,4%), iar cea a ventralelor 14,3-19,8% (M = 16,4-17,5%).</p> <p>Pedunculul caudal ușor comprimat lateral, înălțimea minimă fiind puțin mai mare (rar egală) cu grosimea pedunculului la nivelul capătului posterior al anelei. Caudala adânc scobită, lobul ei superior apreciabil mai lung decât cel inferior. Ventralele se inserează puțin în urma marginii anterioare a bazei dorsale. Pectoralele nu ating inserția ventralelor; ventralele depășesc anusul, dar nu ating anala. Anusul este mai apropiat de ventrale decât de anală (distanța între anus și ventrale reprezintă 55-97% din cea dintre anus și anală). Pe solzii feței superioare sunt cele 5-9 carene epiteliale longitudinale foarte evidente, mai ales la adulți, care se observă bine îndeosebi pe animalul scos din apă. Pieptul și istmul fără solzi, cu foarte rare excepții. Specie reofilă bentofagă, din zona de șes, preferând zone cu apă lin curgătoare, relativ adâncă, cu fund de nisip fin sau argilă. În șenalul Dunării și brațelor ei apare și la adâncime. Trăiește în cursul mijlociu și superior al râurilor de deal și șes în zona scobarului și a mreiei, cu ape relativ rapid curgătoare acolo unde apa atinge o viteză de 45-60 m/sec, rar până la 90 cm/s. Preferă zone cu apă lin curgătoare, relativ adâncă, cu fund de nisip fin sau argilă. Preferă locuri cu apă ceva mai adâncă și curent slab. Evită sectoarele cu apă mai rapidă sau stătătoare și fund mâlos.</p>
<p>Cerințe de habitat</p>	<p>Trăiește în Dunăre și în cursul inferior al râurilor de șes cu substrat de nisip fin sau argilă. Preferă locuri cu apă ceva mai adâncă și curent slab. Evită sectoarele cu apă mai rapidă sau stătătoare și fund mâlos.</p>



MEMORIU DE PREZENTARE pentru proiectul:
„LUCRĂRI DE AMENAJARE IAZ PISCICOL ÎN COMUNA UMBRĂREȘTI, JUDEȚUL GALAȚI”
TITULAR: KOROLIS SRL

	Distribuția speciei	
	Populația la nivelul ariei protejate	prezență certă 1000-5000 indivizi
	Perioade critice	Perioada de reproducere (primăvară-vară).
Specie	Informație/Atribut	Descriere

Figura nr. 56. Distribuția speciei *Gobio albipinnatus*



MEMORIU DE PREZENTARE pentru proiectul:
„LUCRĂRI DE AMENAJARE IAZ PISCICOL ÎN COMUNA UMBRĂREȘTI, JUDEȚUL GALAȚI”
TITULAR: KOROLIS SRL

<i>Gobio kesselari</i>	Cod Specie	2511 cod Nartura 2000
	Denumirea științifică	<i>Gobio kesselari</i> , Dybowski, 1862
	Denumirea populară	Petroc,

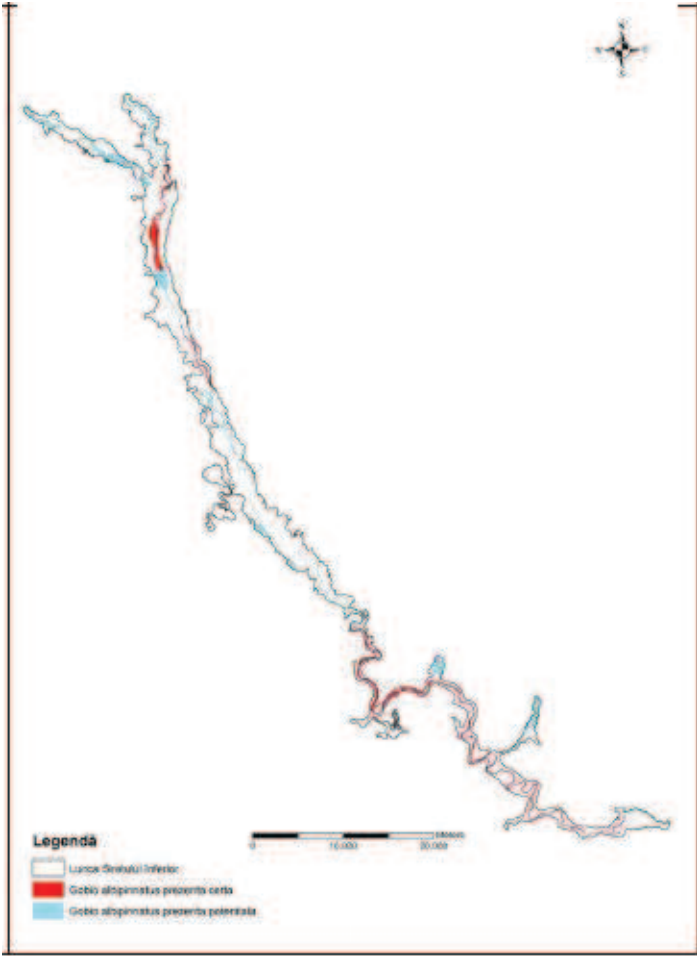

MEMORIU DE PREZENTARE pentru proiectul:
„LUCRĂRI DE AMENAJARE IAZ PISCICOL ÎN COMUNA UMBRĂREȘTI, JUDEȚUL GALAȚI”
TITULAR: KOROLIS SRL

	Descrierea speciei	<p>Pește mic (8-12 cm), cu corp alungit, cap relativ mare, gura mică, subterminală, o pereche de mustăți lungi; diferă de alte specii de porcușori (genul Gobio) prin solzii spatelui fără striuri epiteliale în relief, pedunculul caudal cilindric, ochii aproximativ egali sau mai mari decât spațiul interorbital, anusul mai apropiat de inserția ventralelor decât cea a analei. Colorit dorsal cenușiu-verzui sau cenușiu-gălbui, lateral cu un șir de pete relativ mari cenușiu închis, ventral alb.</p> <p>Corpul alungit, gros, aproape cilindric; înălțimea maximă, care este situată la intersecția dorsalei, reprezintă (la exemplarele de 6-10 cm fără caudală) 15-20% din lungimea corpului, mediile oscilând, în general la diverse populații, între 17 și 18%. Grosimea reprezintă 71,0-92,0% din înălțime. Profilul dorsal convex, cel ventral aproape orizontal. Lungimea capului reprezintă 23,0-26,6% și cea a botului 8,5-11,5% din lungimea corpului. Spațiul postorbital aproximativ egal cu botul.</p> <p>Diametrul ochiului reprezintă 4,8-6,4% din lungimea corpului (M = 5,5-5,9%) la exemplarele de 6-8 cm fără caudal și 5,1- 5,4% la cele de 9-11 cm); în % din spațiul interorbital, diametrul ochiului reprezintă (70) 76-96% (în medie 80-92%). Spațiul interorbital reprezintă 5,6-7,8% din lungimea corpului (M = 6,2-7,1).</p> <p>Mustățile lungi; lungimea lor reprezintă 7,5-12,2% din lungimea corpului (mediile oscilează între 8,9-10,5%); în general ele ajung până la marginea posterioară a preopercularului, uneori chiar o depășesc, altele însă ajung abia până la mijlocul sau la marginea posterioară a ochiului. Pedunculul caudal lung, cilindric, necomprimat lateral; lungimea lui reprezintă 20,5-26,7% din cea a corpului (M = 22,8- 24,5%); înălțimea minimă este mai mică decât grosimea pedunculului și reprezintă 5,9-7,5% din lungimea corpului (M = 6,5-6,9%) și 31-46% din înălțimea maximă (M = 35-40,5%).</p> <p>Spațiul predorsal reprezintă 42-48%, lungimea pectoralelor 18-24% (M = 19,9-22,5%), iar cea a ventralelor 15-20% din lungimea corpului fără caudal. Tranșa dorsalei ușor concavă. Caudala adânc scobită, lobii ei egali sau aproape egali. Pectoralele în general ajung până aproape de inserția ventralelor, uneori ating sau chiar depășesc această inserție, altele rămân la distanță mare de ea.</p> <p>Ventralele se inserează puțin în urma dorsalei; ele depășesc mult anusul, dar niciodată nu ating inserția analei. Un solz axilar bine dezvoltat la baza ventralei. Anusul mai aproape de inserția ventralelor decât cea a analei (distanța anus-ventrale reprezintă 55-96% din distanța anus-anală).</p> <p>Pieptul și istmul sunt nude; zona nudă este limitată de o linie curbă, care uneori ajunge până aproape în dreptul ventralelor. Solzii dorsali prevăzuți cu 5-9 creste epiteliale. Specie reofilă bentofagă, din zona colinară și de șes, preferând zone nu foarte adânci, cu fund nisipos și curs relativ rapid. În șenalul Dunării și brațelor ei apare și la adâncime.</p> <p>Trăiește în cursul mijlociu și superior al râurilor de deal și șes în zona scobarului și a mreiei, cu ape relativ rapid curgătoare acolo unde apa atinge o viteză de 45-60 m/sec, rar până la 90 cm/s. Hrana constă în mici nevertebrate</p>
--	--------------------	--



MEMORIU DE PREZENTARE pentru proiectul:
„LUCRĂRI DE AMENAJARE IAZ PISCICOL ÎN COMUNA UMBRĂREȘTI, JUDEȚUL GALAȚI”
TITULAR: KOROLIS SRL

		psamofile: insecte acvaticice și larvele lor, crustacee copepode și gamaride, moluște, viermi; larve și icre a altor pești. Consumă și detritus organic de origine
	Cerințe de habitat	Preferă apele puțin adânci, limpezi și bine oxigenate din cursul mijlociu al râurilor cu fund nisipos sau cele cu prundiș și nisip, prundiș cu argilă sau pietros. În cursul superior al râurilor este mai rar și se întâlnesc aproape numai peștii adulți. Niciodată nu intra în regiunile mocirloase ale râului.



MEMORIU DE PREZENTARE pentru proiectul:
„LUCRĂRI DE AMENAJARE IAZ PISCICOL ÎN COMUNA UMBRĂREȘTI, JUDEȚUL GALAȚI”
TITULAR: KOROLIS SRL

Distribuția speciei



Figura nr. 57. Distribuția speciei *Gobio kesselari*

Populația la nivelul
ariei protejate

Prezență certă 1000-5000 indivizi

Perioade critice

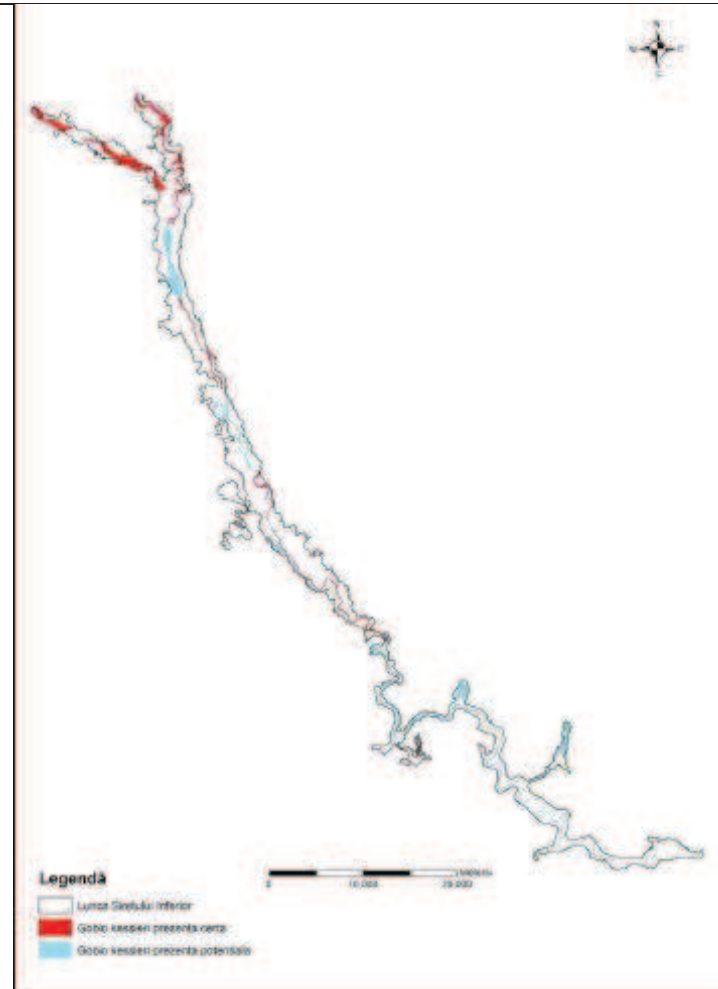
Perioada de reproducere (primăvară-vară).



MEMORIU DE PREZENTARE pentru proiectul:
„LUCRĂRI DE AMENAJARE IAZ PISCICOL ÎN COMUNA UMBRĂREȘTI, JUDEȚUL GALAȚI”
TITULAR: KOROLIS SRL

Specie	Informație/Atribut	Descriere
<i>Gymnocephalus schraetzer</i>	Cod Specie	1157 cod Natura 2000
	Denumirea științifică	<i>Gymnocephalus schraetzer</i> , Linnaeus, 1758
	Denumirea populară	Răspăr
	Descrierea speciei	Pește de talie mică (până la 25 cm), cu corp alungit, moderat comprimat lateral și cap mare, bot alungit, gura mică, terminală, protactilă; înotătoarea dorsală cu spini în partea anterioară, cu radii divizate în cea posterioară). Colorit dorsal galben, cu 3 dungilongitudinale negricioase ce pot fi parțial întrerupte, ventral alb; pe partea spinoasă a dorsalei pete negre rotunde. Poate fi deosebit de celelalte specii de <i>Gymnocephalus</i> prin dungile longitudinale, și botul alungit. Corpul relativ alungit; înălțimea reprezintă 19-24,2% din lungime, iar grosimea 58-76% din înălțime. Profilul dorsal urcă aproape rectiliniu de la vârful botului până la inserția dorsalei, după care coboară; privit lateral, capul apare triunghiular. Profilul ventral aproape orizontal. Lungimea capului reprezintă (28) 30-33% din cea a corpului. Ochiul, situați mai mult în jumătatea posterioară a capului, privesc mai mult lateral. Diametrul lor orizontal depășește ce mult pe cel vertical, reprezentând 6,5-7,6% din lungimea corpului, 20,5-24,8% din cea a capului și 100-140% din spațiul interorbital. Spațiul interorbital foarte ușor scobit. Botul mult mai lung decât la specia anterioară, înalt în partea posterioară. Lungimea botului reprezintă 13-15,2% din cea a corpului și 42-50% din cea a capului. Deschiderea gurii este situată anterior față de nări, iar inserția mandibulei puțin în urma nării posterioare. Pedunculul caudal mai scund și mai gros decât la specia precedentă; lungimea sa reprezintă 18-23%, iar înălțimea minimă 6,2-7,3% (7,6)% din lungimea corpului. Spațiul predorsal reprezintă 31%-34,5% din lungimea corpului. Pectoralele ceva mai ascuțite. Lungimea lor reprezintă 16,6-20,5%, cea ventralelor 17,5-22,0% din cea a corpului. Specie dulcicolă, reofilă, bentofagă, preferând râuri și fluvii mari cu curs lent. De asemenea, preferă zone cu fund de pietriș sau nisip.
Cerințe de habitat	Trăiește exclusiv în ape curgătoare cu o viteză moderată a apei, în zone cu substrat de nisip, ocazional de pietriș.	



MEMORIU DE PREZENTARE pentru proiectul:
„LUCRĂRI DE AMENAJARE IAZ PISCICOL ÎN COMUNA UMBRĂREȘTI, JUDEȚUL GALAȚI”
TITULAR: KOROLIS SRL

	Distribuția speciei	
	Populația la nivelul ariei protejate	Prezență certă 100-300 indivizi
	Perioade critice	Perioada de reproducere (primăvară-vară).

Figura nr. 58. Distribuția speciei *Gymnocephalus schraetzer*



MEMORIU DE PREZENTARE pentru proiectul:
„LUCRĂRI DE AMENAJARE IAZ PISCICOL ÎN COMUNA UMBRĂREȘTI, JUDEȚUL GALAȚI”
TITULAR: KOROLIS SRL

Specie	Informație/Atribut	Descriere
<i>Misgurunus fossilis</i>	Cod Specie	1145 cod Natura 2000
	Denumirea științifică	<i>Misgurunus fossilis</i> , Linnaeus, 1758
	Denumirea populară	Țipar, chișcar, vârlan
	Descrierea speciei	<p>Pește de fund al apelor foarte liniștite și cu substrat mâlos. Este foarte rezistent la deficitul de oxigen, fiind capabil să respire aer atmosferic înghițindu-l. Datorită acestui fapt, scos din apă scoate sunete la fel ca un țipăt, de aici și numele popular de țipar.</p> <p>Pește de talie mică (până la 30 cm), cu corp alungit, aspect caracteristic serpentiform și aproape cilindric, gura mică, subterminală, cu trei perechi de mustăți (și prelungiri ale lobilor mentali, similari unei a patra perechi de mustăți); un spin suborbital inaparent. Pedunculul caudal cu creastă adipoasă dorsală. Colorit cu benzi longitudinale în diverse nuanțe maronii, mai deschise sau mai închise.</p> <p>Corpul alungit și gros, de înălțime aproape uniform; înălțimea maximă reprezintă 11,5-14,3% din lungimea corpului (fără caudală), iar grosimea 61-81% din înălțime. Profilul dorsal și cel ventral aproape orizontale.</p> <p>Capul gros, slab comprimat lateral, lungimea lui reprezintă 15,8-18,45 din cea a corpului, lungimea botului 30,6-42,2% din cea a capului, diametrul ochiului 11,5-15,4% din lungimea capului și 54,67% din spațiul interorbital. Acest spațiu este slab convex.</p> <p>Nările mai apropiate de ochi decât vârful botului, nara anterioară tubular, rotundă, acoperită de un opercul pielos, nara posterioară alungită, simplă. Gura semilunară, buza superioară carnoasă, continuă, buza inferioară carnoasă, prevăzută cu două perechi de lobi carnoși, perechea anterioară (și mediană) scurți și groși, perechea posterioară lungi și subțiri, având aspectul unor mustăți.</p> <p>Dintre cele trei perechi de mustăți propriu-zise, perechea a treia este cea mai lungă (lungimea lor reprezentând 20-36% din lungimea capului). Pedunculul caudal comprimat lateral, îndeosebi în partea posterioară, lungimea sa reprezintă 16-22,2%, iar înălțimea minimă 7,5%-11,1% din lungimea capului.</p> <p>Marginile dorsale și ale pedunculului caudal, îngustate, formează câte o carenă adipoasă, ce are oarecum aparența unei prelungiri a înotătoarei caudale. Spațiul predorsal reprezintă 53-62%, cel preventral 54-63%, cel preanal 71-77%, lungimea pectoralelor 9,7-15,8%, cea a ventralelor 7,4-11,1%, baza dorsalei 5,0-8,2%, iar baza analei 5,8-7,8% din lungimea corpului fără caudal.</p> <p>Radia a doua a pectoralelor este la mascul alungită, îngroșată. Inserția dorsalei și cea a ventralelor situate practic la același nivel. Solzii mici, dar foarte evidenți, îmbrăcați. Linia laterală foarte greu vizibilă, în schimb sistemul lateral al capului foarte evident. Istmul complet acoperit de solzi, capul fără solzi.</p>
Cerințe de habitat	Trăiește, de obicei, pe fund, îngropându-se deseori în acesta. În România, este frecvent întâlnit începând din Delta Dunării până în munți. Uneori se întâlnește și în limanurile Mării Negre.	



MEMORIU DE PREZENTARE pentru proiectul:
„LUCRĂRI DE AMENAJARE IAZ PISCICOL ÎN COMUNA UMBRĂREȘTI, JUDEȚUL GALAȚI”
TITULAR: KOROLIS SRL

Distribuția speciei



Figura nr. 59. Distribuția speciei *Misgurunus fossilis*

Populația la nivelul
ariei protejate

Prezență certă 100-500 indivizi

Perioade critice

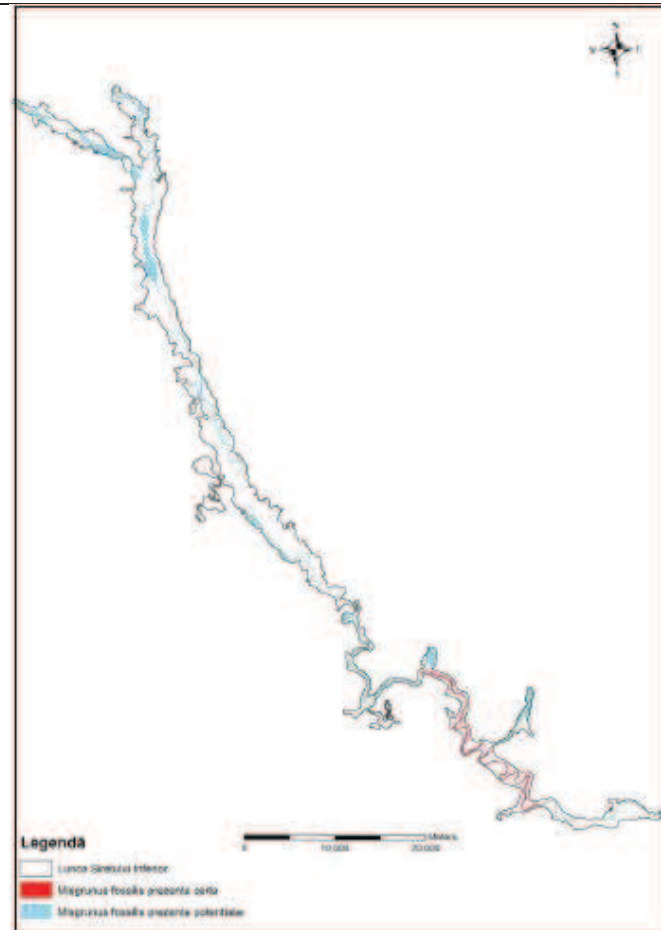
Perioada de reproducere (primăvară-vară), dar și perioadele în care apele seacă foarte mult.

Specie

Informație/Atribut

Descriere

Pelecus

Cod Specie

2522 cod Natura 2000



MEMORIU DE PREZENTARE pentru proiectul:
„LUCRĂRI DE AMENAJARE IAZ PISCICOL ÎN COMUNA UMBRĂREȘTI, JUDEȚUL GALAȚI”
TITULAR: KOROLIS SRL

<i>cultratus</i>	Denumirea științifică	<i>Pelecus cultratus, Linnaeus, 1758</i>
	Denumirea populară	Sabiță



MEMORIU DE PREZENTARE pentru proiectul:
„LUCRĂRI DE AMENAJARE IAZ PISCICOL ÎN COMUNA UMBRĂREȘTI, JUDEȚUL GALAȚI”
TITULAR: KOROLIS SRL

	<p>Descrierea speciei</p>	<p>Pește de talie medie (până la 50 cm), cu corp alungit, puternic comprimat lateral, gura mică, superioară, linia laterală cu traseu neregulat; profilul corpului este foarte caracteristic, dorsal drept, ventral convex, cu pectoralele foarte lungi și ascuțite. Colorit dorsal albastru-verzui sau albastru, lateral argintiu și ventral alb.</p> <p>Corpul alungit, mult comprimat lateral; înălțimea maximă reprezintă 21-27% din lungimea corpului fără caudal, iar grosimea 35-47% din înălțime. O carenă ventral foarte ascuțită, lipsită de solzi, se întinde de sub opercula până la anală. Profilul dorsal al corpului este, la majoritatea exemplarelor, o linie aproape de orizontală, de la bot până la inserția caudalei; mai rar, profilul este ușor convex.</p> <p>Lungimea capului formează 18,5-21,5% din cea a corpului. Ochii foarte mari, situați în jumătatea anterioară a capului; diametrul lor reprezintă 23-28% din lungimea capului și 109-130% din spațiul interorbital, iar lungimea botului 21-28,5% din cea a capului. Gura este superioară și aproape vertical, mică, nu ajunge până în dreptul marginii inferioare a ochiului. Falca inferioară proeminentă înaintea celei superioare, dar nu ajunge până la același nivel dorsal ca cea superioară.</p> <p>Lungimea pedunculului caudal reprezintă 11,5-15,5%, iar înălțimea minimă 6,7-8,5% din lungimea corpului. Dorsala situată foarte posterior, spațiul predorsal reprezintă 65-70% din lungimea corpului. Marginea dorsalei ușor concavă. Lungimea pectoralelor formează 25-31%, cea a ventralelor 11-13% din lungimea corpului. Anala foarte lungă, mult mai înaltă anterior decât posterior, cu marginea concavă. Caudala puternică, adânc scobită, lobul inferior mai lung decât cel superior. Solzii mici, subțiri, caduci, acoperă corpul în întregime, inclusive fața dorsal a capului până la ochi, pieptul și istmul. Linia lateral începe la capătul superior al opercularului, se îndreaptă înapoi, apoi vertical în jos, după care descrie o serie de ondulații. Spre partea posterioară a corpului devine aproape dreaptă, fiind mai apropiată de fața ventral decât de cea dorsal a corpului.</p> <p>Specie dulcicolă și ocazional salmastră, nectonică, preferând râurile mari de șes cu curs lent, bălțile și apele salmastre. Sabița trăiește în bancuri la suprafața apei râurilor de șes, în multe lacuri din interiorul țării, în lacurile litorale,</p>
--	---------------------------	---



MEMORIU DE PREZENTARE pentru proiectul:
„LUCRĂRI DE AMENAJARE IAZ PISCICOL ÎN COMUNA UMBRĂREȘTI, JUDEȚUL GALAȚI”
TITULAR: KOROLIS SRL

		<p>inclusiv cele salmastre. Fiecare banc, mai mic sau mai mare, are drept conducător cate o sabița mai mare, mai bătrână. Perioada de reproducere corespunde lunilor mai-iunie, cand exemplarele de 3-4 ani, care au atins maturitatea sexuala, se aduna in bancuri pentru reproducere.</p> <p>Consumă plancton, pești mici și nevertebrate. La început, alevinii se hrănesc cu fitoplancton, apoi cu zooplancton, insecte cazute pe suprafața apei (gura este adecvata pentru aceasta hrana), cu insecte acvatice, iar exemplarele bătrâne devin uneori consumatoare de puiet de obleți.</p>
	Cerințe de habitat	<p>Trăiește în fluvii și râuri de șes, precum și în multe lacuri mari interioare; frecvent și în limanurile și lacurile litorale, precum și în părțile îndulcite ale mărilor.</p>



MEMORIU DE PREZENTARE pentru proiectul:
„LUCRĂRI DE AMENAJARE IAZ PISCICOL ÎN COMUNA UMBRĂREȘTI, JUDEȚUL GALAȚI”
TITULAR: KOROLIS SRL

Distribuția speciei



Figura nr. 60. Distribuția speciei *Pelecus cultratus*

Populația la nivelul
ariei protejate

Prezență certă 500-1000 indivizi

Perioade critice

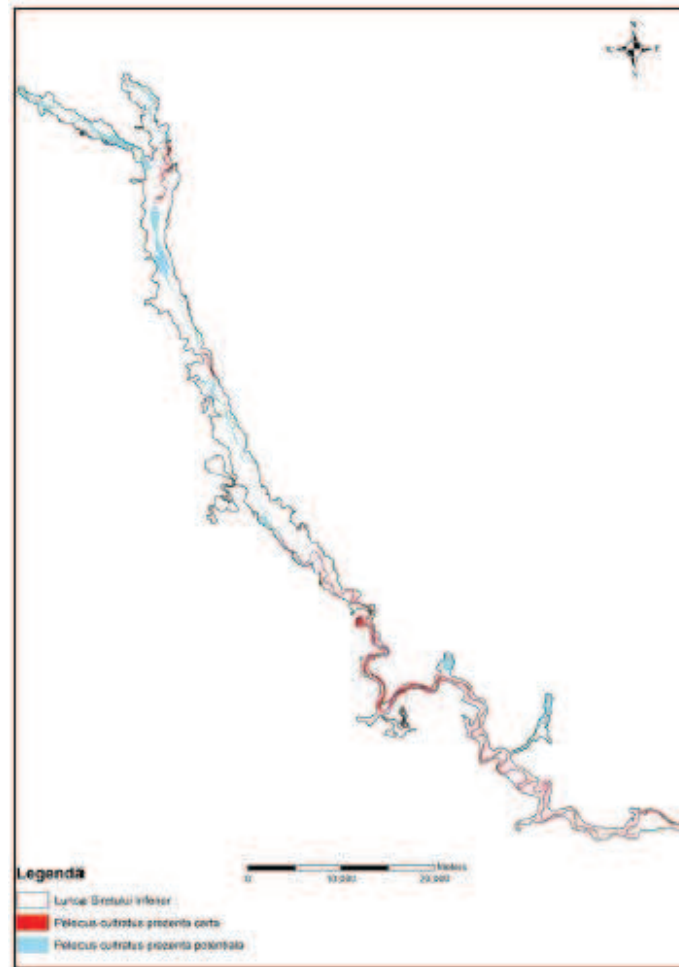
Perioada de reproducere (primăvară-vară).



MEMORIU DE PREZENTARE pentru proiectul:
„LUCRĂRI DE AMENAJARE IAZ PISCICOL ÎN COMUNA UMBRĂREȘTI, JUDEȚUL GALAȚI”
TITULAR: KOROLIS SRL

Specie	Informație/Atribut	Descriere
<i>Rhodeus sericeus amarus</i>	Cod Specie	1134 cod Natura 2000
	Denumirea științifică	<i>Rhodeus sericeus amarus</i> , Pall., 1776
	Denumirea populară	Boarță



MEMORIU DE PREZENTARE pentru proiectul:
„LUCRĂRI DE AMENAJARE IAZ PISCICOL ÎN COMUNA UMBRĂREȘTI, JUDEȚUL GALAȚI”
TITULAR: KOROLIS SRL

	<p>Descrierea speciei</p>	<p>Pește mic (până la 8 cm), cu corp înalt, puternic comprimat lateral, gura mică, terminală, linia laterală foarte scurtă, situată numai în treimea anterioară a corpului. Colorit dorsal cenușiu-gălbui sau cenușiu-verzui, lateral și ventral alb. Masculul în “haină de nuntă” devine intens colorat, de obicei în nuanțe violacee cu înotătoarele roșcate. Femelele sunt mai pale, fiind surprinse deseori cu ovipoyitorul extins.</p> <p>Corpul înalt și puternic comprimat lateral, înălțimea maximă formează 31-42% din lungimea corpului fără caudal, iar grosimea 34-45% din înălțime. Spinarea înaintea dorsalei slab comprimată lateral, fără a forma o carenă; spinarea în urma dorsalei și abdomenul rotunjite. Profilul dorsal este convex, urcând puternic de la vârful botului până la inserția dorsalei; în urma dorsalei profilul coboară puternic.</p> <p>Profilul ventral este asemănător celui dorsal. Capul comprimat lateral, lungimea sa reprezintă 19,5-27% din cea a capului. Ochii situați în jumătatea anterioară a capului; diametrul lor reprezintă 25-30% din lungimea capului și 56-82% din spațiul interorbital. Fruntea dintre ochi este înaltă, dar teșită, slab convexă; pe mijlocul ei adesea o muchie ascuțită. Lungimea botului reprezintă 27-34% din cea a capului.</p> <p>Gura mică, subterminală, semilunară; deschiderea ei ajunge până sub nări, iar mandibula se inserează sub jumătatea anterioară a ochiului. Buze subțiri, întregi. Premaxilarul ușor protractil. Pedunculul scund și comprimat lateral: lungimea sa reprezintă 20-28%, iar înălțimea minimă 9,9-12,7% din lungimea corpului.</p> <p>Dorsala se inserează la egală distanță de vârful botului și baza caudalei, uneori mai aproape de baza caudalei. Spațiul predorsal reprezintă (43) 48-54,5% din lungimea corpului. Marginea dorsalei este ușor convexă. Pectoralele scurte, rotunjite la vârf; lungimea lor reprezintă 14,8-18,7% din cea a corpului. Inserția ventralelor situate sub cea a dorsalei sau foarte puțin înaintea acesteia; lungimea lor reprezintă 12,5-16% din cea a corpului; vârful lor atinge sau aproape atinge marginea anterioară a analei.</p> <p>Anala se inserează sub mijlocul dorsalei. Marginea ei este foarte ușor concavă. Solzii mari, mult mai înalți decât lungi, persistenți. Pieptul și istmul, acoperite de solzi mai mici. Linia laterală scurtă. Boarța, cel mai mic reprezentant al ciprinidelor din țara noastră, este un pește răspândit în toată Europa, întrucât dezvoltarea sa este condiționată de existența anumitor scoici (în mod special <i>Unio crassus</i>), trăiește numai în râurile și lacurile unde există și scoica respectivă, în România, acest pește poate fi întâlnit în toate apele.</p>
--	---------------------------	--



MEMORIU DE PREZENTARE pentru proiectul:
„LUCRĂRI DE AMENAJARE IAZ PISCICOL ÎN COMUNA UMBRĂREȘTI, JUDEȚUL GALAȚI”
TITULAR: KOROLIS SRL

	<p>Excepție fac numai lacurile sărate și cele alpine, situate în munți, la mari altitudini. Astfel, este o specie dulcicolă specifică bălților și porțiunilor de râu cu curs lent. Dependent pentru reproducere de scoicile unionide din genurile <i>Unio</i> și <i>Anodonta</i>; femela depune icrele în cavitatea branhială a scoicilor, unde se dezvoltă alevinii până la talia de 7-8 mm.</p> <p>Răspândit în întreaga Europa Centrală, în Europa Răsăriteană și în Asia Mică, el populează bazinele cu apă stătătoare sau apele lin curgătoare cu fund nisipos și nămol: lacuri, canale, iazuri, râuri lente.</p>
Cerințe de habitat	<p>Trăiește cu predilecție în râurile cu cursul lent și cu albia acoperită de pietriș, îi plac și locurile cu vegetație abundentă din brațele moarte sau din lacurile și bălțile de revărsare ale râurilor, unde înoată în grupuri, în orele târzii ale serii, precum și dimineața devreme, se aventurează și în zonele degajate ale apei, înotând tot în grupuri, dar în caz de pericol se refugiază rapid în locurile unde vegetația îi oferă posibilitatea să se ascundă.</p>



MEMORIU DE PREZENTARE pentru proiectul:
„LUCRĂRI DE AMENAJARE IAZ PISCICOL ÎN COMUNA UMBRĂREȘTI, JUDEȚUL GALAȚI”
TITULAR: KOROLIS SRL

	Distribuția speciei			
	Populația la nivelul ariei protejate	Prezență certă 300-600 indivizi		
	Perioade critice	Perioada de reproducere (primăvară-vară).		

Figura nr. 61. Distribuția speciei *Rhodeus sericeus amarus*



MEMORIU DE PREZENTARE pentru proiectul:
„LUCRĂRI DE AMENAJARE IAZ PISCICOL ÎN COMUNA UMBRĂREȘTI, JUDEȚUL GALAȚI”
TITULAR: KOROLIS SRL

Specie	Informație/Atribut	Descriere
<i>Sabanejewia aurata</i>	Cod Specie	1146 cod Natura 2000
	Denumirea științifică	<i>Sabanejewia aurata</i> , Filippi, 1865
	Denumirea populară	Zvârlugă aurie
	Descrierea speciei	<p>Pește de talie mică (până la 12 cm), cu corp alungit, aspect caracteristic oarecum „serpentiniform”(dar în genral mai înalt și mai gros ca la speciile genului <i>Cobitis</i>), gura mică, subterminală, cu 2 perechi de mustăți; un spin suborbital ascuțit. Pedunculul caudal cu creastă adipoasă dorsală(ceea ce o diferențiază de specia similară <i>S. romanica</i>, care nu are). Colorit de fond alb-gălbui sau galben-auriu, cu pete închise, brun-negricioase: un șir dorsal, apoi către laturi o zonă cu puncte sau pete mai mici și un rând de pete mai mari, mai apropiat de zona ventrală. La <i>S. bulgarica</i> numărul de pete este mai redus decât la celelalte două specii. La baza înotătoarei caudale, la partea dorsală, nu apare o pată reniformă neagră (prin aceasta diferențiindu-se de speciile de <i>Cobitis</i>).</p> <p>Corpul de înălțime variabilă, moderat comprimat lateral; 5-20 de pete dorsal, 5-17 laterale; mărimea și talia petelor laterale este foarte variabilă; septul din lungul musculaturii laterale nu este vizibil prin transparența tegumentului sau slab vizibil, dar niciodată nu apare ca o dungă longitudinal neagră și niciodată petele laterale nu se contopesc cu acest sept. La baza caudalei o pată dorsal și alta ventral mici; pata dorsal este vertical. Există o creastă adipoasă dorsal, uneori și una ventral. Spinul suborbital de grosime și lungime variabilă, ramurile sale diverg puternic.</p> <p>Ecologia speciei este puțin cunoscută, fiind răspândită de la munte, prin zona colinară, până la șes. Specie bentică reofilă care preferă zonele adânci, cu fund nisipos, pietros sau argilos. Reproducerea are loc în luna iunie.</p>
Cerințe de habitat	Specie bentică reofilă, răspândită de la munte, prin zona colinară, până la șes.	



MEMORIU DE PREZENTARE pentru proiectul:
„LUCRĂRI DE AMENAJARE IAZ PISCICOL ÎN COMUNA UMBRĂREȘTI, JUDEȚUL GALAȚI”
TITULAR: KOROLIS SRL

Distribuția speciei



Figura nr. 62. Distribuția speciei *Sabanejewia aurata*

Populația națională

Conform Cărții Roșii a Vertebratelor din România, efectivul probabil este de sute de mii de indivizi.

Perioade critice

Perioada de reproducere (primăvară-vară)

Specie

Informație/Atribut

Descriere



MEMORIU DE PREZENTARE pentru proiectul:
„LUCRĂRI DE AMENAJARE IAZ PISCICOL ÎN COMUNA UMBRĂREȘTI, JUDEȚUL GALAȚI”
TITULAR: KOROLIS SRL

<i>Zingel streber</i>	Cod Specie	1160 cod Natura 2000
	Denumirea științifică	<i>Zingel streber</i> , Siebold 1863
	Denumirea populară	Fusar, pietrar



MEMORIU DE PREZENTARE pentru proiectul:
„LUCRĂRI DE AMENAJARE IAZ PISCICOL ÎN COMUNA UMBRĂREȘTI, JUDEȚUL GALAȚI”
TITULAR: KOROLIS SRL

Descrierea speciei	<p>Pește de talie mică (până la 20 cm), cu corp alungit și cap mare, turtit dorso-ventral, gura mare, subterminală, 2 dorsale (prima cu spini, a doua cu radii divizate) relativ depărtate între ele. Asemănător cu <i>Zingel zingel</i>, de care se deosebește în primul rând prin pedunculul caudal mai lung și mai subțire cât și prin numărul mai mic de radii în prima dorsală (7-9, față de 13-15 la <i>Z. zingel</i>). Colorit dorsal brun-cenușiu-verzui, cu 5 benzi transversale negricioase (uneori fuzionând, mai ales cele din partea anterioară), ventral alb. Corpul alungit, fusiform; înălțimea maximă reprezintă 9-15% din lungimea corpului, iar grosimea este în general ceva mai mare decât înălțimea (excepție fac femelele umflate de icre) Profilul dorsal al corpului urcă lin, uniform și rectiliniu de la vârful botului până la inserția primei dorsale.</p> <p>Profilul ventral aproape plan. Capul turtit dorsoventral, mult mai lat decât înalt, privit de sus este triunghiular. Lungimea sa reprezintă 22-27% din cea a corpului. Ochii mici, situați în jumătatea anterioară a capului, privesc în sus. Diametrul lor reprezintă 3,8-5,8% din lungimea corpului, 16-23% din cea a capului, 77-102% din spațiul interorbital. Spațiul interorbital aproape plan, foarte ușor scobit. Botul obtuz, lat în partea posterioară, îngust în cea anterioară; lungimea sa formează 8,5-10,7% din cea a corpului și 36-43% din cea a capului. Gura inferioară, semilunară, mică, slab protractilă; deschiderea ei ajunge sub nara anterioară, marginea maxilarului sub nara posterioară, iar inserția mandibulei sub marginea anterioară a ochiului sau puțin mai anterior. Pedunculul caudal lung, subțire, rotund în secțiune; lungimea sa reprezintă 29-36% din cea a corpului, iar înălțimea minimă 2,8-6,7%. Spațiul predorsal reprezintă 32-36% din lungimea corpului. Dorsalele distanțate; prima se inserează deasupra marginii posterioare a bazei analei sau puțin în urma acesteia. Ambele dorsale triunghiulare, fiind înalte anterior, și înălțimea scăzând treptat spre partea posterioară. Pectoralele cu marginea retezată; lungimea lor formează 15-19% din cea a corpului. Ventralele falciforme mari (19-24% din lungimea corpului), se inserează în urma pectoralelor. Anala se inserează puțin înaintea dorsalei a doua. Anusul situat la mică distanță înaintea analei. Solzii mici, acoperă corpul în întregime, afară de fața ventrală de la jumătatea distanței dintre anus și baza ventralelor spre partea anterioară. Solzii se întind și pe fața dorsală a capului, până la nările anterioare precum și pe aparatul opercular, afară de marginea ventrală a acestuia. Linia laterală completă, perfect rectilinie. Specie bentică reofilă, preferând râuri colinare și de șes cu curs rapid și apă adâncă. Preferă zone cu fund de pietriș, nisip sau argilă.</p>
Cerințe de habitat	Specie bentică reofilă, răspândită de la munte, prin zona colinară, până la șes.



MEMORIU DE PREZENTARE pentru proiectul:
„LUCRĂRI DE AMENAJARE IAZ PISCICOL ÎN COMUNA UMBRĂREȘTI, JUDEȚUL GALAȚI”
TITULAR: KOROLIS SRL

	Distribuția speciei	
	Populația la nivelul ariei protejate	Prezență certă 30000-7000 indivizi
	Perioade critice	Perioada de reproducere (primăvară)

Figura nr. 63. Distribuția speciei *Zingel streber*

Specie	Informație/Atribut	Descriere
<i>Zingel zingel</i>	Cod Specie	1159 cod Natura 2000
	Denumirea științifică	<i>Zingel zingel</i> , L. 1758



MEMORIU DE PREZENTARE pentru proiectul:
„LUCRĂRI DE AMENAJARE IAZ PISCICOL ÎN COMUNA UMBRĂREȘTI, JUDEȚUL GALAȚI”
TITULAR: KOROLIS SRL

Denumirea populară	Fusarul mare, pietrar
Descrierea speciei	Pește de talie medie-mică (până la 50 cm), cu corp fusiform și cap mare, gura mare, subterminală, 2 dorsale (prima cu spini, a doua cu radii divizate) relativ depărtate între ele; pedunculul caudal scurt, gros, rotunjit în secțiune (prin aceasta diferind de specia similară genului <i>Z. streber</i> , ca și prin numărul mai mare de radii în prima dorsașă: 13.15, față de 7-9 la <i>Z. streber</i>). Colorit dorsal cafeniu-cenușiu, cu 5 benzi transverale negricioase indistincte sau transformate într-o marmorăție închisă, ventral gălbui. Corpul alungit, fusiform, aproape circular în secțiune; înălțimea maximă reprezintă 13-20% din lungimea corpului, iar grosimea 82-100% din înălțime. Capul oval, lungimea lui reprezintă 24-30% din lungimea corpului iar diametrul ochiului 4,4-5,9% din lungimea corpului, 15-21% din cea a capului și 60-86% din spațiul interorbital. Lungimea botului reprezintă 9-12% din cea a corpului și 36-42,5% din cea a capului. Pedunculul caudal mult mai gros decât la specia precedent și slab comprimată lateral în partea posterioară, ovoid în secțiune. Lungimea sa reprezintă 25-30% din lungimea corpului, iar înălțimea minimă 4,9-6,3%; această înălțime depășește simțitor grosimea pedunculului măsurată la nivelul înălțimii minime. Spațiul predorsal reprezintă 30-35% din lungimea corpului. Cele două înotătoare dorsal au baza mai lungă și sunt mai apropiate; ventralele mai scurte (15-20% din lungimea corpului). Fusarul mare este un pește de apă dulce, care trăiește în râurile mari și în Dunăre. Se găsește cu precădere în bazinul Dunării precum și în Delta Dunării și pe râurile mai mari Olt, Tisa, Someș, Mureș, Bega, Timiș, Argeș, Crișul Repede, Crișul Negru etc.), preferă zonele de pietriș sau nisip.
Cerințe de habitat	Preferă zonele cu apă adâncă și cu bental pietros, nisipos sau argilos. În bălțile zonelor inundabile intră doar accidental, în perioada viiturilor.



MEMORIU DE PREZENTARE pentru proiectul:
„LUCRĂRI DE AMENAJARE IAZ PISCICOL ÎN COMUNA UMBRĂREȘTI, JUDEȚUL GALAȚI”
TITULAR: KOROLIS SRL

	Distribuția speciei	 <p align="center">Figura nr. 64. Distribuția speciei <i>Zingel zingel</i></p>
	Populația la nivelul ariei protejate	prezență certă 5000-10000 indivizi
	Perioade critice	Perioada de reproducere (primăvară).



MEMORIU DE PREZENTARE pentru proiectul:
„LUCRĂRI DE AMENAJARE IAZ PISCICOL ÎN COMUNA UMBRĂREȘTI, JUDEȚUL GALAȚI”
TITULAR: KOROLIS SRL

Tabelul nr. 16. Specii de nevertebrate enumerate în anexa II a Directivei Consiliului 92/43/CEE, care sunt declarate în Formularul Standard al
 ROSCI0162

Specie	Informație/Atribut	Descriere
<i>Lucanus cervus</i>	Cod Specie	1083 cod Natura 2000
	Denumirea științifică	<i>Lucanus cervus</i> , Linnaeus, 1758
	Denumirea populară	Rădașcă
	Descrierea speciei	<p>Specia trăiește în păduri bătrâne de foioase, în special în pădurile de stejar, dar poate fi întâlnită și în zonele de stepă sau silvostepă. De asemenea, poate fi întâlnită în parcuri și grădini, zone urbane unde apare lemn mort. <i>Lucanus cervus</i> este o specie crepusculară, iar masculii adulți pot fi observați din luna mai până în luna august în căutarea femelelor, mai ales în serile calde de vară, când zboară spre lumină. Adulții trăiesc doar câteva săptămâni, perioadă în care are loc împerecherea.</p> <p>Asemenea multor altor specii de insecte, populațiile sunt formate din mai multe metapopulații. Astfel, fiecare populație din cadrul metapopulațiilor va fi diferită ca vârstă, caracteristici genetice, capacitate de adaptare la factori biotici și abiotici, deci fiecare dintre acestea va prezenta un risc diferit la extincție și va avea un răspuns diferit la efectele presiunii antropice. Această specie a fost introdusă în anexele actelor normative privind protecția mediului datorită scăderii efectivelor populației, precum și datorită pierderii habitatului preferat, fiind în plus o specie bioindicatoare deosebit de valoroasă, în măsură a semnaliza prezența arboretelor bătrâne. În cadrul proceselor de curățare a pădurilor prin înlăturarea materialului lemnos mort sau îmbătrânit, este necesar ca aceste măsuri să fie reconsiderate ținându-se cont de faptul că astfel se înlătură habitatul multor insecte xylofage. Este necesară de asemenea protejarea și conservarea biotopurilor caracteristice – păduri seculare de stejar, precum și protejarea arborilor bătrâni din pădurile de foioase.</p>
Cerințe de habitat	Este o specie caracteristică pădurilor seculare de stejar.	



MEMORIU DE PREZENTARE pentru proiectul:
„LUCRĂRI DE AMENAJARE IAZ PISCICOL ÎN COMUNA UMBRĂREȘTI, JUDEȚUL GALAȚI”
TITULAR: KOROLIS SRL

Distribuția speciei	
Populația la nivelul ariei protejate	Prezență 1000 indivizi
Perioade critice	Întrucât durata de dezvoltare a stadiului larvar în și sub lemnele putrede durează în medie 5 ani, orice extragere/relocare frecventă (mai ales anuală) și cvasitotală a lemnului mort (în special a trunchiurilor mari, aflate în stadiile 2-6 de descompunere) din păduri constituie principalul factor de risc în dispariția populațiilor. Tăierile masive (în special ale stejarilor bătrâni și scorburoși) conduc la fragmentarea habitatului, izolarea și în cele din urmă la extincția populațiilor. Sfârșitul lunii mai până spre mijlocul lunii iulie, reprezentând perioada de zbor și acuplare.
Informație/Atribut	Descriere

Figura nr. 65. Distribuția specie *Lucanus cervus*



MEMORIU DE PREZENTARE pentru proiectul:
„LUCRĂRI DE AMENAJARE IAZ PISCICOL ÎN COMUNA UMBRĂREȘTI, JUDEȚUL GALAȚI”
TITULAR: KOROLIS SRL

<i>Cod Specie</i>	1014 cod Natura 200
<i>Denumirea științifică</i>	Vertigo angustior, Jeffreys, 1830
<i>Denumirea populară</i>	Melc spiralat cu gură îngustă
<i>Descrierea speciei</i>	<p>Această specie, ajunge până la o dimensiune de 3 mm, fiind de regulă întâlniți indivizi în jurul dimensiunii de 2 mm, durata medie de viață fiind de 18 luni. Cochilia este de culoare maroniu-gălbuie, cu spirele orientate spre stânga (specie sinistrogiră), denticulația din proximitatea deschizăturii operculare fiind ușor de observat.</p> <p>Specia preferă zonele cu exces de umiditate, de unde lipsesc speciile lemnoase, arbustive sau o vegetație excesiv de luxuriantă, la nivelul cărora se mențin însă zone de băltire și de umbrire moderată de către specii ierboase de talie medie.</p> <p>Un mozaic de microhabitate la nivelul cărora se regăsesc bălți de mici dimensiuni reprezintă habitatul preferat al acestei specii. Deși este asociată zonelor umede, specia nu tolerează nivele de inundare prelungite sau cu ape foarte mari. Specia se regăsește într-o varietate mare de tipuri de habitate, cum ar fi: pajiști cu exces de umiditate, estuare, în mlaștini costiere, zone microdepressionare unde se acumulează apa și apar zone de (micro)băltire, doline, preferând în mod particular substraturile calcaroase și evitând mlaștinile acidofile cu Sphagnum sp.; multe din astfel de habitate întrunesc condițiile de definire ca habitate ce beneficiază de un statut de conservare.</p> <p>Pe perioadele de uscăciune, acest melc se retrage în sol, devenind absentă pe timpul verii de la nivelul majorității zonelor de unde aceasta apare de regulă. Un astfel de comportament reprezintă o adaptare extrem de valoroasă, existând o sincronizare cu speciile ce pășunează aceste zone. Astfel există o relație mutuală de coexistență: melcul utilizează pajiștile și zonele umede cu vegetație scundă, faciesurile fiind întreținute prin pășunare pe timpul verii.</p> <p>Cu toate acestea specia devine sensibilă la suprapășunare, terenul suferind de pe urma tasării, iar faciesurile de vegetație suferind distorsiuni profunde.</p> <p>Perioada scurtă de viață impune păstrarea ciclurilor reproductive de la an la an, inducerea unei categorii de impact ce afectează (micro)habitatele fiind în măsură a duce la dispariția speciei din peticele de habitate unde aceasta apare.</p>

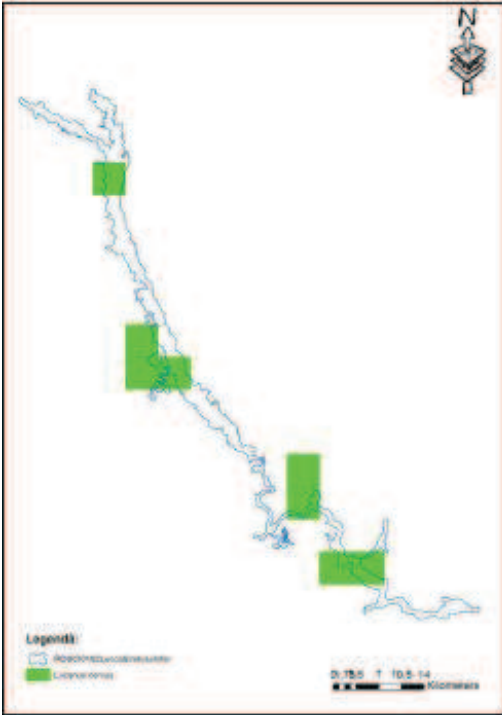

MEMORIU DE PREZENTARE pentru proiectul:
„LUCRĂRI DE AMENAJARE IAZ PISCICOL ÎN COMUNA UMBRĂREȘTI, JUDEȚUL GALAȚI”
TITULAR: KOROLIS SRL

	<i>Cerințe de habitat</i>	<p>Zone de (micro)habitate din jurul bălților, a zonelor de revărsare a râurilor, etc., apărând adeseori în zona benzii de ecoton din jurul cursurilor de ape sau a pajiștilor inundate periodic, cu vegetație nu foarte luxuriantă.</p> <p>Nișa spațială a speciei comportă două componente: o componentă de microhabitate umede și o componentă de habitate mai uscate, pe care le utilizează periodic în funcție de condițiile meteo-climatice: pe perioadele de revărsări, când habitatele umede sunt acoperite de apă, utilizează habitatele de regulă uscate ce devin în ac este perioade umede, iar în perioadele de uscăciune se retrage spre zonele mai umede unde regăsește condiții favorabile.</p> <p>Coexistența acestor două categorii de habitate la nivelul aceleiași zone este relativ rară, fapt ce conduce la o distribuție foarte localizată a speciei. Specia lipsește din zonele unde condițiile de habitat sunt întrunite parțial, apărând doar acolo unde există astfel de mozaicuri de microhabitate ce în plus își mențin perenitatea pe perioade foarte lungi.</p>
--	---------------------------	---

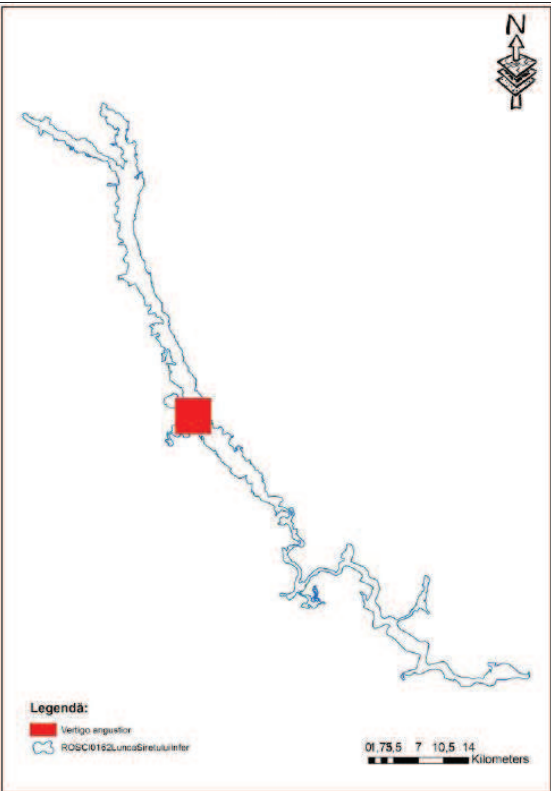

MEMORIU DE PREZENTARE pentru proiectul:
„LUCRĂRI DE AMENAJARE IAZ PISCICOL ÎN COMUNA UMBRĂREȘTI, JUDEȚUL GALAȚI”
TITULAR: KOROLIS SRL

	<i>Distribuția speciei</i>	 <p align="center">Figura nr. 66. Distribuția speciei <i>Vertigo angustior</i></p>
	<i>Populația la nivelul ariei protejate</i>	Nu există date
	<i>Perioade critice</i>	Factorii de declin ai acestei specii nu sunt bine individualizați. Una din cauzele diminuării drastice a populațiilor se pare că ar fi asociată instalării succesiunilor de vegetație induse de influențele antropice. Specia este destul de strict asociată comunităților de Iris/Carex, care în cazul distorsiunii ca urmare a umbririi de către specii invazive (în special Phalaris arundinacea) suferă modificări profunde, nișa ecologică a speciei fiind înlăturată.



MEMORIU DE PREZENTARE pentru proiectul:
„LUCRĂRI DE AMENAJARE IAZ PISCICOL ÎN COMUNA UMBRĂREȘTI, JUDEȚUL GALAȚI”
TITULAR: KOROLIS SRL

Informațiile cu privire la prezența și efectivele/suprafețele acoperite de specii și habitate de interes comunitar în zona obiectivului analizat au fost preluate, prin extrapolare, din studiile de teren efectuate pentru elaborarea Raportului privind monitorizarea biodiversității, aferent anului 2020 pentru obiectivul **„BALASTIERĂ – EXPLOATARE AGREGATE MINERALE”**, situat în extravilanul comunei Umbrărești, T22, P1, P2, P3, județul Galați, pentru care există autorizația de mediu nr. 252 din 17.10.2013, valabilă până la 16.10.2023, emisă de A.P.M. Galați, obiectiv aflat în vecinătatea perimetrului propus de KOROLIS SRL pentru înființarea iazului piscicol.

În zona de est a amplasamentului propus pentru amenajarea iazului piscicol de către KOROLIS SRL există un iaz piscicol în curs de execuție începând cu anul 2014, titularul activității fiind BALASCOND SRL.

BALASCOND SRL realizează monitorizarea biodiversității, conform prevederilor autorizației de mediu nr. 252 din 17.10.2013, emisă de Agenția pentru Protecția Mediului Galați, pentru desfășurarea activității de extracție a pietrișului și nisipului; extracția argilei și caolinului (cod CAEN Rev. 2 0812).

Programul de monitorizare a activității desfășurată în perimetrul de exploatare a agregatelor minerale din comuna Umbrărești, extravilan, Tarla 22, Parcela 1 (12400 mp), Tarla 22, Parcela 2 (92600mp), Tarla 22, Parcela 3 (40100mp), județul Galați, de către BALASCOND SRL, prevede monitorizarea speciilor de păsări enumerate în anexa I a Directivei Consiliului 2009/147/E și a speciilor de mamifere, amfibieni, reptile și de nevertebrate enumerate în anexa II a Directivei Consiliului 92/43/CEE.

Conform prevederilor din autorizația de mediu menționată mai sus, monitorizarea biodiversității se va realiza pentru toate speciile de interes comunitar menționate în formularele standard ale ROSPA0071/ROSCI0162 Lunca Siretului Inferior. În acest sens, se va monitoriza în permanență impactul activității titularului asupra speciilor și habitatelor care fac obiectul protecției din cele două arii protejate suprapuse cu identificarea oricărei modificări intervenite în areal și a măsurilor optime pentru menținerea integrității ariilor naturale protejate.

Proiectul nou propus de KOROLIS SRL constă în exploatarea agregatelor minerale (nisip și pietriș) din perimetrul de exploatare nou propus, având o suprafață de 73.141 mp.

Localizarea amplasamentului proiectului propus de KOROLIS SRL în raport cu obiectivul **„BALASTIERĂ – EXPLOATARE AGREGATE MINERALE”** în cadrul căruia este desfășurată activitatea de către BALASCOND SRL, este prezentată în imaginea de



MEMORIU DE PREZENTARE pentru proiectul:
„LUCRĂRI DE AMENAJARE IAZ PISCICOL ÎN COMUNA UMBRĂREȘTI, JUDEȚUL GALAȚI”
TITULAR: KOROLIS SRL

mai jos:



MEMORIU DE PREZENTARE pentru proiectul:
„LUCRĂRI DE AMENAJARE IAZ PISCICOL ÎN COMUNA UMBRĂREȘTI, JUDEȚUL GALAȚI”
TITULAR: KOROLIS SRL



Figura nr. 67. Localizarea proiectului analizat în raport cu iazul piscicol în execuție (titular BALASCOND SRL)

MEMORIU DE PREZENTARE pentru proiectul:
„LUCRĂRI DE AMENAJARE IAZ PISCICOL ÎN COMUNA UMBRĂREȘTI, JUDEȚUL GALAȚI”
TITULAR: KOROLIS SRL

Zona de studiu

Zona analizată este reprezentată de zona adiacentă perimetrului de exploatare precum și suprafețe de teren din vecinătate, cuprinzând și drumurile de exploatare existente în zonă.

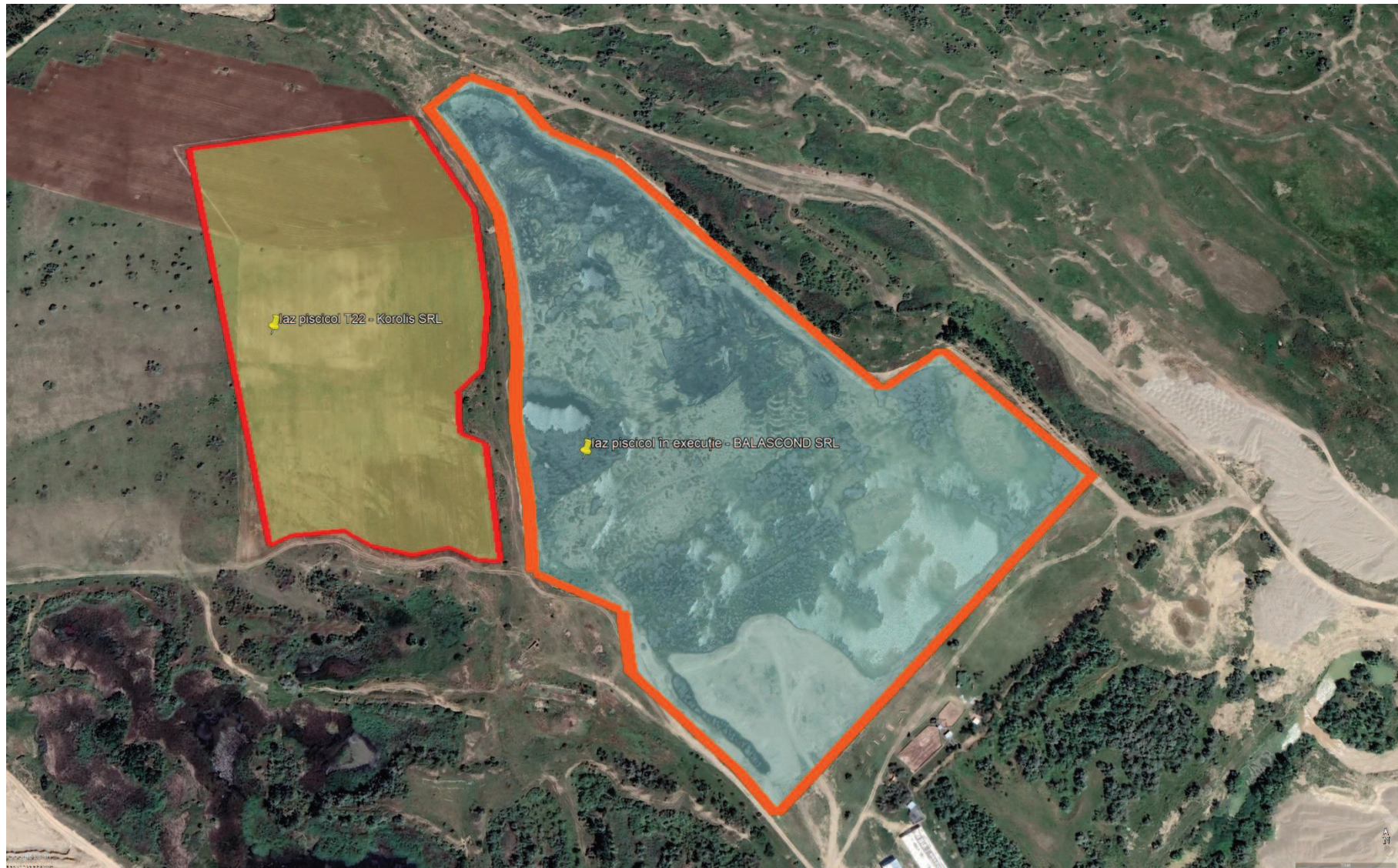
În vecinătatea perimetrului de exploatare Balascond au fost identificate mai multe stații de sortare-concasare agregate minerale.

Este necesar ca vecinătatea amplasamentului să fie inclusă în zona de studiu, deoarece potențialul impact asupra speciilor de păsări se poate extinde în afara limitelor acestuia. Spre exemplu, efectul de îndepărtare/eliminare a păsărilor prin deranjarea acestora la cuib (perioada de cuibărit) în timpul activității de excavare a agregatelor minerale și de transport la clienți se poate extinde pe o distanță de la câteva sute de metri până la câțiva kilometri, în afara limitelor obiectivului, în funcție atât de ecologia, cât și de vulnerabilitatea speciei.

Datele colectate de pe amplasament și din vecinătăți au fost completate cu alte date obținute în urma observațiilor efectuate în cadrul altor activități de monitorizare, realizate în zonă de către echipele de monitorizare DIVORI PREST SRL și DIVORI MEDIU EXPERT SRL.

Perioada de studiu

Pentru colectarea datelor referitoare la prezența/efectivele/suprafețele acoperite de specii și habitate de interes comunitar din zona de studiu au fost efectuate deplasări sistematice în teren.

Programul de monitorizare a speciilor de interes comunitar din zona de studiu cuprinde deplasări sistematice în teren, vizitele fiind intensificate în cele două perioade de migrație a păsărilor.

Prezentul memoriu de prezentare conține informațiile privind monitorizarea biodiversității, colectate pe parcursul anului 2020, ținându-se cont de perioadele optime în care se efectuează monitorizarea faunei, prezentate în figura următoare:



MEMORIU DE PREZENTARE pentru proiectul:
 „LUCRĂRI DE AMENAJARE IAZ PISCICOL ÎN COMUNA UMBRĂREȘTI, JUDEȚUL GALAȚI”
 TITULAR: KOROLIS SRL

Perioade optime in care se efectueaza monitorizarea faunei

Perioada favorabila
Perioada nefavorabila
Perioada de hibernare in adaposturi

Grupe fauna	Ian.	Feb.	Mar.	Apr.	Mai	Iun.	Iul.	Aug.	Sept.	Oct.	Nov.	Dec.
Nevertebrate	Green	Green	Green	Green	Purple	Purple	Purple	Purple	Green	Green	Green	Green
Amfibieni				Purple	Purple	Purple	Green	Green	Purple			
Reptile				Purple	Purple	Purple	Green	Purple	Purple			
Pasari cuibaritoare				Green	Purple	Purple	Purple		Green			
Pasari sedentare	Purple	Purple	Purple	Purple	Purple	Purple	Purple		Green	Green	Green	Green
Pasari de pasaj			Green	Purple	Green			Green	Purple	Green		

Figura nr. 68. Perioadele optime în care se realizează monitorizarea faunei

Detalii privind deplasările în teren efectuate pe parcursul anului 2020, pentru monitorizarea speciilor de interes comunitar sunt prezentate în tabelul următor:

Tabelul nr. 17. *Deplasările în teren efectuate pe parcursul anului 2020*

Luna	Ian.	Feb.	Mar.	Apr.	Mai	Iun.	Iul.	Aug.	Sept.	Oct.	Noi.	Dec.	Total
Nr. expediții	0	1	0	1	0	1	1	1	1	1	1	0	8
Nr. zile/expediție	0	1	0	1	0	1	1	1	1	1	1	0	8
Nr. total de zile	0	1	0	1	0	1	1	1	1	1	1	0	8

Metode de lucru

Colectarea datelor pentru speciile de păsări

Pentru monitorizarea speciilor de păsări s-a recurs la metoda observațiilor efectuate în puncte fixe și metoda transectelor.

Metoda observațiilor în puncte fixe presupune deplasarea la un anumit loc, ales anterior și vizitat periodic, de unde se efectuează observații asupra pasărilor un timp determinat de timp, după care se trece la alt punct. Evident rețeaua de puncte este întotdeauna aceeași în cadrul



MEMORIU DE PREZENTARE pentru proiectul:
„LUCRĂRI DE AMENAJARE IAZ PISCICOL ÎN COMUNA UMBRĂREȘTI, JUDEȚUL GALAȚI”
TITULAR: KOROLIS SRL

investigațiilor și perioada de timp este constantă. Avantajul acestei metode constă în faptul că observatorul are o capacitate de concentrare mai mare asupra pasărilor, timpul efectiv disponibil pentru identificare fiind mai mare și totodată, este mai facilă detectarea speciilor care stau de obicei ascunse.

Este necesar ca vecinătatea amplasamentului să fie inclusă în zona de studiu, deoarece potențialul impact asupra speciilor de păsări se poate extinde în afara limitelor acestuia. Spre exemplu, efectul de îndepărtare/eliminare a pasărilor prin deranjarea acestora la cuib (perioada de cuibărit) în timpul activității de extracție a agregatelor minerale se poate extinde pe o distanță de la câteva sute de metri până la câțiva kilometri, în afara limitelor proiectului, în funcție atât de ecologia, cât și de vulnerabilitatea speciei.

În cazul de față, au fost stabilite 4 puncte de observație, alese în așa fel încât să asigure o vizibilitate maximă asupra întregii suprafețe de interes. Durata de timp petrecută în fiecare punct a fost de 20 minute.

Metoda transectelor constă în parcurgerea unor trasee prestabilite de lungime cunoscută, și notarea tuturor exemplarelor observate de o parte și de alta a transectului. Poziționarea transectului se face ideal în mod randomizat. Însă, din motive de siguranță și facilitare, de obicei acestea sunt alese în funcție de anumite repere, de-a lungul unor râuri sau poteci, văi, cazuri în care este clar că principiul eșantionării randomizate este afectat. Alegerea transectelor trebuie să evite zonele de ecoton, iar în cazul ariilor heterogene trebuie să respecte principiile eșantionării proporționale. Lungimea este condiționată de dimensiunea și tipul habitatului investigat, relieful, heterogenitatea și dificultatea de parcurgere a terenului.

Amplasarea celor 4 puncte și a celor 2 transecte în raport cu perimetrul de exploatare agregate minerale Balascond este evidențiată în figurile următoare:



MEMORIU DE PREZENTARE pentru proiectul:
„LUCRĂRI DE AMENAJARE IAZ PISCICOL ÎN COMUNA UMBRĂREȘTI, JUDEȚUL GALAȚI”
TITULAR: KOROLIS SRL



Figura nr. 69. Localizarea punctelor de observație (Sursa: Google Earth)



MEMORIU DE PREZENTARE pentru proiectul:
„LUCRĂRI DE AMENAJARE IAZ PISCICOL ÎN COMUNA UMBRĂREȘTI, JUDEȚUL GALAȚI”
TITULAR: KOROLIS SRL



Figura nr. 70. Transect stabilit pentru monitorizare



MEMORIU DE PREZENTARE pentru proiectul:
„LUCRĂRI DE AMENAJARE IAZ PISCICOL ÎN COMUNA UMBRĂREȘTI, JUDEȚUL GALAȚI”
TITULAR: KOROLIS SRL

Pentru fiecare observație s-au înregistrat informații cu privire la specie, număr de indivizi și date privind condițiile meteo.

Identificările s-au realizat, fie direct pe teren cu ajutorul determinantului de specialitate, fie ulterior, recurgând la fotografiile efectuate în timpul monitorizării.

În vederea colectării eficiente a datelor au fost utilizate următoarele echipamente:

1. Binoclu CELESTRON 15X70;
2. Aparat foto NIKON, obiectiv 55-200 mm și obiectiv DSLR F5.6E ED VR;

Pentru determinarea speciilor de păsări identificate în teren s-au folosit următoarele:

Determinator păsări: Pasările Din Romania și Europa Determinator Ilustrat - Bertel Bruun Hakan Delin Lars Svensson.

În tabelele următoare sunt centralizate rezultatele monitorizării efectuate pe parcursul anului 2020 pentru fiecare punct și transect în parte.



MEMORIU DE PREZENTARE pentru proiectul:
„LUCRĂRI DE AMENAJARE IAZ PISCICOL ÎN COMUNA UMBRĂREȘTI, JUDEȚUL GALAȚI”
TITULAR: KOROLIS SRL

Tabelul nr. 18. *Rezultate monitorizare – Punct 1*

Nr. crt.	Denumire științifică	Denumire populară	Perioada de studiu							
			Februarie	Aprilie	Iunie	Iulie	August	Septembrie	Octombrie	Noiembrie
1	<i>Phalacrocorax carbo</i>	Cormoran mare	5	0	0	0	0	1	0	0
2	<i>Egretta alba</i>	Egreta mare	2	1	1	1	2	4	0	1
3	<i>Anas platyrhynchos</i>	Rață mare	55	3	0	30	1	0	0	25
4	<i>Cygnus olor</i>	Lebăda de vară	2	0	0	0	0	0	1	2
5	<i>Ardea cinerea</i>	Stârc cenușiu	1	0	0	4	0	0	0	0
6	<i>Carduelis carduelis</i>	Sticlete	8	0	0	0	0	0	0	0
7	<i>Larus argentatus</i>	Pescaruș argintiu	25	0	0	0	6	0	0	0
8	<i>Sterna hirundo</i>	Chiră de baltă	0	5	20	3	1	0	0	0
9	<i>Gallinula chloropus</i>	Găinușa de baltă	0	1	0	0	0	0	0	1
10	<i>Himantopus himantopus</i>	Piciorong	0	4	2	2	0	0	0	0
11	<i>Ardea cinerea</i>	Stârc cenușiu	0	1	0	0	0	0	0	0
12	<i>Vanellus vanellus</i>	Nagăț	0	2	0	0	0	0	0	0
13	<i>Cuculus canorus</i>	Cuc	0	0	1	0	0	0	0	0
14	<i>Turdus merula</i>	Mierla	0	0	2	0	0	0	0	0



MEMORIU DE PREZENTARE pentru proiectul:
„LUCRĂRI DE AMENAJARE IAZ PISCICOL ÎN COMUNA UMBRĂREȘTI, JUDEȚUL GALAȚI”
TITULAR: KOROLIS SRL

Nr. crt.	Denumire științifică	Denumire populară	Perioada de studiu							
			Număr de indivizi							
			Februarie	Aprilie	Iunie	Iulie	August	Septembrie	Octombrie	Noiembrie
15	<i>Larus minutus</i>	Pescăruș mic	0	0	7	0	0	0	0	0
16	<i>Recurvirostra avosetta</i>	Ciocîntors	0	0	4	0	0	0	0	0
17	<i>Riparia riparia</i>	Lăstun de mal	0	0	0	15	15	0	0	0
18	<i>Egretta garzetta</i>	Egretă mică	0	0	0	1	0	0	0	0
19	<i>Paser montanus</i>	Vrabia de câmp	0	0	0	0	5	0	5	0
20	<i>Pica pica</i>	Coțofană	0	0	0	0	1	0	0	2
21	<i>Corvus corone cornix</i>	Cioara grivă	0	0	0	0	0	2	0	0
22	<i>Galerida cristata</i>	Ciorârlan	0	0	0	0	0	0	0	2



MEMORIU DE PREZENTARE pentru proiectul:
„LUCRĂRI DE AMENAJARE IAZ PISCICOL ÎN COMUNA UMBRĂREȘTI, JUDEȚUL GALAȚI”
TITULAR: KOROLIS SRL

Tabelul nr. 19. Rezultate monitorizare – Punct 2

Nr. crt.	Denumire științifică	Denumire populară	Perioada de studiu							
			Februarie	Aprilie	Iunie	Iulie	August	Septembrie	Octombrie	Noiembrie
1	<i>Cygnus olor</i>	Lebădă de vară	2	0	0	0	0	0	0	2
2	<i>Larus argentatus</i>	Pescaruș argintiu	3	6	0	0	0	0	0	0
3	<i>Pica pica</i>	Coțofană	1	1	0	0	0	1	2	3
4	<i>Anas platyrhynchos</i>	Rață mare	30	4	10	10	5	4	0	30
5	<i>Ardea cinerea</i>	Stârc cenușiu	3	0	1	4	3	0	0	3
6	<i>Egretta alba</i>	Egreta mare	3	1	4	0	3	0	0	0
7	<i>Sterna hirundo</i>	Chira de baltă	0	2	20	4	4	0	0	0
8	<i>Himantopus himantopus</i>	Piciorong	0	4	2	2	1	0	0	0
9	<i>Phalacrocorax carbo</i>	Cormoran mare	0	4	1	0	0	0	0	0
10	<i>Larus minutus</i>	Pescăruș mic	0	1	20	0	0	0	0	0
11	<i>Vanellus vanellus</i>	Nagăț	0	1	0	0	0	0	0	0
12	<i>Hirundo rustica</i>	Rândunica	0	30	0	0	0	0	0	0
13	<i>Tringa ochropus</i>	Fluierar de zăvoi	0	1	0	0	0	0	0	0



MEMORIU DE PREZENTARE pentru proiectul:
„LUCRĂRI DE AMENAJARE IAZ PISCICOL ÎN COMUNA UMBRĂREȘTI, JUDEȚUL GALAȚI”
TITULAR: KOROLIS SRL

Nr. crt.	Denumire științifică	Denumire populară	Perioada de studiu							
			Număr de indivizi							
			Februarie	Aprilie	Iunie	Iulie	August	Septembrie	Octombrie	Noiembrie
14	<i>Riparia riparia</i>	Lăstun de mal	0	0	20	0	3	0	0	0
15	<i>Egretta garzetta</i>	Egretă mică	0	0	0	2	0	0	0	0
16	<i>Paser montanus</i>	Vrabia de câmp	0	0	0	3	0	10	0	0
17	<i>Carduelis carduelis</i>	Sticlete	0	0	0	0	0	5	0	0



MEMORIU DE PREZENTARE pentru proiectul:
„LUCRĂRI DE AMENAJARE IAZ PISCICOL ÎN COMUNA UMBRĂREȘTI, JUDEȚUL GALAȚI”
TITULAR: KOROLIS SRL

Tabelul nr. 20. *Rezultate monitorizare – Punct 3*

Nr. crt.	Denumire științifică	Denumire populară	Perioada de studiu							
			Februarie	Aprilie	Iunie	Iulie	August	Septembrie	Octombrie	Noiembrie
1	<i>Corvus frugilegus</i>	Cioară de semănătură	1	0	0	0	0	0	0	0
2	<i>Egretta alba</i>	Egreta mare	1	4	4	1	4	1	1	0
3	<i>Ardea cinerea</i>	Stârc cenușiu	3	0	6	4	4	0	2	0
4	<i>Sterna hirundo</i>	Chiră de baltă	0	10	20	0	3	0	0	0
5	<i>Anas platyrhynchos</i>	Rață mare	0	4	0	15	4	0	0	20
6	<i>Larus minutus</i>	Pescărușul mic	0	6	6	0	0	0	0	0
7	<i>Cuculus canorus</i>	Cuc	0	1	1	0	0	0	0	0
8	<i>Riparia riparia</i>	Lăstun de mal	0	15	0	3	5	0	0	0
9	<i>Motacilla alba</i>	Codobatura albă	0	2	0	2	2	0	0	2
10	<i>Vanellus vanellus</i>	Nagăț	0	4	3	0	0	0	0	0



MEMORIU DE PREZENTARE pentru proiectul:
„LUCRĂRI DE AMENAJARE IAZ PISCICOL ÎN COMUNA UMBRĂREȘTI, JUDEȚUL GALAȚI”
TITULAR: KOROLIS SRL

Nr. crt.	Denumire științifică	Denumire populară	Perioada de studiu							
			Număr de indivizi							
			Februarie	Aprilie	Iunie	Iulie	August	Septembrie	Octombrie	Noiembrie
11	<i>Himantopus himantopus</i>	Piciorong	0	0	2	1	0	0	0	0
12	<i>Egretta garzetta</i>	Egretă mică	0	0	0	3	0	0	0	0
13	<i>Motacilla flava</i>	Codobatura galbenă	0	0	0	1	0	0	0	0
14	<i>Carduelis carduelis</i>	Sticlete	0	0	0	1	0	20	0	0
15	<i>Columba palumbus</i>	Porumbel gulerat	0	0	0	0	4	0	0	0
16	<i>Pica pica</i>	Coțofană	0	0	0	0	1	1	0	0
17	<i>Corvus corone cornix</i>	Cioara grivă	0	0	0	0	0	0	3	1
18	<i>Cygnus olor</i>	Lebădă de vară	0	0	0	0	0	0	0	2



MEMORIU DE PREZENTARE pentru proiectul:
„LUCRĂRI DE AMENAJARE IAZ PISCICOL ÎN COMUNA UMBRĂREȘTI, JUDEȚUL GALAȚI”
TITULAR: KOROLIS SRL

Tabelul nr. 21. *Rezultate monitorizare – Punct 4*

Nr. crt.	Denumire științifică	Denumire populară	Perioada de studiu							
			Februarie	Aprilie	Iunie	Iulie	August	Septembrie	Octombrie	Noiembrie
1	<i>Cygnus olor</i>	Lebadă de vară	2	0	0	0	0	0	2	2
2	<i>Anas platyrhynchos</i>	Rața mare	10	0	0	15	0	0	15	10
3	<i>Pica pica</i>	Coțofană	1	0	0	1	0	2	2	1
4	<i>Cuculus canorus</i>	Cucul	0	4	0	0	0	0	0	0
5	<i>Sturnus vulgaris</i>	Graur	0	10	0	0	0	0	0	0
6	<i>Passer montanus</i>	Vrabie de câmp	0	15	0	0	0	15	0	0
7	<i>Sterna hirundo</i>	Chiră de baltă	0	0	8	5	3	0	0	0
8	<i>Larus minutus</i>	Pescărușul mic	0	0	1	0	0	0	0	0
9	<i>Egretta alba</i>	Egreta mare	0	0	3	0	0	0	1	1
10	<i>Vanellus vanellus</i>	Nagâț	0	0	2	0	0	0	0	0
11	<i>Corvus corone cornix</i>	Cioara grivă	0	0	2	0	0	1	0	0



MEMORIU DE PREZENTARE pentru proiectul:
„LUCRĂRI DE AMENAJARE IAZ PISCICOL ÎN COMUNA UMBRĂREȘTI, JUDEȚUL GALAȚI”
TITULAR: KOROLIS SRL

Nr. crt.	Denumire științifică	Denumire populară	Perioada de studiu							
			Număr de indivizi							
			Februarie	Aprilie	Iunie	Iulie	August	Septembrie	Octombrie	Noiembrie
12	<i>Egretta alba</i>	Egreta mare	0	0	0	1	0	0	0	0
13	<i>Ardea cinerea</i>	Stârc cenușiu	0	0	0	5	0	0	0	0
14	<i>Himantopus himantopus</i>	Piciorong	0	0	0	5	0	0	0	0
15	<i>Riparia riparia</i>	Lăstun de mal	0	0	0	6	15	0	0	0
16	<i>Columba palumbus</i>	Porumbel gulerat	0	0	0	0	2	0	6	0
17	<i>Motacilla alba</i>	Codobatura albă	0	0	0	0	1	0	0	0
18	<i>Corvus frugilegus</i>	Cioară de semănătură	0	0	0	0	0	1	0	0



MEMORIU DE PREZENTARE pentru proiectul:
„LUCRĂRI DE AMENAJARE IAZ PISCICOL ÎN COMUNA UMBRĂREȘTI, JUDEȚUL GALAȚI”
TITULAR: KOROLIS SRL

Tabelul nr. 22. *Rezultate monitorizare – Transect 1*

Nr. crt.	Denumire științifică	Denumire populară	Perioada de studiu							
			Februarie	Aprilie	Iunie	Iulie	August	Septembrie	Octombrie	Noiembrie
1	<i>Pica pica</i>	Coțofană	1	0	0	2	2	1	2	2
2	<i>Larus argentatus</i>	Pescăruș argintiu	4	4	0	0	0	0	0	0
3	<i>Galerida cristata</i>	Ciocârlan	1	0	0	0	0	0	0	0
4	<i>Corvus corone cornix</i>	Cioară grivă	2	0	0	0	1	0	0	2
5	<i>Cuculus canorus</i>	Cuc	0	1	2	0	0	0	0	0
6	<i>Passer montanus</i>	Vrabie de câmp	0	15	0	0	0	0	0	0
7	<i>Buteo Buteo</i>	Șorecar	0	1	0	0	0	0	0	0
8	<i>Hirundo rustica</i>	Rândunica	0	3	0	0	0	0	0	0
9	<i>Egretta alba</i>	Egreta mare	0	0	1	0	0	0	0	0
10	<i>Larus minutus</i>	Pescăruș mic	0	0	2	0	0	0	0	0
11	<i>Lanius collurio</i>	Sfâncioc roșiatic	0	0	2	0	0	0	0	0



MEMORIU DE PREZENTARE pentru proiectul:
„LUCRĂRI DE AMENAJARE IAZ PISCICOL ÎN COMUNA UMBRĂREȘTI, JUDEȚUL GALAȚI”
TITULAR: KOROLIS SRL

12	<i>Riparia riparia</i>	Lăstun de mal	0	0	3	1	0	10	0	0
13	<i>Upupa epops</i>	Pupăza	0	0	0	2	0	0	0	0
14	<i>Acrocephalus arundinaceus</i>	Lăcar mare	0	0	0	1	0	0	0	0
15	<i>Anas platyrhynchos</i>	Rața mare	0	0	0	0	1	0	0	0
16	<i>Motacilla alba</i>	Codobatura albă	0	0	0	0	0	1	0	0
17	<i>Phoenicurus ochrurus</i>	Codroș de munte	0	0	0	0	0	0	1	0
18	<i>Corvus frugilegus</i>	Cioară de semănătură	0	0	0	0	0	0	1	0



MEMORIU DE PREZENTARE pentru proiectul:
„LUCRĂRI DE AMENAJARE IAZ PISCICOL ÎN COMUNA UMBRĂREȘTI, JUDEȚUL GALAȚI”
TITULAR: KOROLIS SRL

Tabelul nr. 23. *Rezultate monitorizare – Transect 2*

Nr. crt.	Denumire științifică	Denumire populară	Perioada de studiu							
			Număr de indivizi							
			Februarie	Aprilie	Iunie	Iulie	August	Septembrie	Octombrie	Noiembrie
1	<i>Buteo buteo</i>	Șorecar	1	0	0	0	0	0	0	0
2	<i>Anas platyrhynchos</i>	Rața mare	7	0	2	0	0	1	0	10
3	<i>Corvus corone cornix</i>	Cioară grivă	1	0	0	0	3	0	0	1
4	<i>Sturnus vulgaris</i>	Grauri	0	150	8	0	0	0	0	0
5	<i>Cuculus canorus</i>	Cuc	0	1	0	0	0	0	0	0
6	<i>Riparia riparia</i>	Lăstun de mal	0	50	15	3	0	0	0	0
10	<i>Upupa epops</i>	Pupăza	0	0	1	0	0	0	0	0
13	<i>Vanellus vanellus</i>	Nagăț	0	0	2	20	0	0	0	0
14	<i>Sterna hirundo</i>	Chiră de baltă	0	0	10	0	0	0	0	0
17	<i>Phalacrocorax carbo</i>	Cormoran mare	0	0	1	2	0	0	0	0



MEMORIU DE PREZENTARE pentru proiectul:
„LUCRĂRI DE AMENAJARE IAZ PISCICOL ÎN COMUNA UMBRĂREȘTI, JUDEȚUL GALAȚI”
TITULAR: KOROLIS SRL

Nr. crt.	Denumire științifică	Denumire populară	Perioada de studiu							
			Februarie	Aprilie	Iunie	Iulie	August	Septembrie	Octombrie	Noiembrie
18	<i>Passer montanus</i>	Vrabie de câmp	0	0	3	0	0	3	50	0
19	<i>Larus minutus</i>	Pescăruș mic	0	0	2	0	0	0	0	0
20	<i>Motacilla alba</i>	Codobatura albă	0	0	0	3	4	10	0	0
21	<i>Ardea cinerea</i>	Stârc cenușiu	0	0	0	2	0	0	1	0
22	<i>Corvus frugilegus</i>	Cioară de semănătură	0	0	0	2	0	0	0	0
23	<i>Pica pica</i>	Coțofană	0	0	0	1	1	2	2	2
24	<i>Ciconia ciconia</i>	Barză albă	0	0	0	0	1	0	0	0
25	<i>Cygnus olor</i>	Lebăda de vară	0	0	0	0	0	0	2	2
26	<i>Egretta alba</i>	Egretă mare	0	0	0	0	0	0	0	1
27	<i>Charadrius dubius</i>	Prundăraș gulerat mic	0	0	0	1	0	0	0	0
28	<i>Merops apiaster</i>	Prigorie	0	0	0	2	0	0	0	0



MEMORIU DE PREZENTARE pentru proiectul:
„LUCRĂRI DE AMENAJARE IAZ PISCICOL ÎN COMUNA UMBRĂREȘTI, JUDEȚUL GALAȚI”
TITULAR: KOROLIS SRL

Din observațiile realizate în cele 4 puncte de observație și pe traseul celor două transecte, putem concluziona că numărul speciilor de păsări observate nu este foarte mare, speciile fiind componente ale faunei specifice din zonele agricole, pășunilor și zonelor umede.

Pe terenurile deschise cu vegetație stepică au fost identificate specii de păsări caracteristice zonei de stepă și specii comune sau ubicviste, cum sunt: *Pica pica*, *Corvus frugilegus*, *Passer montanus*.

Au fost observate specii de păsări enumerate în anexa I a Directivei Consiliului 2009/147/EC, pentru care s-a declarat Aria Specială de Protecție Avifaunistică ROSPA0071 Lunca Siretului Inferior, respectiv *Egretta alba*, *Sterna hirundo*, *Himantopus himantopus*, *Larus minutus*, *Recurvirostra avosetta*.

În timpul deplăsărilor din teren au fost observați indivizi aparținând genului *Anas sp.*, *Cygnus olor*, *Phalacrocorax carbo* sau *Vanellus vanellus*.



Figura nr. 71. *Sterna hirundo* (Chira de baltă) – punct 1 monitorizare, data: 30.04.2020



Figura nr. 72. *Himantopus himantopus* (Pinciorong) punct 2 monitorizare, data: 05.06.2020



Figura nr. 73. *Ardea cinerea* (Stârc cenușiu) – punct 3 monitorizare, data: 06.08.2020



Figura nr. 74. *Egretta alba* (egretă mare) – punct 4 monitorizare, data: 17.07.2020



MEMORIU DE PREZENTARE pentru proiectul:
„LUCRĂRI DE AMENAJARE IAZ PISCICOL ÎN COMUNA UMBRĂREȘTI, JUDEȚUL GALAȚI”
TITULAR: KOROLIS SRL

Colectarea datelor pentru speciile de amfibieni și reptile

Pentru identificarea speciilor de amfibieni și reptile au fost folosite metode active, respectiv transecte vizuale, căutări active și cercetarea habitatelor de reproducere din zonă.

Principala metodă de studiu care a fost utilizată o constituie metoda transectelor vizuale deoarece au cea mai largă utilizare peste o gamă largă de habitate și ușurință mare de implementare. Alte beneficii includ:

(1) impact scăzut comparativ cu metodele standard care necesită săpat sau curățarea resturilor;

(2) nu reprezintă nici un pericol pentru animalele studiate;

(3) funcționează într-o varietate de habitate, atât ecosisteme terestre, cât și acvatice.

Astfel, transectele vizuale reprezintă o metodă centrală foarte bună pentru studiul amfibienilor și reptilelor, deși are o rată de detecție scăzută, în funcție de efortul depus și ecosistemul investigat. Prin creșterea efortului de studiu se poate atinge o rată mai ridicată de detecție, în funcție de necesitate.

Observatorii au monitorizat cu atenție zona, vegetația, îndepărtând obiectele întâlnite în cale, cum ar fi pietre și bolovani pe care apoi le așază la loc. Observatorii s-au deplasat într-un ritm minim de 50 de metri la fiecare 10 minute. Animalele observate au fost notate.

Pentru fiecare detecție s-au notat următoarele informații: specie, tipul detecției, tip de substrat, prezența surselor de apă, imagini fotografice.

Un interes deosebit s-a acordat speciilor de amfibieni și reptile menționate în Formularul Standard al ariei protejate.

Materiale folosite pentru determinarea speciilor de amfibieni și reptile sunt:

- Aparat NIKON, obiectiv 55-200 mm și obiectiv 18-55mm;
- Determinator amfibieni: Amfibienii din România - Ghid de teren, Dan Cogălniceanu, 2002;
- Pentru determinarea reptilelor s-au folosit surse web: www.tiborsos.webs.com; www.animale-salbatice.ro; www.info-delta.ro.

În cursul deplasărilor în teren, nu au fost observate specii de amfibieni și reptile enumerate în anexa II a Directivei Consiliului 92/43/ menționate în formularul standard al sitului de interes comunitar ROSCI0162 Lunca Siretului Inferior.

Colectarea datelor pentru speciile de nevertebrate

Din punctul de vedere al faunei de nevertebrate, în zona supusă monitorizării au fost



MEMORIU DE PREZENTARE pentru proiectul:
„LUCRĂRI DE AMENAJARE IAZ PISCICOL ÎN COMUNA UMBRĂREȘTI, JUDEȚUL GALAȚI”
TITULAR: KOROLIS SRL

inventariate specii din mai multe grupe taxonomice.

În urma vizitelor în teren, concluzionăm că zona se caracterizează prin prezența unui număr destul de mare de specii comune de nevertebrate, prezente sporadic, în funcție de tipul de habitat.

- Gasteropodele (melci) sunt reprezentate de specii comune ca *Helix lucorum*, toate prezente în fâșiile de vegetație seminaturală de pe terenurile din zonă. Toate aceste specii sunt extrem de tolerante la impactul antropic, având o răspândire largă.
- Insectele reprezintă cel mai important grup de nevertebrate întâlnite în zonă. Speciile de insecte aparțin principalelor ordine de insecte terestre:

- Odonata (libelule) – acestea se aglomerează în zonele în care există hrană, uneori la distanțe mari de sursele de apă, astfel încât prezența lor în zona monitorizată nu este una neobișnuită. Faptul că în zonă există habitate unde se pot dezvolta o serie de insecte antropofile (în special diptere), favorizează indirect prezența odonatelor.

- Orthopterele (lăcuste, cosași, greieri) sunt reprezentate în zonă prin specii comune, care pot dezvolta uneori populații importante, mai ales în zonele de la limita culturilor, unde mai există benzi înguste de vegetație naturală. În tipurile de habitate descrise pot să apară specii ca *Phaneroptera falcata*, *Tettigonia viridissima*, *Gryllus campestre* – greierele de câmp.

- Coleopterele pot fi reprezentate prin specii relativ puține. Ca urmare, gândacii sunt reprezentați în habitate ca cel analizat prin specii de carabide și scarabeide; coleopterele sunt reprezentate de asemenea prin specii comune cum ar fi *Coccinella septempunctata* (buburuza).

- Lepidopterele sunt reprezentate în zonă de specii comune precum specii din genul *Pieris sp.* sau *Polyommatus sp.*

- Homopterele (cicade, păduchi de plante) sunt reprezentate de asemenea prin specii comune atât în zonele cu vegetație naturală sau seminaturală (*Cicadella sp.*, *Cercopsis sp.*) cât și din specii antropofile, prezente pe plante de cultură, mai ales dintre afide.

- Himenopterele (viespi, albine, bondari, furnici). Speciile de plante din zonele de la marginea culturilor atrag de regulă un număr însemnat de himenoptere, între care se remarcă specii de albine solitare, alături de albine domestice, bondari și viespi, toate caracteristice pentru habitatele din proximitatea stației de sortare - concasare cât și în zonele antropizate din vecinătatea acestora.

- Diptera (muște, țânțari). Dipterele sunt reprezentate de specii caracteristice zonelor antropizate. Muștele sunt cele mai comune în locuri antropizate toate legate de substanțe organice de origine menajeră.



MEMORIU DE PREZENTARE pentru proiectul:
„LUCRĂRI DE AMENAJARE IAZ PISCICOL ÎN COMUNA UMBRĂREȘTI, JUDEȚUL GALAȚI”
TITULAR: KOROLIS SRL

Putem afirma deci că nu au fost evidențiate elemente de interes conservativ, lista de specii fiind alcătuită din specii comune.

În cursul deplasărilor în teren, nu au fost observate specii de nevertebrate enumerate în anexa II a Directivei Consiliului 92/43/ menționate în formularul standard a sitului de interes comunitar ROSCI0162 Lunca Siretului Inferior.

Colectarea datelor pentru speciile de mamifere

În ceea ce privește speciile de mamifere care intră în componența zonei monitorizate sunt specifice ecosistemelor de tip stepic și silvostepic.

Pentru majoritatea speciilor de mamifere este caracteristic un anumit mod de organizare a populației, legat de folosirea teritoriului unde se adăpostesc și își procură hrana. În cadrul diferitelor culturi agricole, indivizii unei specii ocupă un anumit sector, unde individul își are cuibul și își desfășoară activitatea zilnică (Hamar, Sutova, 1964).

În timpul deplasărilor din teren au fost observați indivizi aparținând genului *Lepus europaeus* și *Vulpes vulpes*.

In cursul deplasărilor in teren, nu au fost observate specii enumerate în anexa II a Directivei Consiliului 92/43/ menționate în formularul standard al sitului de interes comunitar ROSCI0162 Lunca Siretului Inferior.

13.3.1. Prezența și suprafețe acoperite de habitate de interes comunitar în zona proiectului

Perimetrul de exploatare propus pentru înființarea iazului piscicol este situat pe malul stâng al râului Siret, în primul nivel de terasă, în apropierea contactului dintre acest nivel de terasă și terasa înaltă, pe teritoriul administrativ al satului Condrea, comuna Umbrărești, în T22, P 100, 101, 102, având numărul cadastral 111 997.

Din punct de vedere administrativ, amplasamentul proiectului se află în satul Condrea, comuna Umbrărești, județul Galați.

Din punct de vedere fizico-geografic, amplasamentul este situat în marea unitate geomorfologică Câmpia Română, în terasa malului stâng al râului Siret, în apropierea contactului dintre acest nivel de terasă și terasa înaltă.

Din punct de vedere hidrografic, proiectul analizat este localizat în bazinul hidrografic al râului Siret, pe cursul de apă al râului Siret, cod cadastral XII.12.00.00.00.00, corp de apă subteran ROSI05 Câmpia Siretului Inferior.



MEMORIU DE PREZENTARE pentru proiectul:
„LUCRĂRI DE AMENAJARE IAZ PISCICOL ÎN COMUNA UMBRĂREȘTI, JUDEȚUL GALAȚI”
TITULAR: KOROLIS SRL

Digul de apărare mal stâng al râului Siret se află în apropierea perimetrului, zona fiind neinundabilă.

Din punct de vedere geomorfologic, zona în care este situat perimetrul de exploatare Umbrărești se află în Câmpia Tecuci, o câmpie de terase, acoperită de loess și dune de nisip.

În vecinătatea proiectului studiat au fost identificate următoarele tipuri de habitate de interes comunitar:

- **91F0 - Păduri mixte cu *Quercus robur*, *Ulmus laevis*, *Fraxinus excelsior* sau *Fraxinus angustifolia*, din lungul marilor râuri (*Ulmenion minoris*);**
- **92A0 - Zăvoaie cu *Salix alba* și *Populus alba*.**

Amplasamentul proiectului „LUCRĂRI DE AMENAJARE IAZ PISCICOL ÎN COMUNA UMBRĂREȘTI, JUDEȚUL GALAȚI” nu se suprapune tipurilor de habitate de interes comunitar pentru care a fost declarată aria naturală protejată de interes comunitar ROSCI0162 Lunca Siretului Inferior.

13.4. Justificarea dacă proiectul propus nu are legătură directă cu sau nu este necesar pentru managementul conservării ariei naturale protejate de interes comunitar

Planul de management stabilește responsabilitățile implementării măsurilor speciale de management urmărind conservarea elementelor de interes conservativ și utilizarea durabilă a valorilor ariei naturale protejate, reglementând activitatea administratorului și a autorităților așa cum este precizat în articolul 21, alineatul 6 din Ordonanța de urgență a Guvernului numărul 57/2007 privind regimul ariilor naturale protejate, conservarea habitatelor naturale, a florei și faunei sălbatice, cu modificările și completările ulterioare.

Planul de management este un instrument important pentru a atrage atenția asupra importanței naturii și a resurselor naturale pentru dezvoltarea comunităților și a necesității menținerii acestora pentru generațiile viitoare.

Planul de management al ariei naturale protejate constituie un cadru stabil de integrare a problemelor de conservare și protecție a habitatelor și speciilor de interes conservativ, a peisajului natural și antropic, cu cele ale dezvoltării sociale și economice și se dorește a fi un instrument ce facilitează colaborarea între instituțiile care gestionează resursele naturale și umane ale acestui spațiu.

Planul de management reprezintă un document ce coordonează și reglementează folosirea resurselor din spațiul ariei protejate, precum și construcția și gestionarea amenajării necesare



MEMORIU DE PREZENTARE pentru proiectul:
„LUCRĂRI DE AMENAJARE IAZ PISCICOL ÎN COMUNA UMBRĂREȘTI, JUDEȚUL GALAȚI”
TITULAR: KOROLIS SRL

susținerii comunităților umane.

Planul stă la baza acțiunilor custodelui și se constituie ca document de referință pentru planificarea tuturor activităților de pe teritoriul ariilor naturale protejate.

Responsabilitatea implementării planului de management revine custodelui ariei naturale protejate și se realizează în baza planificării activității descrise în prezentul document. Custodele se va asigura că activitățile care intră în responsabilitatea altor instituții se încadrează în prevederile planului de management și nu contravin obiectivelor acestui document. În aceste cazuri, custodele are rol definitoriu în stabilirea unor relații de colaborare cu instituțiile/organizațiile respective și definirea modului în care acestea își organizează activitățile care au impact direct sau indirect asupra ariei naturale protejate.

Custodele ariei naturale protejate armonizează, ori de câte ori va fi necesar, planul de management al ROSPA0071 Lunca Siretului Inferior și ariile naturale protejate suprapuse, cu modificările ulterioare survenite în legislația națională sau comunitară.

Aria Specială de Protecție Avifaunistică ROSPA0071 Lunca Siretului Inferior și Situl de Importanță Comunitară ROSCI0162 Lunca Siretului Inferior au fost preluate în custodie începând cu anul 2010 și până în anul 2018 de către Asociația pentru Conservarea Biodiversității Biologice Focșani.

La momentul elaborării prezentului studiu, cele două arii naturale protejate de interes comunitar nu sunt administrate de un custode desemnat.

Autoritatea responsabilă cu managementul ariilor naturale protejate peste care se suprapune proiectul propus de KOROLIS SRL este AGENȚIA NAȚIONALĂ PENTRU ARII NATURALE PROTEJATE, în conformitate cu prevederile Legii nr. 95/2016 privind înființarea Agenției Naționale pentru Arii Naturale Protejate și pentru modificarea Ordonanței de Urgență nr. 57/2007 privind regimul ariilor naturale protejate, conservarea habitatelor naturale, a florei și faunei sălbatice, ale Hotărârii nr. 997/2016 privind organizarea și funcționarea Agenției Naționale pentru Arii Naturale Protejate și privind modificarea și completarea anexei nr. 12 la H.G. nr. 1705/2006 pentru aprobarea inventarului centralizat al bunurilor din domeniul public al statului și ale O.U.G. nr. 90/2016 privind stabilirea unor măsuri pentru asigurarea managementului ariilor naturale protejate, cu modificările și completările ulterioare.

Planul de Management pentru aria protejată Lunca Siretului Inferior, document care conține acțiunile și măsurile necesare pentru diminuarea presiunilor și amenințărilor, a fost elaborat de către ACDB în perioada 2013-2015, în calitate de custode al ariei naturale protejate de interes comunitar ROSPA0071 Lunca Siretului Inferior.



MEMORIU DE PREZENTARE pentru proiectul:
„LUCRĂRI DE AMENAJARE IAZ PISCICOL ÎN COMUNA UMBRĂREȘTI, JUDEȚUL GALAȚI”
TITULAR: KOROLIS SRL

Proiectul propus nu are legătură directă și nu este necesar pentru managementul conservării ariilor naturale protejate de interes comunitar ROSPA0071 Lunca Siretului Inferior și ROSCI0162 Lunca Siretului Inferior.

13.5. Estimarea impactului potențial al proiectului asupra speciilor și habitatelor din aria naturală protejată de interes comunitar

În perioada de implementare, impactul generat este cauzat în principal de emisiile de zgomot și vibrații generate de motoarele utilajelor, echipamentelor și mijloacelor de transport utilizate pentru lucrările de amenajare a proiectului propus. Ceea ce poate conduce la o mutare temporară, la scară locală, a speciilor din zona propusă pentru amplasarea proiectului către zonele din jur care oferă condiții mai bune de viața, numite habitate „receptori”.

În urma analizei caracteristicilor mediului din zona amplasamentului propus s-a constatat că în perioada de implementare a proiectului propus va fi perturbată neesențial activitatea speciilor terestre din cauza realizării lucrărilor de exploatare, specii care își vor modifica temporar rutele obișnuite pentru a evita zona de exploatare. Impactul negativ neesențial va fi generat în special de lucrările de amenajare a iazului piscicol prin extragerea resurselor minerale.

În ceea ce privește vegetația de pe amplasament, aceasta se situează la limita dintre habitat seminatural și habitat degradat din cauze naturale, preponderent, însă antropice. Vegetația aparține în cea mai mare parte pajiștilor stepice cu graminee și diverse ierburi xerofile, determinate de condițiile de climă, precum și de substratul geologic alcătuit din loess în cea mai mare parte.

Elementele xerofile au pătruns din stepele orientale euro – asiatice cum sunt: colilia, ruscuța, măturica etc. În afară de aceste asociații de vegetație stepică, mai sunt răspândite asociații vegetale derivate sau secundare, care rezistă la pășunat și se instalează ușor pe terenurile degradate.

Având în vedere că amplasamentul cercetat nu constituie o zonă în care să fie prezente specii floristice de interes conservativ/ interes național sau specii rare, coroborat cu concluziile Raportului de monitorizare a biodiversității, aferent anului 2020 elaborat pentru un perimetru de exploatare din imediata vecinătate a amplasamentului propus, considerăm că potențialul impact generat de desfășurarea activității în cadrul proiectului „LUCRĂRI DE AMENAJARE IAZ PISCICOL ÎN COMUNA UMBRĂREȘTI, JUDEȚUL GALAȚI” este negativ neesențial și de scurtă durată.

În perioada de exploatare, impactul generat va fi pozitiv, prin crearea unor habitate de



MEMORIU DE PREZENTARE pentru proiectul:
„LUCRĂRI DE AMENAJARE IAZ PISCICOL ÎN COMUNA UMBRĂREȘTI, JUDEȚUL GALAȚI”
TITULAR: KOROLIS SRL

odihnă și de hrănire.

Toate efectele potențiale asupra mediului sunt analizate pentru a se determina valoarea impactului final.

Evaluarea semnificației impactului s-a realizat pe baza următorilor indicatori-cheie cuantificabili:

Tabelul nr. 24. Indicatori-cheie cuantificabili

Indicatori-cheie cuantificabili	ROSCI0162 Lunca Siretului Inferior	ROSPA0071 Lunca Siretului Inferior
Procentul din suprafața habitatului care va fi pierdut	Procentul din suprafața totală a habitatului ROSCI0162, ce va fi pierdut prin implementarea proiectului propus va fi de aproximativ 0,03% (procent obținut prin raportarea suprafeței de teren ce urmează să se excaveze – 73.141 m ² la suprafața ROSCI0162 – 24.980.6 ha).	Procentul din suprafața totală a habitatului ROSPA0071, ce va fi pierdut prin implementarea proiectului propus va fi de aproximativ 0,02% (procent obținut prin raportarea suprafeței de teren ce urmează să se excaveze – 73.141 m ² la suprafața ROSPA0071 – 37.479.5 ha).
Procentul care va fi pierdut din suprafețele habitatelor folosite pentru necesitățile de hrană, odihnă și reproducere ale speciilor de interes comunitar	Nu este cazul. Prin implementarea proiectului propus nu vor exista pierderi ale suprafețelor habitatelor folosite pentru necesitățile de hrană, odihnă și reproducere ale speciilor de interes comunitar.	Nu este cazul. Prin implementarea proiectului propus nu vor exista pierderi ale suprafețelor habitatelor folosite pentru necesitățile de hrană, odihnă și reproducere ale speciilor de interes comunitar.
Fragmentarea habitatelor de interes comunitar (exprimată în procente)	Nu este cazul.	Nu este cazul.
Durata sau persistența fragmentării	Nu este cazul	Nu este cazul.



MEMORIU DE PREZENTARE pentru proiectul:
„LUCRĂRI DE AMENAJARE IAZ PISCICOL ÎN COMUNA UMBRĂREȘTI, JUDEȚUL GALAȚI”
TITULAR: KOROLIS SRL

Indicatori-cheie cuantificabili	ROSCI0162 Lunca Siretului Inferior	ROSPA0071 Lunca Siretului Inferior
Durata sau persistența perturbării speciilor de interes comunitar, distanța față de aria naturală protejată de interes comunitar	Durata perturbării speciilor de interes comunitar afectate de implementarea proiectului coincide cu durata de implementare a proiectului propus. Perturbarea nu va fi continuă. Amplasamentul proiectului se suprapune integral ariei naturale protejate de interes comunitar ROSCI0162.	Durata perturbării speciilor de interes comunitar afectate de implementarea proiectului coincide cu durata de implementarea a proiectului propus. Perturbarea nu va fi continuă. Amplasamentul proiectului se suprapune integral ariei naturale protejate de interes comunitar ROSPA0071.
Schimbările în densitatea populațiilor (nr. de indivizi/suprafață)	În perioada de implementare a proiectului se va modifica densitatea speciilor din zonă, dar nu prin mortalitate, ci prin deplasarea spre alte zone situate în imediata vecinătate. În perioada de funcționare nu vor apărea modificări în densitatea speciilor de interes comunitar.	În perioada de implementare a proiectului se va modifica densitatea speciilor din zonă, dar nu prin mortalitate, ci prin deplasarea spre alte zone situate în imediata vecinătate. În perioada de funcționare nu vor apărea modificări în densitatea speciilor de interes comunitar.
Scara de timp pentru înlocuirea speciilor/ habitatelor afectate de implementarea proiectului propus	Nu este cazul.	Nu este cazul.



MEMORIU DE PREZENTARE pentru proiectul:
„LUCRĂRI DE AMENAJARE IAZ PISCICOL ÎN COMUNA UMBRĂREȘTI, JUDEȚUL GALAȚI”
TITULAR: KOROLIS SRL

Indicatori-cheie cuantificabili	ROSCI0162	ROSPA0071
	Luca Siretului Inferior	Luca Siretului Inferior
Indicatori chimici-cheie care pot determina modificări legate de resursele de apă sau de alte resurse naturale, care pot determina modificarea funcțiilor ecologice ale unei arii naturale protejate de interes comunitar	Nu se vor produce modificări ale funcțiilor ecologice ale ariei naturale protejate de interes comunitar.	Nu se vor produce modificări ale funcțiilor ecologice ale ariei naturale protejate de interes comunitar.

Pentru o vizualizare foarte bună asupra impactului proiectului propus asupra biodiversității generate de implementarea, exploatarea și dezafectarea proiectului propus s-au folosit metode matriceale.

Tabelul nr. 25. Estimarea impactului în faza de implementare a proiectului

Obiectiv	Biodiversitate					
	Habitat	Amfibieni și reptile	Nevertebrate	Pești	Avifaună	Mamifere
Perimetrul de exploatare Umbrărești	-	-	-	0	-	-

Tabelul nr. 26. Estimarea impactului în faza de operare a proiectului

Obiectiv	Biodiversitate					
	Habitat	Amfibieni și reptile	Nevertebrate	Pești	Avifaună	Mamifere
Iaz piscicol	0	+	+	0	++	0



MEMORIU DE PREZENTARE pentru proiectul:
„LUCRĂRI DE AMENAJARE IAZ PISCICOL ÎN COMUNA UMBRĂREȘTI, JUDEȚUL GALAȚI”
TITULAR: KOROLIS SRL

Tabelul nr. 27. Estimarea impactului în faza de dezafectare a proiectului

Obiectiv	Biodiversitate					
	Habitate	Amfibieni și reptile	Nevertebrate	Pești	Avifaună	Mamifere
Iaz piscicol	-	-	-	0	-	-

Legendă:

- impact negativ nesemnificativ

0 impact neutru

+ impact pozitiv nesemnificativ

++ impact pozitiv semnificativ

13.5.1. Estimarea impactului potențial al proiectului asupra speciilor de interes comunitar

Estimarea impactului potențial al proiectului asupra speciilor de păsări enumerate în anexa I a Directivei Consiliului 2009/147/EC, menționate în Formularul Standard al Ariei de Protecție Specială Avifaunistică ROSPA0071 Lunca Siretului Inferior

- *Alcedo atthis* (pescărușul albastru)
 - în principiu specia este afectată de lucrări hidrotehnice care conduc la modificarea malurilor îndeosebi la îndepărtarea vegetației spontane, dar ținând cont de preferințele speciei față de habitat nu anticipăm un impact negativ semnificativ asupra speciei cauzat de dezvoltarea proiectului; este o pasăre caracteristică zonelor umede, reprezentate de râuri, canale, lacuri cu apă dulce și zonelor de coasta cu apă salmastră; este prezentă acolo unde apa este curată și asigură o vizibilitate bună asupra peștilor, fiind o specie indicatoare a calității apei; populează luncile râurilor și pâraielor cu apă curată și curgere lentă și lacurile a căror maluri prezintă vegetație abundentă; în timpul iernii preferă țărmurile mai deschise, hrănindu-se în estuare și în zonele cu prundiș; conform datelor din planul de management al ariei naturale protejate ROSPA0071 Lunca Siretului Inferior, în zona analizată populația este estimată la 0 – 4 indivizi; specia nu a fost observată în zona studiată în timpul deplasărilor pe teren efectuate în anul 2020;



MEMORIU DE PREZENTARE pentru proiectul:
„LUCRĂRI DE AMENAJARE IAZ PISCICOL ÎN COMUNA UMBRĂREȘTI, JUDEȚUL GALAȚI”
TITULAR: KOROLIS SRL

- *Anthus campestris* (fâsă de câmp)
 - activitatea obiectivului de investiții analizat nu determină o reducere a arealului de hrănire a acestei specii și nici nu afectează zonele de cuibărit; nu anticipăm un impact negativ semnificativ cauzat de dezvoltarea proiectului în populația speciei; specia folosește ROSPA0071 Lunca Siretului Inferior pentru cuibărit și creștere a puilor dar și pentru odihnă și hrană în perioadele de pasaj; nu există date care să confirme prezența speciei în zona amplasamentului studiat;
- *Aquila pomarina* (acvilă țipătoare mică)
 - amplasamentul obiectivului analizat nu reprezintă un habitat propice acestei specii, ea fiind o specie caracteristică zonelor împădurite; zonele învecinate pot fi utilizate ocazional de specie pentru căutarea hranei; populația acestei specii nu poate fi afectată semnificativ din cauza activității propuse deoarece poate fi întâlnită doar ocazional în zona obiectivului analizat; specia folosește ROSPA0071 Lunca Siretului Inferior pentru cuibărit și creștere a puilor dar și pentru odihnă și hrană în perioadele de pasaj; nu există date care să confirme prezența speciei în zona amplasamentului studiat;
- *Ardea purpurea* (stârc roșu)
 - amplasamentul pe care se propune exploatarea agregatelor minerale nu face parte din habitatele frecventate de această specie; este o pasăre specifică bălților cu stufărișuri mari; cuibărește în colonii împreună cu alte specii de stârci și cormorani dar și în colonii formate numai din stârci roșii; pentru pescuit, alege bălți cu apă mică și bogate în plante acvatice de suprafață, iar în perioada cuibăritului vânează și pe uscat; specia are prezență ocazională în zona obiectivului analizat, conform datelor din planul de management integrat al ROSPA0071 Lunca Siretului Inferior; specia nu a fost observată în zona studiată în timpul deplasărilor pe teren efectuate în anul 2020; nu anticipăm un impact negativ semnificativ cauzat de dezvoltarea proiectului în populația speciei;
- *Ardeola ralloides* (stârc galben)
 - amplasamentul obiectivului analizat nu reprezintă un habitat propice acestei specii, ea fiind întâlnită în zone acvatice cu vegetație densă; conform datelor din planul de management, la nivelul ROSPA0071 Lunca Siretului Inferior, populația acestei specii este nerezidentă – care utilizează aria naturală protejată pentru



MEMORIU DE PREZENTARE pentru proiectul:
„LUCRĂRI DE AMENAJARE IAZ PISCICOL ÎN COMUNA UMBRĂREȘTI, JUDEȚUL GALAȚI”
TITULAR: KOROLIS SRL

reproducere (5-10 perechi) și pentru odihnă și/sau hrănire (10-50 indivizi); specia nu a fost observată în zona studiată în timpul deplasărilor pe teren efectuate în anul 2020; nu anticipăm un impact negativ semnificativ cauzat de dezvoltarea proiectului în populația speciei;

- *Aythya nyroca* (rața roșie)
 - habitatul preferat de această specie nu este prezent în zona amplasamentului, fiind reprezentat de zone umede cu lacuri și bălți întinse; conform datelor din planul de management, la nivelul ROSPA0071 Lunca Siretului Inferior, populația acestei specii este nerezidentă – care utilizează aria naturală protejată pentru reproducere (5-10 perechi) și pentru odihnă și/sau hrănire (50-100 indivizi); specia nu a fost observată în zona studiată în timpul deplasărilor pe teren efectuate în anul 2020; activitățile care se vor desfășura în vederea amenajării iazului piscicol propus nu vor determina o diminuare a populației acestei specii și nici nu vor afecta zonele de cuibărit; ținând cont de preferințele speciei față de condițiile de habitat, atât pentru hrănire, cât și pentru cuibărit se poate estima că specia poate fi prezentă în zonele învecinate amplasamentului proiectului;
- *Branta ruficollis* (gâscă cu gât roșu)
 - amplasamentul obiectivului analizat nu reprezintă un habitat propice acestei specii, ea fiind o specie caracteristică zonelor de tundră siberiană; zonele învecinate pot fi utilizate ocazional de specie pentru căutarea hranei; populația acestei specii nu poate fi afectată semnificativ din cauza activității propuse deoarece poate fi întâlnită doar ocazional în zona obiectivului analizat; specia folosește ROSPA0071 Lunca Siretului Inferior pentru cuibărit și creștere a puilor dar și pentru odihnă și hrană în perioadele de pasaj; nu există date care să confirme prezența speciei în zona amplasamentului studiat;
- *Buteo rufinus* (șorecar mare)
 - activitatea obiectivului de investiții analizat nu determină o reducere a arealului de hrănire a acestei specii și nici nu afectează zonele de cuibărit; nu anticipăm un impact negativ semnificativ cauzat de dezvoltarea proiectului în populația speciei; specia folosește ROSPA0071 Lunca Siretului Inferior pentru cuibărit și creștere a puilor dar și pentru odihnă și hrană în perioadele de pasaj; nu există date care să confirme prezența speciei în zona amplasamentului studiat;
- *Chlidonias hybridus* (chirighița cu obraz alb)



MEMORIU DE PREZENTARE pentru proiectul:
„LUCRĂRI DE AMENAJARE IAZ PISCICOL ÎN COMUNA UMBRĂREȘTI, JUDEȚUL GALAȚI”
TITULAR: KOROLIS SRL

– activitatea obiectivului de investiții analizat nu va afecta populația acestei specii, nefiind prezentă pe amplasamentul supus analizei deoarece zona nu oferă condiții caracteristice de habitat; este o pasăre oaspete de vara ce se regăsește în preajma oricărui luciu de apă care îi poate oferi hrana; specia utilizează o varietate mare de habitate ale zonelor umede dar preferă mlaștinile apelor curgătoare și ochiurile de apă din câmpiile inundabile, în special dacă regiunile învecinate sunt pășunate de vite sau cabaline; cuibărește pe vegetație emergentă din apă sau pe plauri; bălțile aflate în imediata vecinătate pot fi utilizate ocazional de specie în căutarea hranei; activitatea propusă nu poate genera un impact semnificativ asupra acestei specii; la nivelul obiectivului analizat specia are prezență ocazională; în timpul deplasărilor pe teren efectuate în anul 2020 specia nu a fost observată în zona studiată;

- *Chlidonias niger* (chirighița neagră)

- amplasamentul obiectivului analizat nu reprezintă un habitat propice acestei specii; zonele învecinate pot fi utilizate ocazional de specie pentru căutarea hranei; este o specie prezentă în cea mai mare parte a continentului european; cuibărește în colonii mici, așezate pe vegetație acvatică, în zone cu apă având adâncime mică (1-2 m); la nivelul obiectivului analizat specia are prezență ocazională; în timpul deplasărilor pe teren efectuate în anul 2020 specia nu a fost observată în zona studiată; populația acestei specii nu poate fi afectată semnificativ din cauza activității propuse deoarece poate fi întâlnită doar ocazional în zona obiectivului analizat;

- *Ciconia ciconia* (barza albă)

– activitatea obiectivului studiat nu determină o reducere a arealului de hrănire a populației acestei specii și nici nu afectează zonele de cuibărit; este o specie caracteristică pășunilor umede și zonelor mlaștinoase; specia interacționează cel mai mult cu populația umană, fiind prezentă în majoritatea localităților din țară, cu excepția zonelor montane; specia are prezență ocazională în zona obiectivului analizat, dar în zonele învecinate există mai multe zone de cuibărit și creștere a puilor; specia a fost observată în zona studiată în timpul deplasărilor pe teren efectuate în anul 2020, în vecinătatea perimetrului de exploatare propus; datorită adaptării la viață în zonele antropizate și faptului că specia cuibărește pe șure, case, coșuri, pomi, ruine sau stânci, implementarea proiectului nu are un impact



MEMORIU DE PREZENTARE pentru proiectul:
„LUCRĂRI DE AMENAJARE IAZ PISCICOL ÎN COMUNA UMBRĂREȘTI, JUDEȚUL GALAȚI”
TITULAR: KOROLIS SRL

negativ semnificativ asupra speciei și nu se pune problema scăderii efectivului acestei specii;

- *Circus aeruginosus* (erete de stuf)
 - amplasamentul obiectivului analizat nu reprezintă un habitat propice acestei specii, ea fiind o specie caracteristică zonelor umede în care abundă stuful; este o specie caracteristica zonelor umede în care abunda stuful; se hrănește cu păsări și oua, pui de iepuri, rozătoare mici, broaște, insecte mai mari și uneori pești; la nivelul obiectivului analizat specia are prezență ocazională; specia nu a fost observată în zona studiată în timpul deplasărilor pe teren efectuate în anul 2020; zonele învecinate pot fi utilizate ocazional de specie pentru căutarea hranei; populația acestei specii nu poate fi afectată semnificativ din cauza activității propuse deoarece poate fi întâlnită doar ocazional în zona obiectivului analizat;
- *Coracias garrulus* (dumbrăveancă)
 - activitatea obiectivului de investiții analizat nu determină o reducere a arealului de hrănire a acestei specii și nici nu afectează zonele de cuibărit; specia folosește ROSPA0071 Lunca Siretului Inferior pentru cuibărit și creștere a puilor dar și pentru odihnă și hrană în perioadele de pasaj, iar populația este estimată la 1 pereche, conform datelor din planul de management; nu anticipăm un impact negativ semnificativ cauzat de dezvoltarea proiectului în populația speciei; specia nu a fost observată în zona studiată în timpul deplasărilor pe teren efectuate în anul 2020;
- *Crex crex* (cristel de câmp)
 - habitatul preferat de această specie nu este prezent în zona amplasamentului, specia preferând zonele umede și culturile agricole; specia este absentă la nivelul ariei naturale protejate ROSPA0071 Lunca Siretului Inferior întrucât are cerințe de habitat diferite față de cele existente în aria naturală protejată; nu anticipăm un impact negativ semnificativ cauzat de dezvoltarea proiectului în populația speciei;
- *Cygnus cygnus* (lebădă de iarnă)
 - este o specie caracteristica zonelor arctice cuibărind pe lacuri înconjurate de vegetație; populează în principal zone cu vegetație palustră densă și mlăștinoase; conform datelor din planul de management al ROSPA0071, în zona studiată populația acestei specii are o reprezentativitate mare, fiind estimată la 50 - 100 indivizi; habitatul preferat de această specie nu este prezent în zona



MEMORIU DE PREZENTARE pentru proiectul:
„LUCRĂRI DE AMENAJARE IAZ PISCICOL ÎN COMUNA UMBRĂREȘTI, JUDEȚUL GALAȚI”
TITULAR: KOROLIS SRL

amplasamentului, specia preferând zonele umede cu lacuri și bălți întinse; în timpul deplasărilor pe teren efectuate în anul 2020 specia nu a fost observată în zona studiată; nu anticipăm un impact negativ semnificativ cauzat de dezvoltarea proiectului în populația speciei;

- *Dryocopus martius* (ciocănitoarea neagră)
 - amplasamentul obiectivului analizat nu reprezintă un habitat propice acestei specii, ea fiind o specie caracteristică pădurilor de foioase, de amestec și conifere cu arbori ajunși la maturitate; zonele învecinate pot fi utilizate ocazional de specie pentru căutarea hranei; populația acestei specii nu poate fi afectată semnificativ din cauza activității propuse deoarece poate fi întâlnită doar ocazional în zona obiectivului analizat; conform datelor din planul de management, specia folosește ROSPA0071 Lunca Siretului Inferior pentru odihnă și hrană în sezonul hiemal; specia este posibil cuibăritoare în Rezervația Naturală Lunca Siretului; specia nu a fost observată în zona studiată în timpul deplasărilor pe teren efectuate în anul 2020;

- *Egretta alba* (egreta mare)
 - este o pasăre cu un caracter gregar mai puțin accentuat, care cuibărește destul de rar în stufărișuri, mlaștini, delte și lagune; poate fi întâlnită, de asemenea, și în regiuni cu ape puțin adânci; conform datelor din planul de management, la nivelul ROSPA0071 Lunca Siretului Inferior, populația acestei specii este nerezidentă ucigătoare – care utilizează aria naturală protejată pentru reproducere (10-15 perechi), pentru odihnă și/sau hrănire (50-100 indivizi) și pentru iernat (10-15 indivizi); specia a fost observată de mai multe ori pe parcursul anului 2020; deși a fost observată în vecinătatea obiectivului studiat, activitatea obiectivului de investiții analizat nu se suprapune peste un habitat preferat de această specie; temporar se poate utiliza bălțile din vecinătatea amplasamentului, dar nu anticipăm un impact negativ semnificativ cauzat de dezvoltarea proiectului în populația acestei specii;

- *Egretta garzetta* (egreta mică)
 - activitatea obiectivului de investiții analizat nu se suprapune peste un habitat preferat de această specie; preferă zonele mlăștinoase, cu apa limpede și puțin adâncă unde poate pescui în voie; poate fi regăsită și pe malul râurilor, fluviilor,



MEMORIU DE PREZENTARE pentru proiectul:
„LUCRĂRI DE AMENAJARE IAZ PISCICOL ÎN COMUNA UMBRĂREȘTI, JUDEȚUL GALAȚI”
TITULAR: KOROLIS SRL

lacurilor sărate etc; stilul de viață este strâns legat de prezenta apei; când nu este la pescuit, egretă se odihnește pe grinduri, în zonele de stufăriș sau în copacii pitici și deși de pe marginea apei (în special sălcii); conform datelor din planul de management al ROSPA0071 Lunca Siretului Inferior, la nivelul obiectivului analizat specia se află în pasaj, populația fiind estimată la 1-10 indivizi; specia a fost observată în zona studiată în timpul deplasărilor pe teren efectuate în anul 2020; temporar se poate hrăni în zonele adiacente perimetrului de exploatare propus, dar nu anticipăm un impact negativ semnificativ cauzat de dezvoltarea proiectului în populația speciei;

- *Falco vespertinus* (vânturel de seară)

- activitatea obiectivului de investiții analizat nu determină o reducere a arealului de hrănire a acestei specii și nici nu afectează zonele de cuibărit; nu anticipăm un impact negativ semnificativ cauzat de dezvoltarea proiectului în populația speciei; specia folosește ROSPA0071 Lunca Siretului Inferior pentru cuibărit și creștere a puilor dar și pentru odihnă și hrană în perioadele de pasaj; nu există date care să confirme prezența speciei în zona amplasamentului studiat;

- *Gavia arctica* (cufundar polar)

- amplasamentul obiectivului analizat nu reprezintă un habitat propice acestei specii, ea fiind o specie acvatică; zonele învecinate pot fi utilizate ocazional de specie pentru căutarea hranei; populația acestei specii nu poate fi afectată semnificativ din cauza activității propuse deoarece poate fi întâlnită doar ocazional în zona obiectivului analizat; specia folosește ROSPA0071 Lunca Siretului Inferior pentru cuibărit și creștere a puilor dar și pentru odihnă și hrană în perioadele de pasaj; nu există date care să confirme prezența speciei în zona amplasamentului studiat;

- *Gelochelidon nilotica* (pescăriță rătăitoare)

- amplasamentul obiectivului analizat nu reprezintă un habitat propice acestei specii, ea fiind întâlnită în zone acvatice cu vegetație densă; bălțile din vecinătatea amplasamentului pot fi utilizate ocazional de specie pentru căutarea hranei; populația acestei specii nu poate fi afectată semnificativ din cauza activității propuse; conform datelor din planul de management al ariei naturale protejate ROSPA0071 Lunca Siretului Inferior, populația este estimată la 5 – 10 indivizi la nivelul ariei naturale protejate; cea mai apropiată zonă de distribuție a speciei se



MEMORIU DE PREZENTARE pentru proiectul:
„LUCRĂRI DE AMENAJARE IAZ PISCICOL ÎN COMUNA UMBRĂREȘTI, JUDEȚUL GALAȚI”
TITULAR: KOROLIS SRL

află la o distanță de aproximativ 7 km față de amplasamentul analizat; de asemenea, specia nu a fost observată în zona studiată în timpul deplasărilor pe teren efectuate în anul 2020;

- *Glareola pratincola* (ciovlică ruginie)
 - în zona analizată nu a fost identificată această specie, preferând zonele umede cu lacuri și bălți întinse; baliile din vecinătatea amplasamentului pot fi utilizate ocazional de specie pentru căutarea hranei; nu anticipăm un impact negativ semnificativ cauzat de dezvoltarea proiectului; conform datelor din planul de management al ariei naturale protejate ROSPA0071 Lunca Siretului Inferior, populația este estimată la 10 – 14 indivizi la nivelul ariei naturale protejate; cea mai apropiată zonă de distribuție a speciei se află la o distanță de aproximativ 17 km față de amplasamentul studiat; de asemenea, specia nu a fost observată în zona studiată în timpul deplasărilor pe teren efectuate în anul 2020;
- *Haliaetus albicilla* (codalb)
 - activitatea obiectivului studiat nu determină o diminuare a populației acestei specii și nici nu afectează zonele de cuibărit; nu anticipăm un impact negativ semnificativ cauzat de dezvoltarea proiectului; specia folosește ROSPA0071 Lunca Siretului Inferior pentru cuibărit și creștere a puilor dar și pentru odihnă și hrană în perioadele de pasaj; nu există date care să confirme prezența speciei în zona amplasamentului studiat;
- *Ixobrychus minutus* (stârc pitic)
 - amplasamentul obiectivului analizat nu reprezintă un habitat propice acestei specii, ea fiind o specie caracteristică zonelor cu vegetație densă în regiuni mlăștinoase; este o specie specifică zonelor umede cu maluri acoperite de stuf și răchita, unde cuibărește în perechi izolate; la nivelul obiectivului analizat specia are prezență ocazională; conform datelor din planul de management, la nivelul ROSPA0071 Lunca Siretului Inferior, populația acestei specii este nerezidentă ucigătoare – care utilizează aria naturală protejată pentru reproducere (20-25 perechi) și pentru odihnă și/sau hrănire (50-100 indivizi); populația acestei specii nu poate fi afectată semnificativ din cauza activității propuse deoarece poate fi întâlnită doar ocazional în zona obiectivului analizat; specia nu a fost observată în zona studiată în timpul deplasărilor pe teren efectuate în anul 2020;
- *Lanius collurio* (sfrâncioc roșiatic)



MEMORIU DE PREZENTARE pentru proiectul:
„LUCRĂRI DE AMENAJARE IAZ PISCICOL ÎN COMUNA UMBRĂREȘTI, JUDEȚUL GALAȚI”
TITULAR: KOROLIS SRL

– activitatea obiectivului studiat nu determină o diminuare a populației acestei specii și nici nu afectează zonele de cuibărit; deoarece specia utilizează o varietate mare de habitate ale zonelor umede, dar, preferă terenurile agricole, mărginite de vegetație spontană se poate aprecia că specia ar putea fi prezentă în zonele învecinate amplasamentului supus analizei; conform datelor din planul de management al ROSPA0071 Lunca Siretului Inferior, specia folosește zona obiectivului analizat și zonele adiacente pentru cuibărit, populația fiind estimată la 10-50 perechi și pentru pasaj, populația fiind estimată la 10-50 indivizi; specia a fost observată în zona studiată în timpul deplasărilor pe teren efectuate în anul 2020; temporar se poate hrăni în zonele adiacente perimetrului de exploatare propus, dar nu anticipăm un impact negativ semnificativ cauzat de dezvoltarea proiectului în populația speciei;

- *Lanius minor* (sfrâncioc cu frunte neagră)

– activitatea obiectivului studiat nu determină o diminuare a populației acestei specii și nici nu afectează zonele de cuibărit; deoarece specia utilizează o varietate mare de habitate, dar preferă terenuri agricole și pășuni, construindu-și cuibul în arbori se poate aprecia faptul că ar putea fi prezentă în zonele învecinate ale amplasamentului analizat; la nivelul obiectivului analizat specia are prezență ocazională; conform datelor din planul de management, la nivelul ROSPA0071 Lunca Siretului Inferior, populația acestei specii este nerezidentă – care utilizează aria naturală protejată pentru reproducere (20-35 perechi) și pentru odihnă și/sau hrănire (100-200 indivizi); specia nu a fost observată în zona studiată în timpul deplasărilor pe teren efectuate în anul 2020; nu anticipăm un impact negativ semnificativ cauzat de dezvoltarea proiectului în populația speciei;

- *Larus minutus* (pescăruș mic)

– este o specie caracteristică zonelor umede reprezentate de lacuri bogate în stuf, mlaștini sau coaste lagunare cu apă salmastră sau marină; preferă pentru cuibărit mlaștinile și bălțile cu apă puțin adâncă unde își construiește cuibul în colonii sau izolat; la nivelul obiectivului analizat specia se află în pasaj, populația fiind estimată la 0-10 indivizi; specia a fost observată de mai multe ori în zona studiată în timpul deplasărilor pe teren efectuate în anul 2020; deși a fost observată în vecinătatea obiectivului studiat, activitatea obiectivului de investiții analizat nu se suprapune peste un habitat preferat de această specie; temporar poate utiliza



MEMORIU DE PREZENTARE pentru proiectul:
„LUCRĂRI DE AMENAJARE IAZ PISCICOL ÎN COMUNA UMBRĂREȘTI, JUDEȚUL GALAȚI”
TITULAR: KOROLIS SRL

bălțile din vecinătatea amplasamentului, dar nu anticipăm un impact negativ semnificativ cauzat de dezvoltarea proiectului în populația acestei specii;

- *Lullula arborea* (ciocârlie de pădure)
 - amplasamentul obiectivului analizat nu reprezintă un habitat propice acestei specii, ea fiind o specie caracteristică zonelor deschise din pădurile de foioase sau conifere; populația acestei specii nu poate fi afectată semnificativ din cauza activității propuse deoarece poate fi întâlnită doar ocazional în zona obiectivului analizat; specia folosește ROSPA0071 Lunca Siretului Inferior pentru cuibărit și creștere a puilor dar și pentru odihnă și hrană în perioadele de pasaj; nu există date care să confirme prezența speciei în zona amplasamentului studiat;
- *Nycticorax nycticorax* (stârc de noapte)
 - preferă regiunile cu mlaștini și bălți dar este frecvent prezent și în apropierea apelor încet curgătoare (râuri, canale); populează zone deschise cu arbuști și arbori rari, liziere, crânguri și dumbrăvi; preferă zone cu microrelief caracteristic, respectiv cu microclimat cald; specia folosește zonele adiacente obiectivului analizat pentru cuibărit, populația fiind estimată la 1-3 perechi și pentru pasaj, populația fiind estimată la 10-20 indivizi; în zona amplasamentului nu a fost identificată această specie în timpul deplasărilor pe teren efectuate în anul 2020; temporar se poate hrăni în bălțile existente în vecinătatea amplasamentului; nu anticipăm un impact negativ semnificativ cauzat de dezvoltarea proiectului în populația speciei;
- *Pelecanus onocrotalus* (pelican comun)
 - conform datelor din planul de management, la nivelul ROSPA0071 Lunca Siretului Inferior, populația acestei specii este estimată la 100-200 indivizi la nivelul ariei naturale, mai exact la nivelul Rezervației Naturale Balta Tălăbasca, suprapuse ROSPA0071, la aprox. 50 km distanță de amplasament; specia nu a fost observată în zona studiată în timpul deplasărilor pe teren efectuate în anul 2020; suprafața obiectivului de investiții studiat și vecinătatea acestuia nu reprezintă un habitat preferat de această specie; nu anticipăm un impact negativ semnificativ cauzat de dezvoltarea proiectului în populația speciei;
- *Phalacrocorax pygmeus* (cormoran mic)
 - specia folosește ROSPA0071 Lunca Siretului Inferior pentru odihnă și hrană în perioadele de pasaj; specia este posibil cuibăritoare în sit; amplasamentul



MEMORIU DE PREZENTARE pentru proiectul:
„LUCRĂRI DE AMENAJARE IAZ PISCICOL ÎN COMUNA UMBRĂREȘTI, JUDEȚUL GALAȚI”
TITULAR: KOROLIS SRL

obiectivului analizat nu reprezintă un habitat propice acestei specii, ea fiind o specie acvatică; zonele învecinate pot fi utilizate ocazional de specie pentru căutarea hranei; specia nu a fost observată în zona studiată în timpul deplasărilor pe teren efectuate în anul 2020; populația acestei specii nu poate fi afectată semnificativ din cauza activității propuse deoarece poate fi întâlnită doar ocazional în zona obiectivului analizat;

- *Picus canus* (ghionoaie sură)

– suprafața obiectivului de investiții studiat și vecinătatea acestuia nu reprezintă un habitat preferat de această specie; specia folosește ROSPA0071 Lunca Siretului Inferior pentru cuibărit și creștere a puilor dar și pentru odihnă și hrană în perioadele de pasaj; conform datelor din planul de management, la nivelul ROSPA0071 Lunca Siretului Inferior, populația acestei specii este nerezidentă ucigătoare – care utilizează aria naturală protejată pentru reproducere (1-2 perechi), pentru odihnă și/sau hrănire (5-100 indivizi) și pentru iernat (3-5 indivizi); specia nu a fost observată în zona studiată în timpul deplasărilor pe teren efectuate în anul 2020; nu anticipăm un impact negativ semnificativ cauzat de dezvoltarea proiectului în populația speciei;

- *Platalea leucordia* (lopătar)

– la nivelul ariei naturale protejate ROSPA0071 Lunca Siretului Inferior, specia se află în pasaj, populația fiind estimată la 10-50 indivizi, conform datelor din planul de management; specia nu a fost observată în zona studiată în timpul deplasărilor pe teren efectuate în anul 2020; habitatul preferat de această specie nu este prezent în zona amplasamentului, specia preferând zonele umede cu lacuri și bălți întinse; temporar se poate hrăni în zona bălților existente în vecinătatea amplasamentului; nu anticipăm un impact negativ semnificativ cauzat de dezvoltarea proiectului în populația speciei;

- *Recuvirostra avosetta* (ciocîntors)

– este o pasare rara cu răspândire discontinua, pe lângă ape puțin adânci, bălți întinse și lacuri cu stufăriș; cuibărește în colonii în stufărișuri, mai rar în copaci sau arbuști; ciocîntorsul este o specie caracteristica zonelor de țărmuri ale limanurilor și coastelor marine, cu apa salmastra sau sărata; la nivelul obiectivului analizat specia se află în pasaj, populația fiind estimată la 0 - 5 indivizi, conform



MEMORIU DE PREZENTARE pentru proiectul:
„LUCRĂRI DE AMENAJARE IAZ PISCICOL ÎN COMUNA UMBRĂREȘTI, JUDEȚUL GALAȚI”
TITULAR: KOROLIS SRL

datelor din planul de management al ROSPA0071 Lunca Siretului Inferior; specia a fost observată în zona studiată în timpul deplasărilor pe teren efectuate în anul 2020; habitatul preferat de această specie nu este prezent în zona amplasamentului și nici în vecinătatea acestuia; temporar se poate hrăni în balișilor existente în vecinătatea amplasamentului; nu anticipăm un impact negativ semnificativ cauzat de dezvoltarea proiectului în populația speciei;

- *Sterna albifrons* (chira mică)

– activitatea obiectivului de investiții analizat nu se suprapune peste un habitat preferat de această specie; temporar se poate hrăni în zona plajelor nisipoase din zonă, dar nu anticipăm un impact negativ semnificativ cauzat de dezvoltarea proiectului în populația speciei; specia folosește ROSPA0071 Lunca Siretului Inferior pentru cuibărit și creștere a puilor dar și pentru odihnă și hrană în perioadele de pasaj; nu există date care să confirme prezența speciei în zona amplasamentului studiat;

- *Sterna hirundo* (chira de baltă)

– cuibărește în perechi izolate sau în colonii mici pe mlaștinile din regiunile de coastă și pe țărmurile lacurilor continentale; conform datelor din planul de management, la nivelul ROSPA0071 Lunca Siretului Inferior, populația acestei specii este nerezidentă – care utilizează aria naturală protejată pentru reproducere (100-200 perechi) și pentru odihnă și/sau hrănire (500-1000 indivizi); specia a fost observată de mai multe ori pe parcursul anului 2020, în vecinătatea perimetrului de exploatare; activitatea obiectivului de investiții nu determină o reducere a populației acestei specii și nici nu afectează zonele de cuibărit; temporar poate utiliza zonele din vecinătatea amplasamentului analizat; nu anticipăm un impact negativ semnificativ cauzat de dezvoltarea proiectului în populația speciei.

Specii de mamifere enumerate în anexa II a Directivei Consiliului 92/43/CEE

Lutra lutra (vidra de apă dulce)

– vidra are nevoie de habitate mozaicate, de regulă din lungul cursurilor de ape, zone umede cu maluri cu pietriș sau stânci/bolovani și vegetație bogată ce prezintă un potențial trofic ridicat; prezența vidrei este strâns legată de mediul acvatic și de existența resurselor de hrană adecvate (pești, scoici, amfibieni, etc.); specia are prezență potențială la nivelul zonei studiate; conform datelor referitoare



MEMORIU DE PREZENTARE pentru proiectul:
„LUCRĂRI DE AMENAJARE IAZ PISCICOL ÎN COMUNA UMBRĂREȘTI, JUDEȚUL GALAȚI”
TITULAR: KOROLIS SRL

la distribuția vidrei la nivelul ariei naturale protejate, menționate în planul de management al ROSPA0071, amplasamentul proiectului se suprapune peste un grid de distribuție a speciei; întrucât gridul privind distribuția speciei are latura cu lungimea de 5 km, prezența certă a speciei în zona obiectivului nu poate fi determinată cu exactitate; în zonă analizată nu au fost identificate habitate caracteristice speciei; specia nu a fost observată în zona studiată în timpul deplasărilor pe teren efectuate în anul 2020; impactul prognozat este nul;

Spermophilus citellus (popândău)

– conform datelor referitoare la distribuția popândăului la nivelul ariei naturale protejate, menționate în planul de management al ROSPA0071, specia a fost identificată în vecinătatea obiectivului analizat, în partea de nord-est a perimetrului studiat; cel mai apropiat nucleu reprezentativ de reproducere a speciei este localizat la aprox. 500 m față de perimetru; specia nu a fost observată în zona studiată în timpul deplasărilor pe teren efectuate în anul 2020; având în vedere faptul că specia populează zona de stepă, neîmpădurită, fiind prezent în biotopuri foarte diferite (izlazuri, pajiști, terenuri cultivate sau îniebiate, grădini, livezi, râpe, diguri) și că în zonele învecinate există mai multe nuclee de reproducere a acestei specii, impactul prognozat este negativ nesemnificativ și de scurtă durată.

Specii de amfibieni și reptile enumerate în anexa II a Directivei Consiliului 92/43/CEE

Emys orbicularis (testoasă de baltă)

– trăiește în diverse habitate umede dulcicole: lacuri, bălți, diverse ape stătătoare și lin curgătoare, de la nivelul mării până la cel al dealurilor înalte; specia are prezență potențială la nivelul zonei studiate; habitatul preferat de această specie nu este prezent în zona amplasamentului și nici în vecinătatea acestuia, specia preferând zonele umede cu lacuri și bălți întinse; conform datelor din planul de management al ROSPA0071 Lunca Siretului Inferior, populația acestei specii la nivelul ariilor naturale protejate ROSCI0162 și ROSCI0072 este estimată la 100-150 indivizi; prezența speciei a fost determinată în zona de sud a perimetrului analizat, la o distanță de cca. 3,7 km; specia nu a fost observată în zona studiată în timpul deplasărilor pe teren efectuate în anul 2020; nu anticipăm un impact negativ semnificativ cauzat de dezvoltarea proiectului în populația speciei;



MEMORIU DE PREZENTARE pentru proiectul:
„LUCRĂRI DE AMENAJARE IAZ PISCICOL ÎN COMUNA UMBRĂREȘTI, JUDEȚUL GALAȚI”
TITULAR: KOROLIS SRL

Triturus cristatus (tritonul cu creastă)

– habitatul preferat de această specie nu este prezent în zona amplasamentului și nici în vecinătatea acestuia, specia preferând ape stagnante mari și adânci cu vegetație palustră; conform datelor din planul de management al ROSPA0071 Lunca Siretului Inferior, prezența speciei a fost determinată în zona de sud a amplasamentului; populația acestei specii la nivelul ariilor naturale protejate ROSCI0162 și ROSCI0072 este estimată la 1000 indivizi; în zona amplasamentului studiat nu a fost determinată prezența speciei; cel mai apropiat grid de distribuție a speciei se află la o distanță de cca. 1,3 km față de perimetrul de exploatare propus; de asemenea, specia nu a fost observată în zona studiată în timpul deplasărilor pe teren efectuate în anul 2020; în aceste condiții nu anticipăm un impact negativ semnificativ cauzat de dezvoltarea proiectului în populația speciei;

Bombina bombina (izvorașul cu burtă roșie)

– având în vedere faptul că specia prezintă ca preferință ecologică bălțile permanente sau temporare, habitate prezente în vecinătatea amplasamentului analizat, considerăm că proiectul analizat poate genera un impact negativ asupra speciei prin drenări, poluare, distrugerea habitatelor terestre și acvatice și din cauza colectării în mod ilegal; conform datelor din planul de management al ROSPA0071 Lunca Siretului Inferior, specia are o populație permanentă la nivelul întregului sit NATURA 2000, estimată la 100.000 indivizi; specia nu a fost observată în zona studiată în timpul deplasărilor pe teren efectuate în anul 2020; impactul prognozat este negativ nesemnificativ.

Specii de pești enumerate în anexa II a Directivei Consiliului 92/43/CEE

Întrucât amplasamentul analizat este situat în terasa râului Siret, mal stâng, la cca. 1.000 m față de albia minoră a râului, nu prezintă elemente constructive sau tehnologice susceptibile a influența regimul de curgere și calitatea apei vehiculate de aceasta sau stabilitatea albiei.

Având în vedere cele menționate mai sus și faptul că în arealul analizat și în imediata vecinătate a acestuia nu există cursuri de apă sau zone lacustre importante care să fie afectate de implementarea proiectului propus, impactul asupra speciilor de pești asupra speciilor de pești enumerați în anexa II a Directivei Consiliului 92/43/CEE este neutru.

- *Aspius aspius* (avatul) – impact neutru;



MEMORIU DE PREZENTARE pentru proiectul:
„LUCRĂRI DE AMENAJARE IAZ PISCICOL ÎN COMUNA UMBRĂREȘTI, JUDEȚUL GALAȚI”
TITULAR: KOROLIS SRL

- *Cobitis taenia* (zvârluga) – impact neutru;
- *Gobio kessleri* (porcușorul de nisip) – impact neutru;
- *Gobio albipinnatus* (porcușorul de nisip) – impact neutru;
- *Gymnocephalus schraetzer* (răspăr) - impact neutru;
- *Misgurnus fossilis* (țiparul) – impact neutru;
- *Pelecus cultratus* (săbiuță) – impact neutru;
- *Rhodeus sericeus amarus* (boarta) – impact neutru;
- *Sabanejewia aurata* (dunărița) – impact neutru;
- *Zingel streber* (fusar) – impact neutru;
- *Zingel zingel* (fusar mare) – impact neutru.

Specii de nevertebrate enumerate în anexa II a Directivei Consiliului 92/43/CEE

Lucanus cervus (rădașca)

– habitatul populat de această specie nu este prezent în zona amplasamentului studiat, fiind reprezentat în special de păduri de cvercinee; conform datelor din planul de management al ROSPA0071 Lunca Siretului Inferior, cel mai apropiat grid de distribuție a speciei se află în zona de nord a perimetrului, la o distanță de cca. 6 km; populația acestei specii la nivelul Rezervației Naturale Lunca Siretului este estimată la 50-100 indivizi; de asemenea, specia nu a fost observată în zona studiată în timpul deplasărilor pe teren efectuate în anul 2020; în aceste condiții nu anticipăm un impact negativ semnificativ cauzat de dezvoltarea proiectului în populația speciei;

Vertigo angustior

- specia este asociată zonelor umede; nu tolerează nivele de inundare prelungite sau cu ape foarte mari; specia are prezență potențială la nivelul zonei studiate; conform datelor din planul de management al ROSPA0071 Lunca Siretului Inferior, specia a fost determinată într-un singur grid la nivelul ariei naturale protejate, acesta fiind localizat în zona de nord-vest a amplasamentului, la cca. 1,3 km; nu există date care să confirme prezența speciei în zona amplasamentului studiat; de asemenea, specia nu a fost observată în zona studiată în timpul deplasărilor pe teren efectuate în anul 2020; în zona analizată nu sunt îndeplinite condițiile necesare existenței unui habitat propice dezvoltării și înmulțirii acestei specii motiv pentru care nu anticipăm un impact negativ semnificativ cauzat de



MEMORIU DE PREZENTARE pentru proiectul:
„LUCRĂRI DE AMENAJARE IAZ PISCICOL ÎN COMUNA UMBRĂREȘTI, JUDEȚUL GALAȚI”
TITULAR: KOROLIS SRL

dezvoltarea proiectului în populația speciei.

În urma analizei caracteristicilor mediului din zona amplasamentului propus s-a constatat că în perioada de implementare a proiectului propus va fi perturbată ne semnificativ activitatea speciilor terestre din cauza realizării lucrărilor de exploatare, specii care își vor modifica temporar rutele obișnuite pentru a evita zona de exploatare. Impactul negativ ne semnificativ va fi generat în special de lucrările de amenajare a iazului piscicol prin extragerea resurselor minerale.

Având în vedere că amplasamentul cercetat nu constituie o zonă în care să fie prezente specii floristice de interes conservativ / interes național sau specii rare, considerăm că potențialul impact generat de implementarea proiectului este negativ ne semnificativ și de scurtă durată.

În perioada de exploatare, impactul generat va fi pozitiv, prin crearea unor habitate de odihnă și de hrănire.



13.5.2. Estimarea impactului potențial al proiectului asupra habitatelor de interes comunitar

Estimarea impactului potențial al proiectului asupra habitatelor de interes comunitar menționate în Formular Standard al Sitului de Importanță Comunitară ROSCI0162

- **Tipuri de habitate prezente în sit și în vecinătatea amplasamentului**
- Păduri mixte cu *Quercus robur*, *Ulmus laevis*, *Fraxinus excelsior* sau *Fraxinus angustifolia*, din lungul marilor râuri (*Ulmion minoris*):
 - acest tip de habitat nu a fost identificat în zona perimetrului de exploatare propus; conform datelor din planul de management al ROSPA0071 Lunca Siretului Inferior, acest tip de habitat există în zona de nord a amplasamentului studiat, la cca. 700 m de amplasamentul perimetrului de exploatare Umbrărești; nu anticipăm un impact negativ semnificativ cauzat de dezvoltarea proiectului asupra acestui tip de habitat;
- Zăvoaie cu *Salix alba* și *Populus alba*
 - habitatul nu este prezent pe amplasamentul analizat; în vecinătatea perimetrului de exploatare propus, atât pe malul stâng, cât și pe malul drept al râului Siret (cea mai apropiată fiind la cca. 500 m), există mai multe zăvoaie cu *Salix alba* și *Populus alba*; nu anticipăm un impact negativ semnificativ cauzat de dezvoltarea proiectului.

Societatea KOROLIS SRL pe toată perioada de funcționare a aplicat și va continua să aplice măsuri de reducere a impactului și de protecție a mediului.

Principalele măsuri întreprinse sunt:

- reducerea emisiilor de zgomot și vibrații;
- inspectarea periodică a amplasamentului pentru depistarea exemplarelor speciilor de păsări, amfibieni, reptile identificate în zona;
- respectarea căilor de acces stabilite (existente sau nou create);
- păstrarea locurilor de cuibărit ale speciilor identificate;
- respectarea graficului de lucrări în sensul respectării traseelor și programului de lucru pentru a limita impactul asupra avifaunei specifice zonei;



MEMORIU DE PREZENTARE pentru proiectul:
„LUCRĂRI DE AMENAJARE IAZ PISCICOL ÎN COMUNA UMBRĂREȘTI, JUDEȚUL GALAȚI”
TITULAR: KOROLIS SRL

Pentru toate speciile de păsări sunt interzise:

- uciderea sau capturarea intenționată, indiferent de metoda utilizată;
- deteriorarea, distrugerea și/sau culegerea intenționată a cuiburilor și/sau ouălor din natură;
- culegerea ouălor din natură și păstrarea acestora, chiar dacă sunt goale;
- perturbarea intenționată, în special în cursul perioadei de reproducere, de creștere și de migrație;
- deținerea exemplarelor din speciile pentru care sunt interzise vânarea și capturarea;
- comercializarea, deținerea și/sau transportul în scopul comercializării acestora în stare vie ori moartă sau a oricăror părți ori produse provenite de la acestea, ușor de identificat.

13.6. Alte informații prevăzute în legislația în vigoare

Nu este cazul.

Elaborator: DIVORI PREST SRL
DIVORI MEDIU EXPERT SRL

Colectiv de elaborare:

ecolog Oana SAVIN

geograf Mădălina MEGA

Responsabil lucrare:

Oana SAVIN

Director General:

Iuliana FECHETE

