

MEMORIU DE PREZENTARE



PROIECT: **AMPLASARE STAȚIE DE SPĂLARE-SORTARE ȘI CONCASARE
AGREGATE MINERALE, INTRAVILAN COMUNA UMBRĂREȘTI,
T24, P120, JUDEȚUL GALAȚI**

AMPLASAMENT: **SAT CONDREA, COMUNA UMBRĂREȘTI, T24, P120, JUDEȚUL
GALAȚI**

BENEFICIAR: **KOROLIS SRL**

ELABORATOR: **DIVORI PREST SRL
DIVORI MEDIU EXPERT SRL**



MEMORIU DE PREZENTARE pentru proiectul:
„AMPLASARE STAȚIE DE SPĂLARE-SORTARE ȘI CONCASARE AGREGATE MINERALE, INTRAVILAN COMUNA
UMBRĂREȘTI, T24, P120, JUDEȚUL GALAȚI”
TITULAR: KOROLIS SRL

Denumirea lucrării: **MEMORIU DE PREZENTARE** întocmit conform
Anexei 5.E la Procedura privind evaluarea
impactului anumitor proiecte publice și private
asupra mediului, aprobată prin Legea nr. 292/2018

Proiect: **AMPLASARE STAȚIE DE SPĂLARE-SORTARE ȘI**
CONCASARE AGREGATE MINERALE, INTRAVILAN
COMUNA UMBRĂREȘTI, T24, P120, JUDEȚUL GALAȚI

Amplasament: **SAT CONDREA, COMUNA UMBRĂREȘTI, T24, P120,**
JUDEȚUL GALAȚI

Titular: **KOROLIS SRL**

Elaborator: **DIVORI PREST SRL**
DIVORI MEDIU EXPERT SRL

Atestare: **Lista experților care elaborează studii de mediu**
www.mmediu.ro/poz. 29,30, reînnoire poz. 789, 790
Registrul național al elaboratorilor de studii pentru
protecția mediului, poz. 761

Colectiv de elaborare:

geograf Mădălina MEGA

ecolog Oana SAVIN

Responsabil lucrare:

Oana SAVIN

Director General,

Iuliana FECHETE

APRILIE 2022



Cuprins

1. DENUMIREA PROIECTULUI.....	8
2. TITULARUL PROIECTULUI	8
3. DESCRIEREA CARACTERISTICILOR FIZICE ALE ÎNTREGULUI PROIECT	9
3.1. Un rezumat al proiectului	9
3.2. Justificarea necesității proiectului	10
3.3. Valoarea investiției.....	10
3.4. Perioada de implementare propusă	10
3.5. Planșe reprezentând limitele amplasamentului proiectului, inclusiv orice suprafață de teren solicitată pentru a fi folosită temporar (planuri de situație și amplasamente).....	11
3.6. O descriere a caracteristicilor fizice ale întregului proiect, formele fizice ale proiectului (planuri, clădiri, alte structuri, materiale de construcție și altele).....	13
3.6.1. Profilul și capacitățile de producție	13
3.6.2. Descrierea instalației și a fluxurilor tehnologice existente pe amplasament (după caz)	13
3.6.3. Descrierea proceselor de producție ale proiectului propus, în funcție de specificul investiției, produse și subproduse obținute, mărimea, capacitatea	13
3.6.4. Materiile prime, energia și combustibilii utilizați, cu modul de asigurare a acestora	15
3.6.5. Racordarea la rețelele utilitare existente în zonă.....	16
3.6.6. Descrierea lucrărilor de refacere a amplasamentului în zona afectată de execuția investiției.....	16
3.6.7. Căi noi de acces sau schimbări ale celor existente	16
3.6.8. Resursele naturale folosite în construcție și funcționare	17
3.6.9. Metode folosite în construcție/demolare	18
3.6.10. Planul de execuție, cuprinzând faza de construcție, punerea în funcțiune, exploatare, refacere și folosire ulterioară	18
3.6.11. Relația cu alte proiecte existente sau planificate.....	19
3.6.12. Detalii privind alternativele care au fost luate în considerare	20
3.6.13. Alte activități care pot apărea ca urmare a proiectului (de exemplu, extragerea de agregate, asigurarea unor noi surse de apă, surse sau linii de transport al energiei, creșterea numărului de locuințe, eliminarea apelor uzate și a deșeurilor).....	20
3.6.14. Alte autorizații cerute pentru proiect.....	20
4. DESCRIEREA LUCRĂRILOR DE DEMOLARE NECESARE	21
4.1. Planul de execuție a lucrărilor de demolare, de refacere și folosire ulterioară a terenului.....	21
4.2. Descrierea lucrărilor de refacere a amplasamentului	21
4.3. Căi noi de acces sau schimbări ale celor existente, după caz.....	21
4.4. Metode folosite în demolare.....	21
4.5. Detalii privind alternativele care au fost luate în considerare	21
4.6. Alte activități care pot apărea ca urmare a demolării (eliminarea deșeurilor)	21
5. DESCRIEREA AMPLASĂRII PROIECTULUI	22
5.1. Distanța față de granițe pentru proiectele care cad sub incidența convenției privind evaluarea impactului asupra mediului în context transfrontieră, adoptată la 25 februarie 1991, ratificată prin legea nr. 22/2001	24



MEMORIU DE PREZENTARE pentru proiectul:
**„AMPLASARE STAȚIE DE SPĂLARE-SORTARE ȘI CONCASARE AGREGATE MINERALE, INTRAVILAN COMUNA
UMBRĂREȘTI, T24, P120, JUDEȚUL GALAȚI”**
TITULAR: KOROLIS SRL

5.2.	Localizarea amplasamentului în raport cu patrimoniul cultural.....	24
5.3.	Hărți, fotografiile ale amplasamentului, care pot oferi informații privind caracteristicile fizice ale mediului, atât naturale, cât și artificiale.....	24
5.3.1.	Alte informații privind folosințele actuale și planificate ale terenului atât pe amplasament, cât și pe zone adiacente acestuia	30
5.3.2.	Alte informații privind politicile de zonare și de folosire a terenului	30
5.3.3.	Alte informații privind arealele sensibile	30
5.4.	Coordonatele geografice ale amplasamentului proiectului	31
5.5.	Detalii privind orice variantă de amplasament care a fost luată în considerare	32
6.	DESCRIEREA TUTUROR EFECTELOR SEMNIFICATIVE POSIBILE ASUPRA MEDIULUI ALE PROIECTULUI	32
6.1.	Surse de poluanți și instalații pentru reținerea, evacuarea și dispersia poluanților în mediu: 32	
6.1.1.	Protecția calității apelor.....	32
6.1.2.	Protecția aerului.....	34
6.1.3.	Protecția împotriva zgomotului și vibrațiilor	35
6.1.4.	Protecția împotriva radiațiilor	35
6.1.5.	Protecția solului și a subsolului	36
6.1.6.	Protecția ecosistemelor terestre și acvatice	37
6.1.7.	Protecția așezărilor umane și a altor obiective de interes public.....	42
6.1.8.	Prevenirea și gestionarea deșeurilor generate pe amplasament în timpul realizării proiectului/în timpul exploatarei, inclusiv eliminarea	44
6.1.9.	Gospodărirea substanțelor și preparatelor chimice periculoase	49
6.2.	Utilizarea resurselor naturale, în special a solului, a terenurilor, a apei și a biodiversității.....	50
7.	DESCRIEREA ASPECTELOR DE MEDIU SUSCEPTIBILE A FI AFECTATE ÎN MOD SEMNIFICATIV DE PROIECT	50
7.1.	Impactul asupra populației, sănătății umane, biodiversității, conservarea habitatelor naturale, a florei și a faunei sălbatice, terenurilor, solului, folosințelor, bunurilor materiale, calității și regimului cantitativ al apei, calității aerului, climei, zgomotului și vibrațiilor, peisajului și mediului vizual, patrimoniului istoric și cultural și asupra interacțiunilor dintre aceste elemente	50
7.2.	Extinderea impactului (zona geografică, numărul populației/habitatelor/speciilor afectate)	53
7.3.	Magnitudinea și complexitatea impactului	53
7.4.	Probabilitatea impactului	53
7.5.	Durata, frecvența și reversibilitatea impactului	53
7.6.	Măsurile de evitare, reducere sau ameliorare a impactului semnificativ asupra mediului.....	54
7.7.	Natura transfrontalieră a impactului	54
8.	PREVEDERI PENTRU MONITORIZAREA MEDIULUI	54
8.1.	Dotări și măsuri prevăzute pentru controlul emisiilor de poluanți în mediu, inclusiv pentru conformarea la cerințele privind monitorizarea emisiilor prevăzute de concluziile celor mai bune tehnici disponibile aplicabile	54



9. LEGĂTURA CU ALTE ACTE NORMATIVE ȘI/SAU PLANURI/PROGRAME/STRATEGII/DOCUMENTE DE PLANIFICARE ..	54
9.1. Justificarea încadrării proiectului, după caz, în prevederile altor acte normative naționale care transpun legislația Uniunii Europene	54
9.2. Planul/programul/strategia/documentul de programare/planificare din care face parte proiectul, cu indicarea actului normativ prin care a fost aprobat	55
10. LUCRĂRI NECESARE ORGANIZĂRII DE ȘANTIER	56
10.1. Descrierea lucrărilor necesare organizării de șantier	56
10.2. Localizarea organizării de șantier.....	56
10.3. Descrierea impactului asupra mediului a lucrărilor organizării de șantier.....	56
10.4. Surse de poluanți și instalații pentru reținerea, evacuarea și dispersia poluanților în mediu în timpul organizării de șantier.....	56
10.5. Dotări și măsuri prevăzute pentru controlul emisiilor de poluanți în mediu.....	57
11. LUCRĂRI DE REFACERE A AMPLASAMENTULUI LA FINALIZAREA INVESTIȚIEI, ÎN CAZ DE ACCIDENTE ȘI/SAU LA ÎNCETAREA ACTIVITĂȚII, ÎN MĂSURA ÎN CARE ACESTE INFORMAȚII SUNT DISPONIBILE	58
11.1. Lucrările propuse pentru refacerea amplasamentului la finalizarea investiției, în caz de accidente și/sau la încetarea activității.....	58
11.2. Aspecte referitoare la prevenirea și modul de răspuns pentru cazuri de poluări accidentale	58
11.3. Aspecte referitoare la închiderea/ dezafectarea/demolarea instalației	60
11.4. Modalități de refacere a stării inițiale/reabilitare în vederea utilizării ulterioare a terenului.....	60
12. ANEXE – PIESE DESENATE	61
13. BIODIVERSITATEA	61
13.1. Descrierea succintă a proiectului și distanța față de aria naturală protejată de interes comunitar, precum și coordonatele geografice (Stereo 70) ale amplasamentului proiectului	61
13.2. Numele și codul ariei naturale protejate de interes comunitar	66
13.3. Prezența și efectivele/suprafețele acoperite de specii și habitate de interes comunitar în zona proiectului	66
13.3.1. Prezența și suprafețe acoperite de habitate de interes comunitar în zona proiectului	120
13.4. Justificarea dacă proiectul propus nu are legătură directă cu sau nu este necesar pentru managementul conservării ariei naturale protejate de interes comunitar	121
13.5. Estimarea impactului potențial al proiectului asupra speciilor și habitatelor din aria naturală protejată de interes comunitar	123
13.5.1. Estimarea impactului potențial al proiectului asupra speciilor de interes comunitar	127
13.5.2. Estimarea impactului potențial al proiectului asupra habitatelor de interes comunitar	142
13.6. Alte informații prevăzute în legislația în vigoare.....	143



Index tabele

Tabelul nr. 1. Inventarul de coordonate ale amplasamentului proiectului	31
Tabelul nr. 2. Tipurile și cantitățile de deșeuri generate în perioada de implementare.....	44
Tabelul nr. 3. Tipurile și cantitățile de deșeuri generate în perioada de funcționare	45
Tabelul nr. 4. Inventarul de coordonate ale amplasamentului proiectului	62
Tabelul nr. 5. Speciile prevăzute la articolul 4 din Directiva 2009/147/CE, specii enumerate în anexa II la Directiva 92/43/CEE și evaluarea sitului în ceea ce le privește	70
Tabelul nr. 6. Clase de habitate prezente în ROSPA0071 Lunca Siretului Inferior.....	81
Tabelul nr. 7. Clase de habitate prezente în ROSCI0162 Lunca Siretului Inferior.....	87
Tabelul nr. 8. Tipurile de habitate prezente în sit și evaluarea sitului în ceea ce le privește ...	90
Tabelul nr. 9. Specii prevăzute la articolul 4 din Directiva 2009/147/CE, specii enumerate în anexa II la Directiva 92/43/CEE și evaluarea sitului în ceea ce le privește	100
Tabelul nr. 10. Alte specii importante de floră și faună.....	103
Tabelul nr. 11. <i>Deplasările în teren efectuate pe parcursul anului 2021</i>	107
Tabelul nr. 12. <i>Rezultate monitorizare – Punct 1</i>	111
Tabelul nr. 13. <i>Rezultate monitorizare – Punct 2</i>	112
Tabelul nr. 14. <i>Rezultate monitorizare – Punct 3</i>	113
Tabelul nr. 15. <i>Rezultate monitorizare – Punct 4</i>	115
Tabelul nr. 16. <i>Rezultate monitorizare – Transect</i>	116
Tabelul nr. 17. Indicatori-cheie cuantificabili	124
Tabelul nr. 18. Estimarea impactului în faza de implementare a proiectului.....	126
Tabelul nr. 19. Estimarea impactului în faza de operare a proiectului.....	126
Tabelul nr. 20. Estimarea impactului în faza de dezafectare a proiectului	127



Index figuri

Figura nr. 1. Localizarea proiectului în raport cu UAT Umbrărești (Sursa: Google Earth) ..	12
Figura nr. 2. Localizarea proiectului analizat (Sursa: Google Earth).....	23
Figura nr. 3. Localizarea stației de spălare-sortare agregate minerale – Harta Topografică (Sursa: atlas.anpm.ro).....	25
Figura nr. 4. Localizarea stației de spălare-sortare agregate minerale – Harta Geologică a României	26
Figura nr. 5. Legenda aferentă Hărții Geologice a României, scara 1:200.000, disponibilă pe site-ul geo-spatial.org	27
Figura nr. 6. Localizarea proiectului în raport cu aria naturală protejată ROSPA0071 Lunca Siretului Inferior (Sursa: Google Earth).....	28
Figura nr. 7. Localizarea proiectului în raport cu aria naturală protejată ROSCI0162 Lunca Siretului Inferior (Sursa: Google Earth).....	29
Figura nr. 8. Localizarea proiectului în raport cu ariile naturale protejate (Sursa: Google Earth)	39
Figura nr. 9. Localizarea proiectului în raport cu așezările umane (Sursa: Google Earth).....	43
Figura nr. 10. Localizarea proiectului în raport cu monumentele istorice (Sursa: Google Earth)	43
Figura nr. 11. Localizarea proiectului în raport cu ROSPA0071 Lunca Siretului Inferior.....	64
Figura nr. 12. Localizarea proiectului în raport cu ROSCI0162 Lunca Siretului Inferior.....	65
Figura nr. 13. Limitele Ariei de Protecție Specială Avifaunistică ROSPA0071 Lunca Siretului Inferior (Sursa: Planul de management integrat al ROSPA0071).....	68
Figura nr. 14. Perioadele optime în care se realizează monitorizarea faunei.....	106
Figura nr. 15. Localizarea punctelor de observație și a transectului (Sursa: Google Earth)	109
Figura nr. 16. <i>Sylvia curruca</i> (Silvie mică) – punct 1 monitorizare, data: 16.04.2021.....	117
Figura nr. 17. <i>Egretta alba</i> (Egreta mare) – punct 2 monitorizare, data: 26.11.2021.....	117
Figura nr. 18. <i>Ardea purpurea</i> (Stârc roșu) – punct 3 monitorizare, data: 20.08.2021.....	117
Figura nr. 19. <i>Buteo buteo</i> (Șorecar comun) – punct 3 monitorizare, data: 20.08.2021	117



1. DENUMIREA PROIECTULUI

Denumirea proiectului analizat în prezentul memoriu este **„AMPLASARE STAȚIE DE SPĂLARE-SORTARE ȘI CONCASARE AGREGATE MINERALE, INTRAVILAN COMUNA UMBRĂREȘTI, T24, P120, JUDEȚUL GALAȚI”**.

2. TITULARUL PROIECTULUI

□ **Numele: KOROLIS SRL**

Cod Unic de Înregistrare: RO 5544151

Registrul Comerțului: J17/1102/20.04.1994

□ **Adresa sediului social:** comuna Umbrărești, nr. 555, județul Galați

□ **Adresa proiectului propus:** sat Condrea, comuna Umbrărești, T24, P120, județul Galați

□ **Numărul de telefon, de fax și adresa de e-mail, adresa paginii de internet:**
e-mail: office@korolis.ro; telefon: 0742 079 880

□ **Reprezentanți legali/împuțerniciți, cu date de identificare:**

Împuțernicită: DIVORI MEDIU EXPERT SRL Focșani;

□ **Numărul de telefon, de fax și adresa de e-mail, adresa paginii de internet:**
tel.: 0337 103 508, fax: 0237 230 271, e-mail: office@divori.ro;

□ **Responsabil pentru protecția mediului:** DIVORI MEDIU EXPERT SRL Focșani;

□ **Numele persoanei de contact:** Oana Savin – tel.: 0756 039 802;

– e-mail: oana.savin@divori.ro



3. DESCRIEREA CARACTERISTICILOR FIZICE ALE ÎNTREGULUI PROIECT

3.1. Un rezumat al proiectului

Titularul proiectului – KOROLIS SRL – dorește amplasarea unei stații de spălare-sortare și concasare agregate minerale în extravilanul comunei Umbrărești, pe o suprafață totală de teren de **42.996 mp**, din care de 32.996 mp fiind în proprietatea titularului, iar 10.000 mp teren închiriat de la Primăria Comunei Umbrărești pentru a întregi suprafața bazinului de decantare.

Pe amplasamentul proiectului există mai multe clădiri în stare de degradare, conform Extrasului de Carte Funciară nr. 107461 Umbrărești. În scopul emiterii autorizației de desființare a construcțiilor menționate, a fost obținut, de la Primăria Comunei Umbrărești, Certificatul de Urbanism nr. 90/21.09.2021. În baza certificatului de urbanism a fost obținută Autorizația de Desființare nr. 61/10.11.2021.

Pentru realizarea investiției (amenajarea stației de spălare-sortare și concasare agregate minerale), a fost obținut, de la Primăria Comunei Umbrărești, Certificatul de Urbanism nr. 107/01.11.2021 de către KOROLIS SRL.

În baza certificatului sus-menționat, a fost solicitat acordul de mediu prin adresa înregistrată la A.P.M. Galați cu nr. 2577/27.01.2022.

Prin Decizia etapei de evaluare inițială nr. 189/10.02.2022, A.P.M. Galați informează titularul asupra faptului că este necesară declanșarea procedurii de evaluare a impactului asupra mediului pentru proiectul „AMPLASARE STAȚIE DE SPĂLARE-SORTARE ȘI CONCASARE AGREGATE MINERALE, INTRAVILAN COMUNA UMBRĂREȘTI, T24, P120, JUDEȚUL GALAȚI”, propus a fi amplasat în sat Condrea, comuna Umbrărești, T24, P120, județul Galați.

Proiectul nou propus de KOROLIS SRL constă în amenajarea spațiului existent în vederea amplasării unei stații de spălare – sortare – concasare agregate minerale și a instalațiilor aferente necesare desfășurării activității de prelucrare complexă a agregatelor minerale de râu, rezultând diverse sorturi, utilizate în lucrările de refacere a drumurilor comunale, județene și naționale, precum și în construcții.



3.2. Justificarea necesității proiectului

Titularul proiectului – KOROLIS SRL – este o companie specializată în comercializarea agregatelor naturale de balastieră.

Oportunitatea implementării proiectului propus în terasa râului Siret, este motivată de crearea unei capacități de producție ce are în vedere prelucrarea și valorificarea agregatelor minerale de balastieră sub formă de sorturi pentru lucrări de drumuri precum și pentru obținerea betoanelor și mortarelor.

În acest sens se are în vedere realizarea unei incinte tehnologice în care se va amplasa stația de sortare-spălare cu dotările aferente.

Amplasarea stației de sortare este necesară și oportună pentru diminuarea impactului asupra mediului cauzat de necesitatea transportului agregatelor de râu către alte stații de sortare aflate la distanțe mai mari. Principala problemă de poluare în acest caz este poluarea aerului, datorată funcționării motoarelor utilajelor de transport folosite pentru transportul agregatelor extrase de la balastierele din zonă. De asemenea pot apărea și cazuri de poluare accidentală a solului sau a apei, întrucât transportarea agregatelor la distanțe mai mari este supusă unui grad mai mare de risc din acest punct de vedere.

Activitatea de sortare a agregatelor de râu este o activitate economică desfășurată în scopul folosirii sorturilor în construcții, refacerea infrastructurii, la repararea sau construcția de drumuri precum și în lucrări de construcții.

De asemenea, înființarea unei stații de spălare-sortare și concasare a agregatelor minerale în locația analizată este benefică întrucât terenul în prezent este neproductiv.

3.3. Valoarea investiției

Valoarea investiției „AMPLASARE STAȚIE DE SPĂLARE-SORTARE ȘI CONCASARE AGREGATE MINERALE, INTRAVILAN COMUNA UMBRĂREȘTI, T24, P120, JUDEȚUL GALAȚI” este de aprox. 1.000.000 lei.

3.4. Perioada de implementare propusă

Perioada estimată pentru realizarea lucrărilor prevăzute în proiectul propus de KOROLIS SRL este de aproximativ 3 luni.



3.5. Planșe reprezentând limitele amplasamentului proiectului, inclusiv orice suprafață de teren solicitată pentru a fi folosită temporar (planuri de situație și amplasamente)

Proiectul propus va fi amplasat în sat Condrea, comuna Umbrărești, T24, P120, județul Galați.

Terenul aferent proiectului propus este format din două loturi diferite, astfel:

- terenul cu suprafața de **32.996 m²** aflat în proprietatea KOROLIS SRL, conform Contractului de vânzare-încheiat cu HENRY MAILLARDET AG SA, autentificat cu nr. 1798/24.05.2019;
- terenul cu suprafața de **10.000 m²** închiriat de la UAT Comuna Umbrărești, conform Contractului de închiriere nr. 8777/11.11.2021.

Vecinătăți:

- În partea de est: drum de exploatare și stație de sortare WEST STAR SRL;
- În partea de vest: teren viran
- În partea de nord: teren viran;
- În partea de sud: stație de sortare BRIALBET SRL și drum de exploatare.

Pe lângă suprafața de teren aflată în proprietate de 32.996 m², titularul proiectului – KOROLIS SRL, a închiriat de la U.A.T. Umbrărești o suprafață de 10.000 m², conform Contractului de închiriere nr. 8777/11.11.2021.

Se anexează plan de situație, scara 1:1000.

Localizarea proiectului analizat în raport cu UAT Comuna Umbrărești este evidențiată în imaginea de mai jos:



MEMORIU DE PREZENTARE pentru proiectul:
**„AMPLASARE STAȚIE DE SPĂLARE-SORTARE ȘI CONCASARE AGREGATE MINERALE, INTRAVILAN COMUNA
UMBRĂREȘTI, T24, P120, JUDEȚUL GALAȚI”**
TITULAR: KOROLIS SRL



Figura nr. 1. Localizarea proiectului în raport cu UAT Umbrărești (Sursa: Google Earth)



3.6. O descriere a caracteristicilor fizice ale întregului proiect, formele fizice ale proiectului (planuri, clădiri, alte structuri, materiale de construcție și altele)

Se prezintă în continuare (punctele 3.6.1. – 3.6.14), elementele specifice caracteristice proiectului propus:

3.6.1. Profilul și capacitățile de producție

Profilul de activitate al viitorului obiectiv va fi de prelucrare complexă (spălare-sortare și concasare) a agregatelor minerale.

Capacitatea maximă de producție a stației va fi de 40 mc/h, rezultând o cantitate de cca. 100 000 mc balast/ an (40 mc/h x 10 h/zi x 250 zile/an).

3.6.2. Descrierea instalației și a fluxurilor tehnologice existente pe amplasament (după caz)

Nu este cazul.

Nu există fluxuri tehnologice pe amplasamentul proiectului.

3.6.3. Descrierea proceselor de producție ale proiectului propus, în funcție de specificul investiției, produse și subproduse obținute, mărimea, capacitatea

Activitatea desfășurată de titularul proiectului – KOROLIS SRL – constă în prelucrarea complexă a agregatelor minerale din propriile perimetre de exploatare și presupune parcurgerea următoarelor etape:

- aprovizionarea cu materie primă (agregate minerale) rezultate din activități de extracție a agregatelor minerale de râu desfășurate de titular – KOROLIS SRL – în cadrul perimetrelor de exploatare autorizate;
- transportul agregatelor minerale (material brut excavat) la stația de sortare;
- încărcarea buncărului care alimentează stația de sortare cu ajutorul încărcătorului frontal;
- spălarea agregatelor minerale de râu și sortarea în ciurul vibrator în vederea obținerii sorturilor, astfel:
 - sort 0-4 mm;
 - sort 4-8 mm;



MEMORIU DE PREZENTARE pentru proiectul:
„AMPLASARE STAȚIE DE SPĂLARE-SORTARE ȘI CONCASARE AGREGATE MINERALE, INTRAVILAN COMUNA UMBRĂREȘTI, T24, P120, JUDEȚUL GALAȚI”
TITULAR: KOROLIS SRL

- sort 8-16 mm;
 - sort 16-32 mm;
 - sort >32 mm (refuz de ciur);
- depozitarea agregatelor minerale sortate și concasate în padourile aferente fiecărui tip de sort;
- transportul sorturilor de agregate la diverși beneficiari.

Agregatele minerale vor fi transportate cu autobasculante în buncărul de alimentare a stației de sortare, de unde sunt transportate prin alimentatorul vibrant la banda de alimentare a ciurului.

Ciurul va fi prevăzut cu 4 nivele de cernere, cu 4 site: de 4 mm, 8 mm, 16 mm și 32 mm. De aici rezultă sortarea următoarelor: pietriș 4-8 natural, pietriș 8-16 natural și 16-32 natural.

Stația de spălare-sortare agregate naturale va fi compusă din:

- buncăr alimentare cu alimentator vibrant 900*200, banda cu dozator viteza variabilă, cu motor electric 4 kW;
- bandă alimentare (buncăr-ciur sortare) – 900 mm*26 000 mm, acționată cu motor electric de minim 18 kW, cu redactor 13/1, având înclinație maximă de 20°;
- ciur vibrant cu mișcare circulară cu dublu ax, având S=12 mp, cu 4 nivele, cu suprafața de cernere de 12 mp, cu site de 4 mm, 8 mm, 16 mm și 32 mm, site din poliuretan acționat de 2 motoare de 15 kW;
- 3 benzi (ciur sortare-padoc), cu L=15 m, 1 bandă 600 mm, înclinare bandă maxim 18°, pentru sorturile prelucrate, inclusiv refuzul de ciur;
- recuperator de nisip pe bază de cupe și spirală CMKY-100, capacitate 75=80 t/h, L=7020 mm, l=4720 mm, h=2980 mm, cu 24*2 cupe recuperatoare dispuse în zigzag, acționate cu motor electric pentru roata 2*7,5 kW cu redactor.

Necesarul de apă va fi asigurat din acviferul freatic, prin intermediul unui bazin de alimentare. Acesta este săpat în terasa mal stâng, sub nivelul hidrostatic, la o adâncime h=3 m. În bazinul de alimentare se va monta pe flotori metalici o pompă tip Cerna, apa pompându-se direct în instalația de spălare a stației.

Evacuarea apelor uzate se face prin intermediul unei conducte PVC îngropate cu diametrul de 325 mm, L=55 m, în bazinul de decantare (o fostă excavație a cărei cotă de fund este mai coborâtă decât cota terenului cu 6 m). Acesta este bicompartimentat (conform planului de situație atașat). Apa uzată ajunge în bazinul 1, de unde, prin intermediul unui preaplin este dirijată către



MEMORIU DE PREZENTARE pentru proiectul:
„AMPLASARE STAȚIE DE SPĂLARE-SORTARE ȘI CONCASARE AGREGATE MINERALE, INTRAVILAN COMUNA UMBRĂREȘTI, T24, P120, JUDEȚUL GALAȚI”
TITULAR: KOROLIS SRL

bazinul 2. După limpezire, apa ajunge în bazinul de alimentare prin intermediul unei conducte, gradul de recirculare fiind de 70%.

Fluxul tehnologic este următorul: buncăr alimentare → bandă transportatoare de alimentare → ciur vibrator cu instalație de spălare cu 3 site de 4, 8, 16 și 32 mm → benzi transportoare pentru depozitarea separată a sorturilor → o a doua spălare pentru sortul 0-4 mm → jgheab pentru dirijarea sortului <4 mm → transportor cu bandă → padocuri de depozitare → valorificare.

Lucrările realizate de S.C. KOROLIS SRL se încadrează în schema cadru de amenajare a bazinului hidrografic al râului Siret.

3.6.4. Materiile prime, energia și combustibilii utilizați, cu modul de asigurare a acestora

Pentru realizarea lucrărilor de amenajare a stației de spălare-sortare agregate minerale se vor folosi următoarele:

- **motorina** – folosită în scopul alimentării utilajelor necesare executării lucrărilor. Aceasta va fi asigurată de la stațiile autorizate de distribuție a carburanților; pe amplasament nu vor exista rezervoare pentru depozitarea combustibililor;
- **apa** – prepararea materialelor necesare în lucrările de construire;
- **beton** – realizarea pereților despărțitori dintre diferitele tipuri de sorturi;
- **agregate minerale** – prepararea materialelor necesare în lucrările de construire;
- **nisip** – prepararea materialelor necesare în lucrările de construire;
- **fier** – lucrări de construcție, fundația pereților despărțitori.

În perioada de funcționare a proiectului propus, materiile prime și combustibilii utilizați vor fi:

- **motorina** – folosită în scopul alimentării utilajelor;
- **apa tehnologică** – folosită la spălarea sorturilor. Aceasta va fi asigurată din bazinul de alimentare al stației;
- **apa potabilă** – pentru consumul angajaților. Aceasta va fi achiziționată din comerț;
- **agregate minerale brute.**



3.6.5. Racordarea la rețelele utilitare existente în zonă

Alimentarea cu energie electrică va fi asigurată de la sistemul energetic național.

Apa potabilă necesară angajaților va fi achiziționată din comerț, la PET-uri.

Apa necesară pentru nevoile igienico-sanitare va fi asigurată prin intermediul unui puț forat, având $H=15$ m, săpat lângă incinta sediului administrativ, dotat cu hidrofor, având un debit $Q=0,4-2,78$ mc/h.

Apa tehnologică folosită la spălarea agregatelor minerale va fi asigurată din pânza freatică, dintr-un bazin de alimentare săpat la 3,5 m sub nivelul freatic. La stația de sortare-spălare, pomparea apei se va face din bazinul de alimentare cu apă, cu $V=782$ mp * 3,5 m = 2737 mc. În acest bazin, pe flotori metalici, va fi montată o pompă cu ax orizontal, tip Cerna, care va pompa apa direct în instalația de spălare a stației.

Distribuția apei din bazinul de alimentare se va face prin pompare (pompă tip Cerna), prin intermediul unei conducte tip OL - $\varnothing=110$ mm, $L=25$ m pe ciur, cu diuze de diametru mic pentru a asigura presiunea necesară spălării agregatelor minerale.

3.6.6. Descrierea lucrărilor de refacere a amplasamentului în zona afectată de execuția investiției

După finalizarea lucrărilor necesare implementării proiectului se vor efectua lucrări de refacere a amplasamentului, respectiv:

- se vor îndepărta de pe amplasament toate deșeurile și resturile de materiale de construcții, rezultate în etapa de construire și care au fost stocate temporar în spații special amenajate;
- se vor ridica de pe amplasament utilajele și containerele folosite pentru organizarea execuției (organizarea de șantier);
- se vor reface căile de acces afectate de transportul diferitelor materiale.

3.6.7. Căi noi de acces sau schimbări ale celor existente

Pentru amenajarea stației nu sunt necesare căi noi de acces sau schimbări ale celor existente.



MEMORIU DE PREZENTARE pentru proiectul:
„AMPLASARE STAȚIE DE SPĂLARE-SORTARE ȘI CONCASARE AGREGATE MINERALE, INTRAVILAN COMUNA UMBRĂREȘTI, T24, P120, JUDEȚUL GALAȚI”
TITULAR: KOROLIS SRL

Accesul pe amplasament se realizează din drumul județean ce leagă localitatea Condrea de DN 25 Galați-Hanu Conachi-Tecuci, pe drum de exploatare în lungime de aproximativ 10 km, care ajunge în zona dig-mal stâng râul Siret.

Pentru transport se vor utiliza numai drumurile pentru care exista acordul primăriei, fiind interzisă orice deviere de la traseele stabilite sau lățiri ale carosabilelor pe anumite porțiuni deteriorate.

Întreținerea drumului de acces se face prin lucrări de astupare a gropilor apărute, volume mai mari de piatră și balast fiind puse în special toamna și primăvara.

Mijloacele de transport vor fi încărcate la capacitatea lor optimă, evitându-se astfel pierderile de material pe traseu.

3.6.8. Resursele naturale folosite în construcție și funcționare

Resursele naturale utilizate pentru „AMPLASARE STAȚIE DE SPĂLARE-SORTARE ȘI CONCASARE AGREGATE MINERALE, INTRAVILAN COMUNA UMBRĂREȘTI, T24, P120, JUDEȚUL GALAȚI” și în etapa de funcționare, sunt:

□ Resurse naturale folosite în construcție

Resursele naturale folosite în etapa de amenajare a stației de sortare sunt:

- **combustibili** – folosiți în scopul alimentării utilajelor necesare executării lucrărilor. Aceasta va fi asigurată de la stațiile autorizate de distribuție a carburanților; pe amplasament nu vor exista rezervoare pentru depozitarea combustibililor;
- **apa tehnologică** – prepararea materialelor necesare în lucrările de construire;
- **apa potabilă** – pentru consumul angajaților;
- **beton** – realizarea pereților despărțitori dintre diferitele tipuri de sorturi;
- **agregate minerale** – prepararea materialelor necesare în lucrările de construire;
- **nisip** – prepararea materialelor necesare în lucrările de construire;
- **fier** – lucrări de construcție, fundația pereților despărțitori.



□ **Resurse naturale folosite în funcționare**

Resursele naturale folosite în etapa de exploatare a stației de sortare sunt:

- **combustibili** – folosiți în scopul alimentării utilajelor;
- **apa tehnologică** – folosită la spălarea sorturilor. Aceasta va fi asigurată din bazinul de alimentare al stației;
- **apa potabilă** – pentru consumul angajaților;
- **agregate minerale brute.**

3.6.9. Metode folosite în construcție/demolare

În procesul de implementare a proiectului propus, se vor folosi următoarele metode folosite în construcție, respectiv:

- decopertarea suprafeței de teren pe care va fi amplasată stația de sortare;
- excavări pentru realizarea bazinelor de alimentare cu apă, respectiv de decantare a apelor uzate tehnologice;
- excavări pentru amplasarea fundațiilor pentru stâlpii de sprijin ai benzilor de transport.

3.6.10. Planul de execuție, cuprinzând faza de construcție, punerea în funcțiune, exploatare, refacere și folosire ulterioară

Pentru realizarea proiectului, titularul – KOROLIS SRL a avut în vedere parcurgerea următoarelor etape:

- **Etapa de planificare preliminară și cea de planificare detaliată**, care au inclus:
 - pregătirea și desfășurarea procedurilor necesare în vederea încheierii contractelor de servicii proiectanților, experților, arhitecților, inginerilor implicați în proiectarea și construcția stației de spălare-sortare;
 - obținerea certificatului de urbanism și supunerea proiectului și a planurilor spre avizare autorităților locale din comuna Umbrărești și din județul Galați, în vederea obținerii autorizației de construire necesare și revizuirea, după caz, a planurilor pentru a asigura respectarea normelor aplicabile, respectiv legislația privind asigurarea calității în construcții, normele de sănătate și de securitate, cele de apărare împotriva inundațiilor, protecția mediului, etc.;
 - elaborarea unui deviz actualizat pentru a confirma costurile totale estimate;



MEMORIU DE PREZENTARE pentru proiectul:
**„AMPLASARE STAȚIE DE SPĂLARE-SORTARE ȘI CONCASARE AGREGATE MINERALE, INTRAVILAN COMUNA
UMBRĂREȘTI, T24, P120, JUDEȚUL GALAȚI”**
TITULAR: KOROLIS SRL

- dezvoltarea proiectului și a planurilor detaliate corespunzătoare, pe baza specificațiilor tehnice revizuite și a unui proces continuu de optimizare a valorii.

→ **Etapa de planificare a execuției** presupune ajustarea planurilor elaborate în cadrul etapei de planificare detaliată, în vederea facilitării amenajării stației de spălare-sortare propus de titular.

Execuția lucrărilor se va efectua cu respectarea strictă a condițiilor impuse în proiectul tehnic (P.Th), pe baza căruia se vor elabora detalii de execuție (D.E.).

Acestea se vor elabora cu luarea în considerare a documentației tehnice pentru obținerea autorizației de construire (D.T.A.C.) și a condițiilor/măsurilor din avizele obținute și studiile elaborate, solicitate prin certificatul de urbanism și care vor sta la baza emiterii autorizației de construire.

Faza de construcție – planul de execuție va fi întocmit cu respectarea tuturor prevederilor legislative în vigoare. Totodată vor fi respectate toate prevederile din avizele și acordurile care au stat la baza emiterii autorizației de construire.

Punerea în funcțiune a investiției se va face după parcurgerea următoarelor etape:

- efectuarea recepției lucrărilor de construcție (întocmirea procesului-verbal de recepție la terminarea lucrărilor);
- verificarea respectării condițiilor din acordul de mediu, de către autoritățile competente de mediu (APM Galați);
- obținerea tuturor autorizațiilor necesare pentru funcționare, inclusiv a autorizației de mediu.

Exploatarea - în această etapă se vor derula toate activitățile specifice funcționării unei stații de spălare-sortare, descrise mai sus, în prezenta lucrare.

Refacerea și folosirea ulterioară – pentru refacerea și folosirea ulterioară se vor adopta soluții tehnice optime la momentul respectiv pentru utilizarea terenului. Aceste soluții se vor adopta după notificarea autorității competente de mediu și în conformitate cu cerințele/restricțiile și actele de reglementare din legislația aplicabilă la momentul respectiv.

3.6.11. Relația cu alte proiecte existente sau planificate

Pe amplasamentul proiectului există mai multe clădiri în stare de degradare, conform Extrasului de Carte Funciară nr. 107461 Umbrărești. În scopul emiterii autorizației de desființare a construcțiilor menționate, a fost obținut, de la Primăria Comunei Umbrărești, Certificatul de



MEMORIU DE PREZENTARE pentru proiectul:
**„AMPLASARE STAȚIE DE SPĂLARE-SORTARE ȘI CONCASARE AGREGATE MINERALE, INTRAVILAN COMUNA
UMBRĂREȘTI, T24, P120, JUDEȚUL GALAȚI”**
TITULAR: KOROLIS SRL

Urbanism nr. 90/21.09.2021. În baza certificatului de urbanism a fost obținută Autorizația de Desființare nr. 61/10.11.2021.

În zona analizată există lucrări similare aflate în diferite stadii de aprobare/execuție.

Zona propusă pentru amplasarea stației de spălare-sortare agregate minerale de râu se află în extravilanul comunei Umbrărești, T24, P120, în partea de vest a satului Condrea, în apropierea stațiilor de spălare-sortare și concasare aparținând BRIALBET SRL sau WEST STAR SRL.

3.6.12. Detalii privind alternativele care au fost luate în considerare

Nu este cazul.

Titularul proiectului nu a prezentat alte alternative luate în considerare privind proiectul propus.

3.6.13. Alte activități care pot apărea ca urmare a proiectului (de exemplu, extragerea de agregate, asigurarea unor noi surse de apă, surse sau linii de transport al energiei, creșterea numărului de locuințe, eliminarea apelor uzate și a deșeurilor)

Ca urmare a implementării proiectului, pentru construirea și funcționarea stației de spălare-sortare se vor desfășura următoarele activități:

- extragere agregate minerale din diverse perimetre de exploatare, autorizate pentru a fi prelucrate în stația de sortare analizată;
- preluarea deșeurilor rezultate în etapa de construire și apoi în etapa de funcționare a stației de spălare-sortare, în vederea valorificării ori eliminării, de către operatori economici autorizați.

3.6.14. Alte autorizații cerute pentru proiect

Prin Certificatul de Urbanism nr. 107/01.11.2021, emis de către Primăria Comunei Umbrărești au fost solicitate următoarele:

1. documentații tehnice:

- D.T.A.C.
- D.T.O.E.



MEMORIU DE PREZENTARE pentru proiectul:
**„AMPLASARE STAȚIE DE SPĂLARE-SORTARE ȘI CONCASARE AGREGATE MINERALE, INTRAVILAN COMUNA
UMBRĂREȘTI, T24, P120, JUDEȚUL GALAȚI”**
TITULAR: KOROLIS SRL

2. avize și acorduri privind utilitățile urbane și infrastructura:
 - gaze naturale – S.N.T.G.N. „TRANSGAZ” S.A. Mediaș
 - alimentare cu energie electrică
3. avize și acorduri privind:
 - sănătatea populației
4. avize/acorduri specifice ale administrației publice centrale și/sau ale serviciilor descentralizate ale acestora:
 - Apele Române.

4. DESCRIEREA LUCRĂRILOR DE DEMOLARE NECESARE

4.1. Planul de execuție a lucrărilor de demolare, de refacere și folosire ulterioară a terenului

Nu este cazul.

4.2. Descrierea lucrărilor de refacere a amplasamentului

Nu este cazul.

4.3. Căi noi de acces sau schimbări ale celor existente, după caz

Nu este cazul.

4.4. Metode folosite în demolare

Nu este cazul.

4.5. Detalii privind alternativele care au fost luate în considerare

Nu este cazul.

4.6. Alte activități care pot apărea ca urmare a demolării (eliminarea deșeurilor)

Nu este cazul.



5. DESCRIEREA AMPLASĂRII PROIECTULUI

Terenul propus pentru amplasarea stației de spălare-sortare este situat în extravilanul comunei Umbrărești, T24, P120, în partea de vest a localității Condrea.

Vecinătăți:

- În partea de est: drum de exploatare și stație de sortare WEST STAR SRL;
- În partea de vest: teren viran
- În partea de nord: teren viran;
- În partea de sud: stație de sortare BRIALBET SRL și drum de exploatare.

Din punct de vedere administrativ, amplasamentul proiectului se află în satul Condrea, comuna Umbrărești, județul Galați.

Din punct de vedere fizico-geografic, amplasamentul este situat în marea unitate geomorfologică Câmpia Română, într-o zonă de subsidență accentuată, Câmpia Siretului Inferior, la contactul cu partea sudică a Culoarului Siretului, altitudinea medie din zonă fiind de aproximativ 27.50 mdM.

Din punct de vedere hidrografic, proiectul analizat este localizat în bazinul hidrografic al râului Siret, pe cursul de apă al râului Siret, cod cadastral XII.12.00.00.00.00, corp de apă subteran ROSI05 Câmpia Siretului Inferior.

Din punct de vedere geomorfologic, zona în care este situat amplasamentul analizat se află în Câmpia Tecuci, o câmpie de terase, acoperită de loess și dune de nisip.

Din punct de vedere climatic, zona aparține climatului temperat-continental, cu veri excesiv de călduroase și ierni reci, geroase, cu viscole puternice.

Proiectul propus se suprapune în totalitate Ariei de Protecție Specială Avifaunistică ROSPA0071 Lunca Siretului Inferior și Sitului de Importanță Comunitară ROSCI0162 Lunca Siretului Inferior.

Localizarea proiectului este prezentată în imaginea următoare:



MEMORIU DE PREZENTARE pentru proiectul:
**„AMPLASARE STAȚIE DE SPĂLARE-SORTARE ȘI CONCASARE AGREGATE MINERALE, INTRAVILAN COMUNA
UMBRĂREȘTI, T24, P120, JUDEȚUL GALAȚI”**
TITULAR: KOROLIS SRL



Figura nr. 2. Localizarea proiectului analizat (Sursa: Google Earth)



5.1. Distanța față de granițe pentru proiectele care cad sub incidența convenției privind evaluarea impactului asupra mediului în context transfrontieră, adoptată la espoo la 25 februarie 1991, ratificată prin legea nr. 22/2001

Proiectul nu cade sub incidența Convenției privind evaluarea impactului asupra mediului în context transfrontieră.

5.2. Localizarea amplasamentului în raport cu patrimoniul cultural

Amplasamentul analizat se află la o distanță considerabilă față de patrimoniul cultural, potrivit Listei monumentelor istorice, actualizată, aprobată prin Ordinul ministrului culturii și cultelor nr. 2314/2004, cu modificările ulterioare și Repertoriului arheologic național prevăzut de O.G nr. 43/2000 privind protecția patrimoniului arheologic și declararea unor situri arheologice ca zone de interes național, republicată, cu modificările și completările ulterioare.

5.3. Hărți, fotografii ale amplasamentului, care pot oferi informații privind caracteristicile fizice ale mediului, atât naturale, cât și artificiale

Din punct de vedere geomorfologic, zona în care este situat terenul propus pentru amplasarea stației de spălare-sortare se află în Câmpia Tecuci, o câmpie cu terase, acoperită de loess și dune de nisip.

Din punct de vedere fizico-geografic, zona de amplasament se află situată în marea unitate geomorfologică Câmpia Română, într-o zonă de subsidență accentuată, Câmpia Siretului Inferior, la contactul cu partea sudică a Culoarului Siretului, altitudinea medie din zonă fiind de aproximativ 27.50 mdM.



MEMORIU DE PREZENTARE pentru proiectul:
**„AMPLASARE STAȚIE DE SPĂLARE-SORTARE ȘI CONCASARE AGREGATE MINERALE, INTRAVILAN COMUNA
UMBRĂREȘTI, T24, P120, JUDEȚUL GALAȚI”**
TITULAR: KOROLIS SRL



Figura nr. 3. Localizarea stației de spălare-sortare agregate minerale – Harta Topografică (Sursa: atlas.anpm.ro)



MEMORIU DE PREZENTARE pentru proiectul:
**„AMPLASARE STAȚIE DE SPĂLARE-SORTARE ȘI CONCASARE AGREGATE MINERALE, INTRAVILAN COMUNA
UMBRĂREȘTI, T24, P120, JUDEȚUL GALAȚI”**
TITULAR: KOROLIS SRL

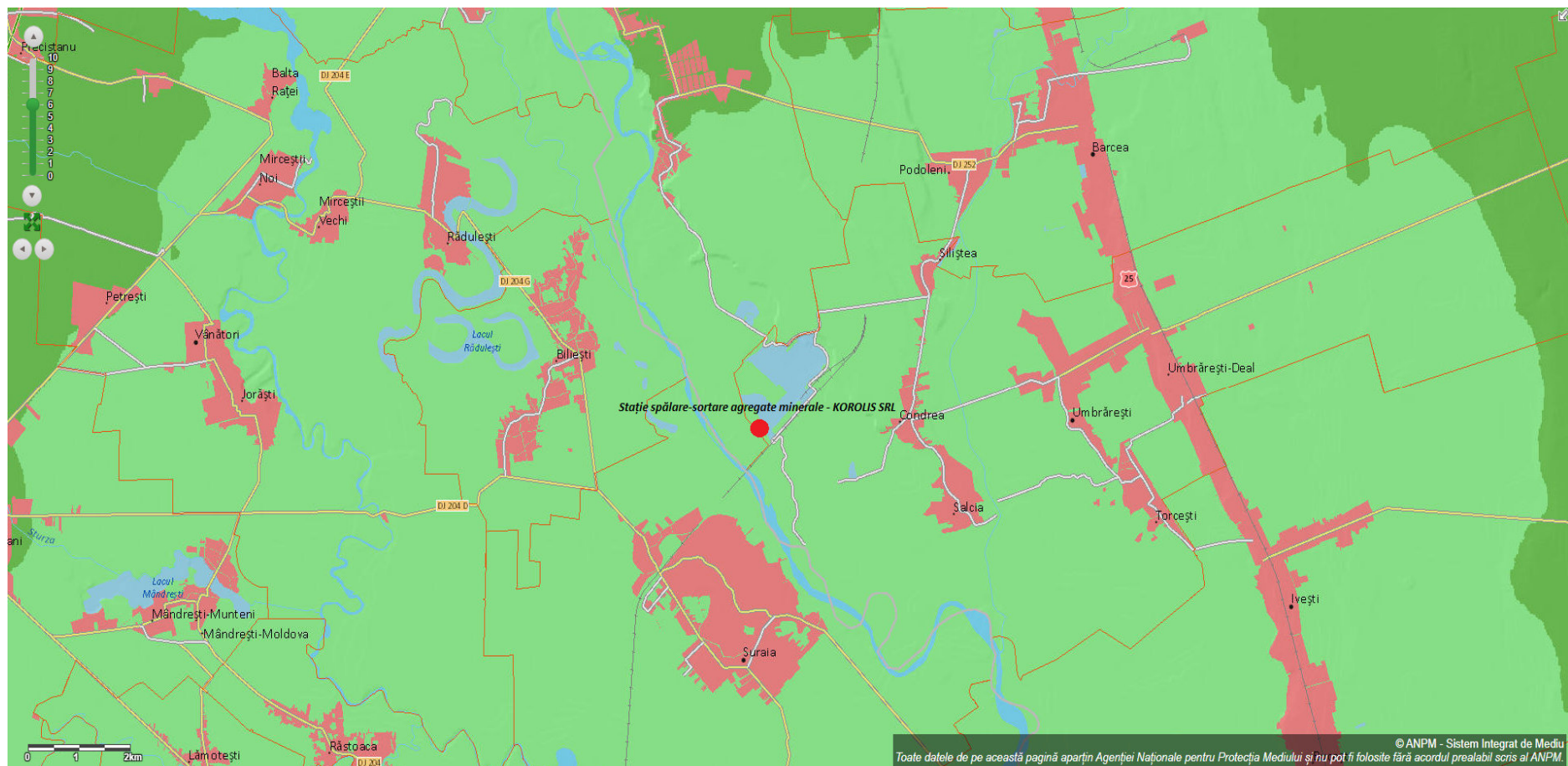

Figura nr. 4. Localizarea stației de spălare-sortare agregate minerale – Harta Geologică a României
(Sursa: geo-spatial.org prin accesarea aplicației Google Earth)



MEMORIU DE PREZENTARE pentru proiectul:
„AMPLASARE STAȚIE DE SPĂLARE-SORTARE ȘI CONCASARE AGREGATE MINERALE, INTRAVILAN COMUNA
UMBRĂREȘTI, T24, P120, JUDEȚUL GALAȚI”
TITULAR: KOROLIS SRL



Figura nr. 5. Legenda aferentă Hărții Geologice a României, scara 1:200.000, disponibilă pe site-ul geo-spatial.org



MEMORIU DE PREZENTARE pentru proiectul:
**„AMPLASARE STAȚIE DE SPĂLARE-SORTARE ȘI CONCASARE AGREGATE MINERALE, INTRAVILAN COMUNA
UMBRĂREȘTI, T24, P120, JUDEȚUL GALAȚI”**
TITULAR: KOROLIS SRL

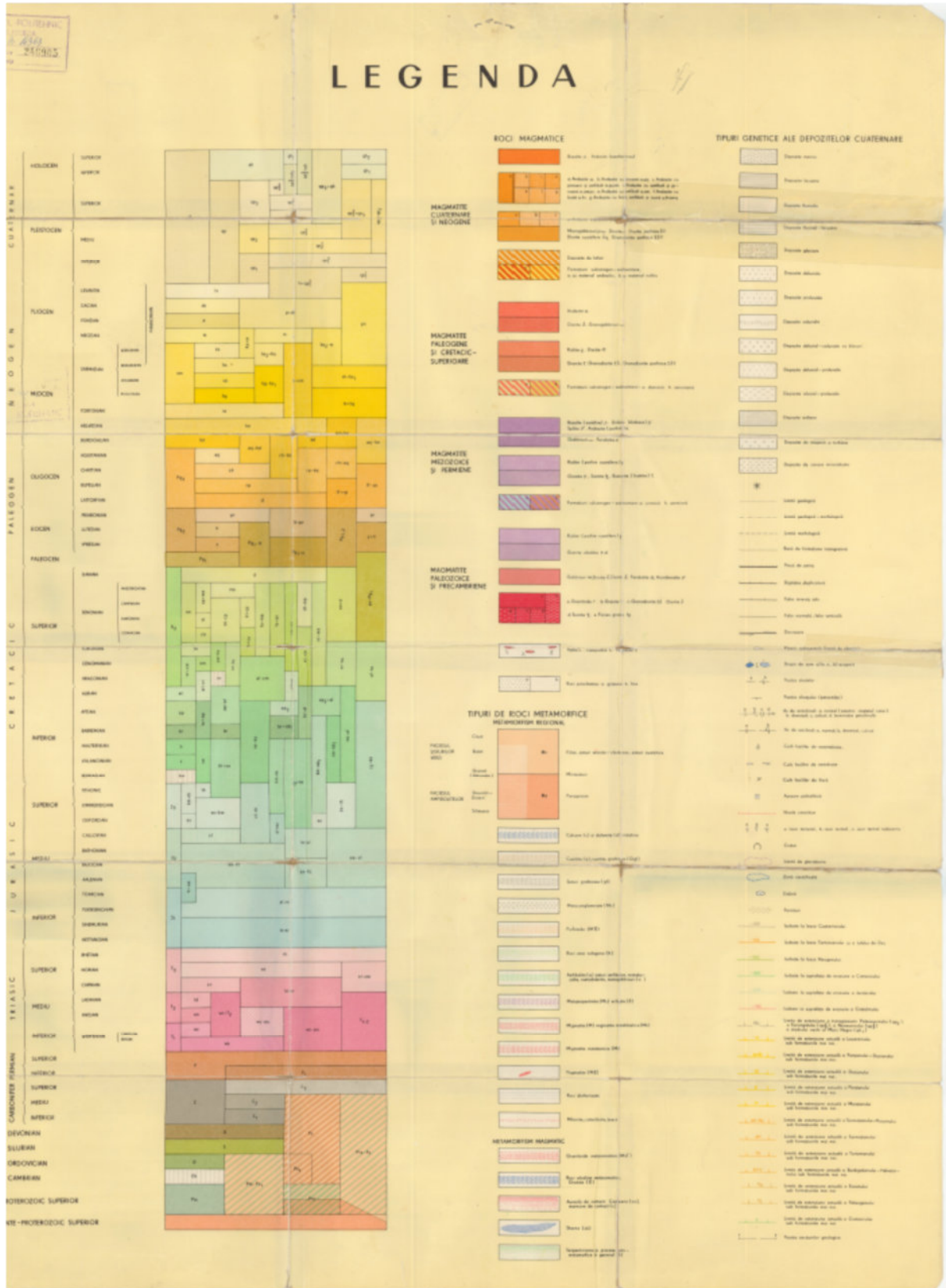

Figura nr. 6. Localizarea proiectului în raport cu aria naturală protejată ROSPA0071 Lunca Siretului Inferior (Sursa: Google Earth)

MEMORIU DE PREZENTARE pentru proiectul:
**„AMPLASARE STAȚIE DE SPĂLARE-SORTARE ȘI CONCASARE AGREGATE MINERALE, INTRAVILAN COMUNA
UMBRĂREȘTI, T24, P120, JUDEȚUL GALAȚI”**
TITULAR: KOROLIS SRL

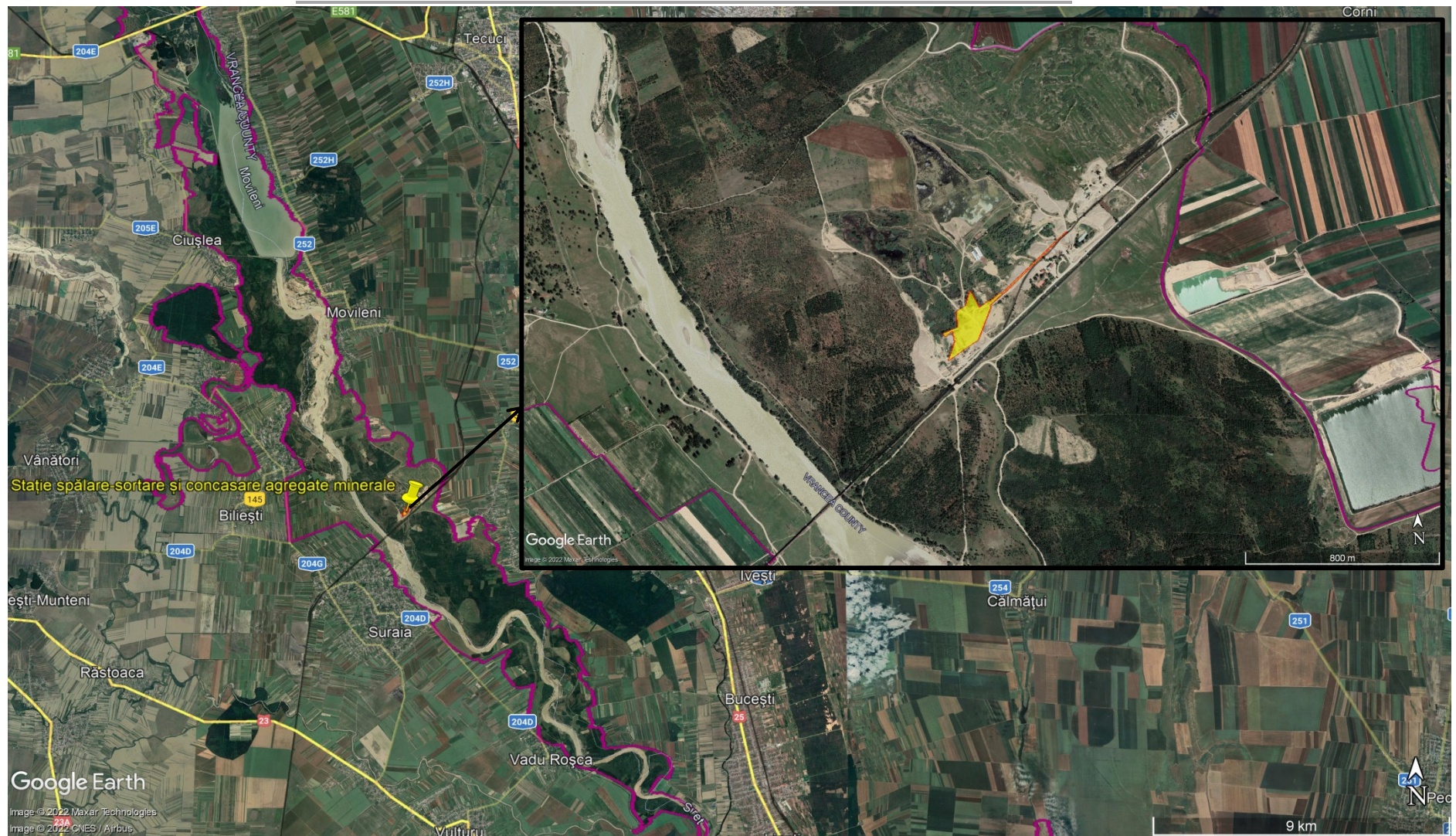

Figura nr. 7. Localizarea proiectului în raport cu aria naturală protejată ROSCI0162 Lunca Siretului Inferior (Sursa: Google Earth)

5.3.1. Alte informații privind folosințele actuale și planificate ale terenului atât pe amplasament, cât și pe zone adiacente acestuia

Conform Certificatului de urbanism nr. 107/01.11.2021, eliberat de primăria Comunei Umbrărești folosința actuală a terenului este arabil.

Conform Extrasului de carte funciară nr. 107461, terenul deținut de titular, cu suprafața totală de 32.996 mp, are patru categorii de folosință, astfel:

- **curți construcții: 1.369 mp;**
- drum: 31.217 mp;
- căi ferate: 184 mp;
- neproductiv: 226 mp.

Stația de sortare propusă va fi amplasată pe suprafața de teren de 1.369 mp – T24, Parcela 120, având categoria de folosință curți construcții.

Amplasamentul proiectului este prevăzut în Documentația de Urbanism nr. 251/2008, faza PUG, aprobată prin H.C.L. Umbrărești nr. 13/30.03.2010.

Destinația propusă este „*Amplasare stație de spălare-sortare și concasare agregate minerale intravilan Comuna Umbrărești, T24, P120, județul Galați.*”

5.3.2. Alte informații privind politicile de zonare și de folosire a terenului

În prezent, terenul este neproductiv, iar titularul proiectului intenționează să definitiveze amenajarea stației de spălare-sortare agregate minerale.

Investiția are ca scop obținerea de sorturi de agregate minerale rezultate în urma prelucrării prin spălare-sortare a agregatelor minerale din zonă, exploatarea acestora făcându-se pe baza aprobărilor legale necesare desfășurării unor asemenea activități.

Proiectul propus va prelucra prin cernere balastul rezultat din perimetre de exploatare autorizate, obținându-se sorturi de 0-4 mm, 4-8 mm, 8-16 mm, 16-32 mm sau alte combinații de sorturi, în funcție de cerințele pieței.

5.3.3. Alte informații privind arealele sensibile

Proiectul propus se suprapune Ariei de Protecție Specială Avifaunistică ROSPA0071 Lunca Siretului Inferior și Sitului de Importanță Comunitară ROSCI0162 Lunca Siretului Inferior.

Descrierea proiectului **„AMPLASARE STAȚIE DE SPĂLARE-SORTARE ȘI CONCASARE AGREGATE MINERALE, INTRAVILAN COMUNA UMBRĂREȘTI, T24,**



MEMORIU DE PREZENTARE pentru proiectul:
**„AMPLASARE STAȚIE DE SPĂLARE-SORTARE ȘI CONCASARE AGREGATE MINERALE, INTRAVILAN COMUNA
UMBRĂREȘTI, T24, P120, JUDEȚUL GALAȚI”**
TITULAR: KOROLIS SRL

P120, JUDEȚUL GALAȚI” în raport cu ariile naturale protejate sus-menționate se regăsește în Capitolul 13. *Biodiversitatea* al prezentului memoriu de prezentare.

5.4. Coordonatele geografice ale amplasamentului proiectului

Coordonatele geografice ale amplasamentului proiectului propus de KOROLIS SRL, în sistem de proiecție națională Stereo 1970, conform planului de situație anexat, se regăsesc în tabelul de mai jos:

Tabelul nr. 1. Inventarul de coordonate ale amplasamentului proiectului

Nr. pct.	Coordonate	
	X / Lat.	Y / Long.
1	470882.965	687076.409
2	470846.424	687040.632
3	470574.164	686774.064
4	470577.724	686770.802
5	470532.487	686721.425
6	470537.726	686717.175
7	470503.025	686674.722
8	470589.727	686630.329
9	470511.590	686610.946
10	470483.855	686570.297
11	470427.681	686574.605
12	470407.916	686575.377
13	470378.955	686509.647
14	470362.515	686522.280
15	470391.430	686553.665
16	470340.429	686564.483
17	470251.708	686537.728
18	470296.224	686598.187
19	470348.278	686668.883
20	470350.742	686671.058
21	470357.471	686674.248
22	470505.256	686727.083
23	470511.829	686722.295
24	470799.777	687003.037
25	470881.803	687083.011
S = 32 996 mp		



5.5. Detalii privind orice variantă de amplasament care a fost luată în considerare

Nu este cazul. Titularul proiectului nu a prezentat alte variante de amplasament pe care le-a luat în considerare.

Stația de spălare-sortare agregate minerale va fi amenajată pe amplasamentul din satul Condrea, comuna Umbrărești, T24, P120, județul Galați.

6. DESCRIEREA TUTUROR EFECTELOR SEMNIFICATIVE POSIBILE ASUPRA MEDIULUI ALE PROIECTULUI

6.1. Surse de poluanți și instalații pentru reținerea, evacuarea și dispersia poluanților în mediu:

6.1.1. Protecția calității apelor

6.1.1.1. Sursele de poluanți pentru ape, locul de evacuare sau emisarul

Cauzele care pot determina poluarea apelor de suprafață precum și a apelor freatice, prin infiltrarea poluanților în pânza freatică, în timpul desfășurării activităților nevesare amenajării terenului în vederea amplasării stației de sortare pot fi accidente în funcționarea normală a utilajelor folosite la lucrările de construire:

- deteriorări ale rezervoarelor de motorină de la mijloacele auto care deservesc activitatea;
- pierderi accidentale de lubrifianți de către utilajele sau mijloacele auto care deservesc activitatea de exploatare.

Aceste situații pot determina poluarea semnificativă a apelor de suprafață și a apelor freatice, prin infiltrarea poluanților în pânza freatică.

Pentru a se evita poluările accidentale ale apei de suprafață și a apei freatice se recomandă:

- verificarea la termen a funcționalității motoarelor și a altor instalații din dotare;
- verificarea rezervoarelor de combustibil a mijloacelor auto care deservesc activitatea de exploatare a agregatelor minerale;
- lucrările de întreținere și reparații ale utilajelor și mijloacelor de transport se vor efectua numai în locuri special amenajate în acest sens, în afara zonei de construire;
- este interzisă spălarea utilajelor în cadrul amplasamentului;
- alimentarea cu motorină și cu lubrifianți se va face cu asigurarea tuturor condițiilor de evitare a pierderilor accidentale și de protecție a mediului;



MEMORIU DE PREZENTARE pentru proiectul:
**„AMPLASARE STAȚIE DE SPĂLARE-SORTARE ȘI CONCASARE AGREGATE MINERALE, INTRAVILAN COMUNA
UMBRĂREȘTI, T24, P120, JUDEȚUL GALAȚI”**
TITULAR: KOROLIS SRL

- achiziționarea unui absorbant de produs petrolier biodegradabil, cu eficiență de reținere a produsului petrolier atât pe sol, cât și în apă, la începerea executării lucrărilor;
- orice poluare a apelor de suprafață sau a acviferului freatic constatată, indiferent de cauzele poluării acesteia, va fi semnalată imediat la Direcția Apelor Prut – Bârlad – Sistemul de Gospodărire a Apelor Galați și la Serviciul Comisariatul Județean Galați al Gărzii Naționale de Mediu.

După implementarea proiectului, din activitatea de prelucrare complexă a agregatelor minerale, desfășurată de către KOROLIS SRL la punctul de lucru din sat Condrea, comuna Umbrărești, T24, P120, județul Galați vor rezulta:

- ape uzate menajere – rezultate de la grupul sanitar, colectate într-un bazin betonat vidanjabil;
- ape uzate tehnologice – rezultate de la spălarea agregatelor minerale evacuate într-un bazin de decantare din pământ, bicompartimentat, cu $V = 77.370 \text{ m}^3$, amenajat prin excavare pentru decantarea apelor uzate tehnologice rezultate de la stația de sortare;
- ape pluviale – se scurg pe spațiile verzi din incintă.

6.1.1.2. Stațiile și instalațiile de epurare sau de preepurare a apelor uzate prevăzute

Apele uzate tehnologice rezultate de la spălarea agregatelor minerale vor fi dirijate prin intermediul a 2 conducte PVC îngropate, cu diametrul de 325 mm, $L = 75 \text{ m}$, respectiv $L = 55 \text{ m}$, în bazinul de decantare (o fostă excavație a cărei cotă de fund este mai coborâtă decât cota terenului cu 6 m).

$V \text{ bazin decantare} = 12 \ 895 \text{ mp} * 6 \text{ m} = 77 \ 370 \text{ mc}$.

Din bazinul de decantare, după limpezire, prin intermediul unei conducte PVC, cu diametrul de 300 mm, apa ajunge în bazinul de alimentare, gradul de recirculare (70%).

În funcție de cantitatea de ape tehnologice evacuată, bazinul de decantare va fi curățat periodic.

În permanență, se va urmări păstrarea calității apei, evitându-se contaminarea acesteia cu carburanți sau lubrefianți de la utilaje.



MEMORIU DE PREZENTARE pentru proiectul:
**„AMPLASARE STAȚIE DE SPĂLARE-SORTARE ȘI CONCASARE AGREGATE MINERALE, INTRAVILAN COMUNA
UMBRĂREȘTI, T24, P120, JUDEȚUL GALAȚI”**
TITULAR: KOROLIS SRL

Instalația de evacuare a apei uzate tehnologice se compune din:

- cuva de liniștire a clasorului cu șnec;
- conducta colectoare de la clasorul cu șnec;
- conducta de evacuare.

Bazinul de decantare, unde are loc decantarea levigabilului se va curăța cu ajutorul unui excavator, ori de câte ori volumul depunerilor atinge 2/3 din volumul bazinului decantor. Materialul levigabil rezultat este valorificabil.

6.1.2. Protecția aerului

6.1.2.1. Sursele de poluanți pentru aer, poluanți, inclusiv surse de mirosuri

Principalele surse de emisii de poluanți care se vor evacua în aer în perioada de realizare a investiției propuse sunt:

- **surse difuze** – emisii de pulberi în suspensie rezultate din activitățile de excavare, săpături și nivelare a terenului și de la deplasarea mijloacelor auto și a utilajelor care participă la lucrările de construire ale obiectivelor investiției;
- **surse mobile** – emisiile de gaze de eșapament provenite de la sursele mobile respectiv de la funcționarea utilajelor și a mijloacelor auto care participă la lucrările propuse; utilajele au motoare diesel sau motoare pe benzină astfel încât principalele gaze poluante evacuate în atmosferă (prin eșapare) sunt: oxid de carbon, oxizi de azot, oxizi de sulf, poluanți organici persistenti, pulberi.

După finalizarea lucrărilor de amenajare a stației de spălare-sortare, principalele surse de poluare a aerului sunt:

- **surse difuze** – emisii de pulberi în suspensie rezultate din activitățile prelucrare a agregatelor minerale (operațiuni de încărcare-descărcare, sortare efectivă, concasare) și de la deplasarea mijloacelor auto și a utilajului;
- **surse mobile** – emisiile de gaze de eșapament provenite de la sursele mobile respectiv de la funcționarea utilajelor și a mijloacelor auto utilizate în activitate; utilajele au motoare diesel sau motoare pe benzină astfel încât principalele gaze poluante evacuate în atmosferă (prin eșapare) sunt: oxid de carbon, oxizi de azot, oxizi de sulf, poluanți organici persistenti, pulberi.

-



6.1.2.2. Instalațiile pentru reținerea și dispersia poluanților în atmosferă

Nu este cazul. Nu sunt necesare instalații pentru reținerea poluanților în atmosferă.

6.1.3. Protecția împotriva zgomotului și vibrațiilor

6.1.3.1. Sursele de zgomot și de vibrații

În perioada de executare a lucrărilor propuse sursele de zgomot și vibrații sunt generate, în principal, în fronturile de lucru, unde zgomotul este produs de funcționarea utilajelor specifice lucrărilor de amenajare a stației de spălare-sortare agregate minerale.

După finalizarea investiției, în perioada de funcționare a stației, zgomotul este produs de funcționarea instalațiilor de sortare și concasare a agregatelor, la care se adaugă zgomotul produs la încărcarea agregatelor minerale excavate și transportul acestora către stația de sortare sau către diverși beneficiari.

6.1.3.2. Amenajările și dotările pentru protecția împotriva zgomotului și vibrațiilor

Pentru protecția împotriva zgomotului și vibrațiilor se recomandă:

- ❖ folosirea de tehnologii și echipamente conforme cu standardele de zgomot acceptate;
- ❖ echipamentele și utilajele folosite pe suprafața amplasamentului vor funcționa în parametri tehnici normali pentru a evita producerea de zgomote suplimentare prin funcționarea defectuoasă a acestora;
- ❖ conducerea preventivă a autovehiculelor și utilajelor din dotare (conducerea calmă creează mai puțin zgomot decât frecvențele schimbări de accelerație și frână).

6.1.4. Protecția împotriva radiațiilor

6.1.4.1. Sursele de radiații

Nu sunt surse de radiații.



6.1.4.2. Amenajările și dotările pentru protecția împotriva radiațiilor

Nu este cazul.

6.1.5. Protecția solului și a subsolului

6.1.5.1. Sursele de poluanți pentru sol, subsol, ape freatică și de adâncime

În condiții normale de desfășurare a activităților prevăzute în proiect, nu sunt surse de poluare a solului, subsolului și apelor subterane.

Surse accidentale de poluare a solului pot apărea în perioada de realizare a proiectului și sunt reprezentate de:

- ❖ poluări accidentale prin scurgeri de uleiuri minerale sau carburanți de la mijloacele de transport și de la utilajele folosite în activitățile de execuție a lucrărilor prevăzute;
- ❖ depozitarea și/sau stocarea temporară necorespunzătoare a deșeurilor;
- ❖ tasarea solului datorită deplasării utilajelor pe căile provizorii de acces.

În perioada de funcționare sursele accidentale de poluare a solului, subsolului și apelor freatică sunt reprezentate de:

- ❖ poluările accidentale prin scurgeri de uleiuri minerale sau carburanți de la mijloacele de transport care deservește activitatea sau ale clienților;
- ❖ depozitarea și/sau stocarea temporară necorespunzătoare a deșeurilor.

6.1.5.2. Lucrările și dotările pentru protecția solului și a subsolului

Pentru a se evita poluarea solului și implicit a stratului acvifer, s-au prevăzut următoarele măsuri:

- respectarea suprafeței amplasamentului autorizat;
- se interzice deplasarea utilajelor în zonele adiacente suprafeței autorizate cu excepția drumurilor existente;
- schimbul de ulei sau alimentarea cu carburant a utilajelor se va realiza doar în zone special amenajate;
- se recomandă achiziționarea unui absorbant de produs petrolier biodegradabil, cu eficiență de reținere a produsului petrolier atât pe sol, cât și în apă, la începerea executării lucrărilor;



MEMORIU DE PREZENTARE pentru proiectul:
**„AMPLASARE STAȚIE DE SPĂLARE-SORTARE ȘI CONCASARE AGREGATE MINERALE, INTRAVILAN COMUNA
UMBRĂREȘTI, T24, P120, JUDEȚUL GALAȚI”**
TITULAR: KOROLIS SRL

- pierderile accidentale de carburanți și/sau lubrifianți de la utilajele și/sau mijloacele auto care deserveșc activitatea vor fi îndepărtate imediat prin decopertare; pământul infestat, rezultat în urma decopertării, va fi depozitat temporar pe suprafețe impermeabile, de unde va fi transportat în locuri specializate în decontaminare;
- instruirea angajaților care deserveșc utilajele în vederea exploatării corecte a acestora și de acțiune în cazul apariției de poluări accidentale;
- instruirea angajaților în vederea raportării imediate a oricărei defecțiuni apărute la utilajele folosite.

6.1.6. Protecția ecosistemelor terestre și acvatice

6.1.6.1. Identificarea arealelor sensibile ce pot fi afectate de proiect

Arealele sensibile ce pot fi afectate de proiect sunt ariile naturale protejate de interes comunitar, peste care se suprapune stația de spălare-sortare, respectiv:

- Aria de Protecție Specială Avifaunistică ROSPA0071 Lunca Siretului Inferior și
- Situl de Importanță Comunitară ROSCI0162 Lunca Siretului Inferior.

Ariile de protecție specială avifaunistică au drept scop conservarea, menținerea și, acolo unde este cazul, readucerea într-o stare de conservare favorabilă a speciilor de păsări și a habitatelor specifice, desemnate pentru protecția speciilor de păsări migratoare sălbatice de interes comunitar, conform Directivei Păsări. Desemnarea acestora în România s-a realizat prin H.G. nr. 1284/2007 privind declararea ariilor de protecție specială avifaunistică ca parte integrantă a rețelei ecologice europene Natura 2000 în România.

Aria de Protecție Specială Avifaunistică – Lunca Siretului Inferior a fost declarată prin H.G. nr. 1284/2007 privind declararea ariilor de protecție specială avifaunistică, cu modificările și completările ulterioare, drept parte integrantă a rețelei ecologice europene Natura 2000 în România.

Lunca Siretului Inferior ROSPA 0071 are o suprafață de 36.492 ha, iar codul sitului este ROSPA0071. Altitudinea minimă de pe raza SPA este de 33 m, iar cea maximă este de 302 m. Aceasta este situată în două regiuni biogeografice: continentală și stepică. Este o zonă de subsidență cu altitudini reduse (aprox.5m). Se întâlnesc păduri de luncă.

Siturile de importanță comunitară au drept scop conservarea, menținerea și, acolo unde este cazul, readucerea într-o stare de conservare a habitatelor naturale și/sau a populațiilor din speciile pentru care a fost desemnat respectivul sit, conform Directivei Habitate (92/43/CEE).



MEMORIU DE PREZENTARE pentru proiectul:
**„AMPLASARE STAȚIE DE SPĂLARE-SORTARE ȘI CONCASARE AGREGATE MINERALE, INTRAVILAN COMUNA
UMBRĂREȘTI, T24, P120, JUDEȚUL GALAȚI”**
TITULAR: KOROLIS SRL

Situl de Interes Comunitar Lunca Siretului Inferior a fost desemnat prin Ordinul ministrului mediului și dezvoltării durabile nr. 1.964/2007 privind instituirea regimului de arie naturală protejată a siturilor de importanță comunitară, cu modificările și completările ulterioare, ca parte integrantă a rețelei ecologice europene Natura 2000 în România.

Codul sitului este ROSCI0162, iar suprafața lui este de 25.081 ha. Coordonatele, conform formularului standard sunt 45°46'22" latitudine N și 27°20'33" longitudine E. Situl este dominat de o vegetație caracteristică pădurilor de șleau puternic influențată de existența unor brațe secundare desprinse din râul Siret și Putna, dar care sunt alimentate în proporție de peste 50% din pânza freatică. Temperatura medie anuală a apei din aceste brațe este mult mai ridicată decât cea înregistrată pe râul Siret. Încadrarea biogeografică este în regiunea stepică.

Proiectul propus de KOROLIS SRL constă în amenajarea unei stații de spălare-sortare și concasare agregate minerale pe o suprafață de teren de 32.996 mp.

Localizarea proiectului în raport cu arealele sensibile identificate, respectiv ROSPA0071 și ROSCI0162 Lunca Siretului Inferior este reprezentată în figura următoare:



MEMORIU DE PREZENTARE pentru proiectul:
„AMPLASARE STAȚIE DE SPĂLARE-SORTARE ȘI CONCASARE AGREGATE MINERALE, INTRAVILAN COMUNA
UMBRĂREȘTI, T24, P120, JUDEȚUL GALAȚI”
TITULAR: KOROLIS SRL



Figura nr. 8. Localizarea proiectului în raport cu ariile naturale protejate (Sursa: Google Earth)

**6.1.6.2. Lucrările, dotările și măsurile pentru protecția biodiversității,
monumentelor naturii și ariilor protejate**

Toate măsurile menționate în prezentul capitol sunt măsuri generale, al căror scop este acela de a evita efectele negative ale activității desfășurate de KOROLIS SRL, cuprinzând recomandări în ceea ce privește cadrul general în care se va permite implementarea proiectului propus în cadrul arealului analizat.

Măsuri pentru protejarea speciilor de păsări

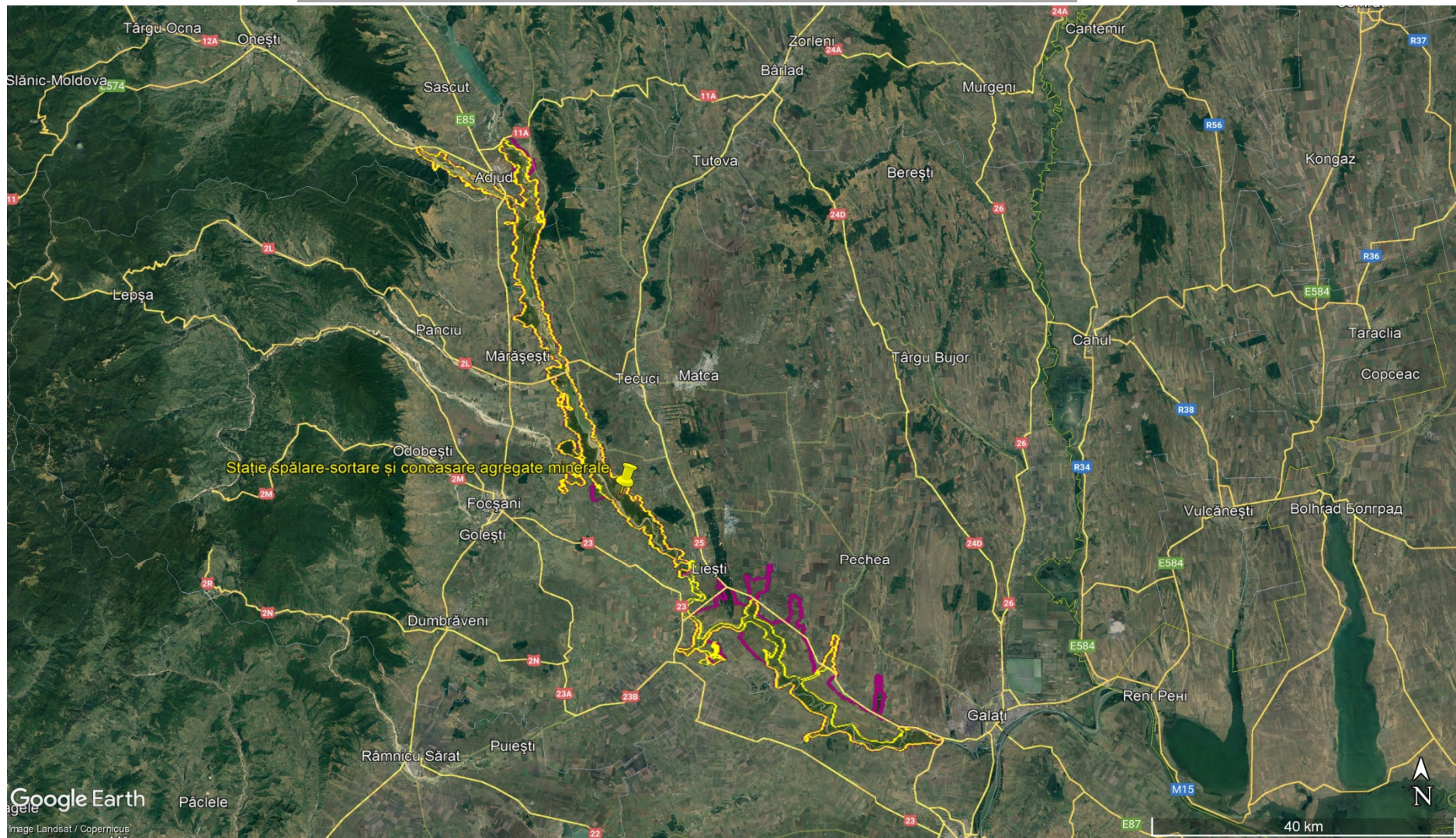
Aceste măsuri sunt aplicate în special în perioada de extracție a agregatelor minerale și se referă la:

- reducerea emisiilor de zgomot și vibrații;
- inspectarea periodică a amplasamentului pentru depistarea exemplarelor speciilor de păsări identificate în zonă;
- activitățile analizate se vor desfășura pe suprafețele strict necesare pentru a nu perturba speciile de păsări;
- respectarea căilor de acces stabilite;
- administratorul KOROLIS SRL va instrui angajații să nu pătrundă în zonele cu vegetație în lunile aprilie-iunie pentru a nu deranja eventualele exemplare cuibăritoare;
- interzicerea capturării, izgonirii și distrugerii speciilor de păsări de către personalul care deservește exploatarea;
- inspectarea periodică a amplasamentului pentru depistarea exemplarelor speciilor de păsări identificate în zonă;
- menținerea habitatelor favorabile pentru procurarea hranei;
- păstrarea locurilor de cuibărit ale speciilor identificate;
- respectarea graficului de lucrări în sensul respectării traseelor și programului de lucru pentru a limita impactul asupra avifaunei specifice zonei.

Măsuri pentru protejarea speciilor de fauna terestră și acvatică

Măsurile propuse se referă în principal la perioada de exploatare a agregatelor minerale și constau în:

- reducerea suprafețelor de sol perturbate sau ocupate definitiv;



MEMORIU DE PREZENTARE pentru proiectul:
**„AMPLASARE STAȚIE DE SPĂLARE-SORTARE ȘI CONCASARE AGREGATE MINERALE, INTRAVILAN COMUNA
UMBRĂREȘTI, T24, P120, JUDEȚUL GALAȚI”**
TITULAR: KOROLIS SRL

- reducerea perturbării speciilor protejate de reptile și amfibieni prin emisii de zgomot și vibrații (zgomotul provenit de la utilaje (ex: autobasculante, excavatoare);
- interzicerea capturării, izgonirii și distrugerii speciilor de reptile și amfibieni de către angajați;
- inspectarea periodică a amplasamentului pentru depistarea exemplarelor speciilor de reptile și amfibieni identificate în zonă;
- desfășurarea activităților analizate pe suprafețele strict necesare;
- respectarea căilor de acces stabilite (existente sau nou create);
- reparația utilajelor în service-uri specializate etc.
- inspectarea periodică a amplasamentului pentru depistarea exemplarelor speciilor de reptile identificate în zonă;
- limitarea vitezei pe drumurile utilizate pentru a nu provoca mortalitatea directă a speciilor de herpetofaună.

Măsuri pentru protejarea vegetației

Se recomandă:

- respectarea cu strictețe a traseelor drumurilor și evitarea ieșirii de pe acestea cu consecințe directe asupra afectării vegetației din zonele respective;
- umectarea drumului de exploatare pentru a împiedica antrenarea unei cantități mari de pulberi în aer.

Măsuri cu caracter specific pentru protecția speciilor și habitatelor pentru care au fost desemnate ariile naturale protejate ROSCI0162/ROSPA0071 Lunca Siretului Inferior

Acestea sunt:

- speciile de plante și animale sălbatice terestre, acvatice și subterane, cu excepția speciilor de păsări, inclusiv cele prevăzute în anexele nr. 4 A (specii de interes comunitar) și 4 B (specii de interes național) din OUG 57/2007, precum și speciile incluse în lista roșie națională și care trăiesc atât în ariile naturale protejate, cât și în afara lor, sunt interzise: orice formă de recoltare, capturare, ucidere, distrugere sau vătămare a exemplarelor aflate în mediul lor natural, în oricare dintre stadiile ciclului lor biologic;
- perturbarea intenționată în cursul perioadei de reproducere, de creștere, de hibernare și de migrație;
- deteriorarea, distrugerea și/sau culegerea intenționată a cuiburilor și/sau ouălor din natură;



MEMORIU DE PREZENTARE pentru proiectul:
**„AMPLASARE STAȚIE DE SPĂLARE-SORTARE ȘI CONCASARE AGREGATE MINERALE, INTRAVILAN COMUNA
UMBRĂREȘTI, T24, P120, JUDEȚUL GALAȚI”**
TITULAR: KOROLIS SRL

- deteriorarea și/sau distrugerea locurilor de reproducere ori de odihnă;
- se interzice depozitarea necontrolată a deșeurilor menajere și din activitățile specifice.

Pentru toate speciile de păsări sunt interzise:

- uciderea sau capturarea intenționată, indiferent de metoda utilizată;
- deteriorarea, distrugerea și/sau culegerea intenționată a cuiburilor și/sau ouălor din natură;
- culegerea ouălor din natură și păstrarea acestora, chiar dacă sunt goale;
- perturbarea intenționată, în special în cursul perioadei de reproducere, de creștere și de migrație;
- deținerea exemplarelor din speciile pentru care sunt interzise vânarea și capturarea;
- comercializarea, deținerea și/sau transportul în scopul comercializării acestora în stare vie ori moartă sau a oricăror părți ori produse provenite de la acestea, ușor de identificat;
- se interzice deranjarea păsărilor prin deplasări cu mijloace generatoare de zgomote.

6.1.7. Protecția așezărilor umane și a altor obiective de interes public

6.1.7.1. Identificarea obiectivelor de interes public, distanța față de așezările umane, respectiv față de monumente istorice și de arhitectură, alte zone asupra cărora există instituit un regim de restricție, zone de interes tradițional etc.

Adresa proiectului este sat Condrea, comuna Umbrărești, T24, P120, județul Galați.

Proiectul este situat la o distanță de aprox. 2,1 km față de cea mai apropiată locuință din localitatea Condrea, comuna Umbrărești, județul Galați.

Nu au fost identificate obiective de interes public ori alte zone asupra cărora există instituit un regim de restricție, zone de interes tradițional, în vecinătatea amplasamentului.



MEMORIU DE PREZENTARE pentru proiectul:
**„AMPLASARE STAȚIE DE SPĂLARE-SORTARE ȘI CONCASARE AGREGATE MINERALE, INTRAVILAN COMUNA
UMBRĂREȘTI, T24, P120, JUDEȚUL GALAȚI”**
TITULAR: KOROLIS SRL



Figura nr. 9. Localizarea proiectului în raport cu așezările umane (Sursa: Google Earth)

Pe teritoriul comunei Umbrărești se află un obiectiv înscris în Lista monumentelor istorice (LMI), respectiv o așezare localizată în Mahalaua Tămășeni, la marginea de est a satului.



Figura nr. 10. Localizarea proiectului în raport cu monumentele istorice (Sursa: Google Earth)



MEMORIU DE PREZENTARE pentru proiectul:
**„AMPLASARE STAȚIE DE SPĂLARE-SORTARE ȘI CONCASARE AGREGATE MINERALE, INTRAVILAN COMUNA
UMBRĂREȘTI, T24, P120, JUDEȚUL GALAȚI”**
TITULAR: KOROLIS SRL

Acest monument istoric identificat în zona amplasamentului are codul LMI (Lista monumentelor istorice) GL-I-s-B-02996, care datează din mil. IV a Chr., Eneolitic târziu, Cultura Gumelnița, aspectul Stoicani-Aldeni, este amplasat la o distanță de aproximativ 5,7 km de amplasamentul proiectului propus.

6.1.7.2. Lucrările, dotările și măsurile pentru protecția așezărilor umane și a obiectivelor protejate și/sau de interes public

Disponerea în teren a stației de spălare-sortare și a dotărilor tehnice s-a proiectat astfel încât să asigure un circuit funcțional optim și fără a crea disconfort locuitorilor din zonă.

Nu au fost necesare măsuri pentru protecția obiectivelor protejate și/sau de interes public.

6.1.8. Prevenirea și gestionarea deșeurilor generate pe amplasament în timpul realizării proiectului/în timpul exploataării, inclusiv eliminarea

6.1.8.1. Lista deșeurilor (clasificate și codificate în conformitate cu prevederile legislației europene și naționale privind deșeurile), cantități de deșeuri generate

A. Deșeuri generate pe amplasament în timpul realizării proiectului

Tipurile de deșeuri generate pe amplasamentul proiectului sunt:

Tabelul nr. 2. Tipurile și cantitățile de deșeuri generate în perioada de implementare

Nr. crt.	Sursa generatoare	Tip deșeu	Cod deșeu ¹	Mod de gestionare
1	Dezambalarea reperelor utilizate la construirea stației de sortare	Materiale plastice	15 01 02	Se valorifică prin operatori economici autorizați
2	Construirea pereților despărțitori, a fundațiilor pentru	Beton	17 01 01	Se valorifică prin operatori economici autorizați

¹ Clasificarea și codificarea deșeurilor conform Deciziei Comisiei 2014/955/UE din 18 decembrie 2014 de modificare a Deciziei 2000/532/CE de stabilire a unei liste de deșeuri în temeiul Directivei 2008/98/CE a Parlamentului European și a Consiliului privind evidența gestiunii deșeurilor și pentru aprobarea listei cuprinzând deșeurile, inclusiv deșeurile periculoase



MEMORIU DE PREZENTARE pentru proiectul:
„AMPLASARE STAȚIE DE SPĂLARE-SORTARE ȘI CONCASARE AGREGATE MINERALE, INTRAVILAN COMUNA
UMBRĂREȘTI, T24, P120, JUDEȚUL GALAȚI”
TITULAR: KOROLIS SRL

Nr. crt.	Sursa generatoare	Tip deșeu	Cod deșeu ¹	Mod de gestionare
	stâlpii de susținere a benzilor transportoare			
	Armături metalice necesare	Amestecuri metalice	17 04 07	Se valorifică prin operatori economici autorizați
	Realizarea cofrajelor	Lemn	17 02 01	Se valorifică prin operatori economici autorizați
3	Excavații necesare pentru realizarea fundațiilor	Pământ și pietre	17 05 04	Se valorifică intern (întreținerea, nivelarea incintei stației de sortare)
4	Organizare de șantier	Deșeuri menajere	20 03 01	Se predau către operatori de salubritate

B. Deșeuri generate pe amplasament în timpul exploatării

Tabelul nr. 3. Tipurile și cantitățile de deșeuri generate în perioada de funcționare

Nr. crt.	Sursa generatoare	Tip deșeu	Cod deșeu ²	Cantități estimate	Mod de gestionare
1	Activitatea personalului	Ambalaje de hârtie și carton	15 01 01	10 kg/an	Se colectează selectiv și se valorifică prin operatori economici autorizați
2	Activitatea personalului	Ambalaje de materiale plastice	15 01 02	10 kg/an	Se colectează selectiv și se valorifică prin operatori economici autorizați
3	Activități de întreținere curentă	Deșeuri metalice	01 04 99	100 kg/an	Se colectează selectiv în recipiente metalice și se valorifică prin operatori economici autorizați

² Clasificarea și codificarea deșeurilor conform Deciziei Comisiei 2014/955/UE din 18 decembrie 2014 de modificare a Deciziei 2000/532/CE de stabilire a unei liste de deșeuri în temeiul Directivei 2008/98/CE a Parlamentului European și a Consiliului privind evidența gestiunii deșeurilor și pentru aprobarea listei cuprinzând deșeurile, inclusiv deșeurile periculoase



MEMORIU DE PREZENTARE pentru proiectul:
**„AMPLASARE STAȚIE DE SPĂLARE-SORTARE ȘI CONCASARE AGREGATE MINERALE, INTRAVILAN COMUNA
 UMBRĂREȘTI, T24, P120, JUDEȚUL GALAȚI”**
TITULAR: KOROLIS SRL

Nr. crt.	Sursa generatoare	Tip deșeu	Cod deșeu ²	Cantități estimate	Mod de gestionare
4	Activități de întreținere curentă	Deșeuri de benzi de cauciuc (benzi transportatoare)	16 03 06	50 kg/an	Se colectează selectiv și se valorifică intern (se folosesc pentru repararea benzilor transportatoare)
5	Activitatea personalului	Deșeuri menajere	20 03 01	1 m ³ /an	Se predau către operatori de salubritate

6.1.8.2. Programul de prevenire și reducere a cantităților de deșeuri generate

La baza activităților de gestionare a deșeurilor stau câteva principii enunțate în cadrul Strategiei Naționale de Gestionare a Deșeurilor și a legislației comunitare, respectiv:

- **principiul protecției resurselor primare** – se referă la necesitatea de a minimiza și eficientiza utilizarea resurselor primare, punând accentul pe utilizarea materiilor prime secundare;
- **principiul prevenirii** – pregătirea pentru reutilizare, reciclarea, alte operațiuni de valorificare, și în ultimul rând eliminarea în condiții de siguranță pentru mediu (dezvoltarea de tehnologii curate, cu consum redus de resurse naturale);
- **principiul substituției** – necesitatea înlocuirii materiilor prime periculoase cu materii prime nepericuloase, conducând astfel la minimizarea cantităților de deșeuri periculoase;
- **principiul subsidiarității** – stabilește acordarea competențelor astfel încât deciziile în domeniul gestionării deșeurilor să fie luate la cel mai scăzut nivel administrativ față de sursa de generare;
- **principiul proximității** – stabilește că deșeurile trebuie tratate și eliminate cât mai aproape de sursa de generare;
- **principiul măsurilor preliminare** – aspectele principale de care trebuie ținut cont pentru orice activitate: stadiul curent al dezvoltării tehnologiilor, cerințele pentru protecția mediului, alegerea și aplicarea acelor măsuri fezabile din punct de vedere economic.

Măsurile și metodele de prevenire și reducere a cantităților de deșeuri sunt identificate prin evaluările privind minimizarea cantității deșeurilor și prin referințe de la auditul intern al deșeurilor. Ierarhia privind managementul deșeurilor se referă la reducerea la sursă, reciclarea, valorificarea, tratarea și eliminarea prin incinerare sau depozitare.



MEMORIU DE PREZENTARE pentru proiectul:
**„AMPLASARE STAȚIE DE SPĂLARE-SORTARE ȘI CONCASARE AGREGATE MINERALE, INTRAVILAN COMUNA
UMBRĂREȘTI, T24, P120, JUDEȚUL GALAȚI”**
TITULAR: KOROLIS SRL

Minimizarea deșeurilor utilizează:

- Prevenirea și/sau reducerea generării deșeurilor la sursă;
- Îmbunătățirea calității deșeurilor generate (ex: reducerea periculozității);
- Încurajarea refolosirii, reciclării și recuperării;
- Colectarea separată a deșeurilor.

Programul de prevenire și reducere a cantităților de deșeuri are drept scop identificarea obiectivelor, ținutelor și politicilor de acțiune, pe care dezvoltatorul investiției trebuie să le urmeze în domeniul gestionării deșeurilor, în vederea atingerii obiectivelor strategice ale României.

De asemenea, este stabilit cadrul pentru asigurarea unui management durabil de gestionare a deșeurilor, care să asigure îndeplinirea obiectivelor și ținutelor propuse.

Obiectivele prioritare în domeniul gestionării deșeurilor țin seama de principiile generale care stau la baza acestor activități:

a) prevenirea sau reducerea producerii de deșeuri și a gradului de periculozitate al acestora prin:

- dezvoltarea de tehnologii curate, cu consum redus de resurse naturale;
- dezvoltarea tehnologiei și achiziționarea de produse care prin modul de fabricare, utilizare sau eliminare nu au impact sau au cel mai mic impact posibil asupra creșterii volumului sau periculozității deșeurilor ori asupra riscului de poluare;
- stabilirea necesarului de investiții în domeniul gestiunii deșeurilor;
- stabilirea de măsuri în vederea realizării obiectivelor prin alocarea de resurse financiare și umane;
- dezvoltarea comportamentului responsabil privind prevenirea generării și gestionării deșeurilor;
- creșterea eficienței de aplicare a legislației în domeniul gestionării deșeurilor.

b) reutilizarea, valorificarea deșeurilor prin reciclare, recuperare sau orice alt proces prin care se obțin materii prime secundare:

- dezvoltarea și extinderea sistemelor de colectare separată a deșeurilor în vederea promovării unei reciclări de înaltă calitate.

O privire de ansamblu asupra situației existente (tipuri și cantități de deșeuri) oferă informații despre atingerea obiectivelor și ținutelor, dar și a punctelor slabe în cadrul sistemului, privind:

- organizarea sistemului de gestionare a deșeurilor;
- generarea deșeurilor;



MEMORIU DE PREZENTARE pentru proiectul:
**„AMPLASARE STAȚIE DE SPĂLARE-SORTARE ȘI CONCASARE AGREGATE MINERALE, INTRAVILAN COMUNA
UMBRĂREȘTI, T24, P120, JUDEȚUL GALAȚI”**
TITULAR: KOROLIS SRL

- colectarea și transportul deșeurilor;
- tratarea și valorificarea deșeurilor;
- eliminarea deșeurilor.

În acest sens, în cadrul organizării de șantier în timpul realizării proiectului dar și în etapa de funcționare, se va acționa pentru:

- respectarea cerințelor legale și a celor de reglementare, operând într-o manieră responsabilă față de mediu;
- reducerea consumului de utilități, materiale cât și a nivelului emisiilor poluante;
- reducerea consumului de apă, electricitate și reducerea consumului de resurse naturale neregenerabile (motorină, lubrifianți, etc);
- reducerea consumurilor pieselor la mijloacele auto și la utilajele care participă la lucrările de amenajare;
- eliminarea substanțelor periculoase care rezultă din activitatea de pe șantier (uleiuri uzate, filtre de ulei și/sau motorină, etc.) numai în locuri și prin operatori economici autorizați;
- integrarea aspectelor de mediu în toate procesele decizionale ale șantierului;
- comunicarea și cooperarea cu toți furnizorii și părțile interesate, pentru a minimiza impactul operațiilor acestora asupra mediului;
- menținerea conformității cu prevederile actelor de reglementare (avize/ acorduri/autorizații de mediu și de gospodărire a apelor) emise pentru desfășurarea activității, după finalizarea lucrărilor de construire;
- promovarea respectului pentru mediu în fiecare decizie strategică ce trebuie luată.

6.1.8.3. Planul de gestionare a deșeurilor

Problematika generală a gestionării deșeurilor se bazează pe „ierarhia deșeurilor”, care stabilește prioritățile în ceea ce privește gestionarea deșeurilor la nivel operațional: se încurajează în primul rând prevenirea sau reducerea cantităților de deșeuri generate și reducerea gradului de pericolozitate a acestora, reutilizarea și apoi valorificarea deșeurilor prin reciclare și alte operațiuni de valorificare, cum ar fi valorificarea energetică.

Pe ultimul loc în ierarhie este eliminarea deșeurilor, care include depozitarea deșeurilor și incinerarea.

Obiectivele planului de gestionare a deșeurilor sunt:

1. **prevenirea sau reducerea generării de deșeuri și ale efectelor nocive ale acestora:** aceste aspecte au fost luate în considerație la elaborarea proiectului tehnic de execuție a



MEMORIU DE PREZENTARE pentru proiectul:
**„AMPLASARE STAȚIE DE SPĂLARE-SORTARE ȘI CONCASARE AGREGATE MINERALE, INTRAVILAN COMUNA
UMBRĂREȘTI, T24, P120, JUDEȚUL GALAȚI”**
TITULAR: KOROLIS SRL

stației de spălare-sortare și justificate ca fiind eficiente atât în procesele de execuție a lucrărilor necesare, cât și în procesele de amplasare a rețelelor și a structurilor supraterane cât și în cel de refacere a amplasamentului pe linia protecției mediului după finalizarea lucrărilor.

2. **încurajarea valorificării deșeurilor rezultate din activitățile de amenajare a stației de spălare-sortare agregate minerale prin reciclarea, recuperarea sau reutilizarea acestora, acolo unde această activitate este viabilă din punct de vedere al mediului:** în acest sens s-a făcut un program clar în ceea ce privește selectarea deșeurilor pe toată perioada desfășurării lucrărilor de construire, colectarea lor selectivă, dirijarea lor către agenți economici autorizați în vederea reciclării și/sau valorificării.
3. **asigurarea eliminării în siguranță a deșeurilor care nu se pretează valorificării și/sau reciclării ținându-se cont încă din faza de proiectare de gestionarea corectă a acestora pe perioada executării lucrărilor propuse:** deșeurile provenite din activitățile de construire vor fi depozitate temporar în zone special amenajate în vederea prevenirii poluării factorilor de mediu (pe platforme balastate sau în recipiente speciale amplasate pe platforme balastate) până la preluarea lor pentru eliminare de către companii autorizate.

6.1.9. Gospodărirea substanțelor și preparatelor chimice periculoase

6.1.9.1. Substanțele și preparatele chimice periculoase utilizate și/sau produse

Substanțele și preparatele chimice periculoase folosite atât în etapa de implementare, cât și în cea de funcționare a proiectului propus, sunt reprezentate de combustibilii folosiți pentru funcționarea utilajelor auto.

6.1.9.2. Modul de gospodărire a substanțelor și preparatelor chimice periculoase și asigurarea condițiilor de protecție a factorilor de mediu și a sănătății populației

Motorina necesară pentru funcționarea utilajelor auto va fi depozitată în rezervoarele metalice încorporate ale acestora.

Alimentarea cu motorină se va realiza de la stații de distribuție a carburanților autorizate.

Manipularea substanțelor și preparatelor chimice utilizate se va face numai de către personal calificat și instruit în acest sens.



6.2. Utilizarea resurselor naturale, în special a solului, a terenurilor, a apei și a biodiversității

Utilizarea solurilor determină schimbări fără precedent în peisaje, ecosisteme și mediu. Zonele urbane și infrastructura aferentă sunt utilizatorii de soluri cu cea mai rapidă creștere, în principal pentru terenurile agricole productive.

Prin implementarea proiectului propus nu se vor utiliza soluri/terenuri agricole productive. Destinația actuală a terenului este neproductiv.

Apa necesară nevoilor igienico-sanitare va fi asigurată prin intermediul unui puț forat, având $H = 15$ m, săpat lângă incinta sediului administrativ, dotat cu hidrofor, cu un debit de $Q = 0,4-2,78$ mc/h.

La stația de sortare-spălare, pomparea apei se va face din bazinul de alimentare, cu $V = 782 \text{ mp} * 3,5 \text{ m} = 2737$ mc. În acest bazin, pe flotori metalici, va fi montată o pompă cu ax orizontal, tip Cerna, care pompează apa direct în instalația de spălare a stației, prin intermediul unei conducte de transport tip OL – cu un diametru de 110 mm, montată îngropat, $L = 25$ m.

Evacuarea apelor uzate se va face prin intermediul unei conducte PVC îngropate cu diametrul de 325 mm, $L = 55$ m, în bazinul de decantare (o fostă excavație a cărei cotă de fund este mai coborâtă decât cota terenului cu 6 m). Acesta este bicompartimentat (conform planului de situație atașat). Apa uzată ajunge în bazinul 1, de unde, prin intermediul unui preaplin este dirijată către bazinul 2. După limpezire, apa ajunge în bazinul de alimentare prin intermediul unei conducte, gradul de recirculare fiind de 70%.

7. DESCRIEREA ASPECTELOR DE MEDIU SUSCEPTIBILE A FI AFECTATE ÎN MOD SEMNIFICATIV DE PROIECT

7.1. Impactul asupra populației, sănătății umane, biodiversității, conservarea habitatelor naturale, a florei și a faunei sălbatice, terenurilor, solului, folosințelor, bunurilor materiale, calității și regimului cantitativ al apei, calității aerului, climei, zgomotelor și vibrațiilor, peisajului și mediului vizual, patrimoniului istoric și cultural și asupra interacțiunilor dintre aceste elemente

a. Impactul asupra populației, sănătății umane (riscurile pentru sănătatea umană)

Se preconizează un impact pozitiv asupra populației atât prin crearea de noi locuri de muncă. Acest impact se va manifesta direct și pe termen lung.



MEMORIU DE PREZENTARE pentru proiectul:
**„AMPLASARE STAȚIE DE SPĂLARE-SORTARE ȘI CONCASARE AGREGATE MINERALE, INTRAVILAN COMUNA
UMBRĂREȘTI, T24, P120, JUDEȚUL GALAȚI”**
TITULAR: KOROLIS SRL

Cu privire la riscurile pentru sănătatea umană, ar putea exista un impact negativ nesemnificativ generat de emisiile de praf (pulberi în suspensie, sedimentabile), zgomot și vibrații provenite de la utilajele și mijloacelor de transport în perioada de funcționare.

Amplasamentul proiectului propus nu se află în apropierea zonelor de locuit, cea mai apropiată locuință (din localitatea Condrea) fiind situată la o distanță de aproximativ 2,1 km.

b. Impactul asupra biodiversității (acordând o atenție specială speciilor și habitatelor protejate), conservarea habitatelor naturale, a florei și a faunei sălbatice

În urma analizei caracteristicilor mediului din zona amplasamentului propus s-a constatat că în perioada de implementare a proiectului propus va fi perturbată nesemnificativ activitatea speciilor terestre din cauza realizării lucrărilor propuse, specii care își vor modifica temporar rutele obișnuite pentru a evita zona. Impactul negativ nesemnificativ va fi generat în special de lucrările de amenajare a stației de spălare-sortare agregate minerale.

În ceea ce privește vegetația de pe amplasament, aceasta se situează la limita dintre habitat seminatural și habitat degradat din cauze naturale, preponderent, însă antropice. Vegetația aparține în cea mai mare parte pajiștilor stepice cu graminee și diverse ierburi xerofile, determinate de condițiile de climă, precum și de substratul geologic alcătuit din loess în cea mai mare parte.

Elementele xerofile au pătruns din stepele orientale euro – asiatice cum sunt: colilia, ruscuța, măturica etc. În afară de aceste asociații de vegetație stepică, mai sunt răspândite asociații vegetale derivate sau secundare, care rezistă la pășunat și se instalează ușor pe terenurile degradate.

Având în vedere că amplasamentul cercetat nu constituie o zonă în care să fie prezente specii floristice de interes conservativ / interes național sau specii rare, considerăm că potențialul impact generat de implementarea proiectului este negativ nesemnificativ.

c. Impactul asupra terenurilor, solului

În perioada de execuție a lucrărilor propuse se pot manifesta diferite forme de impact direct sau indirect, în general nesemnificative, cauzate în principal de lucrările amenajare a stației de spălare-sortare, de poluări accidentale în caz de scurgeri accidentale de carburanți și uleiuri de la vehiculele și utilajele utilizate, de depozitarea necorespunzătoare a deșeurilor generate pe amplasament.

Impactul poate fi redus prin utilizarea unor utilaje moderne și colectarea selectivă a deșeurilor rezultate în perioada executării lucrărilor în recipiente special destinate.

d. Impactul potențial asupra folosințelor, bunurilor materiale

Impactul prognozat asupra folosințelor, bunurilor materiale este neutru.



e. Impactul potențial asupra calității și regimului cantitativ al apei

În perioada de execuție a lucrărilor propuse prin proiect, dar și în perioada de funcționare a stației de spălare-sortare se pot manifesta diferite forme de impact direct sau indirect asupra factorului de mediu apă. Impactul este negativ nesemnificativ și de scurtă durată și este cauzat de poluări accidentale cu produse petroliere (carburanți și/sau lubrifianți).

În perioada de funcționare, evacuarea apelor uzate se va face prin intermediul unei conducte PVC îngropate cu diametrul de 325 mm, L = 55 m, în bazinul de decantare. Acesta este bicompartimentat (conform planului de situație atașat). Apa uzată ajunge în bazinul 1, de unde, prin intermediul unui preaplin este dirijată către bazinul 2. După limpezire, apa ajunge în bazinul de alimentare prin intermediul unei conducte, gradul de recirculare fiind de 70%.

Impactul prognozat asupra factorului de mediu apă este negativ nesemnificativ dacă se respectă condițiile impuse de Administrația Bazinală de Apă Prut –Bârlad.

f. Impactul asupra calității aerului și asupra climei

Prin implementarea investiției vor rezulta emisii de poluanți în aer în limite admisibile.

Sursele de poluanți pentru aer în perioada de realizare a investiției sunt:

- emisii de pulberi în suspensie rezultate din activitățile de prelucrare a agregatelor minerale (operațiuni de încărcare-descărcare, sortare efectivă, concasare) și de la deplasarea mijloacelor auto și a utilajului;
- emisiile de gaze de eșapament provenite de la sursele mobile respectiv de la funcționarea utilajelor și a mijloacelor auto care participă la activitate; utilajele au motoare diesel sau motoare pe benzină astfel încât principalele gaze poluante evacuate în atmosfera (prin eșapare) sunt: oxid de carbon, oxizi de azot, oxizi de sulf, poluanți organici persistenti, pulberi.

Impactul prognozat este negativ nesemnificativ și de scurtă durată.

g. Impactul produs prin zgomote și vibrații

În perioada de executare a lucrărilor propuse sursele de zgomot și vibrații sunt generate, în principal, în fronturile de lucru, unde zgomotul este produs de funcționarea utilajelor specifice lucrărilor de amenajare a stației de spălare-sortare agregate minerale.

După finalizarea investiției, în perioada de funcționare a stației, zgomotul este produs de funcționarea instalațiilor de sortare și concasare a agregatelor, la care se adaugă zgomotul produs la încărcarea agregatelor minerale excavate și transportul acestora către stația de sortare sau către diverși beneficiari.

Impactul prognozat produs prin zgomote și vibrații este negativ nesemnificativ.



h. Impactul asupra peisajului și mediului vizual

Un potențial impact asupra mediului vizual poate apărea în perioada de execuție a lucrărilor prevăzute prin proiect. Impactul este negativ nesemnificativ și de scurtă durată.

În perioada de funcționare a obiectivului impactul prognozat asupra peisajului și mediului vizual va fi negativ nesemnificativ.

i. Impactul asupra patrimoniului istoric și cultural

Impactul prognozat asupra patrimoniului istoric și cultural este neutru.

7.2. Extinderea impactului (zona geografică, numărul populației/habitatelor/speciilor afectate)

Nu este cazul.

Lucrările de amenajare a terenului în vederea amplasării unei stații de sortare cu dotările aferente se vor executa strict pe suprafețele stabilite.

7.3. Magnitudinea și complexitatea impactului

Se preconizează că impactul proiectului, atât în perioada de implementare, cât și în cea de funcționare va fi negativ nesemnificativ.

7.4. Probabilitatea impactului

Lucrările de amenajare a stației de spălare-sortare și exploatarea ulterioară a acesteia vor genera impactul prognozat la subcapitolul 7.1. Probabilitatea de manifestare a tipului de impact prognozat este mică. Probabilitatea ca să existe alte tipuri de impact decât cele prognozate, este redusă.

7.5. Durata, frecvența și reversibilitatea impactului

Tipurile de impact prognozat vor fi în general cu frecvență redusă și reversibile.



7.6. Măsurile de evitare, reducere sau ameliorare a impactului semnificativ asupra mediului

Nu se impun măsurile de evitare, reducere sau ameliorare a impactului semnificativ asupra mediului. Implementarea proiectului nu generează impact negativ semnificativ asupra factorilor de mediu.

Măsurile și dotările prevăzute în proiect pentru reducerea impactului (nesemnificativ) asupra factorilor de mediu au fost prezentate în capitolele anterioare ale prezentului memoriu.

Recomandăm respectarea întocmai a prevederilor din actele de reglementare emise pentru realizarea proiectului propus.

7.7. Natura transfrontalieră a impactului

Nu este cazul. Proiectul analizat nu este de natură transfrontalieră.

8. PREVEDERI PENTRU MONITORIZAREA MEDIULUI

8.1. Dotări și măsuri prevăzute pentru controlul emisiilor de poluanți în mediu, inclusiv pentru conformarea la cerințele privind monitorizarea emisiilor prevăzute de concluziile celor mai bune tehnici disponibile aplicabile

Nu sunt necesare dotări și măsuri pentru controlul emisiilor de poluanți în mediu.

Se recomandă monitorizarea calității aerului, în perioada de implementare a proiectului – determinări relevante: particule în suspensie PM₁₀ și PM_{2,5} și zgomot.

Se recomandă, de asemenea, evidența strictă a gestiunii deșeurilor, atât în perioada de implementare a proiectului, cât și în exploatare.

9. LEGĂTURA CU ALTE ACTE NORMATIVE ȘI/SAU PLANURI/PROGRAME/STRATEGII/DOCUMENTE DE PLANIFICARE

9.1. Justificarea încadrării proiectului, după caz, în prevederile altor acte normative naționale care transpun legislația Uniunii Europene

Proiectul nu se încadrează în prevederile actelor normative naționale care transpun Directivele SEVESO, COV.



MEMORIU DE PREZENTARE pentru proiectul:
„AMPLASARE STAȚIE DE SPĂLARE-SORTARE ȘI CONCASARE AGREGATE MINERALE, INTRAVILAN COMUNA UMBRĂREȘTI, T24, P120, JUDEȚUL GALAȚI”
TITULAR: KOROLIS SRL

Conform Deciziei etapei de evaluare inițială nr. 189/10.02.2022, emisă de A.P.M. Galați, proiectul se încadrează în prevederile Legii nr. 292/2018 privind evaluarea impactului anumitor proiecte publice și private asupra mediului, fiind încadrat în anexa nr. 2, la punctul 10. *Proiecte de infrastructură*, litera a) *proiecte de dezvoltare a unităților/zonelor industriale*.

Proiectul propus intră sub incidența art. 28 din O.U.G. nr. 57/2007 privind regimul ariilor naturale protejate, conservarea habitatelor naturale, a florei și faunei sălbatice, cu modificările și completările ulterioare, deoarece amplasamentul este situat în ariile naturale protejate de interes comunitar ROSPA0071/ROSCI0162 Lunca Siretului Inferior.

Proiectul propus intră sub incidența art. 48 alin. (1) lit. b) din Legea apelor nr. 107/1996, cu modificările și completările ulterioare.

De asemenea, proiectul se încadrează în prevederile:

- O.U.G. nr. 92/2021 regimul deșeurilor, cu modificările și completările ulterioare, care transpune în legislația națională Directiva 2008/98/CE a Parlamentului European și a Consiliului din 19 noiembrie 2008 privind deșeurile și de abrogare a anumitor directive;

- Legii nr. 104/2011 privind calitatea aerului înconjurător, care transpune în legislația națională prevederile Directivei 2008/50/CE a Parlamentului European și a Consiliului din 21 mai 2008 privind calitatea aerului înconjurător și un aer mai curat pentru Europa.

9.2. Planul/programul/strategia/documentul de programare/planificare din care face parte proiectul, cu indicarea actului normativ prin care a fost aprobat

Amplasamentul proiectului propus face parte din documentația de urbanism faza P.U.G. și Regulament Local de Urbanism aprobate prin H.C.L. Umbrărești nr. 13/30.03.2010.

Terenul aferent proiectului „**AMPLASARE STAȚIE DE SPĂLARE-SORTARE ȘI CONCASARE AGREGATE MINERALE, INTRAVILAN COMUNA UMBRĂREȘTI, T24, P120, JUDEȚUL GALAȚI**” face parte din suprafața totală de teren de 32.996 mp, și aparține titularului – KOROLIS SRL, fiind situat în intravilanul comunei Umbrărești, Tarlaua 24, Parcela 120, județul Galați.

Pentru implementarea proiectului propus se vor folosi fonduri proprii ale titularului KOROLIS SRL.



10. LUCRĂRI NECESARE ORGANIZĂRII DE ȘANTIER

10.1. Descrierea lucrărilor necesare organizării de șantier

Organizarea de șantier pentru proiectul analizat va îndeplini următoarele funcțiuni pe perioada desfășurării lucrărilor:

- staționare utilaje;
- zonă de depozitare a echipamentelor și materialelor, până la utilizarea lor.

Organizarea de șantier se va face în sistemul „fluxuri în lanț”.

10.2. Localizarea organizării de șantier

Întreaga organizare se va desfășura în limitele amplasamentului deținut de titular.

10.3. Descrierea impactului asupra mediului a lucrărilor organizării de șantier

Sursele principale de poluare sunt reprezentate de activitățile specifice organizării de șantier, iar impactul se manifesta în special asupra factorilor de mediu aer și sol.

Prin aplicarea, pe toată durata execuției obiectivelor din proiect a unor măsuri obligatorii de protejare a factorilor de mediu, cumulat cu specificul de dispersie a emisiilor în teritoriu, va rezulta un nivel de poluare redus (impact negativ nesemnificativ) care va conduce la efecte minore, încadrate în tipul “efecte nedecelabile cazuistic”.

10.4. Surse de poluanți și instalații pentru reținerea, evacuarea și dispersia poluanților în mediu în timpul organizării de șantier

A. Surse de poluanți pentru ape în perioada organizării de șantier

Tehnologia de execuție adoptată, nu implică utilizarea apei în frontul de lucru:

- mijloacele auto și utilajele care pot înregistra pierderi accidentale de carburanți și/sau lubrifianți;
- apa potabilă se aduce la frontul de lucru în sistem îmbuteliat.

B. Sursele de poluare a aerului și emisii de poluanți în perioada organizării de șantier

Toate lucrările se vor desfășura pe amplasamentul deținut de titular și vor genera doar niveluri reduse de pulberi specifice lucrărilor de construcții.



MEMORIU DE PREZENTARE pentru proiectul:
**„AMPLASARE STAȚIE DE SPĂLARE-SORTARE ȘI CONCASARE AGREGATE MINERALE, INTRAVILAN COMUNA
UMBRĂREȘTI, T24, P120, JUDEȚUL GALAȚI”**
TITULAR: KOROLIS SRL

Sursele de poluare a aerului în timpul realizării obiectivului sunt:

1. utilajele folosite: excavator, încărcător frontal, autobasculante;
2. gazele de eșapament din funcționarea utilajelor și a mijloacelor de transport.

În perioada de execuție a lucrărilor proiectate, activitatea din șantier are un impact negativ nesemnificativ asupra calității atmosferei din zonele de lucru și din zonele adiacente acestora.

Execuția lucrărilor proiectate constituie, pe de o parte, o sursă de emisii de praf, iar pe de altă parte, sursa de emisie a poluanților specifici arderii combustibililor (produse petroliere distilate) atât în motoarele utilajelor necesare efectuării acestor lucrări, cât și ale mijloacelor de transport folosite.

Emisiile de praf, care apar în timpul execuției lucrărilor proiectate, sunt asociate lucrărilor de amenajare a stației de spălare-sortare a agregatelor minerale.

C. Surse de poluare a solului în timpul organizării de șantier

Principalele surse de poluare ale solului în timpul executării lucrărilor:

- poluări accidentale prin deversarea unor produse poluatoare direct pe sol la nivelul fronturilor de lucru;
- depozitarea necontrolată și pe spații neamenajate a deșeurilor sau a diverselor materiale la nivelul fronturilor de lucru provenite din activitățile de construcție desfășurate în amplasament- depozitarea necontrolată, direct pe sol, a deșeurilor rezultate poate determina poluarea solului și a apelor subterane prin scurgeri directe sau prin spălarea acestor deșuri de ape pluviale;
- scăpările accidentale de produse petroliere de la utilajele folosite; în timpul manipulării sau stocării acestora pot să ajungă în contact cu solul.

10.5. Dotări și măsuri prevăzute pentru controlul emisiilor de poluanți în mediu

Pentru a se contracara efectele asupra factorilor de mediu sol și apă în cazul apariției unor pierderi accidentale de carburanți și/sau lubrifianți de către utilajele și mijloacele auto se va asigura pe amplasament un stoc de materiale absorbante biodegradabile.

- A. La realizarea lucrărilor nu apare o poluare semnificativă a rețelei hidrografice naturale și nici a apelor subterane. În consecință, nu sunt necesare instalații de epurare sau preepurare a apelor uzate.



- B. Sursele de poluare a aerului asociate activităților care vor avea loc în amplasamentul studiat sunt surse difuze având cu totul alte particularități decât emisiile din surse fixe aferente unor activități industriale sau asemănătoare. Ca urmare, nu sunt necesare instalații de captare - epurare - evacuare în atmosferă a aerului impurificat/gazelor reziduale.
- C. În cazul unor deversări accidentale de substanțe poluante care pot afecta factorul de mediu sol, se vor lua măsuri rapide de intervenție prin împrăștierea de absorbant de produs petrolier biodegradabil.

11. LUCRĂRI DE REFACERE A AMPLASAMENTULUI LA FINALIZAREA INVESTIȚIEI, ÎN CAZ DE ACCIDENTE ȘI/SAU LA ÎNCETAREA ACTIVITĂȚII, ÎN MĂSURA ÎN CARE ACESTE INFORMAȚII SUNT DISPONIBILE

11.1. Lucrările propuse pentru refacerea amplasamentului la finalizarea investiției, în caz de accidente și/sau la încetarea activității

După finalizarea investiției se va realiza îndepărtarea de pe amplasament a tuturor materialelor/deșeurilor rezultate în urma activității de amenajare a stației de spălare-sortare agregate minerale.

11.2. Aspecte referitoare la prevenirea și modul de răspuns pentru cazuri de poluări accidentale

Aceste aspecte (prevenirea poluării factorilor de mediu) au fost tratate în Capitolul VI: Surse de poluanți și instalații pentru reținerea, evacuarea și dispersia poluanților în mediu.

În ceea ce privește tipul acțiunilor referitoare la modul de răspuns în cazul apariției unor poluări accidentale acestea vor fi descrise, succint, mai jos:

A. Pentru factorul de mediu sol:

- respectarea suprafeței amplasamentului autorizat;
- se interzice deplasarea utilajelor în zonele adiacente suprafeței autorizate cu excepția drumurilor existente;
- verificarea la termen a funcționalității motoarelor termice ale mijloacelor auto care deservește activitatea;
- lucrările de întreținere și reparații ale utilajelor și mijloacelor de transport se efectuează numai în locuri special amenajate în acest sens;
- nu se practică spălarea utilajelor și a mijloacelor auto în cadrul amplasamentului;



MEMORIU DE PREZENTARE pentru proiectul:
**„AMPLASARE STAȚIE DE SPĂLARE-SORTARE ȘI CONCASARE AGREGATE MINERALE, INTRAVILAN COMUNA
UMBRĂREȘTI, T24, P120, JUDEȚUL GALAȚI”**
TITULAR: KOROLIS SRL

- alimentarea cu motorină și cu lubrifianți a utilajelor se face cu asigurarea tuturor condițiilor de evitare a pierderilor accidentale și de protecție a mediului în locuri special amenajate – stații de distribuție carburanți;
- deșeurile sunt colectate selectiv și depozitate temporar numai în recipiente speciale, amplasate în locuri special amenajate;
- se recomandă achiziționarea unui absorbant de produs petrolier biodegradabil, cu eficiență de reținere a produsului petrolier atât pe sol, cât și în apă, la începerea executării lucrărilor;
- pierderile accidentale de carburanți și/sau lubrifianți de la utilajele și/sau mijloacele auto care deserveșc activitatea vor fi îndepărtate imediat prin decopertare. Pământul infestat, rezultat în urma decopertării, va fi depozitat temporar pe suprafețe impermeabile de unde va fi transportat în locuri specializate de decontaminare;
- instruirea angajaților care deserveșc utilajele în vederea exploatării corecte a acestora și de acțiune în cazul apariției de poluări accidentale;
- instruirea angajaților în vederea raportării imediate a oricărei defecțiuni apărute la utilajele folosite.

B. Pentru factorul de mediu apă:

- se va asigura la termen verificarea funcționalității motoarelor și a altor instalații din dotare;
- se va asigura permanent verificarea rezervoarelor de combustibil a mijloacelor auto care deserveșc activitatea de spălare-sortare și concasare agregate minerale;
- lucrările de întreținere și reparații ale utilajelor și mijloacelor de transport se vor efectua numai în locuri special amenajate în acest sens, în afara zonei de construire;
- este interzisă spălarea utilajelor în cadrul amplasamentului;
- alimentarea cu motorină și cu lubrifianți se va face cu asigurarea tuturor condițiilor de evitare a pierderilor accidentale și de protecție a mediului;
- se recomandă achiziționarea unui absorbant de produs petrolier biodegradabil, cu eficiență de reținere a produsului petrolier atât pe sol, cât și în apă, la începerea executării lucrărilor;
- orice poluare a apelor de suprafață sau a acviferului freatic constatată, indiferent de cauzele poluării acesteia, va fi semnalată imediat la Direcția Apelor Prut – Bârlad – Sistemul de Gospodărire a Apelor Galați și la Serviciul Comisariatul Județean Galați al Gărzii Naționale de Mediu.



C. Pentru factorul de mediu aer:

- se identifică sursa și se analizează cauza;
- se dispune retragerea utilajului sau a mijlocului auto până la remedierea cauzelor care au generat emisii în aer cu risc de poluare a acestuia;
- în cazul în care poluarea este dată de emisiile de pulberi generate de activitatea sau deplasarea utilajelor și/sau mijloacelor auto se iau măsuri precum:
 - umectarea drumurilor sau a zonei de lucru;
 - rularea cu viteză scăzută;
 - manipularea agregatelor minerale extrase cu atenție în vederea reducerii cantităților de pulberi în suspensie.

11.3. Aspecte referitoare la închiderea/ dezafectarea/demolarea instalației

În etapa de proiectare nu a fost luată în considerare posibilitatea dezafectării stației de spălare-sortare, dar în cazul în care se va hotărî încetarea activității va urma o perioadă de dezafectare a proiectului, în care se va urmări revenirea la folosința inițială a terenului sau crearea unei noi folosințe.

Activitățile de închidere/dezafectare/demolare a instalației se vor desfășura cu respectarea proiectului de dezafectare/demolare (P.A.D.).

11.4. Modalități de refacere a stării inițiale/reabilitare în vederea utilizării ulterioare a terenului

În cadrul lucrărilor de refacere a terenului se vor adopta soluțiile tehnice optime la momentul respectiv pentru utilizarea ulterioară a terenului.



12. ANEXE – PIESE DESENATE

Se anexează prezentei lucrări:

1. Certificat de urbanism nr. 107 din 01.11.2021, emis de Primăria Comunei Umbrărești, județul Galați;
2. Plan de situație, scara 1:1.000;
3. Decizia etapei de evaluare inițială nr. 189 din 10.02.2022, emisă de A.P.M. Galați;
4. Extras de carte funciară pentru informare nr. 107461 Umbrărești;
5. Certificat de urbanism nr. 90/21.09.2021, emis de Primăria Comunei Umbrărești;
6. Autorizație de desființare nr. 61/10.11.2021, emisă de Primăria Comunei Umbrărești;
7. Contract de vânzare nr. 1798/24.05.2019, încheiat între HENRI MAILLARDET AG SA și KOROLIS SRL;
8. Contract de închiriere, încheiat între U.A.T. UMBRĂREȘTI și KOROLIS SRL;
9. Analiza impactului potențial al planului asupra obiectivelor specifice de conservare elaborate și asumate de ANANP (în format tabelar, pe suport electronic – CD);
10. Harta (fișier de tip .shp, pe suport electronic – CD) sub formă de vector, în format digital, cu referință geografică în sistem de proiecție națională Stereo 1970.

13. BIODIVERSITATEA

13.1. Descrierea succintă a proiectului și distanța față de aria naturală protejată de interes comunitar, precum și coordonatele geografice (Stereo 70) ale amplasamentului proiectului

Titularul proiectului – KOROLIS SRL – dorește amplasarea unei stații de spălare-sortare și concasare agregate minerale în extravilanul comunei Umbrărești, pe o suprafață totală de teren de 42.996 mp, din care de 32.996 mp fiind în proprietatea titularului, iar 10.000 mp teren închiriat de la Primăria Comunei Umbrărești pentru a întregi suprafața bazinului de decantare.

Pe amplasamentul proiectului există mai multe clădiri în stare de degradare, conform Extrasului de Carte Funciară nr. 107461 Umbrărești. În scopul emiterii autorizației de desființare a construcțiilor menționate, a fost obținut, de la Primăria Comunei Umbrărești, Certificatul de Urbanism nr. 90/21.09.2021. În baza certificatului de urbanism a fost obținută Autorizația de Desființare nr. 61/10.11.2021.



MEMORIU DE PREZENTARE pentru proiectul:
„AMPLASARE STAȚIE DE SPĂLARE-SORTARE ȘI CONCASARE AGREGATE MINERALE, INTRAVILAN COMUNA UMBRĂREȘTI, T24, P120, JUDEȚUL GALAȚI”
TITULAR: KOROLIS SRL

Pentru realizarea investiției (amenajarea stației de spălare-sortare și concasare agregate minerale), a fost obținut, de la Primăria Comunei Umbrărești, Certificatul de Urbanism nr. 107/01.11.2021 de către KOROLIS SRL.

În baza certificatului sus-menționat, a fost solicitat acordul de mediu prin adresa înregistrată la A.P.M. Galați cu nr. 2577/27.01.2022.

Prin Decizia etapei de evaluare inițială nr. 189/10.02.2022, A.P.M. Galați informează titularul asupra faptului că este necesară declanșarea procedurii de evaluare a impactului asupra mediului pentru proiectul „AMPLASARE STAȚIE DE SPĂLARE-SORTARE ȘI CONCASARE AGREGATE MINERALE, INTRAVILAN COMUNA UMBRĂREȘTI, T24, P120, JUDEȚUL GALAȚI”, propus a fi amplasat în sat Condrea, comuna Umbrărești, T24, P120, județul Galați.

Proiectul nou propus de KOROLIS SRL constă în amenajarea spațiului existent în vederea amplasării unei stații de spălare – sortare – concasare agregate minerale și a instalațiilor aferente necesare desfășurării activității de prelucrare complexă a agregatelor minerale de râu, rezultând diverse sorturi, utilizate în lucrările de refacere a drumurilor comunale, județene și naționale, precum și în construcții.

Proiectul propus se suprapune în totalitate Ariei de Protecție Specială Avifaunistică ROSPA0071 Lunca Siretului Inferior și Sitului de Importanță Comunitară ROSCI0162 Lunca Siretului Inferior.

Coordonatele geografice ale amplasamentului proiectului propus de KOROLIS SRL, în sistem de proiecție națională Stereo 1970, se regăsesc în tabelul de mai jos:

Tabelul nr. 4. Inventarul de coordonate ale amplasamentului proiectului

Nr. pct.	Coordonate	
	X / Lat.	Y / Long.
1	470882.965	687076.409
2	470846.424	687040.632
3	470574.164	686774.064
4	470577.724	686770.802
5	470532.487	686721.425
6	470537.726	686717.175
7	470503.025	686674.722
8	470589.727	686630.329
9	470511.590	686610.946
10	470483.855	686570.297
11	470427.681	686574.605
12	470407.916	686575.377
13	470378.955	686509.647



MEMORIU DE PREZENTARE pentru proiectul:
„AMPLASARE STAȚIE DE SPĂLARE-SORTARE ȘI CONCASARE AGREGATE MINERALE, INTRAVILAN COMUNA UMBRĂREȘTI, T24, P120, JUDEȚUL GALAȚI”
TITULAR: KOROLIS SRL

14	470362.515	686522.280
15	470391.430	686553.665
16	470340.429	686564.483
17	470251.708	686537.728
18	470296.224	686598.187
19	470348.278	686668.883
20	470350.742	686671.058
21	470357.471	686674.248
22	470505.256	686727.083
23	470511.829	686722.295
24	470799.777	687003.037
25	470881.803	687083.011
S = 32 996 mp		

Oportunitatea implementării proiectului propus în terasa râului Siret, în locația analizată, este motivată de crearea unei capacități de producție ce are în vedere prelucrarea și valorificarea agregatelor minerale de balastieră sub formă de sorturi pentru lucrări de drumuri precum și pentru obținerea betoanelor și mortarelor.

În acest sens se are în vedere realizarea unei incinte tehnologice în care se va amplasa stația de sortare-spălare cu dotările aferente.

Amplasarea stației de sortare este necesară și oportună pentru diminuarea impactului asupra mediului cauzat de necesitatea transportului agregatelor de râu către alte stații de sortare aflate la distanțe mai mari. Principala problemă de poluare în acest caz este poluarea aerului, datorată funcționării motoarelor utilajelor de transport folosite pentru transportul agregatelor extrase de la balastierele din zonă. De asemenea pot apărea și cazuri de poluare accidentală a solului sau a apei, întrucât transportarea agregatelor la distanțe mai mari este supusă unui grad mai mare de risc din acest punct de vedere.

Activitatea de sortare a agregatelor de râu este o activitate economică desfășurată în scopul folosirii sorturilor în construcții, refacerea infrastructurii, la repararea sau construcția de drumuri precum și în lucrări de construcții.

De asemenea, înființarea unei stații de spălare-sortare și concasare a agregatelor minerale în locația analizată este benefică întrucât terenul în prezent este neproductiv.

Prin realizarea investiției se preconizează un impact pozitiv asupra mediului prin atragerea în circuitul economic a unor suprafețe de teren slab productiv.

Localizarea proiectului în raport cu cele două arii naturale protejate suprapuse, respectiv ROSPA0071 și ROSCI0162 Lunca Siretului Inferior, este reprezentată în figurile următoare:



MEMORIU DE PREZENTARE pentru proiectul:
**„AMPLASARE STAȚIE DE SPĂLARE-SORTARE ȘI CONCASARE AGREGATE MINERALE, INTRAVILAN COMUNA
UMBRĂREȘTI, T24, P120, JUDEȚUL GALAȚI”**
TITULAR: KOROLIS SRL



Figura nr. 11. Localizarea proiectului în raport cu ROSPA0071 Lunca Siretului Inferior
(Sursa: natura2000.eea.europa.eu prin accesarea aplicației Google Earth)



MEMORIU DE PREZENTARE pentru proiectul:
**„AMPLASARE STAȚIE DE SPĂLARE-SORTARE ȘI CONCASARE AGREGATE MINERALE, INTRAVILAN COMUNA
UMBRĂREȘTI, T24, P120, JUDEȚUL GALAȚI”**
TITULAR: KOROLIS SRL

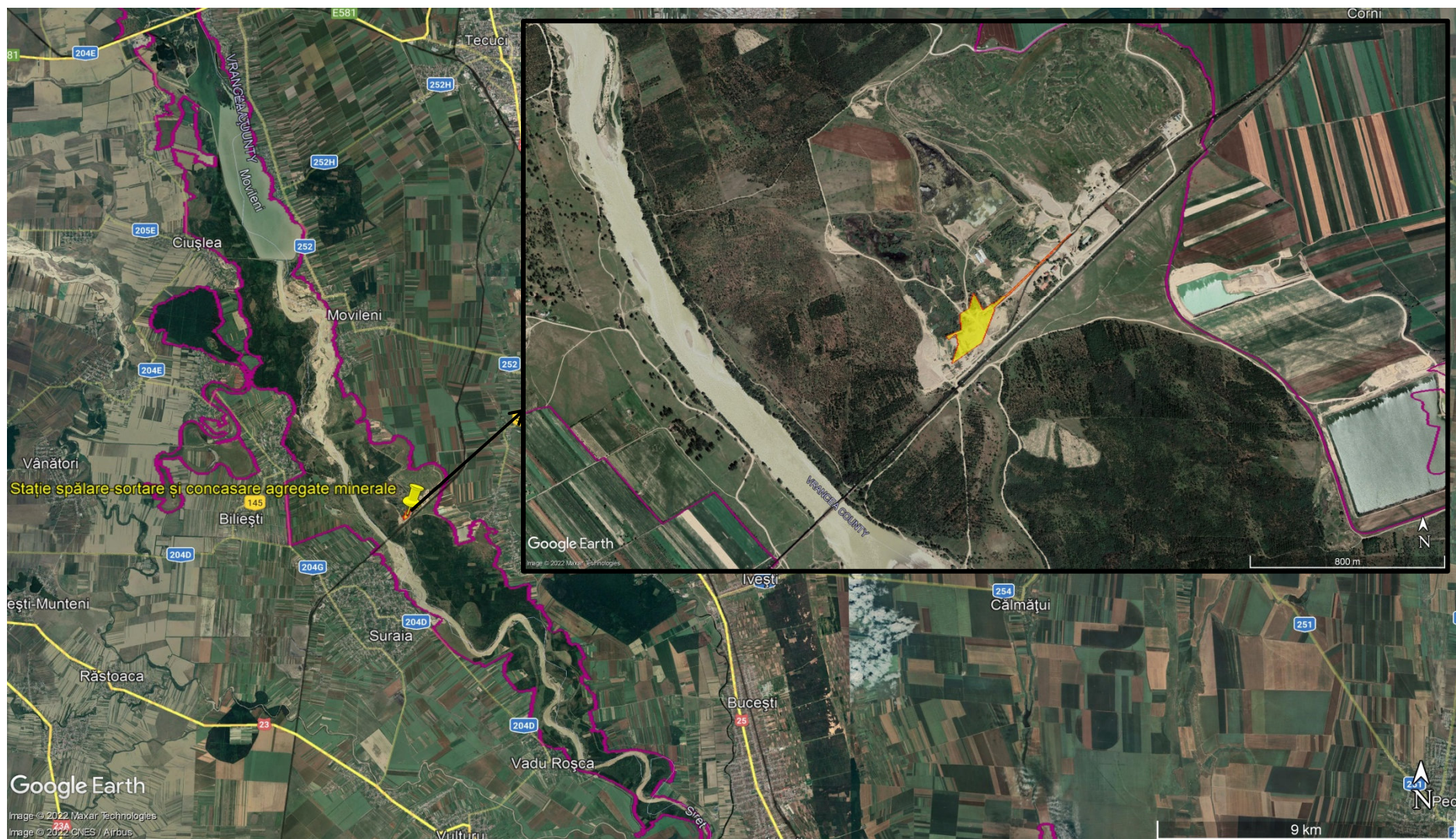

Figura nr. 12. Localizarea proiectului în raport cu ROSC10162 Lunca Siretului Inferior
(Sursa: natura2000.eea.europa.eu prin accesarea aplicației Google Earth)



13.2. Numele și codul ariei naturale protejate de interes comunitar

Ariile naturale protejate de interes comunitar peste care se suprapune proiectul „AMPLASARE STAȚIE DE SPĂLARE-SORTARE ȘI CONCASARE AGREGATE MINERALE, INTRAVILAN COMUNA UMBRĂREȘTI, T24, P120, JUDEȚUL GALAȚI”, sunt:

- **Aria de Protecție Specială Avifaunistică ROSPA0071 Lunca Siretului Inferior și**
- **Situl de Importanță Comunitară ROSCI0162 Lunca Siretului Inferior.**

Aria de Protecție Specială Avifaunistică Lunca Siretului Inferior are o suprafață de 37.479,5 ha, iar codul sitului este **ROSPA0071**.

Situl de Importanță Comunitară Lunca Siretului Inferior are o suprafață de 24.980,6 ha, iar codul sitului este **ROSCI0162**.

13.3. Prezența și efectivele/suprafețele acoperite de specii și habitate de interes comunitar în zona proiectului

Proiectul propus se suprapune integral Ariei de Protecție Specială Avifaunistică ROSPA0071 Lunca Siretului Inferior și Sitului de Importanță Comunitară ROSCI0162 Lunca Siretului Inferior.

Ariile de protecție specială avifaunistică au drept scop conservarea, menținerea și, acolo unde este cazul, readucerea într-o stare de conservare favorabilă a speciilor de păsări și a habitatelor specifice, desemnate pentru protecția speciilor de păsări migratoare sălbatice de interes comunitar, conform Directivei Păsări. Desemnarea acestora în România s-a realizat prin H.G. nr. 1284/2007 privind declararea ariilor de protecție specială avifaunistică ca parte integrantă a rețelei ecologice europene Natura 2000 în România.

Aria de Protecție Specială Avifaunistică – Lunca Siretului Inferior a fost declarată prin H.G. nr. 1284/2007 privind declararea ariilor de protecție specială avifaunistică, cu modificările și completările ulterioare, drept parte integrantă a rețelei ecologice europene Natura 2000 în România.

Siturile de importanță comunitară au drept scop conservarea, menținerea și, acolo unde este cazul, readucerea într-o stare de conservare a habitatelor naturale și/sau a populațiilor din speciile pentru care a fost desemnat respectivul sit, conform Directivei Habitats (92/43/CEE).

Situl de Interes Comunitar Lunca Siretului Inferior a fost desemnat prin Ordinul ministrului mediului și dezvoltării durabile nr. 1.964/2007 privind instituirea regimului de arie



naturală protejată a siturilor de importanță comunitară, cu modificările și completările ulterioare, ca parte integrantă a rețelei ecologice europene Natura 2000 în România.

Informații privind aria naturală protejată de interes comunitar³

**A. ARIA DE PROTECȚIE SPECIALĂ AVIFAUNISTICĂ ROSPA0071 LUNCA
SIRETULUI INFERIOR**

Aria de de Protecție Specială Avifaunistică ROSPA0071 Lunca Siretului Inferior a fost declarată prin H.G. 1284 din 31.10.2007 privind declararea ariilor naturale de protecție avifaunistică ca parte integrantă a rețelei ecologice europene Natura 2000 în România, cu modificările și completările ulterioare, ca urmare a identificării unui număr de 22 specii de păsări cuprinse în anexa I a Directivei Consiliului 2009/147/CE – Directiva Păsări și a 25 de specii cu migrație regulată menționate în Anexa 1 a Directivei Consiliului 2009/147/CE.

Este o zona aflată în calea migrației numeroaselor specii de păsări acvatice: stârci (*Ardeola ralloides*, *Egretta garzetta*, *Ardea alba*, *Ardea purpurea*), țigănuși și lopătari (*Plegadis falcinellus*, *Platalea leucorodia*), anatide (*Cygnus olor*, *Anser anser*, *Anas querquedula*, *Anas clypeata*, *Aythya ferina*, *Aythya nyroca*), ralide (*Gallinula chloropus*, *Fulica atra*), limicole (*Himantopus himantopus*, *Recurvirostra avosetta*, *Vanellus vanellus*, *Limosa limosa*, *Tringa totanus*, *Tringa ochropus*), pescăruși (*Larus ridibundus*), chire și chirighițe (*Sterna hirundo*, *Chlidonias hybridus*), s.a.

Acesta se întinde pe o suprafață de 37.479,5 ha, fiind situat atât în regiunile biogeografice 20.52 %) și stepică (79.48 %). Vegetația este formată preponderent din păduri de luncă și diferite specii iubitoare de apă din genurile *Pragmites*, *Typha*, *Nymphoides*, *Scirpus* și altele. De asemenea o mare parte din teren este ocupată de culturi agricole și într-o mai mică măsură de pajiști și pășuni.

³ Informațiile privind ariile naturale protejate de interes comunitar au fost preluate din Planul de management integrat al ROSPA0071 Lunca Siretului Inferior și ariile naturale protejate suprapuse



MEMORIU DE PREZENTARE pentru proiectul:
„AMPLASARE STAȚIE DE SPĂLARE-SORTARE ȘI CONCASARE AGREGATE MINERALE, INTRAVILAN COMUNA
UMBRĂREȘTI, T24, P120, JUDEȚUL GALAȚI”
TITULAR: KOROLIS SRL



Figura nr. 13. Limitele Ariei de Protecție Specială Avifaunistică ROSPA0071 Lunca Siretului Inferior (Sursa: Planul de management integrat al ROSPA0071)



MEMORIU DE PREZENTARE pentru proiectul:
**„AMPLASARE STAȚIE DE SPĂLARE-SORTARE ȘI CONCASARE AGREGATE MINERALE, INTRAVILAN COMUNA
UMBRĂREȘTI, T24, P120, JUDEȚUL GALAȚI”**
TITULAR: KOROLIS SRL

ROSPA0071 Lunca Siretului Inferior se suprapune următoarelor unități administrativ teritoriale:

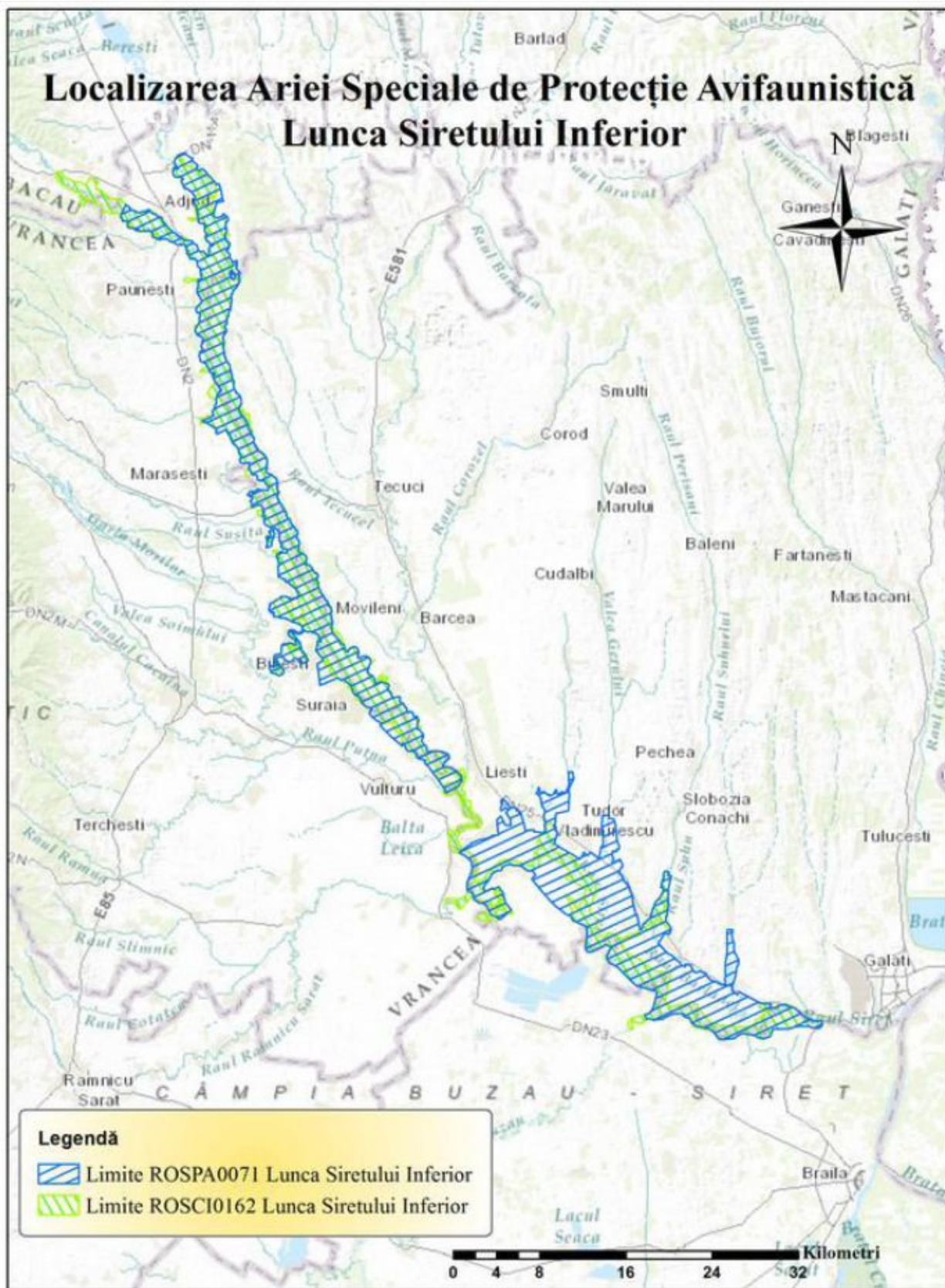
➤ Județul Brăila:

- Măxineni (4%);
- Siliștea (4%);
- Vădeni (5%);

➤ Județul Vrancea:

- Adjud (31%);
- Biliiești (35%);
- Garoafa (18%);
- Homocea (18%);
- Mărășești (16%);
- Nănești (10%);
- Ploscuțeni (30%);
- Pufești (17%);
- Ruginești (4%);
- Suraia (21%);
- Vânători (12%);
- Vulturu (6%).

➤ Județul Galați:

- Braniștea (58%);
- Cosmești (28%);
- Fundeni (79%);
- Independența (46%);
- Ivești (4%);
- Liești (5%);
- Movileni (30%);
- Nămolosa (40%);
- Nicorești (15%);
- Piscu (33%);
- Poiana (39%);
- Schela (2%);
- Slobozia Conachi (<1%);
- Șendreni (3%);
- TudorVladimirescu (59%);
- Umbrărești (15%);

Speciile de păsări enumerate în anexa I a Directivei Consiliului 2009/147/EC pentru care a fost desemnat situl sunt prezentate în tabelul de jos:



MEMORIU DE PREZENTARE pentru proiectul:
 „AMPLASARE STAȚIE DE SPĂLARE-SORTARE ȘI CONCASARE AGREGATE MINERALE, INTRAVILAN COMUNA
 UMBRĂREȘTI, T24, P120, JUDEȚUL GALAȚI”
TITULAR: KOROLIS SRL

Tabelul nr. 5. Speciile prevăzute la articolul 4 din Directiva 2009/147/CE, specii enumerate în anexa II la Directiva 92/43/CEE și evaluarea
 sitului în ceea ce le privește

Nr. crt.	Specie					Populație					Sit				
	Grup	Cod	Denumire științifică	S	NP	Tip	Mărime		Unit. măsură	Categ. C R V P	Calit. date	A B C D			
							Min.	Max.				Pop.	Conserv	Izolare	Global
1	B	A229	<i>Alcedo atthis</i> (Pescăraș albastru)			R	15	25	p			D			
2	B	A054	<i>Anas acuta</i> (Rață sulitar)			C	25	35	i			D			
3	B	A056	<i>Anas clypeata</i> (Rață lingurar)			C	30	60	i			D			
4	B	A052	<i>Anas crecca</i> (Rață pitică)			C	1000	3000	i	P	G	C	B	C	B
5	B	A052	<i>Anas crecca</i> (Rață pitică)			W	100	500	i	P	G	C	B	C	B
6	B	A050	<i>Anas penelope</i> (Rață fluierătoare)			C	200	300	i	P	G	C	B	C	B
7	B	A050	<i>Anas penelope</i> (Rață fluierătoare)			W	100	150	i	P	G	C	B	C	B
8	B	A053	<i>Anas platyrhynchos</i> (Rață mare)			C	5000	10000	i	P	G	C	B	C	B
9	B	A053	<i>Anas platyrhynchos</i> (Rață mare)			W	5000	10000	i	P	G	C	B	C	B
10	B	A053	<i>Anas platyrhynchos</i> (Rață mare)			R	10	20	p			D			
11	B	A055	<i>Anas querquedula</i>			R	1	3	p			D			



MEMORIU DE PREZENTARE pentru proiectul:
 „AMPLASARE STAȚIE DE SPĂLARE-SORTARE ȘI CONCASARE AGREGATE MINERALE, INTRAVILAN COMUNA
 UMBRĂREȘTI, T24, P120, JUDEȚUL GALAȚI”
TITULAR: KOROLIS SRL

Nr. crt.	Specie					Populație					Sit				
	Grup	Cod	Denumire științifică	S	NP	Tip	Mărime		Unit. măsură	Categ.	Calit. date	A B C D			
							Min.	Max.				A B C			
											Pop.	Conserv	Izolare	Global	
			<i>(Rată cârâitoare)</i>												
12	B	A055	<i>Anas querquedula</i> <i>(Rată cârâitoare)</i>			C	50	100	i	P	G	C	B	C	B
13	B	A051	<i>Anas strepera</i> <i>(Rată pestriță)</i>			R	3	5	p			D			
14	B	A051	<i>Anas strepera</i> <i>(Rată pestriță)</i>			C	50	80	i			D			
15	B	A043	<i>Anser anser</i> <i>(Gâscă de vară)</i>			C	350	500	i			D			
16	B	A043	<i>Anser anser</i> <i>(Gâscă de vară)</i>			R	3	5	p			D			
17	B	A255	<i>Anthus campestris</i> <i>(Fâsă de câmp)</i>			C	100	200	i	P	M	C	B	C	B
18	B	A089	<i>Aquila pomarina</i> <i>(Acvila țipătoare mică)</i>			C	5	10	i	P	M	D			
19	B	A029	<i>Ardea purpurea</i> <i>(Stârc roșu)</i>			R	5	12	p			C	C	C	C
20	B	A029	<i>Ardea purpurea</i> <i>(Stârc roșu)</i>			C	50	100	i	P	M	C	B	C	B
21	B	A024	<i>Ardeola ralloides</i> <i>(Stârcul galben)</i>			R	5	10	p			C	C	C	C
22	B	A024	<i>Ardeola ralloides</i> <i>(Stârcul galben)</i>			C	10	50	i	P	M	C	B	C	B
23	B	A059	<i>Aythya ferina</i>			R	3	5	p	P	G	C	B	C	B



MEMORIU DE PREZENTARE pentru proiectul:
 „AMPLASARE STAȚIE DE SPĂLARE-SORTARE ȘI CONCASARE AGREGATE MINERALE, INTRAVILAN COMUNA
 UMBRĂREȘTI, T24, P120, JUDEȚUL GALAȚI”
TITULAR: KOROLIS SRL

Nr. crt.	Specie					Populație					Sit				
	Grup	Cod	Denumire științifică	S	NP	Tip	Mărime		Unit. măsură	Categ. C R V P	Calit. date	A B C			
							Min.	Max.				Pop.	Conserv	Izolare	Global
			(Rată cu cap castaniu)												
24	B	A059	<i>Aythya ferina</i> (Rată cu cap castaniu)			C	400	500	i	P	G	C	B	C	B
25	B	A061	<i>Aythya fuligula</i> (Rată moțată)			W	10	20	i	P	G	C	B	C	B
26	B	A060	<i>Aythya nyroca</i> (Rată roșie)			R	20	30	p	P	M	C	B	C	B
27	B	A060	<i>Aythya nyroca</i> (Rată roșie)			C	50	100	i	P	M	C	B	C	B
28	B	A396	<i>Branta ruficollis</i> (Gâscă cu gât roșu)			C	50	100	i	P	M	D			
29	B	A396	<i>Branta ruficollis</i> (Gâscă cu gât roșu)			W	5	10	i	P	M	D			
30	B	A087	<i>Buteo buteo</i> (Șorecar comun)			R	4	6	p	P	G	D			
31	B	A087	<i>Buteo buteo</i> (Șorecar comun)			C	100	500	i	P	G	C	B	C	B
32	B	A087	<i>Buteo buteo</i> (Șorecar comun)			W	50	100	i	P	G	C	B	C	B
33	B	A403	<i>Buteo rufinus</i> (Șorecar mare)			C	10	20	i	P	M	D			
34	B	A403	<i>Buteo rufinus</i> (Șorecar mare)			W	5	10	i	P	M	D			
35	B	A196	<i>Chlidonias hybridus</i>			R	50	80	p	P	M	C	B	C	B



MEMORIU DE PREZENTARE pentru proiectul:
 „AMPLASARE STAȚIE DE SPĂLARE-SORTARE ȘI CONCASARE AGREGATE MINERALE, INTRAVILAN COMUNA
 UMBRĂREȘTI, T24, P120, JUDEȚUL GALAȚI”
 TITULAR: KOROLIS SRL

Nr. crt.	Specie					Populație					Sit				
	Grup	Cod	Denumire științifică	S	NP	Tip	Mărime		Unit. măsură	Categ. C R V P	Calit. date	A B C D			
							Min.	Max.				Pop.	Conserv	Izolare	Global
			(Chirighiță cu obraz alb)												
36	B	A196	<i>Chlidonias hybridus</i> (Chirighiță cu obraz alb)			C	100	500	i	P	M	C	B	C	B
37	B	A198	<i>Chlidonias leucopteus</i> (Chirighiță cu aripi albe)			R	2	3	p	P	M	B	B	C	B
38	B	A198	<i>Chlidonias leucopteus</i> (Chirighiță cu aripi albe)			C	10	50	i	P	G	C	B	C	B
39	B	A197	<i>Chlidonias niger</i> (Chirighiță neagra)			R	5	10	p			B	B	C	C
40	B	A197	<i>Chlidonias niger</i> (Chirighiță neagra)			C	10	50	i	P	M	C	B	C	B
41	B	A031	<i>Ciconia ciconia</i> (Barză albă)			C	500	1000	i	P	M	C	B	C	B
42	B	A031	<i>Ciconia ciconia</i> (Barză albă)			R	25	30	p	P	M	D			
43	B	A081	<i>Circus aeruginosus</i> (Eretele de stuf)			R	6	12	p			C	B	C	B
44	B	A081	<i>Circus aeruginosus</i> (Eretele de stuf)			C	50	100	i	P	M	C	B	C	B
45	B	A231	<i>Coracias garrulus</i> (Dumbrăveancă)			R	5	8	p	P	M	C	B	C	B
46	B	A231	<i>Coracias garrulus</i> (Dumbrăveancă)			C	25	50	i	P	M	C	B	C	B
47	B	A122	<i>Crex crex</i>			R	1	5	p	R	M	C	B	C	B



MEMORIU DE PREZENTARE pentru proiectul:
„AMPLASARE STAȚIE DE SPĂLARE-SORTARE ȘI CONCASARE AGREGATE MINERALE, INTRAVILAN COMUNA
UMBRĂREȘTI, T24, P120, JUDEȚUL GALAȚI”
TITULAR: KOROLIS SRL

Nr. crt.	Specie					Populație					Sit				
	Grup	Cod	Denumire științifică	S	NP	Tip	Mărime		Unit. măsură	Categ. C R V P	Calit. date	A B C D			
							Min.	Max.				Pop.	Conserv	Izolare	Global
			(Cristelul de câmp)												
48	B	A038	<i>Cygnus cygnus</i> (Lebădă de iarnă)			W	50	100	i	P	M	B	B	C	B
49	B	A036	<i>Cygnus olor</i> (Lebădă cucuiată, Lebădă de vară, Lebădă mută)			R	20	30	p	P	G	C	B	C	B
50	B	A036	<i>Cygnus olor</i> (Lebădă cucuiată, Lebădă de vară, Lebădă mută)			C	300	500	i	P	G	C	B	C	B
51	B	A036	<i>Cygnus olor</i> (Lebădă cucuiată, Lebădă de vară, Lebădă mută)			W	100	200	i	P	G	C	B	C	B
52	B	A236	<i>Dryocopus martius</i> (ciocanitoarea neagră)			R	1	3	p	P	M	D			
53	B	A027	<i>Egretta alba</i> (Egretă mare)			R	10	15	p	P	M	B	B	C	C
54	B	A027	<i>Egretta alba</i> (Egretă mare)			C	50	100	i	P	M	B	B	C	C
55	B	A027	<i>Egretta alba</i> (Egretă mare)			W	10	15	i	P	M	B	B	C	C
56	B	A026	<i>Egretta garzetta</i> (Egretă mică)			R	30	40	p	P	G	C	B	C	C
57	B	A026	<i>Egretta garzetta</i> (Egretă mică)			C	200	300	i	P	G	B	B	C	C



MEMORIU DE PREZENTARE pentru proiectul:
„AMPLASARE STAȚIE DE SPĂLARE-SORTARE ȘI CONCASARE AGREGATE MINERALE, INTRAVILAN COMUNA
UMBRĂREȘTI, T24, P120, JUDEȚUL GALAȚI”
TITULAR: KOROLIS SRL

Nr. crt.	Specie					Populație					Sit				
	Grup	Cod	Denumire științifică	S	NP	Tip	Mărime		Unit. măsură	Categ. C R V P	Calit. date	A B C D			
							Min.	Max.				Pop.	Conserv	Izolare	Global
58	B	A096	<i>Falco tinnunculus</i> (Vânturel roșu)			R	10	15	p			D			
59	B	A096	<i>Falco tinnunculus</i> (Vânturel roșu)			C	50	100	i	P	M	D			
60	B	A096	<i>Falco tinnunculus</i> (Vânturel roșu)			W	50	100	i	P	M	D			
61	B	A097	<i>Falco vespertinus</i> (Vânturelul de seară)			R	5	10	p	P	M	C	B	C	B
62	B	A097	<i>Falco vespertinus</i> (Vânturelul de seară)			C	50	100	i	P	M	C	B	C	B
63	B	A125	<i>Fulica atra</i> (Lișiță)			R	30	45	p	P		C	B	C	B
64	B	A125	<i>Fulica atra</i> (Lișiță)			C	2500	3000	i	P		C	B	C	B
65	B	A125	<i>Fulica atra</i> (Lișiță)			W	300	500	i	P	G	C	B	C	B
66	B	A002	<i>Gavia artica</i> (Cufundarul polar)			C	5	10	i	P	M	D			
67	B	A189	<i>Gelochelidon nilotica</i> (Pescăriță râzătoare)			C	5	10	i			C	B	C	C
68	B	A135	<i>Glareola pratincola</i> (Ciovlică ruginie)			C	10	14	i			C	B	C	C
69	B	A075	<i>Haliaeetus albicilla</i> (Codalbul)			C	5	10	i	P	M	D			



MEMORIU DE PREZENTARE pentru proiectul:
**„AMPLASARE STAȚIE DE SPĂLARE-SORTARE ȘI CONCASARE AGREGATE MINERALE, INTRAVILAN COMUNA
 UMBRĂREȘTI, T24, P120, JUDEȚUL GALAȚI”**
TITULAR: KOROLIS SRL

Nr. crt.	Specie					Populație					Sit				
	Grup	Cod	Denumire științifică	S	NP	Tip	Mărime		Unit. măsură	Categ. C R V P	Calit. date	A B C D			
							Min.	Max.				Pop.	Conserv	Izolare	Global
70	B	A075	<i>Haliaeetus albicilla</i> (Codalbul)			W	1	3	p	P	M	D			
71	B	A022	<i>Ixobrychus minutus</i> (Stârcul pitic)			R	20	25	p	P	G	C	B	C	C
72	B	A022	<i>Ixobrychus minutus</i> (Stârcul pitic)			C	50	100	i	P	G	C	B	C	C
73	B	A338	<i>Lanius collurio</i> (Sfrânciocul roșiatic)			R	100	500	p	P	G	C	B	C	B
74	B	A338	<i>Lanius collurio</i> (Sfrânciocul roșiatic)			C	1000	5000	i	P	M	C	B	C	B
75	B	A339	<i>Lanius minor</i> (Sfrânciocul mic, Sfrâncioc cu frunte neagră)			R	20	35	p			D			
76	B	A339	<i>Lanius minor</i> (Sfrânciocul mic, Sfrâncioc cu frunte neagră)			C	100	500	i	P	G	C	B	C	B
77	B	A459	<i>Larus cachinnans</i> (Pescaruș pontic)			R	18	25	p	P		D			B
78	B	A459	<i>Larus cachinnans</i> (Pescaruș pontic)			C	300	500	i	P	G	C	B	C	B
79	B	A459	<i>Larus cachinnans</i> (Pescaruș pontic)			W	50	100	i	P	G	C	B	C	B



MEMORIU DE PREZENTARE pentru proiectul:
**„AMPLASARE STAȚIE DE SPĂLARE-SORTARE ȘI CONCASARE AGREGATE MINERALE, INTRAVILAN COMUNA
 UMBRĂREȘTI, T24, P120, JUDEȚUL GALAȚI”**
TITULAR: KOROLIS SRL

Nr. crt.	Specie					Populație					Sit				
	Grup	Cod	Denumire științifică	S	NP	Tip	Mărime		Unit. măsură	Categ. C R V P	Calit. date	A B C D			
							Min.	Max.				Pop.	Conserv	Izolare	Global
80	B	A177	<i>Larus minutus</i> (Pescăruș mic)			C	20	35	i			D			
81	B	A179	<i>Larus ridibundus</i> (Pescăruș râzător)			R	30	50	p	P	M	D			
82	B	A179	<i>Larus ridibundus</i> (Pescăruș râzător)			C	1000	5000	i	P	G	C	B	C	B
83	B	A179	<i>Larus ridibundus</i> (Pescăruș râzător)			W	200	300	i	P	G	C	B	C	B
84	B	A156	<i>Limosa limosa</i> (Sitar de mal)			C	600	1000	i	P		D			
85	B	A246	<i>Lullula arborea</i> (Ciocârlia de pădure)			R	5	10	p	P	M	D			
86	B	A230	<i>Merops apiaster</i> (Prigorie)			R	300	500	p	P	M	C	B	C	B
87	B	A230	<i>Merops apiaster</i> (Prigorie)			C	1000	5000	i	P	M	C	B	C	B
88	B	A023	<i>Nycticorax nycticorax</i> (Stârc de noapte)			R	20	30	p			C	B	C	C
89	B	A023	<i>Nycticorax nycticorax</i> (Stârc de noapte)			C	100	200	i	P	G	C	B	C	C
90	B	A019	<i>Pelecanus onocrotalus</i> (Pelicanul comun)			C	100	200	i	P	M	C	B	B	C
91	B	A017	<i>Phalacrocorax carbo</i> (Cormoran mare)			C	500	1000	i	P	G	C	B	C	B



MEMORIU DE PREZENTARE pentru proiectul:
**„AMPLASARE STAȚIE DE SPĂLARE-SORTARE ȘI CONCASARE AGREGATE MINERALE, INTRAVILAN COMUNA
 UMBRĂREȘTI, T24, P120, JUDEȚUL GALAȚI”**
TITULAR: KOROLIS SRL

Nr. crt.	Specie					Populație					Sit				
	Grup	Cod	Denumire științifică	S	NP	Tip	Mărime		Unit. măsură	Categ. C R V P	Calit. date	A B C D			
							Min.	Max.				Pop.	Conserv	Izolare	Global
92	B	A017	<i>Phalacrocorax carbo</i> (Cormoran mare)			W	100	500	i	P	G	C	B	C	B
93	B	A393	<i>Phalacrocorax pygmeus</i> (Cormoran mic)			C	10	20	i	P	M	C	B	C	B
94	B	A234	<i>Picus canus</i> (Ciocănitorea verzuie)			W	10	50	i	P	M	C	C	C	B
95	B	A034	<i>Platalea leucorodia</i> (Lopătarul)			R	5	20	p			C	B	C	C
96	B	A034	<i>Platalea leucorodia</i> (Lopătarul)			C	10	50	i	P	G	C	B	C	C
97	B	A005	<i>Podiceps cristatus</i> (Corcodel mare)			C	300	500	i	P	M	C	B	C	B
98	B	A005	<i>Podiceps cristatus</i> (Corcodel mare)			R	30	45	p	P		D			
99	B	A132	<i>Recurvirostra avosetta</i> (Ciocîntors)			R	5	12	p			C	B	C	C
100	B	A132	<i>Recurvirostra avosetta</i> (Ciocîntors)			C	25	30	i			C	B	C	C
101	B	A195	<i>Sterna albifrons</i> (Chiră mică)			R	1	3	p	R	M	C	B	C	B
102	B	A195	<i>Sterna albifrons</i> (Chiră mică)			C	15	25	i	P	M	C	B	C	B
103	B	A193	<i>Sterna hirundo</i> (Chiră de baltă)			R	100	200	p	P	M	C	B	C	B



MEMORIU DE PREZENTARE pentru proiectul:
**„AMPLASARE STAȚIE DE SPĂLARE-SORTARE ȘI CONCASARE AGREGATE MINERALE, INTRAVILAN COMUNA
 UMBRĂREȘTI, T24, P120, JUDEȚUL GALAȚI”**
TITULAR: KOROLIS SRL

Nr. crt.	Specie					Populație					Sit				
	Grup	Cod	Denumire științifică	S	NP	Tip	Mărime		Unit. măsură	Categ. C R V P	Calit. date	A B C D			
							Min.	Max.				Pop.	Conserv	Izolare	Global
104	B	A193	<i>Sterna hirundo</i> (Chiră de baltă)			C	500	1000	i	P	M	C	B	C	B
105	B	A048	<i>Tadorna tadorna</i> (Călifar alb)			R	2	2	p	P		D			
106	B	A048	<i>Tadorna tadorna</i> (Călifar alb)			C	5	20	i	P	G	D			
107	B	A161	<i>Tringa erythropus</i> (Fluierar negru)			C	100	500	i	P	M	D			
108	B	A162	<i>Tringa totanus</i> (Fluierar cu picioare roșii)			C	300	500	i	P		D			
109	B	A142	<i>Vanellus vanellus</i> (Nagâț)			R	30	45	p	P		D			
110	B	A142	<i>Vanellus vanellus</i> (Nagâț)			C	500	700	i	P		D			



MEMORIU DE PREZENTARE pentru proiectul:
**„AMPLASARE STAȚIE DE SPĂLARE-SORTARE ȘI CONCASARE AGREGATE MINERALE, INTRAVILAN COMUNA
UMBRĂREȘTI, T24, P120, JUDEȚUL GALAȚI”**
TITULAR: KOROLIS SRL

Legendă:

Specie

❖ **Grup:**

- A = Amfibieni
- B = Păsări
- F = Pești
- I = Nevertebrate
- M = Mamifere
- P = Plante
- R = Reptile

❖ **Cod** = Codul secvențial de patru caractere pentru fiecare specie

❖ **S** = Confidențialitate

❖ **NP** = Neprezența

Populație

❖ **Tip:**

- (P) - Permanent: se găsesc în sit pe tot parcursul anului (specii nemigratoare sau plante, populații rezidente ale unor specii migratoare);
- (R) - Reproductiv: folosesc situl pentru creșterea puilor (de exemplu pentru împerechere, cuibărire);
- (C) - Concentrație: situl este folosit ca punct de trecere, spațiu de cuibărire, popas în cursul migrației sau pentru năpârlire în afara ariilor de împerechere, excluzând iernatul;
- (W) - Iernat: situl este folosit pe timpul iernii.

❖ **Mărime:** date privind populația cunoscută, în ceea ce privește abundența, dacă sunt disponibile

❖ **Unitate de măsură:** i = indivizi, p = perechi

❖ **Categoria de abundență:**

- (C) – Comun;
- (R) – Rar;
- (V) – Foarte rar;
- (P) – Prezent.

❖ **Calitatea datelor:**

- G – „Bună” (de exemplu, bazate pe studii);
- M – „Medie” (bazate pe date parțiale, extrapolate într-o oarecare măsură);
- P – „Slabă” (de exemplu, bazate pe estimări);
- DD – „Date insuficiente”.

Sit

❖ **Mărimea și densitatea populației speciei prezente în sit, în raport cu populațiile prezente pe teritoriul național:**

- A – populația prezentă pe teritoriul sitului reprezintă cel puțin 15% din populațiile prezente pe teritoriul național
- B – populația prezentă pe teritoriul sitului este cuprinsă între 2-15% din populațiile prezente pe teritoriul național
- C – populația prezentă pe teritoriul sitului reprezintă mai puțin de 2%, față de populațiile prezente pe teritoriul național
- D – populația prezentă pe teritoriul sitului este nesemnificativă

❖ **Conservare** – gradul de conservare a trăsăturilor habitatului care sunt importante pentru specie:

- A – conservare excelentă
- B – conservare bună
- C – conservare medie sau redusă

❖ **Izolare** – gradul de izolare al populației prezente în sit, față de aria de răspândire normală a speciei:

- A – populație (aproape) izolată
- B – populație neizolată, dar la limita ariei de distribuție
- C – populație neizolată cu o arie de răspândire extinsă

❖ **Evaluare globală** – evaluarea globală a valorii sitului pentru conservarea speciei respective:

- A – valoare excelentă
- B – valoare bună
- C – valoare semnificativă



MEMORIU DE PREZENTARE pentru proiectul:
**„AMPLASARE STAȚIE DE SPĂLARE-SORTARE ȘI CONCASARE AGREGATE MINERALE, INTRAVILAN COMUNA
UMBRĂREȘTI, T24, P120, JUDEȚUL GALAȚI”**
TITULAR: KOROLIS SRL

Din punct de vedere zoogeografic avifauna identificată în sectorul analizat aparține la șapte categorii zoogeografice, fiind dominante speciile europene (45 %), urmate de speciile cu răspândire transpaleartică (24 %), specii de origine siberiană (12 %), specii de origine mongolă (9 %) și specii de origine mediteraneană (8 %) din numărul total de specii identificate. Speciile cu origine arctică sau chineza reprezintă câte 1 % din numărul speciilor identificate.

Din punct de vedere fenologic cele mai numeroase sunt speciile oaspeți de vară (57 de specii), care reprezintă 40% din numărul total de specii identificate; urmate de speciile sedentare (36 de specii) reprezentând 26% din numărul de specii; speciile de pasaj (24 de specii) reprezentând 17 % și speciile oaspeți de iarnă (22 specii) reprezentând 16 % din totalul de specii.

Procentul mare de oaspeți de vară denotă faptul că zona cercetată oferă condiții bune din punct de vedere trofic pentru numeroase specii de păsări, oaspeți de vară și specii sedentare care cuibăresc aici. Zăvoaiele din Lunca Siretului oferă astfel condiții optime de reproducere pentru numeroase specii de paseriforme.

Prezintă de asemenea importantă speciile de pasaj, care deși nu sunt însemnate sub aspect numeric (22 specii) sunt deosebite prin statul de conservare pe care îl au.

Principalele clase de habitate prezente în interiorul sitului sunt:

Tabelul nr. 6. Clase de habitate prezente în ROSPA0071 Lunca Siretului Inferior

Cod	Clase de habitate	Acoperire (%)
N06	Râuri, lacuri	16.91
N07	Mlaștini, turbării	5.65
N09	Pajiști naturale, stepe	0.34
N12	Culturi (teren arabil)	28.88
N14	Pășuni	12.94
N15	Alte terenuri arabile	4.93
N16	Păduri de foioase	20.83
N21	Vii și livezi	2.47
N23	Alte terenuri artificiale (localități, mine..)	1.23
N26	Habitat de păduri (păduri în tranziție)	5.81



Alte caracteristici ale sitului

Este o zonă de subsidență cu altitudini reduse (aprox. 5m). Se întâlnesc păduri de luncă. Flora de luncă joasă inundabilă este intens reprezentată de asociații vegetale specifice din genurile *Pragmites*, *Tyche*, *Nimphoides*, *Scirpus* și altele. Este o zonă aflată în calea migrației numeroaselor specii de păsări acvatice: ardeide (*Ardeola ralloides*, *Egretta garzetta*, *Egretta alba*, *Ardea purpurea*); treskiornitide (*Plegadis falcinellus*, *Platalea leucorodia*); anatide (*Cygnus olor*, *Anser anser*, *Anas querquedula*, *Anas clypeata*, *Aythya ferina*, *Aythya nyroca*); ralide (*Gallinula chloropus*, *Fulica atra*); charidriiforme (*Himantopus himantopus*, *Recurvirostra avosetta*, *Vanellus vanellus*, *Limosa limosa*, *Tringa totanus*, *Tringa ochropus*); laride (*Larus ridibundus*); sternide (*Sterna hirundo*, *Chlidonias hybridus*); hirundinide (*Riparia riparia*, *Hirundo rustica*); sylviide (*Acrocephalus* sp.) s.a.

Calitate și importanță:

Lunca Siretului Inferior se întinde pe raza județelor Galați, Brăila, Vrancea.

Arii naturale protejate de interes național, din județul Galați, incluse în Lunca Siretului Inferior: Balta Potcoava și Balta Tălăbasca.

Genetic, Balta Potcoava este un lac de curs părăsit al Siretului (sau de meandru). Nu a putut fi desecat în urma acțiunii de îndiguirea luncii Siretului inferior, datorită suprafeței și adâncimii mai mare și datorită legăturii strânse cu stratul de apă freatică.

Între balta Potcoava și râul Siret se află păduri de luncă.

Flora de luncă joasă inundabilă este intens reprezentată de asociații vegetale specifice din genurile *Pragmites*, *Thypha*, *Nimphoides*, *Scirpus* și altele.

Balta Tălăbasca este o zonă de o deosebită importanță avifaunistică pe cursul Siretului Inferior, aflat în calea migrației numeroaselor specii de păsări acvatice: ardeide (*Ardeola ralloides*, *Egretta garzetta*, *Egretta alba*, *Ardea purpurea*), treskiornithide (*Plegadis falcinellus*, *Platalea leucorodia*), anatide (*Cygnus olor*, *Anser anser*, *Anas querquedula*, *Anas clypeata*, *Aythya ferina*, *Aythya nyroca*), ralide (*Gallinula chloropus*, *Fulica atra*), charidriiforme (*Himantopus himantopus*, *Recurvirostra avosetta*, *Vanellus vanellus*, *Limosa limosa*, *Tringa totanus*, *Tringa ochropus*), laride (*Larus ridibundus*), sternide (*Sterna hirundo*, *Chlidonias hybridus*), hirundinide (*Riparia riparia*, *Hirundo rustica*), sylviide (*Acrocephalus* sp.).



MEMORIU DE PREZENTARE pentru proiectul:
**„AMPLASARE STAȚIE DE SPĂLARE-SORTARE ȘI CONCASARE AGREGATE MINERALE, INTRAVILAN COMUNA
UMBRĂREȘTI, T24, P120, JUDEȚUL GALAȚI”**
TITULAR: KOROLIS SRL

Vulnerabilitate

Activități antropice cu impact negativ asupra ecosistemului: pășunat, pescuit, vânătoare, extragere de nisip și pietriș, poluarea apei.

Geologia

Din punct de vedere geologic, ROSPA0071 se află în lungul Faliei Pericarpatice, la contactul dintre unitatea de orogen și cele de platformă (*Platforma Scitică* de la Falia Sf.Gheorghe-Adjud până la Falia Peceneaga-Camena și *Platforma Valahă* la sud de Falia Peceneaga-Camena). Contactul dintre orogenul carpatic, soclul Platformei Valahe și horstul hercinic al Dobrogei, complică semnificativ tectonica spațiului aferent ROSPA0071. Prezența faliilor (pericarpatică, Peceneaga-Camena și Sfântu Gheorghe-Adjud) influențează propagarea seismelor ce caracterizează atât zona Vrancea, cât și bazinul Mării Negre.

În sectorul analizat, unitatea de platformă are adâncimi variabile ale soclului și grosimi și implicit structuri litologice diferențiate ale cuverturii sedimentare. Această complexitate este accentuată de mișcările de subsidență cu numeroase consecințe în evoluția morfohidrografică și în configurația reliefului regiunii. Puțin intense, pe față de strat de gresie.

Depozitele de suprafață din arealul ROSPA0071 sunt cele cuaternare și anume nisipuri, pietrișuri, argile, nisipuri argiloase, loessuri și depozite loessoide. Depozitele cuaternare au grosimi ce depășesc câteva sute de metri, fapt datorat intensității mișcărilor de subsidență din cuaternar.

Grosimea depozitelor acumulate variază semnificativ de la o zona la alta. Astfel în Pontian-Dacian, când intensitatea subsidenței a fost maximă, grosimea depozitelor acumulate a variat între 600-700 m în estul Siretului și aproximativ 2300 m în dreptul localității Suraia. Procesul s-a menținut și în Pleistocenul superior, în care se acumulează depozite nisipo-argiloase cu grosimi de 70-100 m. În Holocen sunt caracteristice etapele de depunere alternantă a nisipurilor, argilelor și pietrișurilor mărunte. Astfel, conform Hărții geologice 1:200000, foile Bârlad și Focșani, depozitele aluvionare fine din care este alcătuită Câmpia Siretului Inferior au o grosime de peste 2000 m la vărsarea Siretului

Relief și geomorfologie

Aria Specială de Protecție Avifaunistică Lunca Siretului Inferior se suprapune pe patru unități de relief, respectiv: *Câmpia Buzău-Siret* (93.35% din perimetrul de interes), *Podișul Bârladului* (0.75 %), *Subcarpații Moldovei* (4.74%), și *Carpații Moldo-Transilvani* - 1.14 %.

Câmpia Buzău-Siret este o regiune care se desfășoară în extremitatea nord-estică a Câmpiei Române, fiind încadrată în vest de Subcarpații de la Curbură (pe aliniamentul Săpoca – Livada



MEMORIU DE PREZENTARE pentru proiectul:
**„AMPLASARE STAȚIE DE SPĂLARE-SORTARE ȘI CONCASARE AGREGATE MINERALE, INTRAVILAN COMUNA
UMBRĂREȘTI, T24, P120, JUDEȚUL GALAȚI”**
TITULAR: KOROLIS SRL

Faraoanele – vest de Panciu - Adjud); la nord și nord-est, de Podișul Moldovei (Nicorești-Dragalina-Corod-Valea Mărului-Valea Ijdileni, Frumușița); în est, la granița de stat cu Ucraina (pe Prut); în sud, de frunțile Bărăganului Central și de Nord, iar în sud-est, pe o mică porțiune de fluviul Dunărea. Este drenată de râurile principale, Siret și Buzău, de unde îi vine și denumirea.

Câmpia Buzău-Siret se situează pe fundamentul aparținând flancului extern al avandosei carpatice și de prelungirile nord-estice ale Dobrogei Centrale, Orogenul Nord-Dobrogean, și Platformei Scitice. Fundamentul triasic este acoperit aici de o stivă de sedimente cu o grosime variabilă de 500-9 000 m, purtătoare de pânze acvifere și hidrocarburi. Pe mari areale are caracter subsident.

Podișul Bârladului are ca fundament platforma moldovenească. În alcătuirea ei se disting cele două elemente structurale specifice:

- unul inferior, cutat, constituind soclul, care corespunde etapei în care spațiul moldova a evoluat ca arie labilă;
- unul superior, cuvertura, corespunzand etapei în care, spațiul moldav a evoluat ca domeniu stabilizat.

Relieful este puternic influențat de stuctura monoclinală si de stratele mai dure. Acestea au permis dezvoltarea de fronturi cuestice cu amplitudini de zeci de metri și lungimi de zeci de kilometri.

Prin fragmentare au rezultat văi subsecvente (Bârladul Superior, Racova, Lohanul, Jaravațul, Crasna), văi consecvente (tipice în Colinele Tutovei, și Podisul Covurluiului) , dar și văiobsecvente scurte.

Subcarpații Moldovei

De la valea Moldovei spre sud se succed Subcarpații Moldovei, cei ai Vrancei, ai Munteniei central-estice, Muscelele Argeșului și Subcarpații Olteniei. Substratul sedimentar cu proprietăți fizico-mecanice variate, în general friabil și permeabil, din ce în ce mai lipsit de protecția vegetației naturale datorită unei umanizării intense, a fost modelat prin procese de versant foarte active. Ca urmare, culmile subcarpatice propriu-zise (ca și muchea de cuestă menționată), au aspect de muncei cu vârfuri ascuțite și s-au îngustat puternic prin evoluția versanților. Energia reliefului este accentuată, văile fiind adâncite cu 300 m – 500 m sub nivelul interfluviilor iar versanții având frecvent înclinări de peste 250. Lățimea de numai 150 m - 300 m a interfluviilor exprimă și o densitate accentuată a fragmentării reliefului.

Carpații Moldo-Transilvani ocupă doar 1.14 % din suprafața ROSPA0071 Siret, și reprezintă grupa centrală a a Carpaților Orientali. Geologia Carpaților Moldo-Transilvani este



MEMORIU DE PREZENTARE pentru proiectul:
**„AMPLASARE STAȚIE DE SPĂLARE-SORTARE ȘI CONCASARE AGREGATE MINERALE, INTRAVILAN COMUNA
UMBRĂREȘTI, T24, P120, JUDEȚUL GALAȚI”**
TITULAR: KOROLIS SRL

variata, în conformitate cu originile munților zonei. Astfel, șirul vestic este format din munți vulcanici, iar cel central și estic sunt munți de încrețire, șirul central fiind format din șisturi cristaline, iar cel estic din fliș (roci sedimentare conglomerate, gresii, marne, calcare cutate).

Sub raport altimetric, pe versanții Colinelor Tutovei și în lungul Văii Trotușului, incluse în ROSPA0071, altitudinea maximă ajunge până aproape de 300 m. În Lunca Siretului, variații locale apar din cauza acumulărilor de pietrișuri și nisipuri în albia majoră ori minoră (ostroave, popine), la confluența cu afluenții principali care au conuri aluviale bine conturate (Buzău, Bârlad, Putna), dar și în zonele de extracție a agregatelor minerale.

Din punct de vedere geomorfologic, spațiul analizat se suprapune peste Culoarul Siretului în partea de nord și Câmpia Siretului Inferior în partea centrală și sudică a ROSPA0071.

Specificul acestui spațiu este prezența subsidenței, evidențiată de mai multe elemente, precum înclinarea pantei dinspre nord și nord-vest spre sud și sud-est, adâncirea redusă a albiei minore cu malurile puțin evidente, pantă foarte mică de sub 0,52 m/km, meandrare puternică și schimbările de curs, pâna freatică situată la mică adâncime, prezența suprafețelor cu exces de umiditate și vegetație higrofilă specifică.

Hidrologie

Din punct de vedere hidrologic și hidrogeologic, ROSPA0071 se încadrează în bazinul hidrografic Siret.

Acviferul freatic cantonat în nisipurile și pietrișurile depozitelor aluviale de luncă și terasă se găsește situat, în general, la adâncimi reduse (de 1-5 m), excepție făcând zonele acoperite cu depozite deluvial proluviale din câmpia Siretului, cu nivel piezometric de peste 8-10 m adâncime.

Depozitele aluvionare grosiere au cea mai mare grosime în zona Mărășești-Doaga-Cosmești unde ajung la peste 100 m. Spre sud, grosimea aluviunilor scade la circa 40 m în zona Jorăști-Boțârlău-Vultură și la 15-20 m în zona Milcov-Risipiți-Gologanu-Bordeasca, la limita cu câmpia piemontană. Odată cu scăderea grosimii și granulometriei depozitelor spre sud, se constată o îngroșare până la peste 20 m a formațiunilor de silturi argiloase din acoperișul stratului acvifer.

Patul impermeabil se dezvoltă continuu doar în lunca și terasele Siretului din sectorul Adjud-Ciorani, ca și în câmpia de divagare și lunca de la sud de Putna.

Principalul curs de apă care traversează ROSPA0071 este râul Siret, care primește în acest sector ca afluenți râurile Trotuș (37 m³/s), Sușița (sub 1 m³/s), Putna (15,3 m³/s), Râmnicu Sărat (2,53 m³/s) și Buzău (28,3 m³/s) pe dreapta și Bârlad (11,1 m³/s), Călmățui (sub 1 m³/s), Geru (sub 1 m³/s), Suha (1 m³/s) și Lozova (sub 1 m³/s) pe stânga. Alimentarea acestor cursuri de apă este predominant nivo-pluvială, sursele subterane contribuind cu 10-35%.



Clima

Clima ROSPA0071 este temperat continentală cu nuanțe excesive. În anotimpurile de tranziție se resimt influențele maselor de aer temperat-oceanice, iar în anotimpul cald cele tropical-uscate. În timpul iernii, sunt frecvente advecțiile de aer temperat-continental din nord-est și est.

Radiația solară, cea mai importantă sursă de energie pentru procesele biogeochimice, are valori medii anuale cuprinse între 125 și 127 kcal/cm². Durata de strălucire a Soarelui este de 2100-2200 ore pe an, în condițiile în care nebulozitatea este de 5,8-6 unități.

Temperatura aerului reprezintă unul dintre cei mai importanți parametri climatici, întrucât influențează procese fizice, biologice și chimice, dar și activitățile umane, inclusiv pe cele turistice. Programul de vizitare, diferitele activități turistice (pescuit, agrement, plajă) trebuie să țină cont de variațiile temperaturii aerului, care este de altfel unul dintre cei mai importanți parametri climatici ce influențează activitățile turistice din acest areal.

Temperatura medie anuală în arealul studiat este cuprinsă între 9,3⁰C (în nord) și 11,1⁰C (în sud). La stația meteorologică Focșani, temperatura medie a aerului este de 9,6⁰C.

În timpul anului, temperatura aerului înregistrează o creștere continuă din ianuarie până în iulie, de la -3-4⁰C până la 20-22⁰C. Perioada cu optim termic pentru desfășurarea activităților turistice începe în aprilie și se termină în noiembrie. Numărul de zilele de iarnă (cu temperatură maximă zilnică ≤0⁰C) este de 25-30 zile pe an, iar numărul zilelor cu îngheț este peste 100.

Precipitațiile atmosferice reprezintă un alt parametru climatic important, mai ales în ceea ce privește desfășurarea activităților turistice. Cantitatea anuală de precipitații variază între 465-533 mm, valorile cele mai scăzute înregistrându-se în februarie (20-30 mm), iar maxima în iunie (60-70 mm).

Vânturile predominante sunt cele din sector nordic și nord estic, urmate de cele din sud, nord-vest și sud-est. Calmul atmosferic are o frecvență de 20-25% în nord și 15-20% în sud, în apropierea confluenței cu Dunărea. Viteza medie a vântului este de 3,6 – 4 m/s, cu valori mai ridicate în timpul iernii, când se face resimțit crivățul ce ajunge la viteze de 30 m/s.

Solurile

Distribuția tipurilor de sol din ROSPA0071 este influențată de substratul litologic, microformele de relief, caracteristicile climatice, vegetație, caracteristicile suprafețelor acvatice și activitățile antropice.



MEMORIU DE PREZENTARE pentru proiectul:
**„AMPLASARE STAȚIE DE SPĂLARE-SORTARE ȘI CONCASARE AGREGATE MINERALE, INTRAVILAN COMUNA
UMBRĂREȘTI, T24, P120, JUDEȚUL GALAȚI”**
TITULAR: KOROLIS SRL

În Lunca Siretului Inferior pe depozite aluviale s-au dezvoltat protisoluri, cu încărcare carbonică, iar pe alocuri cu gleizare și salinizare profundă. În apropierea cursurilor de apă se pot identifica hidrosoluri, unde procesele de solificare sunt în stare incipientă.

Pe suprafețe mai reduse, în Lunca Siretului Inferior, în zonele de confluență cu afluenții principali, apar zone cu salinizare intensă, pe care s-au format salsodisoluri.

În lungul ROSPA0071, pe versanții Colinelor Tutovei și pe terasele Siretului apar luvisoluri.

Pe malul stâng al Siretului, în dreptul Podișului Covurlui se dezvoltă cernisoluri.

În Lunca Siretului Inferior valorificarea dominantă a solurilor este cea forestieră, urmată de cea agricolă (pășuni). Suprafețele ocupate de terenuri arabile sau de alte plantații permanente este foarte redusă și se limitează la spațiile situate în imediata vecinătate a localităților.

B. SITUL DE IMPORTANȚĂ COMUNITARĂ ROSCI0162 LUNCA SIRETULUI INFERIOR

Conform formularului standard Natura 2000 situl a fost declarat pentru 8 habitate de interes comunitar și pentru 18 specii de interes comunitar (2 specii de mamifere, 3 specii de amfibieni și reptile, 11 specii de pești și 2 specii de nevertebrate).

ROSCI0162 Lunca Siretului Inferior se suprapune următoarelor unități administrativ teritoriale:

- Județul Brăila: 7%
- Județul Vrancea: 42%
- Județul Galați: 49%
- Județul Bacău: 2 %

Situl este localizat în două regiuni biogeografice și anume continentală și stepică, între 47 și 302 m altitudine. Habitatele sunt variate începând de la plaje de nisip până la ecosisteme forestiere. La nivelul sitului se întâlnesc următoarele clase de habitate.

Tabelul nr. 7. Clase de habitate prezente în ROSCI0162 Lunca Siretului Inferior

Clase de habitate	Acoperire (%)
Plaje de nisip	0.20
Râuri, lacuri	24.48
Mlaștini, turbării	5.79
Pajiști naturale, stepe	0.47
Culturi (teren arabil)	4.75



MEMORIU DE PREZENTARE pentru proiectul:
„AMPLASARE STAȚIE DE SPĂLARE-SORTARE ȘI CONCASARE AGREGATE MINERALE, INTRAVILAN COMUNA UMBRĂREȘTI, T24, P120, JUDEȚUL GALAȚI”
TITULAR: KOROLIS SRL

Pășuni	18.21
Alte terenuri arabile	5.38
Păduri de foioase	29.80
Vii și livezi	0.82
Alte terenuri artificiale (localități, mine)	1.69
Habitate de păduri (păduri în tranziție)	8.12

Specii de mamifere enumerate în anexa II a Directivei Consiliului 92/43/CEE

- *Lutra lutra*;
- *Spermophilus citellus*;

Specii de amfibieni și reptile enumerate în anexa II a Directivei Consiliului 92/43/CEE

- *Bombina bombina*;
- *Emys orbicularis*;
- *Triturus cristatus*

Specii de pești enumerate în anexa II a Directivei Consiliului 92/43/CEE

- *Aspius aspius*;
- *Cobitis taenia*;
- *Gobio albipinnatus*;
- *Gobio kessleri*;
- *Gymnocephalus schraetzer*;
- *Misgurnus fossilis*;
- *Pelecus cultratus*;
- *Rhodeus sericeus amarus*;
- *Sabanejewia aurata*;
- *Zingel streber*;
- *Zingel zingel*;

Specii de nevertebrate enumerate în anexa II a Directivei Consiliului 92/43/CEE

- *Lucanus cervus*;
- *Vertigo angustior*.

Alte caracteristici ale sitului:

Situl Lunca Siretului Inferior cuprinde albia majoră a râului în aval de Adjudul Vechi și Homocea, până în amonte de Municipiul Galați, la care se adaugă mici porțiuni de terasă (de ex. trupul de pădure Hanu Conachi), precum și partea inferioară a luncii unor afluenți ai Siretului (ex. râul Trotuș, în aval de Urechești, Râmnicu Sărat, Suha, Bârlădel, Buzău). Situl se întinde pe



MEMORIU DE PREZENTARE pentru proiectul:
**„AMPLASARE STAȚIE DE SPĂLARE-SORTARE ȘI CONCASARE AGREGATE MINERALE, INTRAVILAN COMUNA
UMBRĂREȘTI, T24, P120, JUDEȚUL GALAȚI”**
TITULAR: KOROLIS SRL

teritoriul județelor Bacău (porțiunea superioară a sitului situată pe Râul Troțuș), Vrancea, Buzău, Brăila și Galați. Principalele clase de habitate identificate în sit sunt: Ape dulci continentale (stătătoare, curgătoare) - 45 %; Pajiști seminaturale umede, preerii mezofile - 18%; Culturi cerealiere extensive - 5%; Alte terenuri arabile - 5 %; Păduri caducifoliolate - 25 %; Alte terenuri (inclusiv zone urbane, rurale, căi de comunicație, rampe de depozitare, mine, zone industriale)- 2%. Situl este localizat preponderent în lunca inundabilă a Siretului, o luncă joasă, cu relief predominant plan, tânăr, format din depuneri aluviale. Local apar grinduri, japse, privaluri, depresiuni. Altitudinea variază de la 5 m, în partea inferioară a sitului, la cca. 300 m în partea superioară a sitului, pe Râul Troțuș. Substratul geologic este reprezentat de argile, nisipuri și chiar pietrișuri în partea superioară, de vârsta cuaternară, care se prezintă sub formă de straturi suprapuse orizontal. Rețeaua hidrologică este reprezentată de Râul Siret și de afluenții acestuia. Regimul hidrologic al râului se caracterizează prin revărsări periodice, în principal în lunile februarie-martie, aprilie-iunie și noiembrie. Aceste revărsări au influență directă asupra vegetației forestiere. În zona de terasă, regimul hidrologic al râului nu influențează vegetația forestieră. Climatul variază dinspre amonte înspre aval, fiind caracteristic etajului colinar în partea superioară a sitului și stepei, în partea mijlocie și inferioară a sitului. Solurile sunt preponderent soluri aluviale (aluviosol), iar pe terase apar molisoluri (cernoziomuri).

Calitate și importanță:

Sit important pentru speciile de pești reofili, reprezentând o porțiune de râu relativ puțin afectată de activități antropice.

Vulnerabilitate:

Fenomenul de uscarea arboretelor de vârstă mare este prezent din ce în ce mai frecvent, ca urmare a scăderii nivelului apelor freactice din albia majoră. Apropierea localităților, accesibilitatea ușoară a pădurilor pe întreg perimetrul, nevoia de lemn de foc care generează tăieri ilegale, extinderea și promovarea arboretelor din salcâm, plopi euroamericani și alte specii forestiere alohtone, pășunatul în pădure, constituie principalele puncte sensibile ale agresiunii antropice. Extinderea domeniului constructibil al localităților limitrofe sitului în zona de luncă, diversificarea proprietății asupra terenurilor din sit, etc. constituie alte elemente de vulnerabilitate a sitului.



MEMORIU DE PREZENTARE pentru proiectul:
**„AMPLASARE STAȚIE DE SPĂLARE-SORTARE ȘI CONCASARE AGREGATE MINERALE, INTRAVILAN COMUNA
 UMBRĂREȘTI, T24, P120, JUDEȚUL GALAȚI”**
TITULAR: KOROLIS SRL

Tabelul nr. 8. Tipurile de habitate prezente în sit și evaluarea sitului în ceea ce le privește

Nr. crt.	Tipuri de habitate						Evaluare			
	Cod	PF	NP	Acoperire (ha)	Peșteri (nr.)	Calit. date	A B C D	A B C		
							Rep.	Supr. rel.	Status conserv.	Eval. globală
1	3260			4996		Bună	B	C	C	B
2	3270			124		Bună	B	C	B	B
3	6430			4		Bună	B	C	B	B
4	6440			51		Bună	C	C	C	C
5	91E0			100		Bună	C	C	C	C
6	91F0			337		Bună	C	C	C	C
7	91I0			176		Bună	C	C	C	C
8	92A0			1891		Bună	B	B	B	C



MEMORIU DE PREZENTARE pentru proiectul:
**„AMPLASARE STAȚIE DE SPĂLARE-SORTARE ȘI CONCASARE AGREGATE MINERALE, INTRAVILAN COMUNA
UMBRĂREȘTI, T24, P120, JUDEȚUL GALAȚI”**
TITULAR: KOROLIS SRL

Legendă:

Tipuri de habitate

- ❖ **Cod** = Codul de patru caractere al tipurilor de habitate din anexa I la Directiva 92/43/CEE
- ❖ **PF** = Caracterul prioritar al habitatelor prezente în sit
- ❖ **NP** = Neprezența
- ❖ **Acoperire (ha)** = suprafața, exprimată în hectare pentru toate tipurile de habitate din anexa I
- ❖ **Peșteri (nr.)** = numărul ășterilor sau o estimare a suprafeței acestora
- ❖ **Calitatea datelor:**
 - G – „Bună” (de exemplu, bazate pe studii);
 - M – „Medie” (bazate pe date parțiale, extrapolate într-o oarecare măsură);
 - P – „Slabă” (de exemplu, bazate pe estimări).

Evaluare

❖ **Reprezentativitatea:**

- A – reprezentativitate excelentă;
 - B – reprezentativitate bună;
 - C – reprezentativitate semnificativă;
 - D – reprezentativitate nesemnificativă.
- ❖ **Suprafața relativă** – raportul dintre suprafața sitului acoperită de tipul respectiv de habitat și suprafața totală de pe teritoriul național acoperită de respectivul habitat natural; criteriul este exprimat ca procentaj „p”, iar evaluarea se face astfel:
- A – $100 \geq p > 15\%$
 - B – $15 \geq p > 2\%$
 - C – $2 \geq p > 0\%$
- ❖ **Gradul de conservare** – gradul de conservare a structurii și funcțiilor tipului respectiv de habitat natural și posibilitățile de regenerare ale acestuia:
- A – conservare excelentă
 - B – conservare bună
 - C – conservare medie sau redusă
- ❖ **Evaluare globală** – evaluarea globală a importanței sitului pentru conservarea tipului de habitat natural:
- A – valoare excelentă
 - B – valoare bună
 - C – valoare semnificativă.



Descrierea habitatelor prezente în sit

Cod 3260 Cursuri de apă din câmpiile de munte cu vegetație din *Ranunculion fluitantis* și *Callitriche-Batrachion*

Este un habitat acvatic din albiile râurilor de câmpie sau colinare cu scurgere lentă, cu plante fixate de substrat sau plutitoare în masa de apă. În România este larg răspândit în luncile râurilor din Câmpia de Vest, Câmpia Română, Delta Dunării, lunca Dunării, Moldova sudică. Cea mai importantă formațiune este cea edificată de piciorul cocoșului alb acvatic (broscarița) și ciuboșica cucului de apă (*Hottonia* sp.), însoțite de *Miriofilum* sp., *Ceratofilum* sp., poligonul amfibiu, papura cu frunza îngustă, *Potamogeton* sp. (iarba broaștei). La suprafața apei, destul de des se formează covoare de lintiță. Și acest habitat bogat în specii de plante joacă un rol esențial în filtrarea apei, atenuarea viiturilor și servește ca loc de hrănire, adăpost și reproducere pentru multe specii de nevertebrate, pești, amfibieni și păsări.

Speciile caracteristice sunt *Ranunculus trichophyllus*, *Ranunculus fluitans*, *Ranunculus aquatilis*, *Callitriche* ssp., *Sium erectum*, *Potamogeton nodosus*, *Zannichellia palustris*, muschiul *Fontalis antipyretica*. Acest tip de habitat apare uneori în strânsă legătură cu comunități de *Butomus umbellatus*.

Principalii factori de impact: eutrofizare, poluare cu substanțe toxice, folosirea intensivă pentru agrement, poluare termică, construcții de baraje și hidrocentrale, rectificarea cursului râului, consolidarea malurilor, canalizarea și betonarea albiilor, extragerea de apă din albie, scăderea apei freatică, respectiv lucrări de drenaj în bazinul râului, pescuit, măsuri de protecție contra viiturilor, navigație (Schneider 2011/2012).

Cod 3270 Râuri cu bancuri nămolose cu vegetație de *Chenopodion rubri* și *Bidention*

Habitatul bordează cursul râurilor și al pâraielor de la câmpie până în etajul montan inferior, cu specii de buruieni în același timp iubitoare de azot mult în sol (de la cantitatea mare de substanțe organice acumulate, plante nitrofile) cât și de exces de apă.

Este de asemenea un habitat caracteristic adăpătorilor de animale.

Plante caracteristice sunt: loboda roșie (o specie relativ rară la noi), loboda hibridă, dentița (*Bidens* sp.), poligonumul de apă, holera cu frunza lată, iarba creasta cocoșului (*Echinochloa* sp.), gălbeneaua austriacă, veronica de apă, piciorul cocoșului scelerat, coada vulpii de apă.



Principalii factori de impact: poluare, activități de agrement, construcție de baraje, rectificarea cursului de apă, consolidarea malurilor, schimbarea dinamicii râului și a regimului de inundare, invazii de neofite (Schneider 2011/2012).

Cod 6430 Comunități ale lizierei cu ierburi înalte hidrofile de la nivelul câmpiilor la cel montan și alpin

Este un habitat alcătuit din comunități de plante ierboase foarte înalte, diverse din punct de vedere al compoziției speciilor. Cele mai multe se cantonează de-a lungul pâraielor și pădurilor galerii din lungul acestora, iar cele mai reprezentative se găsesc în etajul dealurilor înalte și până la nivelul etajului molidului. Solurile pe care se instalează sunt jilave, cu un exces de umiditate moderat, permanent umectate de către pâraiele din imediata apropiere.

Plante caracteristice sunt de buruienării înalte (care nu trebuie confundate cu comunitățile de buruieni ce se leagă nemijlocit de activitățile omului): din omag tauric, omag galben vulpesc, iarba ciutei austriacă, pălămida lui Waldstein, brânca ursului palmată, diverse specii de captalan, telekia, crețușcă, anghelică aromată, mărar aromat, cânepa codrului, lăptucă mov alpină, piciorul caprei, iarba zburătorului

Comunitățile de la altitudini joase sunt adesea puternic degradate și invadate de buruieni antropofile, uneori masiv chiar de specii venite de pe alte continente (floarea soarelui, nap porcesc, rudbeckia, reynoutria etc). Aceste comunități sunt adăpost pentru o gamă foarte largă de nevertebrate dar sunt și un habitat de bază și loc de hrănire important pentru multe specii de mamifere mici și mari, de aceea protejarea lor atentă fiind o necesitate. Ele completează adesea cu biomasa lor mare habitatul pădurilor galerii de luncă (91E0*) și rolul acesteia de coridor ecologic. De aceea, în problemele legate de conservare trebuie vizate împreună pentru menținerea unei funcționări adecvate a acestor coridoare.

Cod 6440 Preerii aluviale ale văilor de râuri cu Cnidion dubii

Este un habitat de pajiști de luncă de la câmpie până în etajul montan inferior, dezvoltate pe soluri cu un ușor exces de umiditate, uneori prezent doar în perioadele mai bogate în precipitații ale anului, în care speciile iubitoare de umezeală se amestecă cu cele care preferă un regim echilibrat al umidității solului. Specia edificatoare, mărarul alb de luncă Cnidium (de la care provine numele științific), este foarte rară în România. Cele mai reprezentative din acest punct de vedere rămân la noi în țară pajiștile de firuță de livadă, coada vulpii cu piciorul cocoșului târător, agrostis alb (bucățel), firuță silvicolă (în Oltenia), deșampsia înaltă, anghelică de pădure, pălămidă cenușie, răchitan, numeroase specii de rogoz și pipirig.



MEMORIU DE PREZENTARE pentru proiectul:
**„AMPLASARE STAȚIE DE SPĂLARE-SORTARE ȘI CONCASARE AGREGATE MINERALE, INTRAVILAN COMUNA
UMBRĂREȘTI, T24, P120, JUDEȚUL GALAȚI”**
TITULAR: KOROLIS SRL

Constituie un habitat de tranziție între fânețe umede și uscate, acoperind arii mici. Acest punct trebuie luat în considerare la selecția siturilor. Datorită suprafețelor mici în cazul unui management inadecvat sunt periclitare prin pătrunderea speciilor din pajistile învecinate. Ele sunt periclitare și prin drenarea terenurilor și folosire mai intensivă. Fiind din ce în ce mai rare prezintă un deosebit interes conservativ.

Plante caracteristice sunt: *Cnidium dubium*, *Viola persicifolia*, *Scutellaria hastifolia*, *Allium angulosum*, *Gratiola officinalis*, *Carex praecox*, *Clematis integrifolia*, *Juncus atratus*, *Lythrum virgatum* și altele.

Principalii factori de impact: drenaj și scăderea apei freatică, schimbarea regimului hidrologic, intensificarea còsitului sau a pășunatului, aplicare de îngrășăminte, împădurire, invazie de neofite.

Cod 91E0* Păduri aluviale cu *Alnus glutinosa* și *Fraxinus excelsior* (Alno-Padion, *Alnion incanae*, *Salicion albae*)

Acest tip de habitat cuprinde:

- pădurile însoțitoare ale cursurilor de apă din șesuri și regiunile deluroase ale Europei temperate și boreale edificate de frasin (*Fraxinus excelsior*) și arin negru (*Alnus glutinosa*) de tip Alno-Padion;

- păduri însoțitoare ale cursurilor de apă submontane și montane de arin alb (*Alnus incana*) (*Alnion incanae*) din Alpi și Apeninii nordici (în acest loc trebuie incluse și comunitățile de arin alb din Carpați);

- galerii arborescente de *Salix alba*, *Salix fragilis* și *Populus nigra* în luncile râurilor medio-europene de câmpie, dealuri și din etajul submontan (*Salicion albae*).

Toate tipurile cresc pe soluri grele (în general bogate în depozite aluviale), periodic inundate prin creșterea anuală a nivelului râului, dar și bine drenate și aerisite în perioada în care apele scad. Stratul ierbos include multe specii de talie înaltă ca *Filipendula ulmaria*, *Angelica sylvestris*, *Cardamine spp.*, *Rumex sanguineus*, *Carex spp.*, *Cirsium oleraceum*, iar primăvara pot apărea geofite ca *Ranunculus ficaria*, *Anemona nemorosa*, *Anemone ranunculoides*, *Corydalis solida*.

Acest tip de habitat cuprinde mai multe subtipuri:

44.31 Arborete de frasin și arin din jurul pâraurilor – Carici remorate-Fraxinetum (Ex. Munții Bobocului, Siriului, Cernei);



MEMORIU DE PREZENTARE pentru proiectul:
**„AMPLASARE STAȚIE DE SPĂLARE-SORTARE ȘI CONCASARE AGREGATE MINERALE, INTRAVILAN COMUNA
UMBRĂREȘTI, T24, P120, JUDEȚUL GALAȚI”**
TITULAR: KOROLIS SRL

44.32 Arborete de frasin și arin de-a lungul râurilor repede curgătoare- Stellario –Alnetum glutinosae (larg răspândite);

44.33 Arborete de frasin și arin de-a lungul râurilor lin curgătoare – Pruno – Fraxinetum, Ulmo – Fraxinetum (sporadice în Transilvania, Banat, Oltenia, Muntenia, Moldova);

44.21 Galerii montane de arin alb – Calamagrosti variae – Alnetum incanae (rar în Apuseni);

44.22 Galerii submontane de arin alb – Equiseto hyemalis – Alnetum incanae (relativ rare în Transilvania, Muntenia, Moldova, Bucovina);

44.13 Galerii de salcie albă – Selicion albae (larg răspândite);

Pădurile de anin, denumite popular aninișuri sau zăvoaie de anin, sunt localizate de obicei în lungul apelor curgătoare și fac parte din categoria așa numitelor păduri intrazonale (care traversează diferite subzone fitoclimatice). Ca și în cazul tinoavelor cu vegetație forestieră și arboretelor de stejari termofili, prezența, forma și evoluția acestor păduri este strict condiționată de dinamica stațiunilor tipice (de luncă), începând din etajul montan și până în zonele de câmpie.

Speciile dominante din compoziția aninișurilor se schimbă odată cu altitudinea. În timp ce la munte specia edificatoare este aninul alb, ajungând până la altitudini de 1000 – 1100 m (în mod excepțional 1300 m), la deal și câmpie, între 200 – 700 m altitudine predomină aninul negru (în mod excepțional 900 – 1000 m). Separarea între arealul celor două specii de anini nu este una tranșantă, existând suprafețe întinse pe care acestea se amestecă și chiar se hibridează.

Fitocenoza și compoziția floristică. Referitor la fitocenoza aninișurilor, așa cum s-a menționat mai sus, stratul arborilor este dominat de cele două specii de anini (alb și negru), cel mai adesea separat însă și sub formă de amestec. Închiderea coronamentului este variabilă, cuprinsă în general între 70 – 100% (mai scăzută în arborete îmbătrânite sau afectate de diverse perturbări). Diseminat pot să apară specii ca: paltinul de munte (*Acer pseudoplatanus*), molidul (*Picea abies*), bradul (*Abies alba*), fagul (*Fagus sylvatica*), frasinii (*Fraxinus excelsior*, *F. angustifolia*), ulmii (*Ulmus minor*, *Ulmus laevis*). În luncile din zona deluroasă, se pot forma local și biocenoze dominate de sălcii (*Salix alba*, *Salix fragilis*) sau chiar de plopi (*Populus alba*, *Populus nigra*). Stratul arbuștilor este pe alocuri bine dezvoltat (mai ales în biotopurile cu inundații scurte), fiind reprezentat de specii precum: socul negru (*Sambucus nigra*), păducelul (*Crataegus monogyna*), sângerul (*Cornus sanguinea*), pațachina (*Frangula alnus*), călinul (*Viburnum opulus*), salba moale (*Euonymus europaeus*), alunul (*Corylus avellana*) și lemnul câinesc (*Ligustrum vulgare*). Datorită temperamentului de lumină al speciilor edificatoare (coroane ușor penetrate de radiația solară) chiar și în arborete cu coronament închis stratul ierbos este în general abundent,



MEMORIU DE PREZENTARE pentru proiectul:
**„AMPLASARE STAȚIE DE SPĂLARE-SORTARE ȘI CONCASARE AGREGATE MINERALE, INTRAVILAN COMUNA
UMBRĂREȘTI, T24, P120, JUDEȚUL GALAȚI”**
TITULAR: KOROLIS SRL

devenind o piedică în calea regenerării din sămânță. Printre cele mai des întâlnite specii menționăm următoarele: *Impatiens noli-tangere*, *Telekia speciosa*, *Angelica sylvestris*, *Cardamine impatiens*, *Chaerophyllum hirsutum*, *Mentha longifolia*, *Petasites hybridus*, *Petasites albus*, *Stellaria nemorum*, *Myosotis palustris*, *Agrostis stolonifera*, *Geranium phaeum*, *Caltha palustris*, *Aegopodium podagraria*, *Lysimachia vulgaris*, *Lycopus europaeus s.a.*

Specii lemnoase tipice sunt: *Alnus glutinosa*, *Alnus incana*, *Fraxinus excelsior*, *Populus nigra*, *Salix alba*, *Salix fragilis*, *Betula pubescens*, *Ulmus glabra*, iar **speciile ierboase tipice**: *Anebrica sylvestris*, *Cardamine amara*, *Cardamine pratensis*, *Carex acutiformis*, *Carex pendula*, *Carex remota*, *Carex strigosa*, *Carex sylvatica*, *Cirsium oleraceum*, *Equisetum telamteia*, *Equisetum ssp.*, *Filipendula ulmaria*, *Geranium sylvaticum*, *Geum rivale*, *Lycopus europaeus*, *Lysimachia nemorum*, *Rumex sanguineus*, *Stellaria nemorum*, *Urtica dioica*. Cea mai mare parte a acestor păduri este în contact cu pajiști umede sau păduri de ravene (*Tilio-Acerion*). Pe alocuri poate fi observată o succesiune spre cenoze din alianța Carpion. Principalii factori de impact: schimbări ale regimului hidrologic, a dinamicii naturale a debitelor de apă cu oscilații între ape mari și ape scăzute; lucrări hidrotehnice de consolidarea malurilor, rectificarea și canalizarea cursurilor de apă cu eliminarea unei morfodinamici naturale, navigația intensivă, activități intensive turistice / de agrement (pescuit, scăldat, călcarea vegetației și a solului), exploatarea de pietriș și nisip, reîmpăduriri cu esențe lemnoase străine de habitatul natural, mai ales plopi hibridi, frasin american, invazii de neofite.

Cod 91F0* Păduri mixte cu *Quercus robur*, *Ulmus laevis*, *Fraxinus excelsior* sau *Fraxinus angustifolia*, din lungul marilor râuri (*Ulmion minoris*)

Este un habitat forestier de păduri de luncă din câmpiile joase din silvostepă, în arealul Câmpiei de Vest, Câmpiei Române și Câmpiei Moldovei, cu stejar și specii de frasin. Solurile sunt de obicei reprezentate de cernoziomuri și feoziomuri glezate, așa numitele „lăcoviști”, argiloase, grele, cu exces de umiditate alternant. Dominanța variază, în diferite păduri, între stejar și diferitele specii de frasin. În Câmpia de Vest și nordul Câmpiei Moldovei apare doar stejarul (comun), alături de frasinul comun și cel danubian, în Câmpia Română și sudul Câmpiei Moldovei apar și frasinul pufos (specie endemică pentru bazinul inferior al Dunării) și stejarul brumăriu.

Acestor arbori dominanți caracteristici li se adaugă alte specii de luncă precum arinul negru, salcia albă, salcia comună, plopul negru, plopul alb, ulmul mic, velnișul, părul pădureț, jugastrul, mălinul etc. Arbuștii sunt reprezentați de specii comune precum crușinul, vița de vie sălbatică, curpenul, spinulul cerbului, călin etc. Speciile ierboase sunt în general comune, de talie



MEMORIU DE PREZENTARE pentru proiectul:
**„AMPLASARE STAȚIE DE SPĂLARE-SORTARE ȘI CONCASARE AGREGATE MINERALE, INTRAVILAN COMUNA
UMBRĂREȘTI, T24, P120, JUDEȚUL GALAȚI”**
TITULAR: KOROLIS SRL

înalță, iubitoare de exces de umiditate, cum ar fi pălămida galbenă uleioasă, cucuta, mărarul păros, talpa găștii, murul de câmp, piciorul caprei etc. În sudul Moldovei și în

Câmpia Siretului inferior, în aceste păduri de luncă din silvostepă se găsesc specii foarte rare, deosebit de importante, ca joltina sau fierăștraița bulgărească, pesma aurie de silvostepă, leuzea pontică, garofița de silvostepă, garofița lui Racoviță, stânjenele lui Brândză, albăstrița lui Angelescu, în afară de primele două toate fiind elemente endemice cu areal vest-pontic restrâns.

Specii caracteristice: *Quercus robur*, *Ulmus laevis*, *Ulmus minor*, *Ulmus glabra*, *Fraxinus excelsior*, *Fraxinus angustifolia*, *Populus nigra*, *Populus Canescens*, *Populus alba*, *populus tremula*, *Humulus lupulus*, *Vitis vinifera ssp. sylvestris*, *Tamus communis*, *Hedera helix*, *Phalaris arundinacea*, *Corydali solida*, *Gagea lutea*, *Ribes rubrum*.

Principalii factori de impact : modificarea regimului hidrologic (referitor la perioadă sau debit), amenajarea râurilor (consolidarea malurilor, rectificare de cursuri, adâncirea albiei râului, măsuri de menținere), navigația, activități de agrement (pescuit sportiv, scâldare), exploatare de nisip și pietriș, plantații forestiere cu specii alohtone mai ales plopi hibridi și frasin american, invazii de *Amorph fruticosa* și alte specii alohtone mai ales plopilor hibridi și frasin american, invazii de *Amorpha fruticosa* și alte neofite, poluare, depuneri de deșeuri, tăieri de arbori fără aprobare (Schneider 2011/2012).

Cod 91I0* Păduri eurosiberiene cu *Quercus robur*

Acest tip de habitat este reprezentat de păduri și rariști xero-termofile de cvercinee din câmpiile Europei de sud-est. În România, habitatul 91I0O este întâlnit în zone cu caracter continental, începând din sudul țării (în Câmpia Dunării) până în nord (în zonele de nisipuri de la Carei). Având în vedere distribuția geografică largă a acestor păduri/rariști dar și particularitățile climatice și compoziția diversă în specii de cvercinee, Doniță et al. (2005a) încadrează acest habitat următoarelor tipuri de ecosisteme forestiere:

- R4138 - Păduri dacice de gorun (*Quercus petraea*) și stejar pedunculat (*Q. robur*) cu *Acer tataricum*;

- R4146 - Păduri-rariști moldave de stejar pedunculat (*Quercus robur*) și cireș (*Prunus avium*) cu *Acer tataricum*;

- R4148 - Păduri panonice psamofile de stejar pedunculat (*Quercus robur*) cu *Convallaria majalis*;

- R4156 - Păduri danubian-balcanice de stejar brumăriu (*Quercus pedunculiflora*), cer (*Q. cerris*), gărniță (*Q. frainetto*) (stejar pufos –*Q. pubescens*) cu *Acer tataricu*;



MEMORIU DE PREZENTARE pentru proiectul:
**„AMPLASARE STAȚIE DE SPĂLARE-SORTARE ȘI CONCASARE AGREGATE MINERALE, INTRAVILAN COMUNA
UMBRĂREȘTI, T24, P120, JUDEȚUL GALAȚI”**
TITULAR: KOROLIS SRL

- R4157 - Păduri-rariști danubian-vestpontice de stejar brumăriu (*Quercus pedunculiflora*) cu *Acer tataricum*;

- R4159 - Păduri și rariști danubiene de stejar brumăriu (*Quercus pedunculiflora*) și stejar pedunculat (*Q. robur*) cu *Tulipa bibersteiniana*;

Fitocenozele sunt diverse și sunt edificate de specii europene nemorale, continentale, submediteranene și caucaziene. Stratul arborilor (etajul superior), este compus după caz, din *Quercus robur*, *Q. petraea ssp. petraea*, *ssp. dalechampii*, *Q. pedunculiflora*, *Q. pubescens*, *Q. cerris*, *Q. frainetto*, *Prunus avium*, *Tilia cordata*, *A. platanoides*, *Fraxinus excelsior*. În etajul inferior apar specii de *Acer tataricum*, *Acer campestre*, *Carpinus betulus*, *Sorbus torminalis*, *Ulmus minor*, *Fraxinus ornus*, *Malus sylvestris* și *Pyrus pyraster*.

Stratul arbuștilor este bine dezvoltat și este reprezentat de *Corylus avellana*, *Crataegus monoguna*, *Rosa canina*, *Ligustrum vulgare*, *Euonymus europaeus*, *Sambucus nigra*, *Cornus mas*, *C. sanguinea*, *Prunus spinosa*, *Cotinus coggygria*, *Amygdalus nana*, *Prunus fruticosa*.

Stratul ierbos este bogat în specii caracteristice atât pădurii (exemplu *Asperula odorata*, *Asarum europaeum*, *Stellaria holostea*, *Tanacetum corybosum*, *Lithospermum purpureocaeruleum*, *Geum urbanum*) cât și ochiurilor de pajiste sepică (exemplu *Stipa capillata*, *Festuca valesiaca*, *Chrysopogon gryllus*, *Stipa pennata*, *Phlomis tuberosa*, *Campanul sibirica*). Principali factori de impact: invazia unor specii exotice, întelenirea solului, invazii de specii dăunătoare.

Cod 92A0 Galerii cu *Salix alba* și *Populus alba*

Păduri de luncă (zăvoaie) din bazinul mediteranean și cel al Mării Negre dominate de *Salix alba*, *S. fragilis* sau alte specii de salcie înrudite cu acestea. Păduri de luncă multistratificate mediteraneene și central-urasiene cu *Populus spp.*, *Ulmus spp.*, *Salix spp.*, *Alnus spp.*, *Acer spp.*, *Tamarix spp.*, *Quercus robur*, *Q. pedunculiflora*, *Fraxinus angustifolia*, *F. pallisiae*, liane.

Speciile de plop de talie mare domină de obicei coronamentul prin înălțimea lor; aceștia pot fi absenți sau rari în anumite grupări vegetale, care sunt atunci dominate de specii din genurile enumerate mai sus.

Plante: *Salix alba*, *Populus alba*.

Asociații vegetale: *Salici-Populetum* Meijer-Drees 1936. NB Indubitabil, tipurile 91E0 și 92A0 se suprapun parțial, datorită menționării comunităților de salcie albă în definiția ambelor habitate. Pentru a înlătura orice confuzie, s-au inclus în acest habitat numai pădurile de plop alb, pure sau amestecate cu salcie albă, care se dezvoltă pe soluri aluviale mai evolute și prezintă un



MEMORIU DE PREZENTARE pentru proiectul:
**„AMPLASARE STAȚIE DE SPĂLARE-SORTARE ȘI CONCASARE AGREGATE MINERALE, INTRAVILAN COMUNA
UMBRĂREȘTI, T24, P120, JUDEȚUL GALAȚI”**
TITULAR: KOROLIS SRL

cortegiu mai numeros de specii. Dintre acestea se remarcă ca diferențiale *Fraxinus angustifolia*, *Vitis vinifera subsp. sylvestris*, *Galium rubioides* și unele transgresive din clasele Quercu-Fagetea și Quercetea pubescentis, precum *Ulmus laevis*, *U. minor*, *Acer campestre*, *Brachypodium sylvaticum*, *Asparagus verticillatus*, *A. tenuifolius*, *A. officinalis*.

Speciile caracteristice acestui tip de habitat sunt: *Salix alba*, *Populus alba*, *Fraxinus angustifolia*, *Galium rubioides*, *Ulmus laevis*, *Leucojum aestivum*.

Principalii factori de impact: schimbări ale regimului hidrologic, a dinamicii naturale a debitelor de apă cu oscilații între ape mari și ape scăzute; lucrări hidrotehnice de consolidarea malurilor, rectificarea și canalizarea cursurilor de apă cu eliminarea unei morfodinamici naturale, navigația intensă, activități intensive turistice de agrement, exploatări de pietriș și nisip, reîmpăduriri cu esențe lemnoase străine de habitatul natural, mai ales plopi hibrizi, frasin american, invazii de neofite (Schneider 2011/2012.).



MEMORIU DE PREZENTARE pentru proiectul:
 „AMPLASARE STAȚIE DE SPĂLARE-SORTARE ȘI CONCASARE AGREGATE MINERALE, INTRAVILAN COMUNA
 UMBRĂREȘTI, T24, P120, JUDEȚUL GALAȚI”
TITULAR: KOROLIS SRL

Tabelul nr. 9. Specii prevăzute la articolul 4 din Directiva 2009/147/CE, specii enumerate în anexa II la Directiva 92/43/CEE și evaluarea sitului
 în ceea ce le privește

Nr. crt.	Specie					Populație					Sit				
	Grup	Cod	Denumire științifică	S	NP	Tip	Mărime		Unit. măsură	Categ. C R V P	Calit. date	A B C D			
							Min.	Max.				Pop.	Conserv	Izolare	Global
1	M	1355	<i>Lutra lutra</i>			P	30	50	i	P	G	C	B	C	B
2	M	1335	<i>Spermophilus citellus</i> (Popândău)			P	100	300	i	P	G	C	B	C	B
3	A	1188	<i>Bombina bombina</i>			P				P		C	B	C	B
4	A	1166	<i>Triturus cristatus</i>			P	500	1000	i	P	G	C	B	B	B
5	F	1130	<i>Aspius aspius</i> (Aun)			P	500	1000	i	P	M	C	B	C	B
6	F	1149	<i>Cobitis taenia</i> (Zvârlugă)			P	1000	5000	i	P	M	C	B	C	B
7	F	1124	<i>Gobio albipinnatus</i> (Porcușor de nisip)			P	1000	5000	i	P	M	C	B	C	B
8	F	2511	<i>Gobio kessleri</i> (Petroc)			P				P		B	B	C	B
9	F	2511	<i>Gobio kessleri</i> (Petroc)			R				P	P	B	B	C	B



MEMORIU DE PREZENTARE pentru proiectul:
 „AMPLASARE STAȚIE DE SPĂLARE-SORTARE ȘI CONCASARE AGREGATE MINERALE, INTRAVILAN COMUNA
 UMBRĂREȘTI, T24, P120, JUDEȚUL GALAȚI”
TITULAR: KOROLIS SRL

Nr. crt.	Specie					Populație					Sit					
	Grup	Cod	Denumire științifică	S	NP	Tip	Mărime		Unit. măsură	Categ. C R V P	Calit. date	A B C D				
							Min.	Max.				Pop.	Conserv	Izolare	Global	
10	F	2511	<i>Gobio kessleri</i> (Petroc)			C					P		B	B	C	B
11	F	2511	<i>Gobio kessleri</i> (Petroc)			W					P		B	B	C	B
12	F	1157	<i>Gymnocephalus schraetzer</i> (Răspăr)			P					P		C	B	B	B
13	F	1145	<i>Misgurnus fossilis</i> (Chișcar, Țipar)			P					P		C	B	C	B
14	F	1145	<i>Misgurnus fossilis</i> (Chișcar, Țipar)			R					P		C	B	C	B
15	F	1145	<i>Misgurnus fossilis</i> (Chișcar, Țipar)			C					P		C	B	C	B
16	F	1145	<i>Misgurnus fossilis</i> (Chișcar, Țipar)			W					P		C	B	C	B
17	F	2522	<i>Pelecus cultratus</i> (Săbiță)			P					P		C	B	C	B
18	F	2522	<i>Pelecus cultratus</i> (Săbiță)			R					P		C	B	C	B
19	F	2522	<i>Pelecus cultratus</i> (Săbiță)			C					P		C	B	C	B
20	F	2522	<i>Pelecus cultratus</i> (Săbiță)			W					P		C	B	C	B
21	F	1134	<i>Rhodeus sericeus amarus</i> (Boarcă)			P					P		C	B	C	B



MEMORIU DE PREZENTARE pentru proiectul:
**„AMPLASARE STAȚIE DE SPĂLARE-SORTARE ȘI CONCASARE AGREGATE MINERALE, INTRAVILAN COMUNA
 UMBRĂREȘTI, T24, P120, JUDEȚUL GALAȚI”**
TITULAR: KOROLIS SRL

Nr. crt.	Specie					Populație					Sit					
	Grup	Cod	Denumire științifică	S	NP	Tip	Mărime		Unit. măsură	Categ. C R V P	Calit. date	A B C D	A B C			
							Min.	Max.				Pop.	Conserv	Izolare	Global	
22	F	1134	<i>Rhodeus sericeus amarus</i> (Boarcă)			R					P		C	B	C	B
23	F	1134	<i>Rhodeus sericeus amarus</i> (Boarcă)			C					P		C	B	C	B
24	F	1134	<i>Rhodeus sericeus amarus</i> (Boarcă)			W					P		C	B	C	B
25	F	1146	<i>Sabanejewia aurata</i> (Dunăriță)			P					P		C	B	C	B
26	F	1146	<i>Sabanejewia aurata</i> (Dunăriță)			R					P		C	B	C	B
27	F	1146	<i>Sabanejewia aurata</i> (Dunăriță)			C					P		C	B	C	B
28	F	1146	<i>Sabanejewia aurata</i> (Dunăriță)			W					P		C	B	C	B
29	F	1160	<i>Zingel streber</i> (Fusar)			P					P		C	B	C	B
30	F	1160	<i>Zingel streber</i> (Fusar)			R					P		C	B	C	B
31	F	1160	<i>Zingel streber</i> (Fusar)			C					P		C	B	C	B
32	F	1160	<i>Zingel streber</i> (Fusar)			W					P		C	B	C	B
33	F	1159	<i>Zingel zingel</i> (Fusar mare)			P					P		C	B	C	B



MEMORIU DE PREZENTARE pentru proiectul:
 „AMPLASARE STAȚIE DE SPĂLARE-SORTARE ȘI CONCASARE AGREGATE MINERALE, INTRAVILAN COMUNA
 UMBRĂREȘTI, T24, P120, JUDEȚUL GALAȚI”
TITULAR: KOROLIS SRL

Nr. crt.	Specie					Populație					Sit					
	Grup	Cod	Denumire științifică	S	NP	Tip	Mărime		Unit. măsură	Categ. C R V P	Calit. date	A B C D		A B C		
							Min.	Max.				Pop.	Conserv	Izolare	Global	
34	F	1159	<i>Zingel zingel</i> (Fusar mare)			R					P		C	B	C	B
35	F	1159	<i>Zingel zingel</i> (Fusar mare)			C					P		C	B	C	B
36	F	1159	<i>Zingel zingel</i> (Fusar mare)			W					P		C	B	C	B
37	I	1083	<i>Lucanus cervus</i> (Rădașcă)			P					P		C	B	C	C
38	I	1014	<i>Vertigo angustifor</i> (Melc spiralat cu gură îngustă)			P					P?	DD	D			
39	R	1220	<i>Emys orbicularis</i> (Țestoasă de baltă)			P					P		C	B	C	B

Tabelul nr. 10. Alte specii importante de floră și faună

Specie					Populație				Sit							
Grup	Cod	Denumire științifică	S	NP	Mărime		Unit. măsură	Categ. C R V P	Anexa		Alte categorii					
					Min.	Max.			IV	V	A	B	C	D		
M	1363	<i>Felis silvestris</i> (Pisica sălbatică)							P	X					X	



MEMORIU DE PREZENTARE pentru proiectul:
„AMPLASARE STAȚIE DE SPĂLARE-SORTARE ȘI CONCASARE AGREGATE MINERALE, INTRAVILAN COMUNA
UMBRĂREȘTI, T24, P120, JUDEȚUL GALAȚI”
TITULAR: KOROLIS SRL

Legendă:

Specie

- ❖ **Grup:**
 - A = Amfibieni
 - B = Păsări
 - F = Pești
 - Fu = Fungi
 - I = Nevertebrate
 - L = Licheni
 - M = Mamifere
 - P = Plante
 - R = Reptile
- ❖ **Cod** = Codul secvențial de patru caractere pentru fiecare specie
- ❖ **S** = Confidențialitate
- ❖ **NP** = Neprezența

Populație în sit

- ❖ **Mărime:** informații privind dimensiunea populației
- ❖ **Unitate de măsură:** i = indivizi, p = perechi
- ❖ **Categorie:**
 - (C) – Comun;
 - (R) – Rar;
 - (V) – Foarte rar;
 - (P) – Prezent.

Sit

- ❖ **Anexa:**
 - IV – pentru speciile din anexa IV la Directiva „Habitat”
 - V – pentru speciile din anexa V la Directiva „Habitat”
- ❖ **Alte categorii:**
 - A – lista roșie de date naționale
 - B – endemice
 - C – convenții internaționale (inclusiv cele de la Berna, Bonn și cea privind biodiversitatea)
 - D – alte motive



MEMORIU DE PREZENTARE pentru proiectul:
„AMPLASARE STAȚIE DE SPĂLARE-SORTARE ȘI CONCASARE AGREGATE MINERALE, INTRAVILAN COMUNA UMBRĂREȘTI, T24, P120, JUDEȚUL GALAȚI”
TITULAR: KOROLIS SRL

Informațiile cu privire la prezența și efectivele/suprafețele acoperite de specii și habitate de interes comunitar în zona obiectivului analizat au fost preluate, prin extrapolare, din studiile de teren efectuate pentru elaborarea Raportului privind monitorizarea biodiversității, aferent anului 2021 pentru obiectivul „**STAȚIE DE SORTATE ȘI CONCASARE A AGREGATELOR MINERALE**”, titular activitate BRIALBET SRL, obiectiv aflat în imediata vecinătate a amplasamentului propus de KOROLIS SRL pentru amplasarea stației de sortare (latura de sud-vest).

BRIALBET SRL realizează monitorizarea biodiversității, conform prevederilor autorizației de mediu nr. 1133 din 28.07.2020, emise de Agenția pentru Protecția Mediului Galați, pentru desfășurarea activității de extracție a pietrișului și nisipului; extracția argilei și caolinului (cod CAEN Rev. 2 0812).

Programul de monitorizare a activității desfășurată în cadrul stației de sortare și concasare a agregatelor minerale din sat Condrea, comuna Umbrărești, Tarla 24, Parcela 120, lot 2, județul Galați, de către BRIALBET SRL, prevede monitorizarea speciilor de păsări enumerate în anexa I a Directivei Consiliului 2009/147/E și a speciilor de mamifere, amfibieni, reptile și de nevertebrate enumerate în anexa II a Directivei Consiliului 92/43/CEE.

Conform prevederilor din autorizația de mediu menționată mai sus, monitorizarea biodiversității se va realiza pentru toate speciile de interes comunitar menționate în formularele standard ale ROSPA0071/ROSCI0162 Lunca Siretului Inferior. În acest sens, se va monitoriza în permanență impactul activității titularului asupra speciilor și habitatelor care fac obiectul protecției din cele două arii protejate suprapuse cu identificarea oricărei modificări intervenite în areal și a măsurilor optime pentru menținerea integrității ariilor naturale protejate.

Zona de studiu

Zona analizată este reprezentată de zona adiacentă stației de sortare, precum și suprafețe de teren din vecinătate, cuprinzând și drumurile de exploatare existente în zonă.

Este necesar ca vecinătatea amplasamentului să fie inclusă în zona de studiu, deoarece potențialul impact asupra speciilor de păsări se poate extinde în afara limitelor acestuia. Spre exemplu, efectul de îndepărtare/eliminare a păsărilor prin deranjarea acestora la cuib (perioada de cuibărit) în timpul activității de excavare a agregatelor minerale și de transport la clienți se poate extinde pe o distanță de la câteva sute de metri până la câțiva kilometri, în afara limitelor obiectivului, în funcție atât de ecologia, cât și de vulnerabilitatea speciei.



MEMORIU DE PREZENTARE pentru proiectul:
„AMPLASARE STAȚIE DE SPĂLARE-SORTARE ȘI CONCASARE AGREGATE MINERALE, INTRAVILAN COMUNA UMBRĂREȘTI, T24, P120, JUDEȚUL GALAȚI”
TITULAR: KOROLIS SRL

Datele colectate de pe amplasament și din vecinătăți au fost completate cu alte date obținute în urma observațiilor efectuate în cadrul altor activități de monitorizare, realizate în zonă de către echipele de monitorizare DIVORI PREST SRL și DIVORI MEDIU EXPERT SRL.

Perioada de studiu

Pentru colectarea datelor referitoare la prezența/efectivele/suprafețele acoperite de specii și habitate de interes comunitar din zona de studiu au fost efectuate deplasări sistematice în teren.

Programul de monitorizare a speciilor de interes comunitar din zona de studiu cuprinde deplasări sistematice în teren, vizitele fiind intensificate în cele două perioade de migrație a păsărilor.

Prezentul memoriu de prezentare conține informațiile privind monitorizarea biodiversității, colectate pe parcursul anului 2021, ținându-se cont de perioadele optime în care se efectuează monitorizarea faunei, prezentate în figura următoare:



Figura nr. 14. Perioadele optime în care se realizează monitorizarea faunei

Detalii privind deplasările în teren efectuate pe parcursul anului 2021, pentru monitorizarea speciilor de interes comunitar sunt prezentate în tabelul următor:

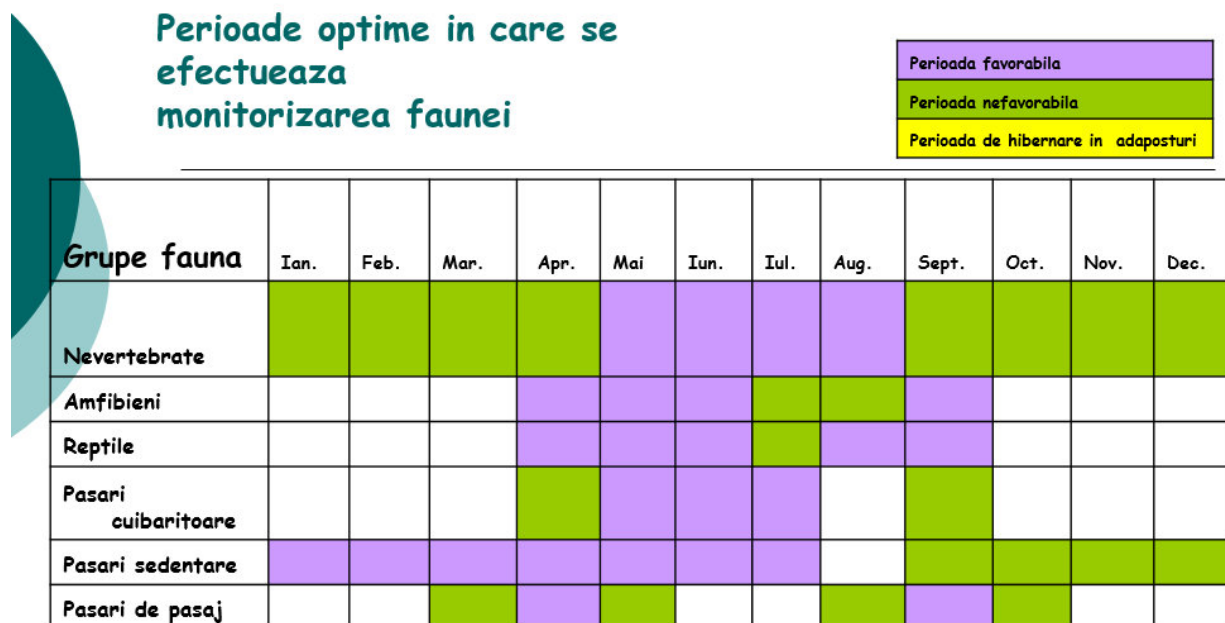

MEMORIU DE PREZENTARE pentru proiectul:
„AMPLASARE STAȚIE DE SPĂLARE-SORTARE ȘI CONCASARE AGREGATE MINERALE, INTRAVILAN COMUNA UMBRĂREȘTI, T24, P120, JUDEȚUL GALAȚI”
TITULAR: KOROLIS SRL

Tabelul nr. 11. *Deplasările în teren efectuate pe parcursul anului 2021*

Luna	Ian.	Feb.	Mar.	Apr.	Mai	Iun.	Iul.	Aug.	Sept.	Oct.	Noi.	Dec.	Total
Nr. expediții	0	0	1	1	0	1	0	1	1	1	1	0	7
Nr. zile/expediție	0	0	1	1	0	1	0	1	1	1	1	0	7
Nr. total de zile	0	0	1	1	0	1	0	1	1	1	1	0	7

Metode de lucru

Colectarea datelor pentru speciile de păsări

Pentru monitorizarea speciilor de păsări s-a recurs la metoda observațiilor efectuate în puncte fixe și metoda transectelor.

Metoda observațiilor în puncte fixe presupune deplasarea la un anumit loc, ales anterior și vizitat periodic, de unde se efectuează observații asupra pasărilor un timp determinat de timp, după care se trece la alt punct. Evident rețeaua de puncte este întotdeauna aceeași în cadrul investigațiilor și perioada de timp este constantă. Avantajul acestei metode constă în faptul că observatorul are o capacitate de concentrare mai mare asupra pasărilor, timpul efectiv disponibil pentru identificare fiind mai mare și totodată, este mai facilă detectarea speciilor care stau de obicei ascunse.

Este necesar ca vecinătatea amplasamentului să fie inclusă în zona de studiu, deoarece potențialul impact asupra speciilor de păsări se poate extinde în afara limitelor acestuia. Spre exemplu, efectul de îndepărtare/eliminare a pasărilor prin deranjarea acestora la cuib (perioada de cuibărit) în timpul activității de extracție a agregatelor minerale se poate extinde pe o distanță de la câteva sute de metri până la câțiva kilometri, în afara limitelor proiectului, în funcție atât de ecologia, cât și de vulnerabilitatea speciei.

În cazul de față, au fost stabilite 4 puncte de observație, alese în așa fel încât să asigure o vizibilitate maximă asupra întregii suprafețe de interes. Durata de timp petrecută în fiecare punct a fost de 20 minute.

Metoda transectelor constă în parcurgerea unor trasee prestabilite de lungime cunoscută, și notarea tuturor exemplarelor observate de o parte și de alta a transectului. Poziționarea transectului se face ideal în mod randomizat. Însă, din motive de siguranță și facilitate, de obicei acestea sunt alese în funcție de anumite repere, de-a lungul unor râuri sau poteci, văi, cazuri în care este clar că principiul eșantionării randomizate este afectat. Alegerea transectelor trebuie să evite zonele de ecoton, iar în cazul ariilor heterogene trebuie să respecte principiile



MEMORIU DE PREZENTARE pentru proiectul:
**„AMPLASARE STAȚIE DE SPĂLARE-SORTARE ȘI CONCASARE AGREGATE MINERALE, INTRAVILAN COMUNA
UMBRĂREȘTI, T24, P120, JUDEȚUL GALAȚI”**
TITULAR: KOROLIS SRL

eșantionării proporționale. Lungimea este condiționată de dimensiunea și tipul habitatului investigat, relieful, heterogenitatea și dificultatea de parcurgere a terenului.

Amplasarea celor 4 puncte și a transectului în raport cu obiectivul deținut de BRIALBET SRL este evidențiată în figurile următoare:



MEMORIU DE PREZENTARE pentru proiectul:
**„AMPLASARE STAȚIE DE SPĂLARE-SORTARE ȘI CONCASARE AGREGATE MINERALE, INTRAVILAN COMUNA
UMBRĂREȘTI, T24, P120, JUDEȚUL GALAȚI”**
TITULAR: KOROLIS SRL



Figura nr. 15. Localizarea punctelor de observație și a transectului (Sursa: Google Earth)



MEMORIU DE PREZENTARE pentru proiectul:
**„AMPLASARE STAȚIE DE SPĂLARE-SORTARE ȘI CONCASARE AGREGATE MINERALE, INTRAVILAN COMUNA
UMBRĂREȘTI, T24, P120, JUDEȚUL GALAȚI”**
TITULAR: KOROLIS SRL

Pentru fiecare observație s-au înregistrat informații cu privire la specie, număr de indivizi și date privind condițiile meteo.

Identificările s-au realizat, fie direct pe teren cu ajutorul determinantului de specialitate, fie ulterior, recurgând la fotografiile efectuate în timpul monitorizării.

În vederea colectării eficiente a datelor au fost utilizate următoarele echipamente:

1. Binoclu CELESTRON 15X70;
2. Aparat foto NIKON, obiectiv 55-200 mm și obiectiv DSLR F5.6E ED VR;

Pentru determinarea speciilor de păsări identificate în teren s-au folosit următoarele:

Determinator păsări: Pasările Din Romania și Europa Determinator Ilustrat - Bertel Bruun
Hakan Delin Lars Svensson.

În tabelele următoare sunt centralizate rezultatele monitorizării efectuate pe parcursul anului 2021 pentru fiecare punct și transect în parte.



MEMORIU DE PREZENTARE pentru proiectul:
 „AMPLASARE STAȚIE DE SPĂLARE-SORTARE ȘI CONCASARE AGREGATE MINERALE, INTRAVILAN COMUNA
 UMBRĂREȘTI, T24, P120, JUDEȚUL GALAȚI”
TITULAR: KOROLIS SRL

Tabelul nr. 12. *Rezultate monitorizare – Punct 1*

Nr. crt.	Denumire științifică	Denumire populară	Perioada de studiu						
			Martie	Aprilie	Iunie	August	Septembrie	Octombrie	Noiembrie
1	<i>Pica pica</i>	Coțofană	2	0	0	0	3	2	1
2	<i>Sylvia corruca</i>	Silvia mică	0	1	0	0	0	0	0
3	<i>Streptopelia decaocto</i>	Graur	0	0	0	1	0	0	0
4	<i>Passer montanus</i>	Vrabie de câmp	0	3	3	0	0	0	0
5	<i>Riparia riparia</i>	Lăstun de mal	0	0	15	0	0	0	0
6	<i>Columba palumbus</i>	Porumbel gulerat	0	0	0	1	0	0	0



MEMORIU DE PREZENTARE pentru proiectul:
 „AMPLASARE STAȚIE DE SPĂLARE-SORTARE ȘI CONCASARE AGREGATE MINERALE, INTRAVILAN COMUNA
 UMBRĂREȘTI, T24, P120, JUDEȚUL GALAȚI”
TITULAR: KOROLIS SRL

Tabelul nr. 13. Rezultate monitorizare – Punct 2

Nr. crt.	Denumire științifică	Denumire populară	Perioada de studiu						
			Martie	Aprilie	Iunie	August	Septembrie	Octombrie	Noiembrie
1	<i>Buteo buteo</i>	Șorecar	0	0	1	0	0	0	0
2	<i>Pica pica</i>	Coțofană	20	3	0	1	0	0	0
3	<i>Columba palumbus</i>	Porumbel gulerat	0	1	0	0	1	0	0
4	<i>Acrocephalus arundinaceus</i>	Lăcar mare	0	0	1	0	0	0	0
5	<i>Parus major</i>	Pițigoi mare	0	0	0	0	1	0	0
6	<i>Vanellus vanellus</i>	Nagăț	0	0	0	0	0	80	0
7	<i>Cuculus canorus</i>	Cuc	0	0	0	0	0	1	0
8	<i>Egretta alba</i>	Egretă albă	0	0	0	0	0	0	1



MEMORIU DE PREZENTARE pentru proiectul:
 „AMPLASARE STAȚIE DE SPĂLARE-SORTARE ȘI CONCASARE AGREGATE MINERALE, INTRAVILAN COMUNA
 UMBRĂREȘTI, T24, P120, JUDEȚUL GALAȚI”
TITULAR: KOROLIS SRL

Tabelul nr. 14. *Rezultate monitorizare – Punct 3*

Nr. crt.	Denumire științifică	Denumire populară	Perioada de studiu							Număr de indivizi
			Martie	Aprilie	Iunie	August	Septembrie	Octombrie	Noiembrie	
1	<i>Pica pica</i>	Coțofană	1	0	1	0	0	0	0	1
2	<i>Columba palumbus</i>	Porumbel gulerat	0	1	0	0	0	0	0	0
3	<i>Buteo buteo</i>	Șorecar	0	0	0	1	0	0	0	0
4	<i>Acrocephalus arundinaceus</i>	Lăcar mare	0	0	2	0	0	0	0	0
5	<i>Paser montanus</i>	Vrăbia de câmp	0	0	0	5	0	0	0	25
6	<i>Lanius collurio</i>	Sfrâncioc roșiatic	0	0	0	1	0	0	0	0
7	<i>Riparia riparia</i>	Lăstun de mal	0	0	6	0	0	0	0	0
8	<i>Ardea cinerea</i>	Stârc cenușiu	0	0	1	1	0	0	0	0
9	<i>Carduelis chloris</i>	Florinte	3	0	0	0	0	0	0	0
10	<i>Egretta alba</i>	Egretă albă	0	0	0	0	4	0	0	0
11	<i>Ardea purpurea</i>	Stârc roșu	0	0	0	1	0	0	0	0



MEMORIU DE PREZENTARE pentru proiectul:
 „AMPLASARE STAȚIE DE SPĂLARE-SORTARE ȘI CONCASARE AGREGATE MINERALE, INTRAVILAN COMUNA
 UMBRĂREȘTI, T24, P120, JUDEȚUL GALAȚI”
TITULAR: KOROLIS SRL

Nr. crt.	Denumire științifică	Denumire populară	Perioada de studiu						
			Număr de indivizi						
			Martie	Aprilie	Iunie	August	Septembrie	Octombrie	Noiembrie
12	<i>Merops apiaster</i>	Prigorie	0	0	1	0	0	0	0
13	<i>Cygnus olor</i>	Lebădă de vară	1	0	0	0	0	0	0
14	<i>Cuculus canorus</i>	Cuc	0	0	1	0	0	0	0
15	<i>Larus argentatus</i>	Pescăruș argintiu	0	0	0	0	1	0	0
16	<i>Fringilla coelebs</i>	Cinteza	0	0	0	0	0	1	0
17	<i>Emberiza schoeniclus</i>	Presură de stuf	0	0	0	0	0	1	0



MEMORIU DE PREZENTARE pentru proiectul:
 „AMPLASARE STAȚIE DE SPĂLARE-SORTARE ȘI CONCASARE AGREGATE MINERALE, INTRAVILAN COMUNA
 UMBRĂREȘTI, T24, P120, JUDEȚUL GALAȚI”
TITULAR: KOROLIS SRL

Tabelul nr. 15. *Rezultate monitorizare – Punct 4*

Nr. crt.	Denumire științifică	Denumire populară	Perioada de studiu						
			Număr de indivizi						
			Martie	Aprilie	Iunie	August	Septembrie	Octombrie	Noiembrie
1	<i>Corvus corone cornix</i>	Cioară grivă	2	0	0	0	0	0	1
2	<i>Pica pica</i>	Coțofană	0	0	0	0	1	2	0
3	<i>Acrocephalus arundinaceus</i>	Lăcar mare	0	0	2	1	0	0	0
4	<i>Anas platyrhynchos</i>	Rață mare	0	2	0	0	0	0	0
5	<i>Cuculus canorus</i>	Cuc	0	0	1	0	0	0	0
6	<i>Corvus frugilegus</i>	Cioară de semănătură	0	0	0	0	1	0	0
7	<i>Larus ridibundus</i>	Pescăruș răzător	0	2	0	0	0	0	0
8	<i>Remiz pendulinus</i>	Boicuș	0	2	0	0	0	0	0
9	<i>Sterna hirundo</i>	Chiră de baltă	0	1	0	0	0	0	0
10	<i>Riparia riparia</i>	Lăstun de mal	0	0	3	0	0	0	0
11	<i>Carduelis chloris</i>	Florinte	0	0	0	0	0	0	4



MEMORIU DE PREZENTARE pentru proiectul:
**„AMPLASARE STAȚIE DE SPĂLARE-SORTARE ȘI CONCASARE AGREGATE MINERALE, INTRAVILAN COMUNA
 UMBRĂREȘTI, T24, P120, JUDEȚUL GALAȚI”**
TITULAR: KOROLIS SRL

Tabelul nr. 16. *Rezultate monitorizare – Transect*

Nr. crt.	Denumire științifică	Denumire populară	Perioada de studiu							Număr de indivizi
			Martie	Aprilie	Iunie	August	Septembrie	Octombrie	Noiembrie	
1	<i>Pica pica</i>	Coțofană	3	0	1	2	1	1	1	
2	<i>Corvus corone cornix</i>	Cioara grivă	1	0	0	2	0	0	0	
3	<i>Passer montanus</i>	Vrabie de câmp	0	12	0	10	15	0	5	
4	<i>Cuculus canorus</i>	Cuc	0	1	0	0	0	0	0	
5	<i>Larus argentatus</i>	Pescăruș argintiu		0	1	0	0	0	0	
6	<i>Riparia riparia</i>	Lăstun de mal	0	0	3	0	0	0	0	
7	<i>Anas platyrhynchos</i>	Rață mare	0	0	0	0	0	3	0	
8	<i>Corvus frugilegus</i>	Cioară de semănătură	0	0	0	0	0	0	5	
9	<i>Galerida cristata</i>	Ciocârlan	0	0	0	0	1	0	0	
10	<i>Phalacrocorax carbo</i>	Cormoranul moțat	0	0	0	0	0	1	0	



MEMORIU DE PREZENTARE pentru proiectul:
**„AMPLASARE STAȚIE DE SPĂLARE-SORTARE ȘI CONCASARE AGREGATE MINERALE, INTRAVILAN COMUNA
UMBRĂREȘTI, T24, P120, JUDEȚUL GALAȚI”**
TITULAR: KOROLIS SRL

Din observațiile realizate în cele 4 puncte de observație și pe traseul transectului, putem concluziona că numărul speciilor de păsări observate nu este foarte mare, speciile fiind componente ale faunei specifice din zonele agricole, pășunilor și zonelor umede.

Pe terenurile deschise cu vegetație stepică au fost identificate specii de păsări caracteristice zonei de stepă și specii comune sau ubicviste, cum sunt: *Pica pica*, *Corvus frugilegus*, *Passer montanus*.

Au fost observate specii de păsări enumerate în anexa I a Directivei Consiliului 2009/147/EC, pentru care s-a declarat Aria Specială de Protecție Avifaunistică ROSPA0071 Lunca Siretului Inferior, respectiv *Lanius collurio* (sfrâncioc roșatic), *Egretta alba* (egretă mare), *Sterna hirundo* (chiră de baltă), *Ardea purpurea* (stârc roșu), *Fringilla coelebs* (cinteză);

În timpul deplăsărilor din teren au fost observați indivizi aparținând genului *Anas platyrhynchos*, *Cygnus olor* și *Vanellus vanellus*.



Figura nr. 16. *Sylvia curruca* (Silvie mică) – punct 1 monitorizare, data: 16.04.2021



Figura nr. 17. *Egretta alba* (Egreta mare) – punct monitorizare, data: 26.11.2021



Figura nr. 18. *Ardea purpurea* (Stârc roșu) – punct 3 monitorizare, data: 20.08.2021



Figura nr. 19. *Buteo buteo* (Șorecar comun) – punct 3 monitorizare, data: 20.08.2021



Colectarea datelor pentru speciile de amfibieni și reptile

Pentru identificarea speciilor de amfibieni și reptile au fost folosite metode active, respectiv transecte vizuale, căutări active și cercetarea habitatelor de reproducere din zonă.

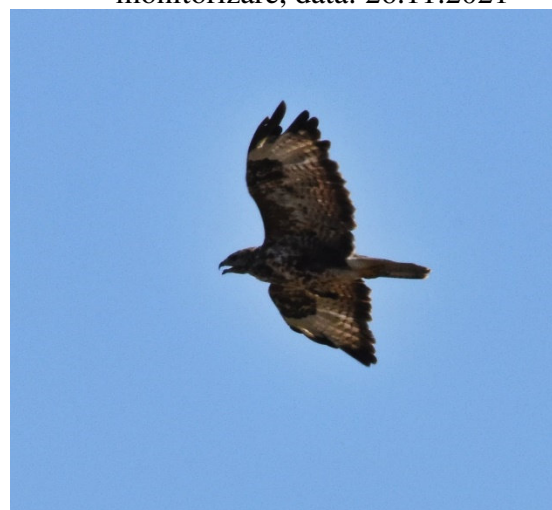
Principala metodă de studiu care a fost utilizată o constituie metoda transectelor vizuale deoarece au cea mai largă utilizare peste o gamă largă de habitate și ușurință mare de implementare. Alte beneficii includ:

(1) impact scăzut comparativ cu metodele standard care necesită săpat sau curățarea resturilor;

(2) nu reprezintă nici un pericol pentru animalele studiate;

(3) funcționează într-o varietate de habitate, atât ecosisteme terestre, cât și acvatice.

Astfel, transectele vizuale reprezintă o metodă centrală foarte bună pentru studiul amfibienilor și reptilelor, deși are o rată de detecție scăzută, în funcție de efortul depus și ecosistemul investigat. Prin creșterea efortului de studiu se poate atinge o rată mai ridicată de detecție, în funcție de necesitate.

Observatorii au monitorizat cu atenție zona, vegetația, îndepărtând obiectele întâlnite în cale, cum ar fi pietre și bolovani pe care apoi le așază la loc. Observatorii s-au deplasat într-un ritm minim de 50 de metri la fiecare 10 minute. Animalele observate au fost notate.

Pentru fiecare detecție s-au notat următoarele informații: specie, tipul detecției, tip de substrat, prezența surselor de apă, imagini fotografice.

Un interes deosebit s-a acordat speciilor de amfibieni și reptile menționate în Formularul Standard al ariei protejate.

Materiale folosite pentru determinarea speciilor de amfibieni și reptile sunt:

- Aparat NIKON, obiectiv 55-200 mm și obiectiv 18-55mm;
- Determinator amfibieni: Amfibienii din România - Ghid de teren, Dan Cogălniceanu, 2002;
- Pentru determinarea reptilelor s-au folosit surse web: www.tiborsos.webs.com; www.animale-salbatice.ro; www.info-delta.ro.

În cursul deplasărilor în teren, nu au fost observate specii de amfibieni și reptile enumerate în anexa II a Directivei Consiliului 92/43/ menționate în formularul standard al sitului de interes comunitar ROSCI0162 Lunca Siretului Inferior.



MEMORIU DE PREZENTARE pentru proiectul:
**„AMPLASARE STAȚIE DE SPĂLARE-SORTARE ȘI CONCASARE AGREGATE MINERALE, INTRAVILAN COMUNA
UMBRĂREȘTI, T24, P120, JUDEȚUL GALAȚI”**
TITULAR: KOROLIS SRL

Colectarea datelor pentru speciile de nevertebrate

Din punctul de vedere al faunei de nevertebrate, în zona supusă monitorizării au fost inventariate specii din mai multe grupe taxonomice.

În urma vizitelor în teren, concluzionăm că zona se caracterizează prin prezența unui număr destul de mare de specii comune de nevertebrate, prezente sporadic, în funcție de tipul de habitat.

- Gasteropodele (melci) sunt reprezentate de specii comune ca *Helix lucorum*, toate prezente în fâșiile de vegetație seminaturală de pe terenurile din zonă. Toate aceste specii sunt extrem de tolerante la impactul antropic, având o răspândire largă.
- Insectele reprezintă cel mai important grup de nevertebrate întâlnite în zonă. Speciile de insecte aparțin principalelor ordine de insecte terestre:

- Odonata (libelule) – acestea se aglomerează în zonele în care există hrană, uneori la distanțe mari de sursele de apă, astfel încât prezența lor în zona monitorizată nu este una neobișnuită. Faptul că în zonă există habitate unde se pot dezvolta o serie de insecte antropofile (în special diptere), favorizează indirect prezența odonatelor.

- Orthopterele (lăcuste, coșai, greieri) sunt reprezentate în zonă prin specii comune, care pot dezvolta uneori populații importante, mai ales în zonele de la limita culturilor, unde mai există benzi înguste de vegetație naturală. În tipurile de habitate descrise pot să apară specii ca *Phaneroptera falcata*, *Tettigonia viridissima*, *Gryllus campestris* – greierele de câmp.

- Coleopterele pot fi reprezentate prin specii relativ puține. Ca urmare, gândacii sunt reprezentați în habitate ca cel analizat prin specii de carabide și scarabeide; coleopterele sunt reprezentate de asemenea prin specii comune cum ar fi *Coccinella septempunctata* (buburuza).

- Lepidopterele sunt reprezentate în zonă de specii comune precum specii din genul *Pieris sp.* sau *Polyommatus sp.*

- Homopterele (cicade, păduchi de plante) sunt reprezentate de asemenea prin specii comune atât în zonele cu vegetație naturală sau seminaturală (*Cicadella sp.*, *Cercopsis sp.*) cât și din specii antropofile, prezente pe plante de cultură, mai ales dintre afide.

- Himenopterele (viespi, albine, bondari, furnici). Speciile de plante din zonele de la marginea culturilor atrag de regulă un număr însemnat de himenoptere, între care se remarcă specii de albine solitare, alături de albine domestice, bondari și viespi, toate caracteristice pentru habitatele din proximitatea stației de sortare - concasare cât și în zonele antropizate din vecinătatea acesteia.



MEMORIU DE PREZENTARE pentru proiectul:
**„AMPLASARE STAȚIE DE SPĂLARE-SORTARE ȘI CONCASARE AGREGATE MINERALE, INTRAVILAN COMUNA
UMBRĂREȘTI, T24, P120, JUDEȚUL GALAȚI”**
TITULAR: KOROLIS SRL

- Diptera (muște, țânțari). Dipterele sunt reprezentate de specii caracteristice zonelor antropizate. Muștele sunt cele mai comune în locuri antropizate toate legate de substanțe organice de origine menajeră.

Putem afirma deci că nu au fost evidențiate elemente de interes conservativ, lista de specii fiind alcătuită din specii comune.

În cursul deplasărilor în teren, nu au fost observate specii de nevertebrate enumerate în anexa II a Directivei Consiliului 92/43/ menționate în formularul standard a sitului de interes comunitar ROSCI0162 Lunca Siretului Inferior.

Colectarea datelor pentru speciile de mamifere

În ceea ce privește speciile de mamifere care intră în componența zonei monitorizate sunt specifice ecosistemelor de tip stepic și silvostepic.

Pentru majoritatea speciilor de mamifere este caracteristic un anumit mod de organizare a populației, legat de folosirea teritoriului unde se adăpostesc și își procură hrana. În cadrul diferitelor culturi agricole, indivizii unei specii ocupă un anumit sector, unde individul își are cuibul și își desfășoară activitatea zilnică (Hamar, Sutova, 1964).

În timpul deplasărilor din teren au fost observați indivizi aparținând genului *Lepus europaeus* și *Vulpes vulpes*.

In cursul deplasărilor in teren, nu au fost observate specii enumerate în anexa II a Directivei Consiliului 92/43/ menționate în formularul standard al sitului de interes comunitar ROSCI0162 Lunca Siretului Inferior.

13.3.1. Prezența și suprafețe acoperite de habitate de interes comunitar în zona proiectului

Amplasamentul propus pentru implementarea proiectului propus – stație de sortare – este situat pe malul stâng al râului Siret, pe teritoriul administrativ al satului Condrea, comuna Umbrărești, în T24, P 120, având numărul cadastral 107461.

Din punct de vedere administrativ, amplasamentul proiectului se află în satul Condrea, comuna Umbrărești, județul Galați.

Din punct de vedere fizico-geografic, amplasamentul este situat în marea unitate geomorfologică Câmpia Română, în terasa malului stâng al râului Siret, în apropierea contactului dintre acest nivel de terasă și terasa înaltă.



MEMORIU DE PREZENTARE pentru proiectul:
„AMPLASARE STAȚIE DE SPĂLARE-SORTARE ȘI CONCASARE AGREGATE MINERALE, INTRAVILAN COMUNA UMBRĂREȘTI, T24, P120, JUDEȚUL GALAȚI”
TITULAR: KOROLIS SRL

Din punct de vedere hidrografic, proiectul analizat este localizat în bazinul hidrografic al râului Siret, pe cursul de apă al râului Siret, cod cadastral XII.12.00.00.00.00, corp de apă subteran ROSI05 Câmpia Siretului Inferior.

Digul de apărare mal stâng al râului Siret se află în apropierea amplasamentului, zona fiind neinundabilă.

Din punct de vedere geomorfologic, zona în care este situat terenul se află în Câmpia Tecuci, o câmpie de terase, acoperită de loess și dune de nisip.

În vecinătatea proiectului studiat au fost identificate următoarele tipuri de habitate de interes comunitar:

- **91F0 - Păduri mixte cu *Quercus robur*, *Ulmus laevis*, *Fraxinus excelsior* sau *Fraxinus angustifolia*, din lungul marilor râuri (*Ulmenion minoris*);**
- **92A0 - Zăvoaie cu *Salix alba* și *Populus alba*.**

Amplasamentul proiectului „AMPLASARE STAȚIE DE SPĂLARE-SORTARE ȘI CONCASARE AGREGATE MINERALE, INTRAVILAN COMUNA UMBRĂREȘTI, T24, P120, JUDEȚUL GALAȚI” nu se suprapune tipurilor de habitate de interes comunitar pentru care a fost declarată aria naturală protejată de interes comunitar ROSCI0162 Lunca Siretului Inferior.

13.4. Justificarea dacă proiectul propus nu are legătură directă cu sau nu este necesar pentru managementul conservării ariei naturale protejate de interes comunitar

Planul de management stabilește responsabilitățile implementării măsurilor speciale de management urmărind conservarea elementelor de interes conservativ și utilizarea durabilă a valorilor ariei naturale protejate, reglementând activitatea administratorului și a autorităților așa cum este precizat în articolul 21, alineatul 6 din Ordonanța de urgență a Guvernului numărul 57/2007 privind regimul ariilor naturale protejate, conservarea habitatelor naturale, a florei și faunei sălbatice, cu modificările și completările ulterioare.

Planul de management este un instrument important pentru a atrage atenția asupra importanței naturii și a resurselor naturale pentru dezvoltarea comunităților și a necesității menținerii acestora pentru generațiile viitoare.

Planul de management al ariei naturale protejate constituie un cadru stabil de integrare a problemelor de conservare și protecție a habitatelor și speciilor de interes conservativ, a peisajului natural și antropic, cu cele ale dezvoltării sociale și economice și se dorește a fi un instrument ce



MEMORIU DE PREZENTARE pentru proiectul:
**„AMPLASARE STAȚIE DE SPĂLARE-SORTARE ȘI CONCASARE AGREGATE MINERALE, INTRAVILAN COMUNA
UMBRĂREȘTI, T24, P120, JUDEȚUL GALAȚI”**
TITULAR: KOROLIS SRL

facilitează colaborarea între instituțiile care gestionează resursele naturale și umane ale acestui spațiu.

Planul de management reprezintă un document ce coordonează și reglementează folosirea resurselor din spațiul ariei protejate, precum și construcția și gestionarea amenajării necesare susținerii comunităților umane.

Planul stă la baza acțiunilor custodelui și se constituie ca document de referință pentru planificarea tuturor activităților de pe teritoriul ariilor naturale protejate.

Responsabilitatea implementării planului de management revine custodelui ariei naturale protejate și se realizează în baza planificării activității descrise în prezentul document. Custodele se va asigura că activitățile care intră în responsabilitatea altor instituții se încadrează în prevederile planului de management și nu contravin obiectivelor acestui document. În aceste cazuri, custodele are rol definitoriu în stabilirea unor relații de colaborare cu instituțiile/organizațiile respective și definirea modului în care acestea își organizează activitățile care au impact direct sau indirect asupra ariei naturale protejate.

Custodele ariei naturale protejate armonizează, ori de câte ori va fi necesar, planul de management al ROSPA0071 Lunca Siretului Inferior și ariile naturale protejate suprapuse, cu modificările ulterioare survenite în legislația națională sau comunitară.

Aria Specială de Protecție Avifaunistică ROSPA0071 Lunca Siretului Inferior și Situl de Importanță Comunitară ROSCI0162 Lunca Siretului Inferior au fost preluate în custodie începând cu anul 2010 și până în anul 2018 de către Asociația pentru Conservarea Biodiversității Biologice Focșani.

La momentul elaborării prezentului studiu, cele două arii naturale protejate de interes comunitar nu sunt administrate de un custode desemnat.

Autoritatea responsabilă cu managementul ariilor naturale protejate peste care se suprapune proiectul propus de KOROLIS SRL este AGENȚIA NAȚIONALĂ PENTRU ARII NATURALE PROTEJATE, în conformitate cu prevederile Legii nr. 95/2016 privind înființarea Agenției Naționale pentru Arii Naturale Protejate și pentru modificarea Ordonanței de Urgență nr. 57/2007 privind regimul ariilor naturale protejate, conservarea habitatelor naturale, a florei și faunei sălbatice, ale Hotărârii nr. 997/2016 privind organizarea și funcționarea Agenției Naționale pentru Arii Naturale Protejate și privind modificarea și completarea anexei nr. 12 la H.G. nr. 1705/2006 pentru aprobarea inventarului centralizat al bunurilor din domeniul public al statului și ale O.U.G. nr. 90/2016 privind stabilirea unor măsuri pentru asigurarea managementului ariilor naturale protejate, cu modificările și completările ulterioare.



MEMORIU DE PREZENTARE pentru proiectul:
**„AMPLASARE STAȚIE DE SPĂLARE-SORTARE ȘI CONCASARE AGREGATE MINERALE, INTRAVILAN COMUNA
UMBRĂREȘTI, T24, P120, JUDEȚUL GALAȚI”**
TITULAR: KOROLIS SRL

Planul de Management pentru aria protejată Lunca Siretului Inferior, document care conține acțiunile și măsurile necesare pentru diminuarea presiunilor și amenințărilor, a fost elaborat de către ACDB în perioada 2013-2015, în calitate de custode al ariei naturale protejate de interes comunitar ROSPA0071 Lunca Siretului Inferior.

Proiectul propus nu are legătură directă și nu este necesar pentru managementul conservării ariilor naturale protejate de interes comunitar ROSPA0071 Lunca Siretului Inferior și ROSCI0162 Lunca Siretului Inferior.

13.5. Estimarea impactului potențial al proiectului asupra speciilor și habitatelor din aria naturală protejată de interes comunitar

În perioada de implementare, impactul generat este cauzat în principal de emisiile de zgomot și vibrații generate de motoarele utilajelor, echipamentelor și mijloacelor de transport utilizate pentru lucrările de amenajare a proiectului propus, ceea ce poate conduce la o mutare temporară, la scară locală, a speciilor din zona propusă pentru amplasarea proiectului către zonele din jur care oferă condiții mai bune de viață, numite habitate „receptori”.

În urma analizei caracteristicilor mediului din zona amplasamentului propus s-a constatat că în perioada de implementare a proiectului propus va fi perturbată nesemnificativ activitatea speciilor terestre fin cauza realizării lucrărilor de exploatare, specii care își vor modifica temporar rutele obișnuite pentru a evita zona de exploatare. Impactul negativ nesemnificativ va fi generat în special de lucrările de amenajare propuse în vederea amplasării stației de sortare cu dotările aferente.

În ceea ce privește vegetația de pe amplasament, aceasta se situează la limita dintre habitat seminatural și habitat degradat din cauze naturale, preponderent, însă antropice. Vegetația aparține în cea mai mare parte pajiștilor stepice cu graminee și diverse ierburi xerofile, determinate de condițiile de climă, precum și de substratul geologic alcătuit din loess în cea mai mare parte.

Elementele xerofile au pătruns din stepele orientale euro – asiatice cum sunt: colilia, ruscuța, măturica etc. În afară de aceste asociații de vegetație stepică, mai sunt răspândite asociații vegetale derivate sau secundare, care rezistă la pășunat și se instalează ușor pe terenurile degradate.

Având în vedere că amplasamentul cercetat nu constituie o zonă în care să fie prezente specii floristice de interes conservativ/ interes național sau specii rare, coroborat cu concluziile Raportului de monitorizare a biodiversității, aferent anului 2021 elaborat pentru un obiectiv din imediata vecinătate, considerăm că potențialul impact generat de desfășurarea activității în cadrul



MEMORIU DE PREZENTARE pentru proiectul:
„AMPLASARE STAȚIE DE SPĂLARE-SORTARE ȘI CONCASARE AGREGATE MINERALE, INTRAVILAN COMUNA UMBRĂREȘTI, T24, P120, JUDEȚUL GALAȚI”
TITULAR: KOROLIS SRL

proiectului „AMPLASARE STAȚIE DE SPĂLARE-SORTARE ȘI CONCASARE AGREGATE MINERALE, INTRAVILAN COMUNA UMBRĂREȘTI, T24, P120, JUDEȚUL GALAȚI” este negativ ne semnificativ și de scurtă durată.

In perioada de exploatare, impactul generat va fi pozitiv, prin crearea unor habitate de odihnă și de hrănire.

Toate efectele potențiale asupra mediului sunt analizate pentru a se determina valoarea impactului final.

Evaluarea semnificației impactului s-a realizat pe baza următorilor indicatori-cheie cuantificabili:

Tabelul nr. 17. Indicatori-cheie cuantificabili

Indicatori-cheie cuantificabili	ROSCI0162 Lunca Siretului Inferior	ROSPA0071 Lunca Siretului Inferior
Procentul din suprafața habitatului care va fi pierdut	Procentul din suprafața totală a habitatului ROSCI0162, ce va fi pierdut prin implementarea proiectului propus va fi de aproximativ 0,02% (procent obținut prin raportarea suprafeței de teren aferentă proiectului – 42.996 m ² la suprafața ROSCI0162 – 24.980.6 ha).	Procentul din suprafața totală a habitatului ROSPA0071, ce va fi pierdut prin implementarea proiectului propus va fi de aproximativ 0,01% (procent obținut prin raportarea suprafeței de teren aferentă proiectului – 41.996 m ² la suprafața ROSPA0071 – 37.479.5 ha).
Procentul care va fi pierdut din suprafețele habitatelor folosite pentru necesitățile de hrană, odihnă și reproducere ale speciilor de interes comunitar	Nu este cazul. Prin implementarea proiectului propus nu vor exista pierderi ale suprafețelor habitatelor folosite pentru necesitățile de hrană, odihnă și reproducere ale speciilor de interes comunitar.	Nu este cazul. Prin implementarea proiectului propus nu vor exista pierderi ale suprafețelor habitatelor folosite pentru necesitățile de hrană, odihnă și reproducere ale speciilor de interes comunitar.



MEMORIU DE PREZENTARE pentru proiectul:
**„AMPLASARE STAȚIE DE SPĂLARE-SORTARE ȘI CONCASARE AGREGATE MINERALE, INTRAVILAN COMUNA
 UMBRĂREȘTI, T24, P120, JUDEȚUL GALAȚI”**
TITULAR: KOROLIS SRL

Indicatori-cheie cuantificabili	ROSCI0162 Lunca Siretului Inferior	ROSPA0071 Lunca Siretului Inferior
Fragmentarea habitatelor de interes comunitar (exprimată în procente)	Nu este cazul.	Nu este cazul.
Durata sau persistența fragmentării	Nu este cazul	Nu este cazul.
Durata sau persistența perturbării speciilor de interes comunitar, distanța față de aria naturală protejată de interes comunitar	Durata perturbării speciilor de interes comunitar afectate de implementarea proiectului coincide cu durata de implementare a proiectului propus. Amplasamentul proiectului se suprapune integral ariei naturale protejate de interes comunitar ROSCI0162.	Durata perturbării speciilor de interes comunitar afectate de implementarea proiectului coincide cu durata de implementare a proiectului propus. Amplasamentul proiectului se suprapune integral ariei naturale protejate de interes comunitar ROSPA0071.
Schimbările în densitatea populațiilor (nr. de indivizi/suprafață)	În perioada de implementare a proiectului se va modifica densitatea speciilor din zonă, dar nu prin mortalitate, ci prin deplasarea spre alte zone situate în imediata vecinătate. În perioada de funcționare nu vor apărea modificări în densitatea speciilor de interes comunitar.	În perioada de implementare a proiectului se va modifica densitatea speciilor din zonă, dar nu prin mortalitate, ci prin deplasarea spre alte zone situate în imediata vecinătate. În perioada de funcționare nu vor apărea modificări în densitatea speciilor de interes comunitar.
Scara de timp pentru înlocuirea speciilor/ habitatelor afectate de implementarea proiectului propus	Nu este cazul.	Nu este cazul.



MEMORIU DE PREZENTARE pentru proiectul:
„AMPLASARE STAȚIE DE SPĂLARE-SORTARE ȘI CONCASARE AGREGATE MINERALE, INTRAVILAN COMUNA UMBRĂREȘTI, T24, P120, JUDEȚUL GALAȚI”
TITULAR: KOROLIS SRL

Indicatori-cheie cuantificabili	ROSCI0162 Lunca Siretului Inferior	ROSPA0071 Lunca Siretului Inferior
Indicatori chimici-cheie care pot determina modificări legate de resursele de apă sau de alte resurse naturale, care pot determina modificarea funcțiilor ecologice ale unei arii naturale protejate de interes comunitar	Nu se vor produce modificări ale funcțiilor ecologice ale ariei naturale protejate de interes comunitar.	Nu se vor produce modificări ale funcțiilor ecologice ale ariei naturale protejate de interes comunitar.

Pentru o vizualizare foarte bună asupra impactului proiectului propus asupra biodiversității generate de implementarea, exploatarea și dezafectarea proiectului propus s-au folosit metode matriceale.

Tabelul nr. 18. Estimarea impactului în faza de implementare a proiectului

Obiectiv	Biodiversitate					
	Habitat	Amfibieni și reptile	Nevertebrate	Pești	Avifaună	Mamifere
Stație de sortare	-	-	-	0	-	-

Tabelul nr. 19. Estimarea impactului în faza de operare a proiectului

Obiectiv	Biodiversitate					
	Habitat	Amfibieni și reptile	Nevertebrate	Pești	Avifaună	Mamifere
Stație de sortare	0	0	0	0	-	0



MEMORIU DE PREZENTARE pentru proiectul:
**„AMPLASARE STAȚIE DE SPĂLARE-SORTARE ȘI CONCASARE AGREGATE MINERALE, INTRAVILAN COMUNA
 UMBRĂREȘTI, T24, P120, JUDEȚUL GALAȚI”**
TITULAR: KOROLIS SRL

Tabelul nr. 20. Estimarea impactului în faza de dezafectare a proiectului

Obiectiv	Biodiversitate					
	Habitate	Amfibieni și reptile	Nevertebrate	Pești	Avifaună	Mamifere
Stație de sortare	-	-	-	0	-	-

Legendă:

- impact negativ ne semnificativ

0 impact neutru

+ impact pozitiv ne semnificativ

++ impact pozitiv semnificativ

13.5.1. Estimarea impactului potențial al proiectului asupra speciilor de interes comunitar

Estimarea impactului potențial al proiectului asupra speciilor de păsări enumerate în anexa I a Directivei Consiliului 2009/147/EC, menționate în Formularul Standard al Ariei de Protecție Specială Avifaunistică ROSPA0071 Lunca Siretului Inferior

- *Alcedo atthis* (pescărușul albastru)

– în principiu specia este afectată de lucrări hidrotehnice care conduc la modificarea malurilor îndeosebi la îndepărtarea vegetației spontane, dar ținând cont de preferințele speciei față de habitat nu anticipăm un impact negativ semnificativ asupra speciei cauzat de dezvoltarea proiectului; este o pasăre caracteristică zonelor umede, reprezentate de râuri, canale, lacuri cu apa dulce și zonelor de coasta cu apa salmastra; este prezenta acolo unde apa este curată și asigură o vizibilitate bună asupra peștilor, fiind o specie indicatoare a calității apei; populează luncile râurilor și pâraielor cu apă curată și curgere lentă și lacurile a căror maluri prezintă vegetație abundentă; în timpul iernii preferă țărmurile mai deschise, hrănindu-se în estuare și în zonele cu prundiș; conform datelor din planul de management al ariei naturale protejate ROSPA0071 Lunca Siretului Inferior, în zona analizată populația este estimată la 0 – 4 indivizi; specia nu a fost observată în zona studiată în timpul deplasărilor pe teren efectuate în anul 2021;



MEMORIU DE PREZENTARE pentru proiectul:
**„AMPLASARE STAȚIE DE SPĂLARE-SORTARE ȘI CONCASARE AGREGATE MINERALE, INTRAVILAN COMUNA
UMBRĂREȘTI, T24, P120, JUDEȚUL GALAȚI”**
TITULAR: KOROLIS SRL

- *Anthus campestris* (fâsă de câmp)
 - activitatea obiectivului de investiții analizat nu determină o reducere a arealului de hrănire a acestei specii și nici nu afectează zonele de cuibărit; nu anticipăm un impact negativ semnificativ cauzat de dezvoltarea proiectului în populația speciei; specia folosește ROSPA0071 Lunca Siretului Inferior pentru cuibărit și creștere a puilor dar și pentru odihnă și hrană în perioadele de pasaj; nu există date care să confirme prezența speciei în zona amplasamentului studiat;
- *Aquila pomarina* (acvilă țipătoare mică)
 - amplasamentul obiectivului analizat nu reprezintă un habitat propice acestei specii, ea fiind o specie caracteristică zonelor împădurite; zonele învecinate pot fi utilizate ocazional de specie pentru căutarea hranei; populația acestei specii nu poate fi afectată semnificativ din cauza activității propuse deoarece poate fi întâlnită doar ocazional în zona obiectivului analizat; specia folosește ROSPA0071 Lunca Siretului Inferior pentru cuibărit și creștere a puilor dar și pentru odihnă și hrană în perioadele de pasaj; nu există date care să confirme prezența speciei în zona amplasamentului studiat;
- *Ardea purpurea* (stârc roșu)
 - amplasamentul pe care se propune exploatarea agregatelor minerale nu face parte din habitatele frecventate de această specie; este o pasăre specifică bălților cu stufărișuri mari; cuibărește în colonii împreună cu alte specii de stârci și cormorani dar și în colonii formate numai din stârci roșii; pentru pescuit, alege bălți cu apă mică și bogate în plante acvatice de suprafață, iar în perioada cuibăritului vânează și pe uscat; specia are prezență ocazională în zona obiectivului analizat, conform datelor din planul de management integrat al ROSPA0071 Lunca Siretului Inferior; specia a fost observată în zona studiată în timpul deplasărilor pe teren efectuate în anul 2021; nu anticipăm un impact negativ semnificativ cauzat de dezvoltarea proiectului în populația speciei;
- *Ardeola ralloides* (stârc galben)
 - amplasamentul obiectivului analizat nu reprezintă un habitat propice acestei specii, ea fiind întâlnită în zone acvatice cu vegetație densă; conform datelor din planul de management, la nivelul ROSPA0071 Lunca Siretului Inferior, populația acestei specii este nerezidentă – care utilizează aria naturală protejată pentru



MEMORIU DE PREZENTARE pentru proiectul:
„AMPLASARE STAȚIE DE SPĂLARE-SORTARE ȘI CONCASARE AGREGATE MINERALE, INTRAVILAN COMUNA UMBRĂREȘTI, T24, P120, JUDEȚUL GALAȚI”
TITULAR: KOROLIS SRL

reproducere (5-10 perechi) și pentru odihnă și/sau hrănire (10-50 indivizi); specia nu a fost observată în zona studiată în timpul deplasărilor pe teren efectuate în anul 2021; nu anticipăm un impact negativ semnificativ cauzat de dezvoltarea proiectului în populația speciei;

- *Aythya nyroca* (rața roșie)

– habitatul preferat de această specie nu este prezent în zona amplasamentului, fiind reprezentat de zone umede cu lacuri și bălți întinse; conform datelor din planul de management, la nivelul ROSPA0071 Lunca Siretului Inferior, populația acestei specii este nerezidentă – care utilizează aria naturală protejată pentru reproducere (5-10 perechi) și pentru odihnă și/sau hrănire (50-100 indivizi); specia nu a fost observată în zona studiată în timpul deplasărilor pe teren efectuate în anul 2021; activitățile care se vor desfășura în vederea amplasării stației de sortare nu vor determina o diminuare a populației acestei specii și nici nu vor afecta zonele de cuibărit; ținând cont de preferințele speciei față de condițiile de habitat, atât pentru hrănire, cât și pentru cuibărit se poate estima că specia poate fi prezentă în zonele învecinate amplasamentului proiectului;

- *Branta ruficollis* (gâscă cu gât roșu)

- amplasamentul obiectivului analizat nu reprezintă un habitat propice acestei specii, ea fiind o specie caracteristică zonelor de tundră siberiană; zonele învecinate pot fi utilizate ocazional de specie pentru căutarea hranei; populația acestei specii nu poate fi afectată semnificativ din cauza activității propuse deoarece poate fi întâlnită doar ocazional în zona obiectivului analizat; specia folosește ROSPA0071 Lunca Siretului Inferior pentru cuibărit și creștere a puilor dar și pentru odihnă și hrană în perioadele de pasaj; nu există date care să confirme prezența speciei în zona amplasamentului studiat;

- *Buteo rufinus* (șorecar mare)

– activitatea obiectivului de investiții analizat nu determină o reducere a arealului de hrănire a acestei specii și nici nu afectează zonele de cuibărit; nu anticipăm un impact negativ semnificativ cauzat de dezvoltarea proiectului în populația speciei; specia folosește ROSPA0071 Lunca Siretului Inferior pentru cuibărit și creștere a puilor dar și pentru odihnă și hrană în perioadele de pasaj; nu există date care să confirme prezența speciei în zona amplasamentului studiat;



MEMORIU DE PREZENTARE pentru proiectul:
**„AMPLASARE STAȚIE DE SPĂLARE-SORTARE ȘI CONCASARE AGREGATE MINERALE, INTRAVILAN COMUNA
UMBRĂREȘTI, T24, P120, JUDEȚUL GALAȚI”**
TITULAR: KOROLIS SRL

- *Chlidonias hybridus* (chirighița cu obraz alb)
 - activitatea obiectivului de investiții analizat nu va afecta populația acestei specii, nefiind prezentă pe amplasamentul supus analizei deoarece zona nu oferă condiții caracteristice de habitat; este o pasăre oaspete de vara ce se regăsește în preajma oricărui lăcuț de apă care îi poate oferi hrană; specia utilizează o varietate mare de habitate ale zonelor umede dar preferă mlaștinile apelor curgătoare și ochiurile de apă din câmpiile inundabile, în special dacă regiunile învecinate sunt pășunate de vite sau cabaline; cuibărește pe vegetație emergentă din apă sau pe plauri; bălțile aflate în imediata vecinătate pot fi utilizate ocazional de specie în căutarea hranei; activitatea propusă nu poate genera un impact semnificativ asupra acestei specii; la nivelul obiectivului analizat specia are prezență ocazională; în timpul deplasărilor pe teren efectuate în anul 2021 specia nu a fost observată în zona studiată;
- *Chlidonias niger* (chirighița neagră)
 - amplasamentul obiectivului analizat nu reprezintă un habitat propice acestei specii; zonele învecinate pot fi utilizate ocazional de specie pentru căutarea hranei; este o specie prezentă în cea mai mare parte a continentului european; cuibărește în colonii mici, așezate pe vegetație acvatică, în zone cu apă având adâncime mică (1-2 m); la nivelul obiectivului analizat specia are prezență ocazională; în timpul deplasărilor pe teren efectuate în anul 2021 specia nu a fost observată în zona studiată; populația acestei specii nu poate fi afectată semnificativ din cauza activității propuse deoarece poate fi întâlnită doar ocazional în zona obiectivului analizat;
- *Ciconia ciconia* (barza albă)
 - activitatea obiectivului studiat nu determină o reducere a arealului de hrănire a populației acestei specii și nici nu afectează zonele de cuibărit; este o specie caracteristică pășunilor umede și zonelor mlaștinoase; specia interacționează cel mai mult cu populația umană, fiind prezentă în majoritatea localităților din țară, cu excepția zonelor montane; specia are prezență ocazională în zona obiectivului analizat, dar în zonele învecinate există mai multe zone de cuibărit și creștere a puilor; specia nu a fost observată în zona studiată în timpul deplasărilor pe teren efectuate în anul 2021; datorită adaptării la viață în zonele antropizate și faptului că specia cuibărește pe șure, case, coșuri, pomi, ruine sau stânci, implementarea



MEMORIU DE PREZENTARE pentru proiectul:
**„AMPLASARE STAȚIE DE SPĂLARE-SORTARE ȘI CONCASARE AGREGATE MINERALE, INTRAVILAN COMUNA
UMBRĂREȘTI, T24, P120, JUDEȚUL GALAȚI”**
TITULAR: KOROLIS SRL

proiectului nu are un impact negativ semnificativ asupra speciei și nu se pune problema scăderii efectivului acestei specii;

- *Circus aeruginosus* (erete de stuf)
 - amplasamentul obiectivului analizat nu reprezintă un habitat propice acestei specii, ea fiind o specie caracteristică zonelor umede în care abundă stuful; este o specie caracteristica zonelor umede în care abunda stuful; se hrănește cu păsări și oua, pui de iepuri, rozătoare mici, broaște, insecte mai mari și uneori pești; la nivelul obiectivului analizat specia are prezență ocazională; specia nu a fost observată în zona studiată în timpul deplasărilor pe teren efectuate în anul 2021; zonele învecinate pot fi utilizate ocazional de specie pentru căutarea hranei; populația acestei specii nu poate fi afectată semnificativ din cauza activității propuse deoarece poate fi întâlnită doar ocazional în zona obiectivului analizat;
- *Coracias garrulus* (dumbrăveancă)
 - activitatea obiectivului de investiții analizat nu determină o reducere a arealului de hrănire a acestei specii și nici nu afectează zonele de cuibărit; specia folosește ROSPA0071 Lunca Siretului Inferior pentru cuibărit și creștere a puilor dar și pentru odihnă și hrană în perioadele de pasaj, iar populația este estimată la 1 pereche, conform datelor din planul de management; nu anticipăm un impact negativ semnificativ cauzat de dezvoltarea proiectului în populația speciei; specia nu a fost observată în zona studiată în timpul deplasărilor pe teren efectuate în anul 2021;
- *Crex crex* (cristel de câmp)
 - habitatul preferat de această specie nu este prezent în zona amplasamentului, specia preferând zonele umede și culturile agricole; specia este absentă la nivelul ariei naturale protejate ROSPA0071 Lunca Siretului Inferior întrucât are cerințe de habitat diferite față de cele existente în aria naturală protejată; nu anticipăm un impact negativ semnificativ cauzat de dezvoltarea proiectului în populația speciei;
- *Cygnus cygnus* (lebădă de iarnă)
 - este o specie caracteristica zonelor arctice cuibărind pe lacuri înconjurate de vegetație; populează în principal zone cu vegetație palustră densă și mlăștinoase; conform datelor din planul de management al ROSPA0071, în zona studiată populația acestei specii are o reprezentativitate mare, fiind estimată la 50 - 100 indivizi; habitatul preferat de această specie nu este prezent în zona



MEMORIU DE PREZENTARE pentru proiectul:
**„AMPLASARE STAȚIE DE SPĂLARE-SORTARE ȘI CONCASARE AGREGATE MINERALE, INTRAVILAN COMUNA
UMBRĂREȘTI, T24, P120, JUDEȚUL GALAȚI”**
TITULAR: KOROLIS SRL

amplasamentului, specia preferând zonele umede cu lacuri și bălți întinse; în timpul deplasărilor pe teren efectuate în anul 2021 specia nu a fost observată în zona studiată; nu anticipăm un impact negativ semnificativ cauzat de dezvoltarea proiectului în populația speciei;

- *Dryocopus martius* (ciocănitorea neagră)
 - amplasamentul obiectivului analizat nu reprezintă un habitat propice acestei specii, ea fiind o specie caracteristică pădurilor de foioase, de amestec și conifere cu arbori ajunși la maturitate; zonele învecinate pot fi utilizate ocazional de specie pentru căutarea hranei; populația acestei specii nu poate fi afectată semnificativ din cauza activității propuse deoarece poate fi întâlnită doar ocazional în zona obiectivului analizat; conform datelor din planul de management, specia folosește ROSPA0071 Lunca Siretului Inferior pentru odihnă și hrană în sezonul hiemal; specia este posibil cuibăritoare în Rezervația Naturală Lunca Siretului; specia nu a fost observată în zona studiată în timpul deplasărilor pe teren efectuate în anul 2021;
- *Egretta alba* (egreta mare)
 - este o pasăre cu un caracter gregar mai puțin accentuat, care cuibărește destul de rar în stufărișuri, mlaștini, delte și lagune; poate fi întâlnită, de asemenea, și în regiuni cu ape puțin adânci; conform datelor din planul de management, la nivelul ROSPA0071 Lunca Siretului Inferior, populația acestei specii este nerezidentă ucigătoare – care utilizează aria naturală protejată pentru reproducere (10-15 perechi), pentru odihnă și/sau hrănire (50-100 indivizi) și pentru iernat (10-15 indivizi); specia a fost observată de mai multe ori pe parcursul anului 2021; deși a fost observată în vecinătatea obiectivului studiat, amplasamentul proiectului analizat nu se suprapune peste un habitat preferat de această specie; temporar se poate utiliza bălțile din vecinătatea amplasamentului, dar nu anticipăm un impact negativ semnificativ cauzat de dezvoltarea proiectului în populația acestei specii;
- *Egretta garzetta* (egreta mică)
 - activitatea obiectivului de investiții analizat nu se suprapune peste un habitat preferat de această specie; preferă zonele mlăștinoase, cu apa limpede și puțin adâncă unde poate pescui în voie; poate fi regăsită și pe malul râurilor, fluviilor, lacurilor sărate etc; stilul de viață este strâns legat de prezenta apei; când nu este la pescuit, egreta se odihnește pe grinduri, în zonele de stufăriș sau în copacii pitici și



MEMORIU DE PREZENTARE pentru proiectul:
**„AMPLASARE STAȚIE DE SPĂLARE-SORTARE ȘI CONCASARE AGREGATE MINERALE, INTRAVILAN COMUNA
UMBRĂREȘTI, T24, P120, JUDEȚUL GALAȚI”**
TITULAR: KOROLIS SRL

deși de pe marginea apei (în special sălcii); conform datelor din planul de management al ROSPA0071 Lunca Siretului Inferior, la nivelul obiectivului analizat specia se află în pasaj, populația fiind estimată la 1-10 indivizi; specia nu a fost observată în zona studiată în timpul deplasărilor pe teren efectuate în anul 2021; temporar se poate hrăni în zonele adiacente, dar nu anticipăm un impact negativ semnificativ cauzat de dezvoltarea proiectului în populația speciei;

- *Falco vespertinus* (vânturel de seară)
 - activitatea obiectivului de investiții analizat nu determină o reducere a arealului de hrănire a acestei specii și nici nu afectează zonele de cuibărit; nu anticipăm un impact negativ semnificativ cauzat de dezvoltarea proiectului în populația speciei; specia folosește ROSPA0071 Lunca Siretului Inferior pentru cuibărit și creștere a puilor dar și pentru odihnă și hrană în perioadele de pasaj; nu există date care să confirme prezența speciei în zona amplasamentului studiat;
- *Gavia arctica* (cufundar polar)
 - amplasamentul obiectivului analizat nu reprezintă un habitat propice acestei specii, ea fiind o specie acvatică; zonele învecinate pot fi utilizate ocazional de specie pentru căutarea hranei; populația acestei specii nu poate fi afectată semnificativ din cauza activității propuse deoarece poate fi întâlnită doar ocazional în zona obiectivului analizat; specia folosește ROSPA0071 Lunca Siretului Inferior pentru cuibărit și creștere a puilor dar și pentru odihnă și hrană în perioadele de pasaj; nu există date care să confirme prezența speciei în zona amplasamentului studiat;
- *Gelochelidon nilotica* (pescăriță râzătoare)
 - amplasamentul obiectivului analizat nu reprezintă un habitat propice acestei specii, ea fiind întâlnită în zone acvatice cu vegetație densă; bălțile din vecinătatea amplasamentului pot fi utilizate ocazional de specie pentru căutarea hranei; populația acestei specii nu poate fi afectată semnificativ din cauza activității propuse; conform datelor din planul de management al ariei naturale protejate ROSPA0071 Lunca Siretului Inferior, populația este estimată la 5 – 10 indivizi la nivelul ariei naturale protejate; cea mai apropiată zonă de distribuție a speciei se află la o distanță de aproximativ 7 km față de amplasamentul analizat; de asemenea, specia nu a fost observată în zona studiată în timpul deplasărilor pe teren efectuate în anul 2021;



MEMORIU DE PREZENTARE pentru proiectul:
**„AMPLASARE STAȚIE DE SPĂLARE-SORTARE ȘI CONCASARE AGREGATE MINERALE, INTRAVILAN COMUNA
UMBRĂREȘTI, T24, P120, JUDEȚUL GALAȚI”**
TITULAR: KOROLIS SRL

- *Glareola pratincola* (ciovlică ruginie)
 - în zona analizată nu a fost identificată această specie, preferând zonele umede cu lacuri și bălți întinse; baliile din vecinătatea amplasamentului pot fi utilizate ocazional de specie pentru căutarea hranei; nu anticipăm un impact negativ semnificativ cauzat de dezvoltarea proiectului; conform datelor din planul de management al ariei naturale protejate ROSPA0071 Lunca Siretului Inferior, populația este estimată la 10 – 14 indivizi la nivelul ariei naturale protejate; cea mai apropiată zonă de distribuție a speciei se află la o distanță de aproximativ 17 km față de amplasamentul studiat; de asemenea, specia nu a fost observată în zona studiată în timpul deplasărilor pe teren efectuate în anul 2021;
- *Haliaetus albicilla* (codalb)
 - activitatea obiectivului studiat nu determină o diminuare a populației acestei specii și nici nu afectează zonele de cuibărit; nu anticipăm un impact negativ semnificativ cauzat de dezvoltarea proiectului; specia folosește ROSPA0071 Lunca Siretului Inferior pentru cuibărit și creștere a puilor dar și pentru odihnă și hrană în perioadele de pasaj; nu există date care să confirme prezența speciei în zona amplasamentului studiat;
- *Ixobrycus minutus* (stârc pitic)
 - amplasamentul obiectivului analizat nu reprezintă un habitat propice acestei specii, ea fiind o specie caracteristică zonelor cu vegetație densă în regiuni mlăștinoase; este o specie specifică zonelor umede cu maluri acoperite de stuf și răchita, unde cuibărește în perechi izolate; la nivelul obiectivului analizat specia are prezență ocazională; conform datelor din planul de management, la nivelul ROSPA0071 Lunca Siretului Inferior, populația acestei specii este nerezidentă ucigătoare – care utilizează aria naturală protejată pentru reproducere (20-25 perechi) și pentru odihnă și/sau hrănire (50-100 indivizi); populația acestei specii nu poate fi afectată semnificativ din cauza activității propuse deoarece poate fi întâlnită doar ocazional în zona obiectivului analizat; specia nu a fost observată în zona studiată în timpul deplasărilor pe teren efectuate în anul 2021;
- *Lanius collurio* (sfrâncioc roșiatic)
 - activitatea obiectivului studiat nu determină o diminuare a populației acestei specii și nici nu afectează zonele de cuibărit; deoarece specia utilizează o varietate mare de habitate ale zonelor umede, dar, preferă terenurile agricole, mărginite de



MEMORIU DE PREZENTARE pentru proiectul:
**„AMPLASARE STAȚIE DE SPĂLARE-SORTARE ȘI CONCASARE AGREGATE MINERALE, INTRAVILAN COMUNA
UMBRĂREȘTI, T24, P120, JUDEȚUL GALAȚI”**
TITULAR: KOROLIS SRL

vegetație spontană se poate aprecia că specia ar putea fi prezentă în zonele învecinate amplasamentului supus analizei; conform datelor din planul de management al ROSPA0071 Lunca Siretului Inferior, specia folosește zona obiectivului analizat și zonele adiacente pentru cuibărit, populația fiind estimată la 10-50 perechi și pentru pasaj, populația fiind estimată la 10-50 indivizi; specia a fost observată în zona studiată în timpul deplasărilor pe teren efectuate în anul 2021; temporar se poate hrăni în zonele adiacente, dar nu anticipăm un impact negativ semnificativ cauzat de dezvoltarea proiectului în populația speciei;

- *Lanius minor* (sfrâncioc cu frunte neagră)
 - activitatea obiectivului studiat nu determină o diminuare a populației acestei specii și nici nu afectează zonele de cuibărit; deoarece specia utilizează o varietate mare de habitate, dar preferă terenuri agricole și pășuni, construindu-și cuibul în arbori se poate aprecia faptul că ar putea fi prezentă în zonele învecinate ale amplasamentului analizat; la nivelul obiectivului analizat specia are prezență ocazională; conform datelor din planul de management, la nivelul ROSPA0071 Lunca Siretului Inferior, populația acestei specii este nerezidentă – care utilizează aria naturală protejată pentru reproducere (20-35 perechi) și pentru odihnă și/sau hrănire (100-200 indivizi); specia nu a fost observată în zona studiată în timpul deplasărilor pe teren efectuate în anul 2021; nu anticipăm un impact negativ semnificativ cauzat de dezvoltarea proiectului în populația speciei;
- *Larus minutus* (pescăruș mic)
 - este o specie caracteristică zonelor umede reprezentate de lacuri bogate în stuf, mlaștini sau coaste lagunare cu apa salmastra sau marine; preferă pentru cuibărit mlaștinile și bălțile cu apă puțin adâncă unde își construiește cuibul în colonii sau izolat; la nivelul obiectivului analizat specia se află în pasaj, populația fiind estimată la 0-10 indivizi; specia nu a fost observată în zona studiată în timpul deplasărilor pe teren efectuate în anul 2021; temporar poate utiliza bălțile din vecinătatea amplasamentului, dar nu anticipăm un impact negativ semnificativ cauzat de dezvoltarea proiectului în populația acestei specii;
- *Lullula arborea* (ciocârlie de pădure)
 - amplasamentul obiectivului analizat nu reprezintă un habitat propice acestei specii, ea fiind o specie caracteristică zonelor deschise din pădurile de foioase sau conifere; populația acestei specii nu poate fi afectată semnificativ din cauza



MEMORIU DE PREZENTARE pentru proiectul:
**„AMPLASARE STAȚIE DE SPĂLARE-SORTARE ȘI CONCASARE AGREGATE MINERALE, INTRAVILAN COMUNA
UMBRĂREȘTI, T24, P120, JUDEȚUL GALAȚI”**
TITULAR: KOROLIS SRL

activității propuse deoarece poate fi întâlnită doar ocazional în zona obiectivului analizat; specia folosește ROSPA0071 Lunca Siretului Inferior pentru cuibărit și creștere a puilor dar și pentru odihnă și hrană în perioadele de pasaj; nu există date care să confirme prezența speciei în zona amplasamentului studiat;

- *Nycticorax nycticorax* (stârc de noapte)

– preferă regiunile cu mlaștini și bălți dar este frecvent prezent și în apropierea apelor încet curgătoare (râuri, canale); populează zone deschise cu arbuști și arbori rari, liziere, crânguri și dumbrăvi; preferă zone cu microrelief caracteristic, respectiv cu microclimat cald; specia folosește zonele adiacente obiectivului analizat pentru cuibărit, populația fiind estimată la 1-3 perechi și pentru pasaj, populația fiind estimată la 10-20 indivizi; în zona amplasamentului nu a fost identificată această specie în timpul deplasărilor pe teren efectuate în anul 2021; temporar se poate hrăni în bălțile existente în vecinătatea amplasamentului; nu anticipăm un impact negativ semnificativ cauzat de dezvoltarea proiectului în populația speciei;

- *Pelecanus onocrotalus* (pelican comun)

– conform datelor din planul de management, la nivelul ROSPA0071 Lunca Siretului Inferior, populația acestei specii este estimată la 100-200 indivizi la nivelul ariei naturale, mai exact la nivelul Rezervației Naturale Balta Tălăbasca, suprapuse ROSPA0071, la aprox. 50 km distanță de amplasament; specia nu a fost observată în zona studiată în timpul deplasărilor pe teren efectuate în anul 2021; suprafața obiectivului de investiții studiat și vecinătatea acestuia nu reprezintă un habitat preferat de această specie; nu anticipăm un impact negativ semnificativ cauzat de dezvoltarea proiectului în populația speciei;

- *Phalacrocorax pygmeus* (cormoran mic)

- specia folosește ROSPA0071 Lunca Siretului Inferior pentru odihnă și hrană în perioadele de pasaj; specia este posibil cuibăritoare în sit; amplasamentul obiectivului analizat nu reprezintă un habitat propice acestei specii, ea fiind o specie acvatică; zonele învecinate pot fi utilizate ocazional de specie pentru căutarea hranei; specia nu a fost observată în zona studiată în timpul deplasărilor pe teren efectuate în anul 2021; populația acestei specii nu poate fi afectată semnificativ din cauza activității propuse deoarece poate fi întâlnită doar ocazional în zona obiectivului analizat;



MEMORIU DE PREZENTARE pentru proiectul:
„AMPLASARE STAȚIE DE SPĂLARE-SORTARE ȘI CONCASARE AGREGATE MINERALE, INTRAVILAN COMUNA UMBRĂREȘTI, T24, P120, JUDEȚUL GALAȚI”
TITULAR: KOROLIS SRL

- *Picus canus* (ghionoaie sură)
 - suprafața obiectivului de investiții studiat și vecinătatea acestuia nu reprezintă un habitat preferat de această specie; specia folosește ROSPA0071 Lunca Siretului Inferior pentru cuibărit și creștere a puilor dar și pentru odihnă și hrană în perioadele de pasaj; conform datelor din planul de management, la nivelul ROSPA0071 Lunca Siretului Inferior, populația acestei specii este nerezidentă ucigătoare – care utilizează aria naturală protejată pentru reproducere (1-2 perechi), pentru odihnă și/sau hrănire (5-100 indivizi) și pentru iernat (3-5 indivizi); specia nu a fost observată în zona studiată în timpul deplasărilor pe teren efectuate în anul 2021; nu anticipăm un impact negativ semnificativ cauzat de dezvoltarea proiectului în populația speciei;
- *Platalea leucordia* (lopătar)
 - la nivelul ariei naturale protejate ROSPA0071 Lunca Siretului Inferior, specia se află în pasaj, populația fiind estimată la 10-50 indivizi, conform datelor din planul de management; specia nu a fost observată în zona studiată în timpul deplasărilor pe teren efectuate în anul 2021; habitatul preferat de această specie nu este prezent în zona amplasamentului, specia preferând zonele umede cu lacuri și bălți întinse; temporar se poate hrăni în zona bălților existente în vecinătatea amplasamentului; nu anticipăm un impact negativ semnificativ cauzat de dezvoltarea proiectului în populația speciei;
- *Recuvirostra avosetta* (ciocântors)
 - este o pasare rară cu răspândire discontinua, pe lângă ape puțin adânci, bălți întinse și lacuri cu stufăriș; cuibărește în colonii în stufărișuri, mai rar în copaci sau arbuști; ciocântorsul este o specie caracteristică zonelor de țărmuri ale limanurilor și coastelor marine, cu apa salmastra sau sărata; la nivelul obiectivului analizat specia se află în pasaj, populația fiind estimată la 0 - 5 indivizi, conform datelor din planul de management al ROSPA0071 Lunca Siretului Inferior; specia a fost observată în zona studiată în timpul deplasărilor pe teren efectuate în anul 2021; habitatul preferat de această specie nu este prezent în zona amplasamentului și nici în vecinătatea acestuia; temporar se poate hrăni în zona bălților existente în vecinătatea amplasamentului; nu anticipăm un impact negativ semnificativ cauzat de dezvoltarea proiectului în populația speciei;



MEMORIU DE PREZENTARE pentru proiectul:
**„AMPLASARE STAȚIE DE SPĂLARE-SORTARE ȘI CONCASARE AGREGATE MINERALE, INTRAVILAN COMUNA
UMBRĂREȘTI, T24, P120, JUDEȚUL GALAȚI”**
TITULAR: KOROLIS SRL

- *Sterna albifrons* (chira mică)
 - activitatea obiectivului de investiții analizat nu se suprapune peste un habitat preferat de această specie; temporar se poate hrăni în zona plajelor nisipoase din zonă, dar nu anticipăm un impact negativ semnificativ cauzat de dezvoltarea proiectului în populația speciei; specia folosește ROSPA0071 Lunca Siretului Inferior pentru cuibărit și creștere a puilor dar și pentru odihnă și hrană în perioadele de pasaj; nu există date care să confirme prezența speciei în zona amplasamentului studiat;
- *Sterna hirundo* (chira de baltă)
 - cuibărește în perechi izolate sau în colonii mici pe mlaștinile din regiunile de coastă și pe țărmurile lacurilor continentale; conform datelor din planul de management, la nivelul ROSPA0071 Lunca Siretului Inferior, populația acestei specii este nerezidentă – care utilizează aria naturală protejată pentru reproducere (100-200 perechi) și pentru odihnă și/sau hrănire (500-1000 indivizi); specia a fost observată pe parcursul anului 2021, în vecinătatea amplasamentului propus pentru amplasarea stației de sortare; activitatea obiectivului de investiții nu determină o reducere a populației acestei specii și nici nu afectează zonele de cuibărit; temporar poate utiliza zonele din vecinătatea amplasamentului analizat; nu anticipăm un impact negativ semnificativ cauzat de dezvoltarea proiectului în populația speciei.

Specii de mamifere enumerate în anexa II a Directivei Consiliului 92/43/CEE

Lutra lutra (vidra de apă dulce)

- vidra are nevoie de habitate mozaicate, de regulă din lungul cursurilor de ape, zone umede cu maluri cu pietriș sau stânci/bolovani și vegetație bogată ce prezintă un potențial trofic ridicat; prezența vidrei este strâns legată de mediul acvatic și de existența resurselor de hrană adecvate (pești, scoici, amfibieni, etc.); specia are prezență potențială la nivelul zonei studiate; conform datelor referitoare la distribuția vidrei la nivelul ariei naturale protejate, menționate în planul de management al ROSPA0071, amplasamentul proiectului se suprapune peste un grid de distribuție a speciei; întrucât gridul privind distribuția speciei are latura cu lungimea de 5 km, prezența certă a speciei în zona obiectivului nu poate fi determinată cu exactitate; în zonă analizată nu au fost identificate habitate caracteristice speciei; specia nu a fost observată în zona studiată în timpul deplasărilor pe teren efectuate în anul 2021; impactul prognozat este nul;



MEMORIU DE PREZENTARE pentru proiectul:
**„AMPLASARE STAȚIE DE SPĂLARE-SORTARE ȘI CONCASARE AGREGATE MINERALE, INTRAVILAN COMUNA
UMBRĂREȘTI, T24, P120, JUDEȚUL GALAȚI”**
TITULAR: KOROLIS SRL

Spermophilus citellus (popândău)

– conform datelor referitoare la distribuția popândăului la nivelul ariei naturale protejate, menționate în planul de management al ROSPA0071, specia a fost identificată în vecinătatea obiectivului analizat, în partea de nord-est a amplasamentului studiat; cel mai apropiat nucleu reprezentativ de reproducere a speciei este localizat la aprox. 500 m față de amplasament; specia nu a fost observată în zona studiată în timpul deplasărilor pe teren efectuate în anul 2021; având în vedere faptul că specia populează zona de stepă, neîmpădurită, fiind prezent în biotopuri foarte diferite (izlazuri, pajiști, terenuri cultivate sau înierbate, grădini, livezi, râpe, diguri) și că în zonele învecinate există mai multe nuclee de reproducere a acestei specii, impactul prognozat este negativ nesemnificativ și de scurtă durată.

Specii de amfibieni și reptile enumerate în anexa II a Directivei Consiliului 92/43/CEE

Emys orbicularis (țestoasă de baltă)

– trăiește în diverse habitate umede dulcicole: lacuri, bălți, diverse ape stătătoare și lin curgătoare, de la nivelul mării până la cel al dealurilor înalte; specia are prezență potențială la nivelul zonei studiate; habitatul preferat de această specie nu este prezent în zona amplasamentului și nici în vecinătatea acestuia, specia preferând zonele umede cu lacuri și bălți întinse; conform datelor din planul de management al ROSPA0071 Lunca Siretului Inferior, populația acestei specii la nivelul ariilor naturale protejate ROSCI0162 și ROSCI0072 este estimată la 100-150 indivizi; prezența speciei a fost determinată în zona de sud a amplasamentului analizat, la o distanță de cca. 3,7 km; specia nu a fost observată în zona studiată în timpul deplasărilor pe teren efectuate în anul 2021; nu anticipăm un impact negativ semnificativ cauzat de dezvoltarea proiectului în populația speciei;

Triturus cristatus (tritonul cu creastă)

– habitatul preferat de această specie nu este prezent în zona amplasamentului și nici în vecinătatea acestuia, specia preferând ape stagnante mari și adânci cu vegetație palustră; conform datelor din planul de management al ROSPA0071 Lunca Siretului Inferior, prezența speciei a fost determinată în zona de sud a amplasamentului; populația acestei specii la nivelul ariilor naturale protejate ROSCI0162 și ROSCI0072 este estimată la 1000 indivizi; în zona amplasamentului



MEMORIU DE PREZENTARE pentru proiectul:
**„AMPLASARE STAȚIE DE SPĂLARE-SORTARE ȘI CONCASARE AGREGATE MINERALE, INTRAVILAN COMUNA
UMBRĂREȘTI, T24, P120, JUDEȚUL GALAȚI”**
TITULAR: KOROLIS SRL

studiat nu a fost determinată prezența speciei; cel mai apropiat grid de distribuție a speciei se află la o distanță de cca. 1,3 km față de amplasamentul proiectului propus; de asemenea, specia nu a fost observată în zona studiată în timpul deplasărilor pe teren efectuate în anul 2021; în aceste condiții nu anticipăm un impact negativ semnificativ cauzat de dezvoltarea proiectului în populația speciei;

Bombina bombina (izvorașul cu burtă roșie)

– având în vedere faptul că specia prezintă ca preferință ecologică bălțile permanente sau temporare, habitate prezente în vecinătatea amplasamentului analizat, considerăm că proiectul analizat poate genera un impact negativ asupra speciei prin drenări, poluare, distrugerea habitatelor terestre și acvatice și din cauza colectării în mod ilegal; conform datelor din planul de management al ROSPA0071 Lunca Siretului Inferior, specia are o populație permanentă la nivelul întregului sit NATURA 2000, estimată la 100.000 indivizi; specia nu a fost observată în zona studiată în timpul deplasărilor pe teren efectuate în anul 2021; impactul prognozat este negativ nesemnificativ.

Specii de pești enumerate în anexa II a Directivei Consiliului 92/43/CEE

Întrucât amplasamentul analizat este situat în terasa râului Siret, mal stâng, la cca. 1.000 m față de albia minoră a râului, nu prezintă elemente constructive sau tehnologice susceptibile a influența regimul de curgere și calitatea apei vehiculate de aceasta sau stabilitatea albiei.

Având în vedere cele menționate mai sus și faptul că în arealul analizat și în imediata vecinătate a acestuia nu există cursuri de apă sau zone lacustre importante care să fie afectate de implementarea proiectului propus, impactul asupra speciilor de pești asupra speciilor de pești enumerați în anexa II a Directivei Consiliului 92/43/CEE este neutru.

- *Aspius aspius* (avatul) – impact neutru;
- *Cobitis taenia* (zvârluga) – impact neutru;
- *Gobio kessleri* (porcușorul de nisip) – impact neutru;
- *Gobio albipinnatus* (porcușorul de nisip) – impact neutru;
- *Gymnocephalus schraetzer* (răspăr) - impact neutru;
- *Misgurnus fossilis* (țiparul) – impact neutru;
- *Pelecus cultratus* (săbiuță) – impact neutru;
- *Rhodeus sericeus amarus* (boarta) – impact neutru;
- *Sabanejewia aurata* (dunărița) – impact neutru;
- *Zingel streber* (fusar) – impact neutru;



- *Zingel zingel* (fusar mare) – impact neutru.

Specii de nevertebrate enumerate în anexa II a Directivei Consiliului 92/43/CEE

Lucanus cervus (rădașca)

– habitatul populat de această specie nu este prezent în zona amplasamentului studiat, fiind reprezentat în special de păduri de cvercinee; conform datelor din planul de management al ROSPA0071 Lunca Siretului Inferior, cel mai apropiat grid de distribuție a speciei se află în zona de nord a amplasamentului, la o distanță de cca. 6 km; populația acestei specii la nivelul Rezervației Naturale Lunca Siretului este estimată la 50-100 indivizi; de asemenea, specia nu a fost observată în zona studiată în timpul deplasărilor pe teren efectuate în anul 2021; în aceste condiții nu anticipăm un impact negativ semnificativ cauzat de dezvoltarea proiectului în populația speciei;

Vertigo angustior

- specia este asociată zonelor umede; nu tolerează nivele de inundare prelungite sau cu ape foarte mari; specia are prezență potențială la nivelul zonei studiate; conform datelor din planul de management al ROSPA0071 Lunca Siretului Inferior, specia a fost determinată într-un singur grid la nivelul ariei naturale protejate, acesta fiind localizat în zona de nord-vest a amplasamentului, la cca. 1,3 km; nu există date care să confirme prezența speciei în zona amplasamentului studiat; de asemenea, specia nu a fost observată în zona studiată în timpul deplasărilor pe teren efectuate în anul 2021; în zona analizată nu sunt întrunite, condițiile necesare existenței unui habitat propice dezvoltării și înmulțirii acestei specii motiv pentru care nu anticipăm un impact negativ semnificativ cauzat de dezvoltarea proiectului în populația speciei.

În urma analizei caracteristicilor mediului din zona amplasamentului propus s-a constatat că în perioada de implementare a proiectului propus va fi perturbată ne semnificativ activitatea speciilor terestre din cauza realizării lucrărilor de exploatare, specii care își vor modifica temporar rutele obișnuite pentru a evita zona de exploatare. Impactul negativ ne semnificativ va fi generat în special de lucrările de amenajare a terenului în vederea amplasării stației de sortare.

Având în vedere că amplasamentul cercetat nu constituie o zonă în care să fie prezente specii floristice de interes conservativ / interes național sau specii rare, considerăm că potențialul impact generat de implementarea proiectului este negativ ne semnificativ și de scurtă durată.

În perioada de exploatare, impactul generat va fi pozitiv, prin crearea unor habitate de odihnă și de hrănire.



13.5.2. Estimarea impactului potențial al proiectului asupra habitatelor de interes comunitar

Estimarea impactului potențial al proiectului asupra habitatelor de interes comunitar menționate în Formular Standard al Sitului de Importanță Comunitară ROSCI0162

- **Tipuri de habitate prezente în sit și în vecinătatea amplasamentului**

- Păduri mixte cu *Quercus robur*, *Ulmus laevis*, *Fraxinus excelsior* sau *Fraxinus angustifolia*, din lungul marilor râuri (*Ulmion minoris*);
 - acest tip de habitat nu a fost identificat în zona amplasamentului propus pentru amplasarea stației de sortare conform datelor din planul de management al ROSPA0071 Lunca Siretului Inferior, acest tip de habitat există în zona de nord a amplasamentului studiat, la cca. 700 m de amplasamentul analizat; nu anticipăm un impact negativ semnificativ cauzat de dezvoltarea proiectului asupra acestui tip de habitat;

- Zăvoaie cu *Salix alba* și *Populus alba*
 - habitatul nu este prezent pe amplasamentul analizat; în vecinătatea amplasamentului proiectului propus, atât pe malul stâng, cât și pe malul drept al râului Siret (cea mai apropiată fiind la cca. 500 m), există mai multe zăvoaie cu *Salix alba* și *Populus alba*; nu anticipăm un impact negativ semnificativ cauzat de dezvoltarea proiectului.

Societatea KOROLIS SRL pe toată perioada de funcționare a aplicat și va continua să aplice măsuri de reducere a impactului și de protecție a mediului.

Principalele măsuri întreprinse sunt:

- reducerea emisiilor de zgomot și vibrații;
- inspectarea periodică a amplasamentului pentru depistarea exemplarelor speciilor de păsări, amfibieni, reptile identificate în zona;
- respectarea căilor de acces stabilite (existente sau nou create);
- păstrarea locurilor de cuibărit ale speciilor identificate;



MEMORIU DE PREZENTARE pentru proiectul:
**„AMPLASARE STAȚIE DE SPĂLARE-SORTARE ȘI CONCASARE AGREGATE MINERALE, INTRAVILAN COMUNA
UMBRĂREȘTI, T24, P120, JUDEȚUL GALAȚI”**
TITULAR: KOROLIS SRL

- respectarea graficului de lucrări în sensul respectării traseelor și programului de lucru pentru a limita impactul asupra avifaunei specifice zonei;

Pentru toate speciile de păsări sunt interzise:

- uciderea sau capturarea intenționată, indiferent de metoda utilizată;
- deteriorarea, distrugerea și/sau culegerea intenționată a cuiburilor și/sau ouălor din natură;
- culegerea ouălor din natură și păstrarea acestora, chiar dacă sunt goale;
- perturbarea intenționată, în special în cursul perioadei de reproducere, de creștere și de migrație;
- deținerea exemplarelor din speciile pentru care sunt interzise vânarea și capturarea;
- comercializarea, deținerea și/sau transportul în scopul comercializării acestora în stare vie ori moartă sau a oricăror părți ori produse provenite de la acestea, ușor de identificat.

13.6. Alte informații prevăzute în legislația în vigoare

Nu este cazul.

**Elaborator: DIVORI PREST SRL
DIVORI MEDIU EXPERT SRL**

Colectiv de elaborare:

ecolog Oana SAVIN

geograf Mădălina MEGA

Responsabil lucrare:

Oana SAVIN

Director General:

Iuliana FECHETE

