



AGENȚIA PENTRU PROTECȚIA MEDIULUI GALAȚI

RAPORTARE

P.L.A.M.

SEMESTRUL II 2021

Cap. 1. STADIUL ACTUAL AL PROCESULUI DE PLANIFICARE DE MEDIU

APM Galați a finalizat **Planul Local de Acțiune pentru Mediu pentru județul Galați (PLAM) actualizat 2018**, ținând cont pe de o parte de modificările apărute în legislația de mediu, iar pe de altă parte de programele de dezvoltare durabilă, sistemele de management ale mediului, strategiile și planurile de implementare ale acquis-ului comunitar.

Etapetele parcurse în procesul de revizuire au fost în conformitate cu Ghidului practic al planificării de mediu, elaborat de Agenția Națională pentru Protecția Mediului.

APM Galați a început procesul de revizuire PLAM în 2016. Instituționalizarea procesului s-a realizat prin emiterea Ordinului nr. 92/23.03.2016 de către Instituția Prefectului Județului Galați, care include structura organizatorică a planului de acțiune și listele cu reprezentanții din fiecare componentă a structurii. S-au identificat și priorizat problemele de mediu la nivelul județului Galați. S-au constituit subgrupurile de lucru în vederea realizării planului de acțiune. A fost realizat planul de acțiune. Materialul final în draft este supus analizei grupului de coordonare.

Procesul de elaborare s-a finalizat în luna iulie 2018 și este urmat de etapa de implementare și monitorizare a acțiunilor incluse în PLAM.

1.1 Inițierea procesului de actualizare

Având în vedere faptul că PLAM-ul necesită o ajustare periodică pentru a reflecta noile informații, pe baza concluziilor analizei raportului de evaluare și ținând cont de evoluția contextului instituțional și legislativ, precum și de noile oportunități de parteneriat, tehnologice, financiare, APM Galați a demarat procesul de actualizare a PLAM 2012. S-a adus la cunoștința publicului actualizarea PLAM în județul Galați prin introducerea informațiilor pe site-ul propriu. Toate consiliile locale aparținând județului Galați au fost informate cu privire la demararea procesului de actualizare a PLAM și au fost solicitate propuneri de proiecte ce vizează mediul care pot fi incluse în PLAM Galați. Observațiile transmise au fost operate în draft-ul PLAM actualizat, care a fost postat pe site-ul APM Galați în luna iunie 2018.

1.2. Identificarea părților participante la P.L.A.M. și stabilirea structurii organizatorice

S-a procedat la identificarea instituțiilor participante și la stabilirea noii structuri organizatorice a PLAM revizuit. Au fost cooptați reprezentanții instituțiilor cheie care au responsabilități în domeniul protecției mediului și a sănătății publice, ONG-uri, instituții de învățământ, unități industriale.

Coordonatorul Planului Local de Acțiune pentru Mediu este reprezentantul Agenției pentru Protecția Mediului Galați, domnul Robert Mihai Rusu- Director Executiv.

1.3. Instituționalizarea desfășurării procesului de planificare

Instituționalizarea desfășurării procesului de planificare a Planului Local de Acțiune pentru Mediu, s-a realizat prin emiterea de către Instituția Prefectului Galați a Ordinului nr. 92/23.03.2016, care include structura organizatorică a planului de acțiune și listele cu reprezentanții din fiecare componentă a structurii. **PLAM Galați 2018-2022 a fost aprobat prin H CJ Galați nr. 256/29.11.2018.**

1.4. Evaluarea potențialului și a limitărilor comunității



S-a actualizat starea mediului cu datele recente deținute pentru perioada 2012-2016, ca urmare a modificărilor induse în starea calității componentelor de mediu și/sau a altor aspecte de dinamică socio-economică, legislativă, tehnică. Pentru evaluarea limitelor potențialului natural, economic și social al județului s-a folosit **analiza SWOT**, prin identificarea punctelor tari interioare și a oportunităților exterioare pe care le poate folosi comunitatea, precum și a punctelor slabe interioare ale comunității și amenințările exterioare. Au fost stabilite și recomandări cadru pentru protejarea fiecărei componente de mediu.

PUNCTE TARI	PUNCTE SLABE
<p>Condiții naturale locale Poziția geografică avantajoasă, la extremitatea estică a României, la intersecția principalelor trasee rutiere și căi ferate de ieșire din UE Relief bogat: câmpie, podiș, luncă Rețea hidrografică echilibrat repartizată pe teritoriul județului</p>	<p>Condiții naturale locale Fenomene naturale extreme: inundații, ninsori abundente, secete Extinderea suprafețelor terenurilor degradate ca urmare a reducerii suprafețelor cultivate cu vie și a livezilor</p>
<p>Potențialul economic Numărul mare de întreprinderi mici și mijlocii în județ Ponderea mare a sectorului privat în economie Județul Galați are calitatea de membru al Euroregiunii Dunărea de Jos (împreună cu districtele sudice ale Republicii Moldova și cele vestice ale Ucrainei) și face parte din Zona Comercială Liberă Galați - Giurgulești - Reni</p>	<p>Potențialul economic Echipamente și tehnologii depășite Capacitatea lentă de adaptare a întreprinderilor la modificările intervenite în structura pieței Industrie poluatoare, mare consumatoare de materii prime și energie Investiții reduse în agricultură și industrie Agricultură slab dezvoltată Acorduri de cooperare care nu sunt susținute tehnic și executiv Absența unui sistem de valorificare a potențialului parteneriatelor regionale, județene, locale și instituționale existente</p>
<p>Infrastructură Cel mai mare port situat pe Dunărea maritimă Mare nod de trafic comercial: pe cale fluvială la canalul Rhin Main Dunăre, pe cale ferată pe linia cu ecartament mărit către țările ex-sovietice Electrificarea localităților Modernizarea echipamentelor de telecomunicații și extinderea telefoniei mobile</p>	<p>Infrastructură Infrastructură urbană necorespunzătoare în zonele periferice Lipsa autostrăzilor și drumurilor rapide în județ Starea necorespunzătoare a drumurilor existente Alimentarea cu apă din rețeaua publică a localităților rurale este scăzută sau inexistentă Rețeaua de canalizare deficitară în mediul urban și inexistentă în mediul rural Dotări social-culturale, sanitare insuficiente în mediul rural Lipsa managementului integrat al deșeurilor Funcționarea necorespunzătoare a stațiilor de tratare și epurare a apelor uzate, precum și evacuarea directă a apelor uzate</p>
<p>Potențial uman Existența unui mediu științific și universitar bine dezvoltat Nivel ridicat al gradului de calificare profesională</p>	<p>Potențial uman Slaba reprezentanță a societății civile (ONG-uri) cu activități în domeniul protecției mediului, comunității, dezvoltării generale a județului Populația îmbătrânită în zona rurală Reducerea speranței de viață Rata șomajului ridicată Educație ecologică superficială</p>
<p>Turism Potențial turistic natural și construit bogat Numeroase agenții de turism</p>	<p>Turism Serviciile oferite sunt limitate și uneori de slabă calitate Infrastructura turistică slab dezvoltată sau inexistentă în mediul rural Potențial turistic nevalorificat corespunzător Informație turistică limitată Nepăstrarea tradițiilor etnofolclorice</p>
<p>Zone protejate Numeroase zone protejate declarate</p>	<p>Zone protejate Slaba conștientizare a populației și a agenților</p>



Diversitate privind valoarea și importanța ariilor	economici privind gestionarea adecvată a ariilor protejate Zonele protejate nu sunt clar delimitate, nu sunt bornate și supravegheate curent Inexistența unei structuri de administrație a Parcului Natural Lunca Joasă a Prutului Inferior Resurse financiare și umane scăzute pentru managementul ariilor protejate și a biotopurilor
Protecția mediului Legislația de mediu armonizată cu legislația Uniunii Europene, strategii și planuri de implementare a Directivelor UE pe fiecare sector de mediu Structuri instituționale de bază și resurse umane calificate în domeniul protecției mediului Experiența în derularea proiectelor finanțate din fonduri de pre-aderare și post-aderare sau din alte surse externe Realizarea Planului Județean de Gestionare a Deșeurilor Existența unor strategii privind soluționarea problemelor de mediu	Protecția mediului Lipsa cunoștințelor sau experiență limitată privind practicile internaționale de refacere a mediului înconjurător Nivelul relativ scăzut al investițiilor în sectoarele de mediu, comparativ cu necesarul de investiții pentru conformarea cu standardele europene Insuficiența preocupare a agenților economici în ceea ce privește minimizarea, recuperarea și reutilizarea deșeurilor
OPORTUNITĂȚI	AMENINȚĂRI
<i>Utilizarea fondurilor UE</i> ca o contribuție importantă pentru îmbunătățirea standardelor de mediu. <i>Creșterea standardelor de viață și a oportunităților economice</i> prin asigurarea unor servicii publice de calitate, prin reconstrucția ecologică a siturilor poluate, prin reducerea riscurilor la dezastre naturale. Existența unor planuri de investiții pe termen lung, în condițiile dezvoltării durabile. <i>Implementarea legislației cu privire la introducerea celor mai bune tehnologii disponibile</i> în infrastructura de mediu; creșterea eficienței utilizării resurselor și a energiei. Îmbunătățirea accesului populației și agenților economici la servicii publice de apă, canalizare și termoficare. Îmbunătățirea performanțelor operatorilor de servicii publice. Dezvoltarea unei piețe viabile de reciclare a deșeurilor. <i>Dezvoltarea de parteneriate public - private</i> pentru sectorul de mediu. <i>Acces la know-how și concepte noi</i> menite să crească competitivitatea județului și atractivitatea acestuia pentru cooperări externe. <i>Dezvoltarea cooperării transfrontaliere</i> în scopul dezvoltării infrastructurii și a creșterii economice. Existența programelor de finanțare a cooperării transfrontaliere. Promovarea investițiilor de mediu în zone de risc ecologic.	<i>Riscul neadaptării</i> la condițiile de calitate impuse de UE. Capacitatea scăzută a beneficiarilor finali și a autorităților locale de a elabora proiecte și de a aplica la standardele europene. Neconformarea cu cerințele Directivelor UE pentru sectorul de apă și gestiunea deșeurilor, în condițiile unei absorbții scăzute a fondurilor europene, cauzată de procesul complex de pregătire și gestionare a proiectelor, precum și datorită co-finanțării costisitoare. <i>Ineficiența investițiilor pe termen scurt</i> și mediu pentru reducerea riscurilor de dezastre naturale. <i>Dificultăți în susținerea costurilor de investiție</i> a proiectelor în domeniul infrastructurii de mediu, în special de către comunitățile mici și medii. <i>Costuri ridicate pentru conformarea cu standardele europene privind optimizarea tehnologiilor și folosirea BAT</i> pentru agenții economici. <i>Instabilitatea legislației</i> cu impact asupra mediului. <i>Întârzierea modernizării</i> sau a dezvoltării infrastructurii de circulație. Nivelul scăzut al cooperărilor antreprenoriale transfrontaliere, datorită lipsei cunoștințelor reciproce despre piață și a fluxului redus de informații

1.5. Identificarea și evaluarea problemelor/aspectelor de mediu

Pentru identificarea și evaluarea problemelor de mediu au fost folosite următoarele surse: raportul anual privind starea mediului, legislația în vigoare, strategii, planuri de implementare a Directivelor Europene, consultarea comunității, etc. La identificarea problemelor de mediu s-au avut în vedere: problemele de mediu existente care au fost generate de activități trecute, probleme generate de activități prezente, probleme potențiale, generate de activități viitoare.

Problemele viitoare cu care s-ar putea confrunta comunitățile din județ au fost identificate prin luarea în considerare a prevederilor planurilor de dezvoltare economică și socială elaborate la nivelul localităților, al județului și al regiunii.



1.6. Ierarhizarea și prioritizarea problemelor de mediu			
Cod problema	Problema de mediu	Scor ierarhizare	Scor prioritizare
PM-01	MANAGEMENTUL DEȘEURILOR	31.25	134.00
PM 01-01	Gestionarea necorespunzătoare a deșeurilor municipale în mediul urban și rural, precum și a deșeurilor din construcții și demolări la nivelul județului Galați	39	156
PM 01-02	Lipsa unui sistem eficient de colectare separată a deșeurilor	29	116
PM 01-03	Gestionarea necorespunzătoare a deșeurilor industriale, în special a deșeurilor periculoase	36	180
PM 01-04	Gestionarea necorespunzătoare a deșeurilor din agricultură, silvicultură și pescuit	21	84
PM 02	POLUAREA APELOR DE SUPRAFAȚĂ	30.33	131.00
PM 02-01	Poluarea apelor de suprafață cauzată de evacuarea apelor uzate menajere neepurate sau epurate insuficient în aglomerări umane cu peste 2000 l.e.	33	132
PM 02-02	Poluarea apelor de suprafață cu ape uzate insuficient epurate rezultate de la stațiile de epurare industriale	29	116
PM 02-03	Poluarea apelor de suprafață datorată lipsei/insuficienței preepurării a apelor uzate de la spitale	29	145
PM 03	CALITATEA ȘI CANTITATEA NECORESPUNZĂTOARE A APEI POTABILE	22.00	95.00
PM 03-01	Insuficiența sub aspect cantitativ și calitativ a asigurării apei potabile în mediul urban	25	100
PM 03-02	Deficiențe ale sistemului de monitorizare a calității apei potabile din surse publice	21	105
PM 03-03	Lipsa sistemelor centralizate de alimentare cu apă potabilă în unele localități rurale	20	80
PM 04	PERICOLE GENERATE DE ACCIDENTE MAJORE, FENOMENE NATURALE ȘI ANTROPICE	26.55	106.66
PM 04-01	Existența riscului de inundație a localităților riverane BH Dunăre, BH Prut Inferior, BH Siret Inferior	33	132
PM 04-02	Existența zonelor expuse riscului de eroziune și alunecări de teren, în Galați, Băleni, Brăhășești, Cerțești, Corni, Cosmești, Cuca, Gohor, Nicorești, Pechea, Slobozia conachi, Smârdan, Țepu, Valea Mărului precum și localitățile Berești, Berești-Meria, Bălășești, Cavadinești, Suceveni, Vânători	25	100
PM 04-03	Management administrativ defectuos datorat lipsei de coordonare la nivel administrativ pentru fiecare localitate	29	145
PM 04-04	Poluarea transfrontieră	24	96
PM 04-05	Starea precară a digurilor de apărare aferente lacului Brateș, inclusiv a zonei de protecție limitrofă acestuia	25	75
PM 04-06	Poluarea mediului datorată activităților industriale cu impact major asupra mediului înconjurător	36	144
PM 04-07	Întreținerea necorespunzătoare a lucrărilor de îmbunătățiri funciare	25	100
PM 04-08	Fenomenul de tasare a solului caracteristic municipiului Galați	21	84
PM 04-09	Eroziunea accentuată a solului	21	84
PM-05	POLUAREA ATMOSFEREI ȘI COMBATERICA FENOMENULUI DE SCHIMBĂRI CLIMATICE	28.40	127.60
PM 05-01	Poluarea aerului în județul Galați cu dioxid de azot și oxizi de azot, dioxid de sulf, pulberi în suspensie (PM10 PM2,5), monoxid de carbon, benzen, nichel, plumb, arsen, cadmiu	36	144



PM 05-02	Poluarea aerului datorată utilizării combustibililor fosili lichizi și solizi în sistemele de încălzire	36	144
PM 05-03	Poluarea atmosferei generată de emisiile de poluanți produși de sursele staționare ale instalațiilor industriale	22	110
PM 05-04	Poluarea aerului indusă de traficul rutier	26	130
PM 05-05	Poluarea atmosferei cu substanțe acidifiante și precursori ai ozonului rezultați din agricultură, respectiv managementul deșeurilor din zootehnie și cultivarea plantelor și terenurile agricole	22	110
PM-06	STAREA DE SĂNĂTATE A POPULAȚIEI	24.00	72.00
PM 06-01	Absența datelor privind cuantificarea efectelor poluării factorilor de mediu asupra populației	24	72
PM 06-02	Impactul negativ asupra sănătății populației rurale (în special asupra categoriei de vârstă 0-1 ani) cauzat de consumul apelor poluate cu nitrați/nitriți (apa din fântâni)	24	72
PM-07	POLUAREA SOLULUI ȘI A APELOR SUBTERANE	26.00	116.60
PM 07-01	Poluarea solului și a apelor subterane în zona depozitelor de deșeurii industriale(Halda de zgură SC ARCELORMITTAL SA)	24	72
PM 07-02	Poluarea solului datorită activității de extracție a țițeiului și a altor activități industriale	24	72
PM 07-03	Scăderea potențialului productiv al terenului datorită secetei, a proceselor de acidifiere, sărăcire în substanțe nutritive și datorită posibilităților reduse de efectuare a lucrărilor de îmbunătățiri funciare de către actualii proprietari	24	120
PM 07-04	Poluarea apelor subterane cu nitrați din agricultură	29	174
PM 07-05	Poluarea solului și a apelor subterane cauzată de gestionarea necorespunzătoare a deșeurilor animaliere	29	145
PM-08	URBANIZAREA MEDIULUI	23.00	114.00
PM 08-01	Spații verzi insuficiente în zonele urbane din județul Galați, lipsa unor spații de joacă pentru copii și lipsa zonelor de recreere adecvate pentru populație	32	160
PM 08-02	Insuficiența perdelelor de protecție în zonele industrializate	29	145
PM 08-03	Insuficiența spațiilor de parcare	25	125
PM 08-04	Nivelul zgomotului ambiental și a vibrațiilor	17	68
PM 08-05	Presiunea construcțiilor asupra peisajelor și a spațiilor verzi	12	72
PM-09	DEGRADAREA MEDIULUI NATURAL ȘI ANTROPIC	27.50	126.50
PM 09-01	Degradarea vegetației forestiere din afara fondului forestier	24	120
PM 09-02	Degradarea mediului natural din cauza gradului redus de împăduriri	33	165
PM 09-03	Afectarea mediului natural (inclusiv arii naturale protejate) ca urmare a agresiunii de tip antropic (practicarea turismului necontrolat, braconaj, pășunat, pescuit, urbanizare, activități agricole, defrișări, exploatare de agregate minerale, etc.)	31	155
PM 09-04	Braconajul speciilor de interes cinegetic din fauna sălbatică și recoltarea ilegală a speciilor din flora spontană	22	66
PM-10	DEZVOLTARE DURABILĂ, EDUCAȚIE ECOLOGICĂ ȘI INFORMAREA COMUNITĂȚII	21.33	92.00
PM 10-01	Educația ecologică deficitară la toate nivelele	24	96
PM 10-02	Gradul redus de implicare a publicului în procesul de luare a deciziilor privind proiectele cu impact asupra mediului	20	100
PM 10-03	Absența voluntariatului de mediu	20	80



PM-11	DEGRADAREA MEDIULUI DATORATĂ TURISMULUI ȘI AGREMENTULUI	20.00	94.00
PM 11-01	Lipsa managementului adecvat și eficient al zonelor turistice și de agrement	28	140
PM 11-02	Promovarea redusă a turismului ecologic și agroturismului, managementul defectuos în exploatarea potențialului turistic al județului, practicarea în general a unui turism neorganizat	12	48
PM-12	ÎNTĂRIREA CAPACITĂȚII AUTORITĂȚII ADMINISTRAȚIEI PUBLICE PENTRU MANAGEMENTUL PROBLEMELOR DE MEDIU	21.00	84.00
PM 12-01	Comunicare și cooperare deficitară între instituțiile publice cu atribuții de coordonare și control în domeniul protecției mediului, administrația publică și agenții economici	23	92
PM 12-02	Capacitate instituțională insuficientă pentru implementarea acquis-ului comunitar de mediu	19	76
PM-13	POLUAREA MEDIULUI DATORATĂ ACTIVITĂȚILOR DIN TRANSPORT	21.50	98.00
PM 13-01	Întreținerea necorespunzătoare a rețelelor de transport	24	120
PM 13-02	Promovarea sistemelor alternative de transport și utilizarea insuficientă a modalităților de transport ecologic	19	76

1.7. Redefinirea obiectivelor strategice, redefinirea țintelor, revizuirea indicatorilor

Au fost corelate cu obiectivele naționale și regionale de mediu pentru perioada 2016-2022.

Cap. 2. APROBĂRI OBȚINUTE PRIVIND ELABORAREA, ACTUALIZAREA P.L.A.M.

Cea mai importantă etapă în procesul de planificare de mediu o constituie aprobarea oficială a documentului PLAM, drept pentru care acesta a fost înaintat către Consiliul Județean Galați . PLAM Galați 2018-2022 a fost aprobat prin HCJ Galati nr. 256/29.11.2018.

Cap.3. RAPORTUL ANUAL DE EVALUARE A REZULTATELOR IMPLEMENTĂRII P.L.A.M.

Ținând seama de principiile generale de protecție a mediului, de starea factorilor de mediu și de condițiile specifice din județul nostru, la baza stabilirii obiectivelor privind acțiunile ce trebuie întreprinse pentru protejarea și îmbunătățirea calității mediului stau următoarele deziderate:

- menținerea și îmbunătățirea potențialului resurselor naturale,
- apărarea împotriva calamităților naturale și a accidentelor,
- raportul maxim beneficiu/cost,
- respectarea prevederilor Convențiilor și Programelor internaționale privind protecția mediului,
- procesul continuu de aliniere la standardele Uniunii Europene.

Obiectivul major în domeniul protecției mediului îl constituie îmbunătățirea calității vieții prin asigurarea unui mediu curat, care să contribuie la creșterea nivelului de viață al populației, la îmbunătățirea stării de sănătate al acesteia, la conservarea și ameliorarea stării patrimoniului natural de care județul Galați beneficiază.

Obiectivele strategice din domeniul protecției mediului sunt reprezentate de:

- conservarea, protecția și îmbunătățirea calității mediului,
- protecția sănătății umane,
- utilizarea durabilă a resurselor naturale.

Obiectivele prioritare

- dezvoltarea infrastructurii edilitare și managementul durabil al resurselor de apă,
- îmbunătățirea mediului ambiental prin asigurarea calității aerului la nivelul standardelor internaționale, realizarea obiectivelor privind schimbările climatice, controlul poluării industriale și managementul riscului, managementul zgomotului ambiental,
- îmbunătățirea gradului de utilizare a resurselor naturale prin dezvoltarea sistemelor de management al deșeurilor și gestiunea substanțelor chimice periculoase,
- conservarea diversității biologice, asigurarea utilizării durabile a habitatelor naturale, a speciilor de floră și faună sălbatică și reconstrucția ecologică a sistemelor deteriorate,

Categoriile de probleme de mediu identificate la nivelul județului Galați



AGENȚIA PENTRU PROTECȚIA MEDIULUI GALAȚI

Strada Regiment 11 Siret, nr. 2, Galați, jud. Galați, Cod 800322

E-mail: office@apmgl.anpm.ro; Tel. 0236.460.049; Fax 0236.471.009

- numărul problemelor specifice de mediu identificate a fost de 49, repartizate în 13 categorii de probleme de mediu:

Nr. crt.	Categoriile de probleme de mediu	Total număr acțiuni / Componența
1.	Managementul deșeurilor	30/16 realizate, 9 în curs de realizare, 5 nerealizate
2.	Poluarea apelor de suprafață	14/3 realizate, 11 în curs de realizare
3.	Calitatea și cantitatea necorespunzătoare a apei potabile	25/4 realizate, 21 în curs de realizare
4.	Pericole generate de accidente majore, fenomene naturale și antropice	34/7 realizate, 13 în curs de realizare, 14 nerealizate
5.	Poluarea atmosferei și combaterea fenomenului de schimbări climatice	23/15 realizate, 7 în curs de realizare, 1 nerealizate,
6.	Starea de sănătate a populației	5/5 realizate
7.	Poluarea solului și a apelor subterane	12/4 realizate, 6 în curs, 2 nerealizate
8.	Urbanizarea mediului	28/ 8 realizate, 7 în curs,13 nerealizate
9.	Degradarea mediului natural și antropic	31/19 realizate, 4 în curs de realizare, 8 nerealizate
10.	Dezvoltare durabilă, educație ecologică și informarea comunității	6/6 realizate
11.	Degradarea mediului datorată turismului și agrementului	9/3 realizate, 4 în curs de realizare, 2 nerealizate
12.	Întărirea capacității autorității administrației publice pentru managementul problemelor de mediu	5/5 realizate
13.	Poluarea mediului datorată activităților din transport	13/1 realizat, 12 în curs de realizare

3.1. Concluzii la realizarea acțiunilor scadente în 2020

Din totalul de 231 acțiuni al căror termen scadent este 2021, inclusiv acțiunile permanente, au fost realizate 96 de acțiuni (41,56 %), sunt în curs de realizare 90 acțiuni(38,97%),45 nerealizate(19,5%).

repartitia actiunilor scadente 2021

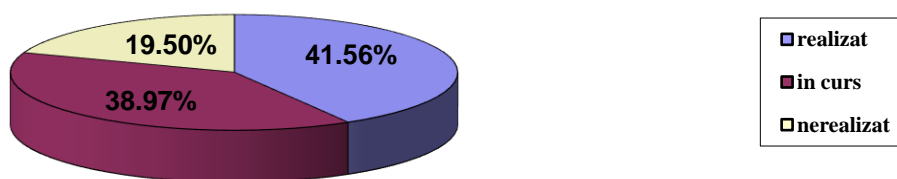

3.2. Concluzii la realizarea acțiunilor scadente după 2021

Din totalul de 4 acțiuni al căror termen scadent este după 2021, sunt în curs de realizare 4 acțiuni(100%).



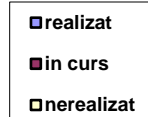
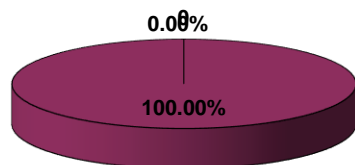

3.3. Concluzii la realizarea acțiunilor total PLAM

Au fost realizate 96 acțiuni, reprezentând 40,85% din totalul de 235 acțiuni identificate, sunt în curs de realizare 94 acțiuni, reprezentând 40 %, nerealizate 45 acțiuni reprezentând 19,14%.

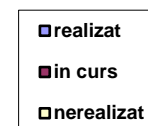
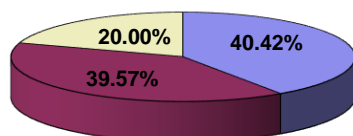

3.4. Evaluarea rezultatelor implementării PLAM

Stadiul de realizare al acțiunilor, pe **categoria de probleme** identificate la nivelul județului Galați, se prezintă ast

1. MANAGEMENTUL DEȘEURILOR

În cadrul acestei categorii de probleme s-au identificat **4 probleme specifice**, pentru rezolvarea cărora a fost propus un număr de **30 acțiuni**.

Cantitativ, dintre acțiunile permanente și cele cu termen scadent anul 2020, au fost realizate 16, în curs de realizare 9, nerealizate 5.

Din punct de vedere calitativ (eficacitate), au fost atinse următoarele obiective specifice:

- realizarea unui sistem de colectare, transport și eliminare a deșeurilor periculoase,
- valorificarea și reciclarea ambalajelor și deșeurilor de ambalaje,
- îmbunătățirea gestiunii uleiurilor uzate, anvelopelor uzate, echipamente cu conținut de PCB, baterii și acumulatori,
- realizarea unui sistem de colectare, transport și valorificare a deșeurilor medicale.

2. POLUAREA APELOR DE SUPRAFAȚĂ

S-au identificat **4 probleme specifice**, pentru rezolvarea cărora a fost propus un număr de **14 acțiuni**, **11 acțiuni** fiind în curs de realizare. **3 acțiuni permanente** au fost realizate.

Calitativ (eficacitate), au fost atinse obiectivele specifice propuse pentru monitorizarea calității apelor uzate de la spitale.

3. CALITATEA ȘI CANTITATEA NECORESPUNZĂTOARE A APEI POTABILE

În cadrul acestei categorii de probleme s-au identificat **3 probleme specifice**, pentru rezolvarea cărora a fost propus un număr de **25 acțiuni**. Au fost realizate **4 acțiuni permanente** cu termen scadent anul 2020, **21 de acțiuni** fiind în curs de implementare.

Conformarea cu termenele stabilite în Planul de Implementare al Directivei privind calitatea apei destinate consumului uman se va realiza odată cu atingerea obiectivului specific de reabilitare și dezvoltare a infrastructurii existente de alimentare cu apă în mediul rural existând în derulare proiecte



cu fonduri europene.

4. PERICOLE GENERATE DE ACCIDENTE MAJORE, FENOMENE NATURALE ȘI ANTROPICE

S-au identificat **9 probleme specifice**, pentru rezolvarea cărora a fost propus un număr de **34 acțiuni**. *7 acțiuni permanente au fost realizate, 13 sunt în curs de realizare și 14 nerealizate.*

Au fost întocmite proiectele tehnice în vederea stabilirii soluțiilor de realizare a lucrărilor de apărare înundații în b.h. Berheci, b.h. Chineja, între Berești și Băneasa, supraînălțare dig mal stâng pe r. Chineja, pe sectorul Șivița-Vânători, lucrări de apărare de mal r. Bârlad, acumulare nepermanentă pe r. Tecucel, apărare mal r. Prut în Frumușița, apărare mal r. Prut în localitatea Frumușița, apărare mal r. Prut la Giurgiulești, apărare mal râu Prut în dreptul localităților Vlădești și Măstăcani, regularizare râu Tecucel, regularizare râu Corozel, continuarea lucrărilor de apărare a malului stâng al r. Siret în localitățile Movileni, Liești, Fundeni și Salcia.

5. POLUAREA ATMOSFEREI ȘI COMBATEREA FENOMENULUI DE SCHIMBĂRI CLIMATICE

S-au identificat **5 probleme specifice**, pentru rezolvarea cărora a fost propus un număr de **23 acțiuni**. *Dintre acțiunile scadente în perioada monitorizată sunt realizate 15, 7 în curs de realizare și 1 nerealizate.*

6. STAREA DE SĂNĂTATE A POPULAȚIEI

S-au identificat **2 probleme specifice**, pentru rezolvarea cărora a fost propus un număr de **5 acțiuni**, *toate 5 sunt realizate.*

7. POLUAREA SOLULUI ȘI A APELOR SUBTERANE

S-au identificat **5 probleme specifice**, pentru rezolvarea cărora a fost propus un număr de **12 acțiuni**, *dintre care 6 acțiuni cu termene scadente în perioada monitorizată: 4 realizate, 6 în curs de realizare, 2 nerealizate.*

Recuperarea fierului vechi – care se află depozitat în zgură sub formă de scoarțe de fontă și oțel, lentile de fontă și oțel – de pe amplasamentul Haldei de Zgură a ArcelorMittal este efectuată de 2 societăți: SC PHONIX SLAG SRL și SC GRAND SMITHY WORKS INTERNATIONAL SRL.

8. URBANIZAREA MEDIULUI

S-au identificat **5 probleme specifice**, pentru rezolvarea cărora a fost propus un număr de **28 acțiuni**: *8 realizate, 13 nerealizate, 7 în curs de realizare.*

9. DEGRADAREA MEDIULUI NATURAL ȘI ANTROPIC

S-au identificat **4 probleme specifice**, pentru rezolvarea cărora a fost propus un număr de **31 acțiuni**: *19 realizate, 4 în curs de realizare, 8 nerealizate.*

Potrivit OUG nr. 75/2018, pentru modificarea și completarea unor acte normative în domeniul protecției mediului și al regimului străinilor, atribuțiile custozilor au fost preluate de către Agenția Națională pentru Arie Naturale Protejate.

10. DEZVOLTARE DURABILĂ, EDUCAȚIE ECOLOGICĂ ȘI INFORMAREA COMUNITĂȚII

S-au identificat **3 probleme specifice**, pentru rezolvarea cărora a fost propus un număr de **6 acțiuni**, *toate cu termen permanent. Au fost realizate 6 acțiuni.*

Crearea cadrului și a instrumentelor de informare publică de mediu și de popularizare a legislației de mediu s-a realizat prin comunicate de presă, publicarea de articole scrise de personalul agenției, apariția de articole în presa locală.

11. DEGRADAREA MEDIULUI DATORATĂ TURISMULUI ȘI AGREMENTULUI

S-au identificat **2 probleme specifice**, pentru rezolvarea cărora a fost propus un număr de **9 acțiuni**, **2**



AGENȚIA PENTRU PROTECȚIA MEDIULUI GALAȚI

Strada Regiment 11 Siret, nr. 2, Galați, jud. Galați, Cod 800322

E-mail: office@apmgl.anpm.ro; Tel. 0236.460.049; Fax 0236.471.009

cu termen permanent. Au fost realizate 3 acțiuni, în curs de realizare 4 acțiuni și nerealizate 2.

12. ÎNTĂRIREA CAPACITĂȚII AUTORITĂȚILOR ADMINISTRAȚIEI PUBLICE PENTRU MANAGEMENTUL PROBLEMELOR DE MEDIU

S-au identificat 2 probleme specifice, pentru rezolvarea cărora a fost propus un număr de 5 acțiuni, 5 cu termene scadente în perioada monitorizată. Au fost realizate 5.

Cooperarea între instituțiile publice și agenții economici, în vederea rezolvării problemelor de mediu și aplicarea corectă a legislației specifice s-a concretizat prin organizarea întâlnirilor bilaterale între autoritățile de mediu și reprezentanți ai mediului de afaceri.

Promovarea integrării specialiștilor în circuitul (inter)național profesional s-a realizat prin participarea la proiecte, seminarii, conferințe.

13. POLUAREA MEDIULUI DATORATĂ ACTIVITĂȚILOR DIN TRANSPORT

S-au identificat 2 probleme specifice, pentru rezolvarea cărora a fost propus un număr de 13 acțiuni, din care 12 în curs de realizare, 1 realizată.

Repartiția acțiunilor cu termen scadent 2021 (inclusiv permanente) în funcție de categoriile de probleme

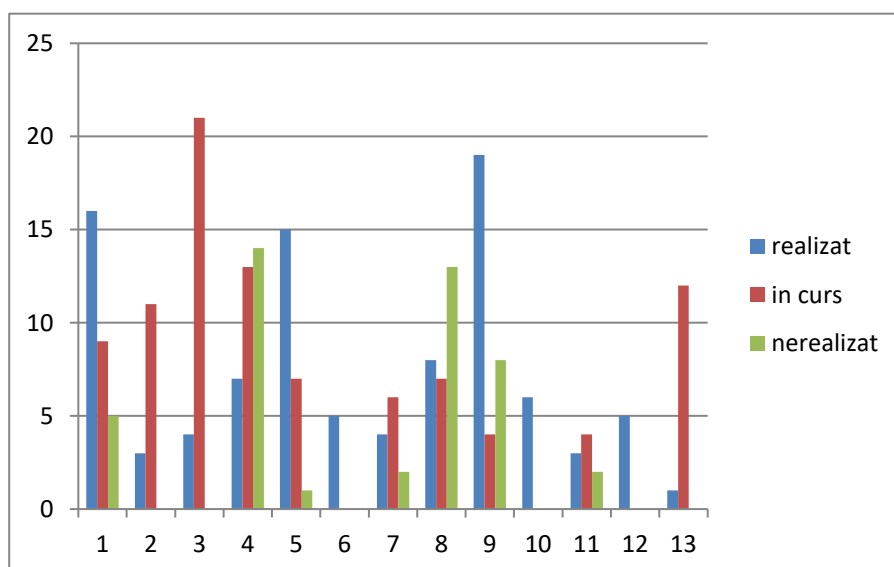

Cap. 4. STADIUL DE REALIZARE AL OBIECTIVELOR/AȚIUNILOR INCLUSE ÎN P.L.A.M.

Termen de realizare	Număr acțiuni realizate	Număr acțiuni realizate în avans	Număr acțiuni în curs de realizare	Număr acțiuni nerealizate	Număr acțiuni amânate	Număr acțiuni anulate	Total acțiuni
Permanente	86	0	8	5	0	0	99
≤ 2021	10	0	82	40	0	0	132
> 2021	0	0	4	0	0	0	4
Total	96	0	94	45	0	0	235

Cap. 5. DEMERSURILE ÎNTREPRINSE PENTRU ÎMBUNĂTĂȚIREA COLABORĂRII CU AUTORITĂȚILE LOCALE ȘI CU ALTE INSTITUȚII IMPLICATE ÎN PROCESUL DE PLANIFICARE DE MEDIU

În vederea realizării ierarhizării și prioritizării problemelor de mediu au fost solicitate propuneri și observații de la toate instituțiile implicate în procesul PLAM. Observațiile primite au fost analizate și au fost introduse în draft-ul PLAM revizuit.

Cap. 6. OPORTUNITĂȚILE/DIFICULTĂȚILE ÎNTÂMPINATE ÎN DESFĂȘURAREA ACTIVITĂȚII DE PLANIFICARE DE MEDIU

Oportunități:

- existența documentelor strategice la nivel local, județean, regional și național.
- colaborarea între instituțiile care au atribuții în problemele de mediu la nivelul județului Galați.

Dificultăți:

- modificarea persoanelor nominalizate în Comitetul de Coordonare și în Grupul de lucru al PLAM,
- dificultăți în colectarea datelor în procesul de monitorizare a implementării PLAM,
- lipsa bazei legale pentru aprobarea PLAM;
- modificări semnificative ale legislației în domeniu. (de ex. OUG nr. 75/2018 care modifică atribuțiile în cazul custodiei/administrării ariilor protejate).

Cap. 7. ACTIVITĂȚI REALIZATE ÎN PERIOADA SEMESTRULUI II 2021 PENTRU DISEMINAREA INFORMAȚIEI PRIVIND P.L.A.M.

APM Galați a postat informațiile referitoare la stadiul implementării PLAM pe site-ul agenției. Începând cu semestrul I 2013 au fost introduse în SIM informațiile privind PLAM revizuit și monitorizarea PLAM.

Au fost publicate articole în presa locală; au fost intensificate activitățile de educație ecologică ca urmare a încheierii de parteneriate de colaborare cu instituțiile de învățământ din județul Galați și continuarea colaborării cu ONG-uri de mediu din Galați.

Cap. 8. STADIUL IMPLEMENTĂRII AGENDEI LOCALE 21

8.1. Stadiul implementării proiectelor incluse în Agenda Locală 21

Municipiul Galați a făcut parte, împreună cu alte 9 municipii din România (Iași, Râmnicu - Vâlcea, Giurgiu, Târgu Mureș, Ploiești), din grupa orașelor pilot selecționate de Centrul Național pentru Dezvoltare Durabilă București, Programul Națiunilor Unite pentru Dezvoltare și Academia Română, pentru implementarea Agendei 21 Locale, în cadrul unui proiect cu o durată de 3 ani, începând cu anul 2002.

Nr. crt.	Denumirea proiectului/ Beneficiar	Localizare	Domeniul de mediu	Stadiul de realizare	Sursele de finanțare	Observații
1.	Studiu de soluție pentru Stația de	municipiul Galați	managementul deșeurilor	nerealizat	Guverul Spaniei	Durata proiectului-1 an



	selecție și prelucrare a deșeurilor menajere					
2	Realizarea unei gestiuni integrate a deșeurilor urbane-instalație de selecție, prelucrare deșeuri menajere	municipiul Galați	management ul deșeurilor	realizat	ISPA-75% Consiliul local-25%	Durata proiectului-3 ani
3	Modernizarea gropii de gunoi a orașului-groapa ecologică	municipiul Galați	management ul deșeurilor	realizat	Primăria Galați Programe externe	Durata proiectului-8 ani
4	Crearea unui Centru Independent Regional de Controlul Calității Mediului cu rol de monitorizare și de formare și perfecționare a specialiștilor în domeniu	județul Galați	monitorizarea și management ul mediului	nerealizat	30.000 euro Primăria Galați Alte surse	Durata proiectului-2 ani
5	Determinarea surselor principale de poluare industrială și a costurilor aducerii lor la normele europene- Identificarea instalațiilor IPPC din municipiu. Fixarea BAT necesare	județul Galați	monitorizarea și management ul mediului	nerealizat	Primăria Galați 50% Alte surse	Durata proiectului-4 ani
6	Utilizarea inteligenței artificiale pentru determinarea efectului toxic al poluanților asupra sănătății populației	municipiul Galați	sănătatea populației	nerealizat	20.000 euro Primăria Galați Alte surse	Durata proiectului-3 ani



7	Tratamentul solurilor poluate. Curs internațional de formare profesională	municipiul Galați	sol	nerealizat	Primăria Galați Alte surse	Durata proiectului-3 ani
---	--	-------------------	-----	------------	-------------------------------	--------------------------

Cap. 9. ANEXA 1 – Stadiul proiectelor incluse în Portofoliul de proiecte al Planului Național de Acțiune pentru Protecția Mediului

**ȘEF SERVICIU CFM
Fica Boldea**

Întocmit,
Gina RADU
Serviciul Calitatea Factorilor de Mediu

e-mail: gina.radu@apmgl.anpm.ro, telefon 0236460049, interior 107

