



# S.C. "EURO PROIECT" S.R.L.

CUI: 6189279; Reg. Com.: J39/738/1994; Cont: RO61 RNCB 0267 0364 3616 0001 B.C.R. Focșani; RO04 TREZ 6915 069X XX00 0457 Trezoreria Focșani  
Str. Timotei Cipariu Nr. 2A, Ap. 2, 620004-Focșani, România; Tel/Fax: 0237.237.315; 0722.392.870; E-mail: euroobsro@yahoo.com



## MEMORIU TEHNIC

### PENTRU EMITEREA ACORDULUI DE MEDIU

Prezentul memoriu s-a întocmit în conformitate cu Normativul de conținut aprobat cu Legea 292/2018 (Anexa 5E) privind evaluarea impactului asupra mediului

#### 1. DENUMIREA OBIECTIVULUI DE INVESTIȚIE:

- REABILITARE STRAZI, COMUNA GOLESTI, JUDETUL VRANCEA”

#### 2. TITULARUL INVESTITIEI:

- COMUNA GOLESTI
- Telefon: 0237.212.989 / 0337.401.638
- Fax: 0237. 212.989
- E-mail: comunagolesti@yahoo.com
- Persoana de contact: primar - ZAR ALEXANDRU

### **3. DESCRIEREA PROIECTULUI**

#### **3.1. REZUMATUL LUCRARILOR**

Obiectul acestei documentații îl reprezintă realizarea unor suprastructuri corespunzătoare străzilor supuse studiului care sa asigure accesul la locuinte si servicii curente sau ocazionale, din zonele cu trafic redus.

Străzile propuse pentru studiu, fac parte din trama stradala a comunei Golești, având o lungime totală de 1905,00 m, astfel:

##### **SAT GOLESTI**

**Str. Aurel Vlaicu** prezintă următoarele caracteristici:

- lungime strada – 510,00 m;
- partea carosabila– latime 5,50 m;
- acostamente - latime 2 x 0,75 m.

**Str. Brumei** prezintă următoarele caracteristici:

- lungime strada – 340,00 m;
- partea carosabila– latime 5,00 m;
- acostamente - latime 2 x 0,50 m.

**Str. Trandafiri** prezintă următoarele caracteristici:

- lungime strada – 335,00 m;
- partea carosabila– latime 5,00 m;
- acostamente - latime 2 x 0,50 m.

##### **SAT CERDAC**

**Str. Garlei** prezintă următoarele caracteristici:

- lungime strada – 720,00 m;
- partea carosabila– latime 5,50 m;
- acostamente - latime 2 x 0,75 m.

Ca soluție pentru realizarea obiectivului de investiție, se recomanda următoarele lucrări:

- lucrări de terasamente;
- lucrări de asigurare colectare ape pluviale;
- lucrări de amenajare podete acces proprietati;
- lucrări de ranforsare carosabil;
- amenajare trotuare si pista biciclete (strada Garlei);
- lucrari de siguranta circulatiei.

#### **3.2. JUSTIFICAREA NECESITĂȚII PROIECTULUI**

Colectivitățile rurale din România se confruntă cu probleme economice și sociale majore, cu o dinamică redusă a dezvoltării economiei rurale și în consecință, cu o dinamică scăzută a dezvoltării umane.

Starea de degradare a drumurilor si lipsa amenajărilor au ca rezultat disconfort accentuat in trafic si duc la solicitări dinamice majore si cheltuieli suplimentare la întreținerea autovehiculelor participante la trafic.

Prin modernizarea străzilor se realizează o cale de comunicație care să satisfacă nevoile actuale și de perspectivă ale utilizatorilor, reducerea costurilor de transport, creșterea siguranței circulației, cu un impact benefic asupra mediului.

Prin executarea acestui obiectiv de investiții se vor înregistra o serie de efecte benefice, precum:

- modernizarea infrastructurii rutiere;
- îmbunătățirea acceselor la proprietăți;

-diminuarea surselor de poluare întrucât vor fi asigurate măsuri de protecție a mediului (reducerea prafului, noxelor și poluării fonice);

-accesul mai rapid al mijloacelor de intervenție în caz de urgență.

Dezvoltarea și modernizarea infrastructurii rurale este o premisă importantă a creșterii dinamicii de dezvoltare umană în mediul rural românesc.

### **3.3. VALOAREA INVESTITIEI**

Conform temei de proiectare se propune modernizarea unor strazi într-o soluție modernă, investiție ce are o valoare de **3.487.546,32 lei**(fara TVA).

### **3.4. PERIOADA DE IMPLEMENTARE PROPUȘA**

Durata de implementare a proiectului este de 12 luni.

### **3.5. PLANȘE REPREZENTAND LIMITELE AMPLASAMENTULUI**

Planșele au fost anexate. Nu este necesară folosirea temporară a terenului lucrarea executându-se pe amplasamentul actual al străzilor, pe teritoriul administrativ al comunei Golești.

### **3.6. FORMELE FIZICE ALE PROIECTULUI**

#### **3.6.1. ELEMENTELE SPECIFICE CARACTERISTICE PROIECTULUI**

##### **3.6.1.1. PROFILUL ȘI CAPACITĂȚILE DE PRODUCȚIE**

Principalele caracteristici ale lucrării sunt :

■ lungimea totală a străzii analizate este de:	1,905 km
■ lățime carosabil variabilă:	5,50 (5,00) m
■ acostamente variabile:	2 x 0,75 (0,50) m

##### **3.6.1.2. DESCRIEREA INSTALAȚIEI ȘI A FLUXURILOR TEHNOLOGICE**

Documentația de față cuprinde totalitatea lucrărilor necesare pentru aducerea străzilor la un nivel optim de funcționalitate și exploatare, asigurarea unei circulații rutiere în condiții de securitate și confort.

###### **3.6.1.2.1. Traseul în plan**

Traseul strazilor în plan este proiectat pe traseul strazilor existente și nu sunt afectate suprafețe de teren din proprietate privată sau de stat, având o lungime totală de 1905,00 m.

Elementele geometrice în plan sunt stabilite în conformitate cu STAS 863/85 pentru viteza de proiectare de 40 km/h.

###### **3.6.1.2.2. Profilul în lung**

Profilul longitudinal al drumurilor se menține ca elemente geometrice, linia roșie urmărind axul traseului existent.

Aliniamentele axului drumurilor se racordează între ele prin curbe în arc de cerc și raze având mărimile înscrise în proiect.

###### **3.6.1.2.3. Profilul transversal tip**

În concordanță cu normele tehnice actuale și ținând cont de clasa tehnică în care se încadrează, strazile studiate au lățimea părții carosabile variabilă cuprinsă între 5,50 m și 4,00 m, încadrate de acostamente de 0,75 m și 0,50 m conf. ORD. M.T. nr. 45/1998.

Lățimea platformei variabilă între 7,00 - 5,00 m și este încadrată de șanțuri, sau rigole carosabile amplasate de o parte sau de alta a drumului.

Panta transversală va fi de 2,5% pentru asigurarea scurgerii apelor.

Pe strada Garlei se vor executa suplimentar trotuare și o pista de biciclete conform profilului tip.

#### **3.6.1.2.4. Amenajarea sistemului rutier proiectat**

Pentru pregătirea zonei pe care se vor executa lucrările de reabilitare, sunt necesare următoarele categorii de lucrări:

##### **Lucrări pregătitoare**

- lucrări de terasamente pentru realizare trotuare și pista de biciclete;
- demolare podețe existente necorespunzătoare.

#### **B. Amenajarea sistemului rutier proiectat**

După realizarea lucrărilor pregătitoare corespunzătoare, se vor executa următoarele lucrări:

❖ pe strada Garlei:

- strat de egalizare din beton asfaltic BAPC16, în grosime de 2 cm;
- strat de uzura din beton asfaltic BAPC16, în grosime de 4 cm.

#### **3.6.1.2.5. Amenajare acostamente**

Acostamentele au lățimea de 0,75 - 0,50 m, fiind fie consolidate cu beton în grosime de 10 cm.

#### **3.6.1.2.6. Amenajare trotuare (pe strada Garlei)**

Trotuarele sunt realizate la gabaritul standard minimal prevăzut de STAS 10144/2-79 și STAS 10144/3-91, având în profil transversal o lățime de 1,00 m, încadrate de borduri mici prefabricate 10 x 15 cm, pe fundație din beton de 10 x 20 cm.

Sistemul rutier adoptat pentru trotuare noi este compus din:

- fundație din balast, grosime 20 cm;
- nisip pentru pozare pavele, grosime 5 cm după pilonare;
- pavaj din pavele, grosime 6 cm.

#### **3.6.1.2.7. Amenajare pistă biciclete (pe strada Garlei)**

Pista de ciclști se va realiza conf. STAS 10144/2-91 pentru 2 benzi în ambele sensuri de circulație având o lățime de 2,00 m. Aceasta va fi adiacentă trotuarului (pe o parte a strazii) despărțită de platforma strazii printr-un spațiu verde cu latime variabilă și rigola carosabilă.

Sistemul rutier adoptat pentru pista de ciclști este compus din :

- fundație din balast de râu cu grosimea 30 cm;
- mixtură asfaltică AB31,5 în grosime de 6 cm;
- strat de uzură din beton asfaltic BA8 în grosime de 4 cm.

Încadrarea îmbrăcăminților se va realiza cu borduri mici prefabricate 10 x 15 cm, pe fundație din beton de 10 x 20 cm.

#### **3.6.1.2.8. Scurgerea apelor**

Pentru asigurarea colectării și evacuării apelor pluviale de pe platforma strazilor se realizează santuri betonate și rigole carosabile de o parte sau de alta a strazilor, continuitatea scurgerii apelor fiind asigurată prin podețele de acces la proprietățile din zona strazilor studiate.

#### **3.6.1.2.9. Amenajare podețe**

Sunt propuse lucrări de gazonare a spațiului verde ce delimitează trotuarele sau pista de biciclete de platforma strazii.

#### **3.6.1.2.10. Amenajare zone verzi**

Spatiile cu destinația de zone verzi, se pregătesc prin îndepărtarea pământului necorespunzător, după care pământul se mobilizează pentru a face priza cu pământul vegetal înprăștiat.

După împrăștierea pământului vegetal, se nivelează, se greblează, după care se seamănă gazonul.

#### **3.6.1.2.11. Siguranța circulației - semnalizare rutieră**

##### **Semnalizări și marcaje**

Pentru lucrările ce se execută la corpul și platforma drumului sub directă influență a circulației, vor fi prevăzuți piloți de dirijare a circulației și persoane ce vor asigura atât protecția personalului muncitor, cât și siguranța și fluența circulației pe sectorul de drum pe care se execută lucrări de modernizare.

Fiecare punct de lucru a fost prevăzut cu table indicatoare, prin care se face cunoscut că pe tronsonul respectiv se efectuează lucrări specifice de drumuri.

Proiectarea sistemului de semnalizare va fi efectuat atât pentru traseul studiat cât și pentru căile de comunicații rutiere care îl intersectează cu acces la aceasta.

Se vor respecta prevederile STAS 1848/7-2015 și STAS 6900-95.

La realizarea lucrărilor se vor utiliza numai materiale agrementate conform reglementărilor naționale în vigoare, în conformitate cu prevederile HG 766/97 modificata prin HG 1231/2008 și Legea 10/95 actualizata și cele care nu sunt agrementate vor fi însoțite de Certificate de Calitate.

#### **3.6.1.3. DESCRIEREA PROCESELOR DE PRODUCȚIE ALE PROIECTULUI PROPUȘ**

Nu este cazul, investiția nu are activitate productiva și nu produce nimic.

#### **3.6.1.4. MATERIILE PRIME, ENERGIA ȘI COMBUSTIBILII UTILIZAȚI**

Cantitățile de materii prime necesare pentru implementarea proiectului au fost estimate pe baza volumului de lucrări, astfel:

- sapaturi - 1065,00 mc
- agregate (balast) - 660,00 mc
- mixturi asfaltice - 755,00 t
- apa - 400,00 l
- motorina, benzina.

Toate materiile prime, materialele de construcție, carburanții, vor fi depozitați în spații special amenajate, amplasate în afara ariilor naturale protejate.

Toate materiile prime și combustibilii necesari pentru lucrările proiectate se vor asigura de către constructor.

Materiile prime se vor transporta în organizarea de șantier cu autovehicule specifice, autobasculante etc., urmând a se pune în opera în ordinea etapelor de lucru.

Alimentarea cu combustibili a autovehiculelor, se va realiza la stații de carburanți autorizate sau la stația de carburanți autorizată proprietate a constructorului (dacă acesta are în dotare). În cazul alimentării pe șantier a diferitelor utilaje, acest lucru se va realiza din cisterna autorizată, în incinta organizării de șantier.

#### **3.6.1.5. RACORDAREA LA REȚELELE UTILITARE EXISTENTE ÎN ZONĂ**

Nu este cazul.

### **3.6.1.6. DESCRIEREA LUCRĂRILOR DE REFACERE A AMPLASAMENTULUI**

După finalizarea lucrărilor de execuție, se vor lua măsuri pentru redarea în folosință a terenului ocupat în urma lucrărilor. În cazul în care se constată o degradare a acestora vor fi aplicate măsuri de reconstrucție ecologică.

### **3.6.1.7. CĂI NOI DE ACCES SAU SCHIMBĂRI A CELOR EXISTENTE**

Nu este cazul.

### **3.6.1.8. RESURSELE NATURALE FOLOSITE ÎN CONSTRUCȚIE ȘI FUNCȚIONARE**

Materialele folosite în construcție sunt:

- balast
- nisip.

### **3.6.1.9. METODELE FOLOSITE ÎN CONSTRUCȚIE**

Pentru executarea lucrărilor se vor folosi mijloace de lucru mecanice și manuale.

Transportul materialelor până în organizarea de șantier se va realiza cu autovehicule.

Transportul materialelor de la organizarea de șantier se va realiza cu autovehicule sau manual (în cazuri limitate).

Punerea în opera a materiilor prime se va face atât manual cât și cu ajutorul utilajelor specifice.

Metodele care se vor utiliza pentru executarea lucrărilor, sunt metode clasice și se vor executa cu respectarea normelor SSM și de protecție a mediului în vigoare. Pentru realizarea obiectivului de investiție, se execută:

- lucrări de terasamente;
- lucrări de asigurare colectare ape pluviale;
- lucrări de amenajare podete acces proprietati;
- lucrări de ranforsare carosabil;
- amenajare trotuare și pista biciclete (strada Garlei);
- lucrări de siguranță circulației.

În cadrul acestui studiu nu este implicată realizarea altor rețele utilitare: apă, canalizare, gaz, energie termică sau electrică.

### **3.6.1.10. PLANUL DE EXECUȚIE**

Se preconizează că durata de execuție să fie de 12 luni.

### **3.6.1.11. RELAȚIA CU ALTE PROIECTE EXISTENTE SAU PLANIFICATE**

Proiectul mai sus menționat nu are legătură directă cu alte proiecte.

### **3.6.1.12. DETALII PRIVIND ALTERNATIVELE CARE AU FOST LUATE ÎN CONSIDERARE**

- **Varianta I** – “fără proiect” executarea unei întrețineri curente – care presupune repararea zonelor degradate, degajarea șanțurilor, eventual înlocuirea unor podețe degradate.

- **Varianta II** – “cu proiect” o intervenție asupra drumului și executarea unui sistem rutier care să ducă la creșterea capacității portante a strazilor studiate, cu beneficiile pe care le presupune această operație.

Alternativa studiată în cadrul documentației este următoarea:

- lucrări de terasamente;
- lucrări de asigurare colectare ape pluviale;

- lucrări de amenajare podete acces proprietati;
- lucrări de ranforsare carosabil;
- amenajare trotuare si pista biciclete (strada Garlei);
- lucrari de siguranta circulatiei.

#### **3.6.1.13. ALTE ACTIVITĂȚI CARE POT APĂREA CA URMARE A PROIECTULUI**

Nu este cazul.

#### **3.6.1.14. ALTE AUTORIZAȚII CERUTE PENTRU PROIECT**

Pentru reabilitarea străzilor studiate s-au solicitat următoarele avize:

- Aviz Agenția pentru protecția mediului Focșani, Judet Vrancea

### **4. DESCRIEREA LUCRARILOR DE DEMOLARE NECESARE**

#### **4.1. PLANUL DE EXECUTIE A LUCRARILOR DE DEMOLARE, DE REFACERE SI FOLOSINTA ULTERIOARA A TERENULUI**

Pentru realizarea proiectului vor fi necesare lucrări de demolare construcții existente pe trasee, astfel:

- demolare podete existente.

#### **4.2. DESCRIEREA LUCRARILOR DE REFACERE A AMPLASAMENTULUI**

Nu este cazul.

#### **4.3. CAI NOI DE ACCES SAU SCHIMBARI ALE CELOR EXISTENTE, DUPA CAZ**

Nu este cazul.

#### **4.4. METODE FOLOSITE IN DEMOLARE**

Pentru realizarea lucrărilor de demolare, se va utiliza personal deservire construcții montaj.

#### **4.5. DETALII PRIVIND ALTERNATIVELE CARE AU FOST LUATE IN CONSIDERARE**

Nu este cazul.

#### **4.6. ALTE ACTIVITATI CARE POT APAREA CA URMARE A DEMOLARII**

In urma lucrărilor de demolare vor apărea deseuri ce vor fi gestionate conform reglementarilor in vigoare.

### **5. DESCRIEREA AMPLASARII PROIECTULUI**

#### **5.1. DISTANȚA FAȚĂ DE GRANIȚE PENTRU PROIECTELE CARE CAD SUB INCIDENȚA CONVENȚIEI**

Nu este cazul.

#### **5.2. LOCALIZAREA AMPLASAMENTULUI IN RAPORT CU PATRIMONIUL CULTURAL**

In zona amplasamentului studiat nu exista obiective de patrimoniu.

### **5.3. HĂRȚI, FOTOGRAFII ALE AMPLASAMENTULUI ȘI ALTE INFORMAȚII PRIVIND CARACTERISTICILE MEDIULUI**

#### **5.3.1. FOLOSINTELE ACTUALE SI PLANIFICATE ALE TERENULUI ATÂT PE AMPLASAMENT, CÂT SI PE ZONE ADIACENTE ACESTUIA**

Lucrările propuse prin prezenta documentație și care se vor realiza în zona străzilor existente, nu vor afecta suprafețele de teren cu altă destinație.

Terenul face parte din categoria de folosinta drum.

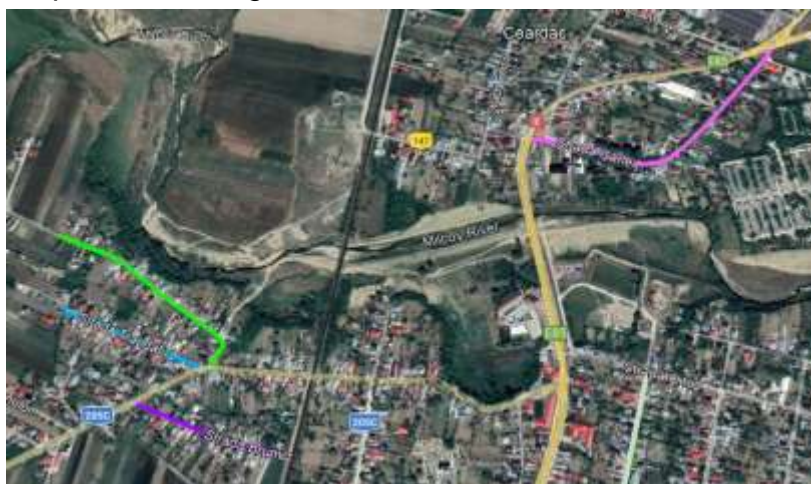

#### **5.3.2. POLITICI DE ZONARE SI DE FOLOSIRE A TERENULUI**

Terenul va avea aceeași utilizare, iar traseul străzilor rămâne neschimbat.

#### **5.3.3. AREALELE SENSIBILE**

Nu este cazul.

### **5.4. COORDONATELE GEOGRAFICE ALE AMPLASAMENTULUI PROIECTULUI**

Nr.Crt.	X	Y	AMPLASAMENT
1	668077.787	465007.203	STR. AUREL VLAICU
2	667726.493	465302.176	STR. AUREL VLAICU
1	668062.659	465004.332	STR. TRANDAFIR
2	667760.025	465141.238	STR. TRANDAFIR
1	667934.327	464926.859	STR. BRUMEI
2	668255.889	464819.797	STR. BRUMEI
1	669330.813	465840.601	STR. GARLEI
2	668762.334	465582.410	STR. GARLEI

### **5.5. DETALII PRIVIND ORICE VARIANTA DE AMPLASAMENT CARE A FOST LUATA ÎN CONSIDERARE**

Nu este cazul.



## **6. DESCRIEREA TUTUROR EFECTELOR SEMNIFICATIVE POSIBILE ASUPRA MEDIULUI**

### **A. SURSE DE POLUANTI SI INSTALAȚII PENTRU REȚINEREA, EVACUAREA ȘI DISPERSIA POLUANȚILOR ÎN AER**

#### **A.1. PROTECTIA CALITATII APELOR**

##### **A.1.1. SURSE DE POLUANTI PENTRU APE, LOCUL DE EVACUARE SAU EMISARUL**

Întrucât investiția nu are un caracter productiv, prin exploatarea obiectivului nu se degaja nici un fel de agenți poluanți pentru apele din jur, astfel încât nu se impun măsuri speciale pentru protecția calității apei.

Evacuarea apelor meteorice se va realiza natural, prin pantele longitudinale și transversale ale străzilor în santurile existente.

Lucrările de realizare a investiției propuse nu vor afecta semnificativ factorul de mediu apă.

În perioada de execuție eventualele poluări pot fi favorizate de precipitațiile sezoniere ce duc la antrenarea de suspensii în apele de suprafață, ape care pot conține substanțe de origine minerală și poluarea accidentală cu produse petroliere de la mijloacele de transport și utilaje.

În perioada de exploatare a obiectivului nu se produc astfel de fenomene decât întâmplător (dacă fenomenul meteorologic produs, precipitații abundente depășesc gradul de asigurare a investiției mai rar decât 5 %).

Asigurarea cu apă potabilă necesară șantierului se va realiza din rețeaua de apă existentă.

Din activitatea desfășurată nu se evacuează ape uzate menajere sau industriale.

##### **A.1.2. STATIILE SI INSTALATIILE DE EPURARE SAU DE PREEPURARE A APELOR UZATE PREVĂZUTE**

Având în vedere faptul că apele rezultate de pe suprafața obiectivului nu sunt ape reziduale, nu sunt necesare stații sau instalații de epurare ale acestor ape.

#### **A.2. PROTECȚIA AERULUI**

##### **A.2.1. SURSE DE POLUANȚI PENTRU AER, POLUANȚI**

Activitatea desfășurată în acest spațiu de către beneficiar nu produce noxe care să afecteze calitatea aerului.

Principalele surse de impurificare a atmosferei sunt surse aferente procesului tehnologic și sunt nepermanente, ele apărând numai în perioada de realizare a obiectivului.

Pot fi reținute ca surse de emisii în atmosferă atât gazele provenite de la echipamentul mijloacelor de transport și utilajele necesare activității, care sunt dotate cu motoare cu aprindere prin compresie (MAC), cât și praful și pulberile rezultate din săpături sau din transportul pământului, sau la amenajarea și compactarea stratului de nisip, pot rezulta emisii de praf care să afecteze calitatea aerului, dar acestea sunt temporare.

##### **A.2.2. INSTALAȚII PENTRU REȚINEREA ȘI DISPERSIA POLUANȚILOR ÎN ATMOSFERĂ**

Pentru protecția atmosferei în perioada de execuție a lucrărilor:

- se vor folosi utilaje de generație recentă, prevăzute cu sisteme performante de minimizare a emisiilor de poluanți în atmosferă;

- se vor alege trasee optime din punct de vedere al protecției mediului, pentru vehiculele care transportă materiale de construcție ce pot elibera în atmosferă particule fine; transportul acestor materiale se va face pe cât posibil cu vehicule cu prelate; drumurile vor fi udate periodic.

Poluanții emiși în atmosferă sunt cei cunoscuți din arderea motorinei și anume:

- ♦ oxizi de sulf ( $\text{SO}_2$  și  $\text{SO}_3$ ), acizi corespunzători ai acestora ( $\text{H}_2\text{SO}_4$  și  $\text{H}(\text{SO}_3)_2$ );
- ♦ aldehide rezultate din oxidarea parțială a combustibilului înaintea arderii cât și în timpul acesteia;
- ♦ particule (pulberi în suspensie);
- ♦ oxidul de carbon ( $\text{CO}$ );
- ♦ oxizi de azot ( $\text{NO}_x$ );
- ♦ hidrocarburi neare.

Având în vedere:

- ♦ că activitatea se va desfășura numai pe o perioadă de max. 12 luni;
- ♦ funcționarea discontinuă a utilajelor și a mijloacelor de transport;
- ♦ cantitățile modeste de combustibili folosiți;
- ♦ numărul redus de surse de emisii;
- ♦ sursele de emisii sunt mobile în majoritate;

apreciem că prin activitatea ce se va desfășura, impactul produs de aceste condiții asupra aerului este nesemnificativ și nu poate depăși limitele prevăzute de normativele în vigoare și anume:

- ♦  $\text{NO}_2 = 0,75 \text{ mg/m}^3$ ;
- ♦ Compuși organici =  $0,3 \text{ mg/m}^3$ ;
- ♦ Particule =  $0,5 \text{ mg/m}^3$ .

În aceste condiții nu se impun măsuri speciale pentru protecția factorului de mediu aer pentru perioada de realizare a obiectivului.

### **A.3. PROTECȚIA ÎMPOTRIVA ZGOMOTULUI ȘI VIBRAȚIILOR**

#### **A.3.1. SURSE DE ZGOMOT ȘI DE VIBRAȚII**

În zona lucrărilor, zgomotul produs de traficul rutier și de funcționarea utilajelor reprezintă sursa principală a poluării sonore.

Zgomotul înregistrat pe perioada lucrărilor este temporar și intermitent, funcție de durata de funcționare a utilajelor.

Pe perioada de execuție, principala sursă de zgomot și vibrații este dată de circulația autovehiculelor.

#### **A.3.2. AMENAJĂRI ȘI DOTĂRI ÎMPOTRIVA ZGOMOTULUI**

Amenajările și dotările pentru protecția împotriva zgomotului și vibrațiilor se vor face astfel încât să fie respectate condițiile impuse de SR 10009/2017.

### **A.4. PROTECȚIA ÎMPOTRIVA RADIAȚIILOR**

#### **A.4.1. SURSE DE RADIAȚII**

Activitățile de execuție a lucrărilor se desfășoară cu utilaje și echipamente care nu utilizează surse de radiații. De asemenea, lucrările propuse nu constituie surse de radiații ionizante.

#### **A.4.2. AMENAJĂRI ȘI DOTĂRI ÎMPOTRIVA RADIAȚIILOR**

Nu este cazul.

#### **A.5. PROTECȚIA SOLULUI ȘI SUBSOLULUI**

##### **A.5.1. SURSE DE POLUANȚI PENTRU SOL, SUBSOL ȘI APE FREATICE**

Prin execuția lucrărilor de reabilitare a străzilor nu se produce poluarea solului și subsolului.

Totuși posibilele surse care ar putea influența negativ indicatorii de calitate a solului, ca urmare a activităților ce se vor desfășura pe amplasamentul investiției ar fi scurgerile accidentale de carburanți și lubrifianți de la utilajele și mijloacele de transport.

##### **A.5.2. LUCRĂRI ȘI DOTĂRI PENTRU PROTECȚIA SOLULUI ȘI SUBSOLULUI**

Pentru protecția solului și subsolului se vor respecta prevederile actelor normative cu privire la depozitarea combustibililor și a materialelor de construcții în locuri special amenajate:

- evitarea scurgerilor accidentale de motorină și uleiuri minerale pe sol la alimentarea utilajelor;
- strângerea și valorificarea resturilor rezultate din activitățile efectuate în perimetrul de lucru;
- resturile rezultate din activitatea de execuție a lucrărilor, vor fi depozitate în spații special amenajate.

Se apreciază că impactul produs asupra factorilor de mediu sol și subsol este neglijabil.

#### **A.6. PROTECȚIA ECOSISTEMELOR TERESTRE ȘI ACVATICE**

##### **A.6.1. IDENTIFICAREA AREALELOR SENSIBILE CE POT FI AFECTATE DE PROIECT**

Lucrările proiectate vor fi strict în zona străzilor, pe amplasamentul actual.

Obiectivul proiectat nu are activitate productivă și nu generează poluanți care să afecteze ecosistemele terestre sau acvatice.

Strazile propuse studiului se afla la distanța apreciabilă de cea mai apropiată arie naturală protejată din zonă.

##### **A.6.2. LUCRĂRI ȘI DOTĂRI PENTRU PROTECȚIA BIODIVERSITĂȚII, MONUMENTELOR NATURII ȘI ARIILOR PROTEJATE**

Nu este cazul.

#### **A.7. PROTECȚIA AȘEZĂRILOR UMANE ȘI A ALTOR OBIECTIVE DE INTERES PUBLIC**

##### **A.7.1. IDENTIFICAREA OBIECTIVELOR DE INTERES PUBLIC**

În zonă nu sunt bunuri de patrimoniu.

##### **A.7.2. LUCRĂRI ȘI DOTĂRI PENTRU PROTECȚIA AȘEZĂRILOR UMANE ȘI A OBIECTIVELOR PROTEJATE**

În perioada de execuție a lucrărilor se vor implementa toate măsurile necesare astfel încât, acestea să nu devină o sursă de disconfort (zgomot, emisii poluante în aer, generare și stocare temporară de deșuri, alte materiale, etc.) pentru locuitorii zonei, intervenția investiției fiind favorabilă habitatului uman.

#### **A.8. GOSPODĂRIREA DEȘEURILOR GENERATE PE AMPLASAMENT**

##### **A.8.1. TIPURILE ȘI CANTITĂȚILE DE DEȘURI DE ORICE NATURĂ REZULTATE**

Obiectivul nu are activitate productivă și nu generează deșuri.

Prin natura lor, construcțiile propuse a se executa nu se constituie într-o sursă de deșeuri.

Există posibilitatea generării de deșeuri pe perioada procesului de realizare a obiectivului . Aceste deșeuri pot fi:

**- deșeuri menajere**

- ♦ cod 15.01– provenite de la muncitorii care realizează obiectivul. Compoziția acestora este predominantă din materii organice, ambalaje de hârtie, plastic, sticlă

**- deșeuri din construcții si demolări**

- ♦ cod 17.05.04 - pamant si pietre din terasamente in săpătura
- ♦ cod 17.01.01– beton provenit din demolări

**A.8.2. PROGRAMUL DE PREVENIRE SI REDUCERE A CANTITATILOR DE DESEURI  
REZULTATE**

Conform Hotărârii nr.856/2002 actualizata in 2011, agentii economici care generează deseuri au obligatia sa tina o evidenta a gestiunii acestora. Datele centralizate anual privind evidenta gestiunii deseurilor se transmit autoritatilor publice teritoriale pentru protectia mediului.

Colectarea deseurilor menajere se va realiza selectiv, depozitarea temporara fiind realizata doar in cadrul suprafatei special amenajate in organizările de santier.

In incinta organizării de santier, antreprenorul va amenaja o platforma special destinata colectării si gestionarii tuturor tipurilor de deseuri ce vor rezulta in urma execuției lucrărilor, prevăzuta cu pubele, containere si recipienti speciali destinati depozitarii temporare a deseurilor.

Constructorul va avea în vedere că pe tot parcursul executării lucrărilor sa păstreze zona în perfectă stare de curățenie.

De asemenea, deșeurile menajere rezultate in amplasament de la personalul de execuție (hârtie, pungi, folii de plastic, butelii, resturi alimentare), vor fi depozitate in containere la locurile de munca in continua mișcare ce vor fi preluate periodic de către serviciile de salubritate din zonă, pe bază de contract sau vor fi eliminate periodic prin grija executanților, la o rampa ecologica apropiata.

Având în vedere că activitatea de realizare a obiectivului nu este permanentă, considerăm că nu se impun condiții speciale de gestionare a deșeurilor generate pe amplasament.

Obligațiile care rezultă din prevederile Legii protecției mediului, date prin OUG 195/2005 actualizata, sunt:

- se vor recicla deșeurile re folosibile, prin integrarea lor în măsura posibilităților;
- se vor respecta condițiile de refacere a cadrului natural în zonele de depozitare prevăzute în acordul și/sau autorizația de mediu.

În activitatea de reabilitarea a străzilor se va ține seama de reglementările în vigoare privind colectarea, transportul, depozitarea și reciclarea deșeurilor.

**A.8.3. MODUL DE GOSPODĂRIRE A DEȘEURILOR**

Pentru toate categoriile de deșeuri generate din activitatea de execuție a proiectului se va avea in vedere colectarea selectiva la locul de productie si depozitarea in spatii special amenajate in cadrul organizării de șantier.

In vederea asigurării unui management corespunzător al deșeurilor pe amplasament, in perioada execuției lucrărilor de execuție a proiectului, se vor lua masuri precum:

- evacuarea ritmica a deșeurilor din zona de generare in vederea evitării formării de stocuri si creșterii riscului amestecării diferitelor tipuri de deșeuri;
- se interzice abandonarea deșeurilor si/sau depozitarea in locuri neautorizate;
- se va institui evidenta gestiunii deșeurilor in conformitate cu H.G. 856/2002 cuprinzând deseurile, inclusiv deseurile periculoase);actualizata, privind evidenta gestiunii deșeurilor si pentru aprobarea listei
- este interzisa incinerarea deșeurilor pe amplasament;
- este interzisa depozitarea temporara a deșeurilor, imediat după producere direct pe sol sau in alte locuri decât cele special amenajate pentru depozitarea acestora; toti lucrătorii vor fi instruiti in acest sens;
- la terminarea lucrărilor de realizare a proiectului, se vor îndepărta toate deseurile de pe amplasament.

## **A.9. GOSPODĂRIREA SUBSTANȚELOR ȘI PREPARATELOR CHIMICE PERICULOASE**

### **A.9.1. SUBSTANȚELE ȘI PREPARATELE CHIMICE PERICULOASE UTILIZATE SAU PRODUSE**

În timpul execuției lucrărilor, vor fi utilizate unele substanțe toxice și periculoase, în special produse petroliere și diluanți (combustibil folosit pentru utilaje și vehicule de transport sau lubrifianti), al căror regim de depozitare, manipulare și utilizare va trebui să se conformeze prevederilor reglementărilor în vigoare.

### **A.9.2. MODUL DE GOSPODĂRIRE A SUBSTANȚELOR ȘI PREPARATELOR CHIMICE PERICULOASE ȘI ASIGURAREA CONDIȚIILOR DE PROTECȚIE A FACTORILOR DE MEDIU**

Pentru a nu se produce o poluare accidentală cu hidrocarburi, constructorul va asigura o bună stare tehnică a utilajelor. Carburanții și produsele chimice vor fi stocate în celule etanșe.

## **B. UTILIZAREA RESURSELOR NATURALE, IN SPECIAL A SOLULUI, A TERENURILOR, A APEI SI A BIODIVERSITATII**

Prin executarea lucrărilor de reabilitarea a străzii studiate, vor apare unele influențe favorabile asupra factorilor de mediu, de sănătate publică și din punct de vedere economic și social.

Terenul utilizat pentru realizarea investitiei are categoria de folosinta circulatie rutiera si pietonala.

La realizarea lucrarilor se vor utiliza materii prime si materiale (beton, nisip, etc) achizitionate de pe piata interna de la distribuitori autorizati.

Utilajele si echipamentele care se vor folosi se vor alimenta cu combustibil de la statii de distributie carburanti autorizate.

Categoriile de lucrari implicate de proiect sunt urmatoarele:

- lucrări de terasamente;
- lucrări de asigurare colectare ape pluviale;
- lucrări de amenajare podete acces proprietati;
- lucrări de ranforsare carosabil;
- amenajare trotuare si pista biciclete (strada Garlei);
- lucrari de siguranta circulatiei.

Prin respectarea masurilor de protectie a solului propuse in prezentul material, se preconizează ca nu va fi afectata calitatea factorului de mediu sol.

Nu se pune problema afectării resurselor de apă în perioada realizării lucrărilor propuse prin prezentul proiect, și nici în perioada funcționării investiției.

Proiectul propus nu prevede prelevarea de apă din sursa subterană sau de suprafață din zona amplasamentului, deci nu se vor înregistra efecte asupra hidrologiei zonei, și nici nu vor fi afectate în secundar alte activități dependente de această resursă.

Nu se vor evacua ape uzate menajere în ape de suprafață, deci nu va exista impact asupra calității apelor de suprafață indusă de o astfel de acțiune.

Nu există riscul afectării biodiversității zonei prin prezentul proiect. Strazile propuse spre reabilitare se află la distanță apreciabilă de cea mai apropiată arie naturală protejată din zonă.

## **7. DESCRIEREA ASPECTELOR DE MEDIU SUSPECTIBILE A FI AFECTATE DE PROIECT**

### **7.1. IMPACTUL ASUPRA POPULAȚIEI, SĂNĂȚĂII UMANE, BIODIVERSITĂȚII**

Beneficiarul lucrării va urmări pe timpul execuției respectarea întocmai a prevederilor proiectului.

#### **Impactul asupra populației și sănătății umane**

Impactul potențial asupra populației și sănătății umane poate fi generat de următorii factori:

- ♦ zgomot și vibrații generat de traficul asociat șantierului (impact direct, pe termen scurt, temporar, negativ);
- ♦ poluarea aerului ca urmare a execuției lucrărilor și a transportului materialelor pulverulente (impact direct, pe termen scurt, temporar, negativ);
- ♦ utilizare forță de muncă locală (impact direct, pe perioada lucrărilor de construcție, temporar, pozitiv).

#### **Impactul asupra faunei și florei**

Impactul potențial asupra florei și faunei este generat de prezența utilajelor și a personalului executant în zona de lucru precum și de lucrările de construcție și montaj.

Precizăm următorii factori ce pot produce un impact potențial:

- ♦ poluare fonică în zona de lucru (impact direct, pe termen scurt, temporar, negativ);
- ♦ pregătirea suprafeței de teren pentru lucrările de construcție și montaj, care necesită îndepărtarea stratului vegetal.

Biodiversitatea semnalată pe amplasamentele/perimetrele obiectivelor de investiții și în vecinătăți este alcătuită din specii comune de flora și fauna, caracteristică terenurilor agricole, specii fără importanță conservativă. Astfel, nu se impun măsuri speciale de protecție și conservare a speciilor și habitatelor identificate în zona de studiu.

#### **Impactul asupra solului și folosinței terenului**

Impactul potențial asupra solului poate fi generat de următorii factori:

- ♦ poluarea solului ca urmare a gestionării neadecvate a deșeurilor, apelor uzate și a existenței unor scurgeri de combustibili și lubrefianți la funcționarea și întreținerea utilajelor (impact direct, pe termen scurt, temporar, negativ);
- ♦ modificarea structurii solului ce poate conduce la scăderea fertilității solului ca urmare a lucrărilor de execuție ale șanțurilor (impact direct, pe termen scurt, temporar, negativ);

Lucrările se vor realiza cu respectarea etapelor de execuție a proiectului, a

respectării disciplinei tehnologice în timpul operațiilor de construcții - montaj, a depozitării corespunzătoare a deșeurilor și a programului de refacere a terenului, specificat în proiectul tehnic, astfel impactul asupra solului va fi redus.

#### **Impactul asupra bunurilor materiale**

Realizarea proiectului nu va avea impact asupra bunurilor materiale.

#### **Impactul asupra calității și regimului cantitativ al apei**

Realizarea proiectului nu va avea impact asupra calității apei.

#### **Impactul asupra calității aerului și climei**

În timpul lucrărilor, sursele de poluare a aerului sunt reprezentate de lucrările de decopertare și excavare a solului, manevrarea solului excavat, motoarele autovehiculelor și utilajelor de execuție și transportul materialelor.

În aceste condiții impactul potențial asupra aerului și climei este generat de următorii factori:

- ♦ poluare cu praf datorată lucrărilor de decopertare și excavare a solului, manevrarea solului excavat (impact direct, pe termen scurt, temporar, negativ);
- ♦ poluanți produși de emisii de ardere (gaze de eșapament) provenite de la motoarele utilajelor (impact direct, pe termen scurt, temporar, negativ);
- ♦ poluarea aerului ca urmare a transportului materialelor pulverulente (impact direct, pe termen scurt, temporar, negativ);

Funcționarea utilajelor la punctele de lucru este intermitentă, ceea ce face ca emisiile generate de motoare să fie punctiforme și momentane, fapt ce conduce la un impact nesemnificativ asupra aerului.

#### **Impactul zgomotelor și vibrațiilor**

Sursele de zgomot și vibrații sunt reprezentate de echipamentele necesare lucrărilor de terasamente și cele asociate mijloacelor de transport necesare în perioada de execuție a lucrărilor. Întrucât utilajele și echipamentele folosite trebuie să fie omologate, se consideră că zgomotele și vibrațiile generate se găsesc în limite acceptabile, impactul este nesemnificativ, situându-se în limitele admise.

#### **Impactul asupra peisajului și mediului vizual**

Impactul asupra peisajului este generat de schimbarea folosinței terenului pe perioada executării lucrărilor de realizare a investiției (impact direct, pe termen mediu, temporar, negativ).

#### **Impactul asupra patrimoniului istoric și cultural**

Realizarea proiectului nu va avea impact asupra patrimoniului istoric și cultural.

#### **Impactul asupra interacțiunilor dintre componentele de mediu**

Ținând cont de toate activitățile necesare realizării proiectului se apreciază că nu există impact asupra interacțiunilor dintre aceste componente, în condițiile respectării tehnologiei de execuție și a măsurilor de reducere prevăzute în proiect.

### **7.2. EXTINDEREA IMPACTULUI (zona geografică, numărul populației/ habitatelor/ speciilor afectate)**

Impactul asupra componentelor de mediu va fi local, atât pe perioada de realizare a proiectului cât și în perioada de funcționare se apreciază că impactul va fi nesemnificativ în condițiile exploatarei și mentenanței corespunzătoare a investiției.

### **7.3. MAGNITUDINEA ȘI COMPLEXITATEA IMPACTULUI**

Proiectul analizat presupune aducerea străzilor studiate la un nivel optim de funcționalitate și exploatare, asigurarea unei circulații rutiere și pietonale în condiții de

securitate și confort.

Din analiza impactului asupra fiecărei componente de mediu se poate aprecia că realizarea proiectului prezintă un impact negativ, dar local și temporar asupra factorilor de mediu.

#### **7.4. PROBABILITATEA IMPACTULUI**

Prin respectarea proiectului de execuție și a măsurilor prevăzute pentru diminuarea impactului asupra factorilor de mediu se va reduce probabilitatea producerii de evenimente care să amplifice presiunea asupra factorilor de mediu.

#### **7.5. DURATA, FRECVENȚA ȘI REVERSABILITATEA IMPACTULUI**

Impactul asupra mediului este în general redus pe durata de execuție a proiectului, de mică intensitate și reversibil.

#### **7.6. MĂSURI DE EVITARE, REDUCERE SAU AMELIORARE A IMPACTULUI**

##### *Măsuri de reducere a impactului asupra populației și sănătății umane*

Având în vedere impactul potențial asupra populației și sănătății umane, se propun următoarele măsuri de reducere a impactului:

- ◆ refacerea infrastructurii afectată de trafic;
- ◆ reducerea la minimum necesar al timpilor de funcționare al utilajelor;
- ◆ reducerea vitezei de deplasare a utilajelor pe drumurile de acces la frontul de lucru pentru diminuarea emisiilor de praf în perioadele secetoase;
- ◆ interzicerea lucrărilor pe timp de noapte (intervalul orar 20.00-07.00) în apropierea zonelor rezidențiale;
- ◆ sistarea lucrărilor pe perioadele de sfârșit de săptămână (sâmbăta și duminica), precum și în zilele de sărbători legale sau din perioada în care sunt organizate evenimente pe plan local (se vor stabili de comun acord cu reprezentanții comunităților locale).

##### *Măsuri de reducere a impactului asupra faunei și florei*

Având în vedere impactul potențial asupra faunei și florei, se propun următoarele măsuri de reducere a impactului:

- ◆ evitarea amplasării instalațiilor de suprafață în zone protejate;
- ◆ amplasarea instalațiilor de suprafață pe cât posibil în zone care și-au pierdut funcțiile ecologice;
- ◆ asigurarea limitelor impuse de lege în ceea ce privește emisiile de zgomot ale utilajelor și întreținerea corectă a utilajelor;
- ◆ respectarea Normelor Tehnice privind proiectarea și execuția lucrărilor de drumuri cu privire la pregătirea suprafeței de teren;

##### *Măsuri de diminuare a impactului asupra solului și a folosinței terenului*

Pe perioada de execuție se recomandă respectarea programului de control pe faze de execuție.

În vederea evitării poluării solului se vor respecta următoarele:

- ◆ amenajarea unor spații corespunzătoare, dotate cu recipiente adecvate pentru colectarea și stocarea temporară pe categorii a deșeurilor generate în perioada de execuție; evacuarea ritmică a acestora (prin firme autorizate) pentru a se evita crearea de stocuri pe amplasamente;
- ◆ se interzice deversarea pe sol a uleiurilor uzate, a combustibililor, apelor uzate neepurate;
- ◆ se vor utiliza doar căile de acces și zonele de parcare stabilite pentru utilajele de lucru.



### *Măsuri de diminuare a impactului asupra calității aerului și climei*

Pe perioada lucrărilor de construcții – montaj se propun următoarele măsuri pentru diminuarea impactului:

- ♦ pe durata pauzelor se vor opri motoarele de la utilaje și/sau autoutilitare;
- ♦ verificarea tehnică riguroasă a motoarelor autovehiculelor și utilajelor necesare realizării proiectului;
- ♦ utilizarea traseelor optime pentru transportul materialelor, stropirea drumurilor în perioadele secetoase;
- ♦ transportul materialelor pulverulente în mijloace de transport acoperite cu prelată.

### *Măsuri de diminuare a impactului generat de zgomot și vibrații*

Pe perioada lucrărilor de construcții – montaj se propun următoarele măsuri pentru diminuarea impactului:

- ♦ utilizarea de utilaje și echipamente al căror nivel de zgomot și vibrații se încadrează în limitele admise;
- ♦ interzicerea lucrărilor pe timp de noapte (intervalul orar 20.00-07.00) în apropierea zonelor rezidențiale;
- ♦ sistarea lucrărilor pe perioadele de sfârșit de săptămână (sâmbăta și duminica), precum și în zilele de sărbători legale sau din perioada în care sunt organizate evenimente pe plan local (se vor stabili de comun acord cu reprezentanții comunităților locale).

## **7.7. NATURA TRANSFRONTIERĂ A IMPACTULUI**

Nu este cazul.

## **8. PREVEDERI PENTRU MONITORIZAREA MEDIULUI**

Beneficiarul lucrării va urmări pe timpul execuției respectarea întocmai a prevederilor proiectului.

Pe durata execuției proiectului se va urmări evaluarea următoarelor aspecte:

-la execuția lucrărilor se vor folosi numai utilaje și mijloace de transport ce corespund din punct de vedere tehnic, în vederea evitării poluării mediului cu noxe din combustie sau materiale de construcție în vrac;

-se interzice deversarea pe sol sau în rețeaua hidrografică de produse petroliere sau uleiuri uzate;

- calitatea solului rezultată din excavații pentru a se decide asupra locațiilor de depozitare a acestuia;

- calitatea solului din zona riverana pentru a servi ca probe martor în timpul monitorizării impactului proiectului;

- nivelul zgomotului la limita amplasamentului în perioada de execuție a lucrărilor de excavații.

În faza de exploatare nu se consideră necesare acțiuni speciale de monitorizare.

## **9. LEGATURA CU ALTE ACTE NORMATIVE**

### **A. JUSTIFICAREA ÎNCADRĂRII PROIECTULUI, DUPĂ CAZ, ÎN PREVEDERILE ALTOR NORMATIVE NAȚIONALE**

Nu este cazul, proiectul nu se încadrează în prevederile altor acte normative naționale.

## **B. PLANUL / PROGRAMUL / STRATEGIA / DOCUMENTUL DE PROGRAMARE / PLANIFICARE DIN CARE FACE PARTE PROIECTUL**

Proiectul a fost elaborat în Temei de Proiectare.

### **10. LUCRĂRI NECESARE ORGANIZĂRII DE ȘANTIER**

#### **10.1. DESCRIEREA LUCRĂRILOR NECESARE ORGANIZĂRII DE ȘANTIER**

Organizarea de șantier va fi realizată de constructor pe măsura nevoilor impuse de lucrare și constă în asigurarea unor spații de depozitare a materialelor, spații de cazare sau de masă a angajaților, căi de acces libere, curate, care să împiedice producerea unor accidente de muncă, dacă e cazul.

Toate aceste lucrări nu au caracter definitiv, astfel încât la terminarea obiectivului trebuie să fie dezafectate în totalitate, iar zonele afectate de șantier vor fi curățate, se va aduce terenul ocupat la starea inițială în conformitate cu normele și legile de protecție a mediului.

#### **10.2. LOCALIZAREA ORGANIZĂRII DE ȘANTIER**

Organizarea de șantier va fi amplasată în perimetrul amplasamentului detinut de Comuna Golesti, tarla T12, parcela P76.

#### **10.3. DESCRIEREA IMPACTULUI ASUPRA MEDIULUI A LUCRĂRILOR ORGANIZĂRII DE ȘANTIER**

Impactul va fi unul limitat ca durată și ca intensitate.

După finalizarea lucrărilor, terenul trebuie adus la starea inițială.

#### **10.4. SURSE DE POLUANȚI ȘI INSTALAȚII PENTRU REȚINEREA, EVACUAREA ȘI DISPERSIA POLUANȚILOR**

Deșeurile menajere ce ar putea rezulta în incinta organizării de șantier, sunt colectate în pubele ecologice de unde sunt preluate de către operatorul de salubritate și depozitate pe un depozit autorizat din punct de vedere al protecției mediului.

Cantitățile de poluanți care vor ajunge în mod obișnuit în perioada de execuție în cursurile de apă nu vor afecta ecosistemele acvatice sau folosințele de apă. Numai prin deversarea accidentală a unor cantități mari de combustibili, uleiuri sau materiale de construcții s-ar putea produce daune mediului acvatic.

În ceea ce privește posibilitatea de poluare a stratului freatic, se apreciază că și aceasta va fi relativ redusă.

#### **10.5. DOTĂRI ȘI MĂSURI PREVĂZUTE PENTRU CONTROLUL EMISIILOR DE POLUANȚI**

În perioada de execuție a lucrărilor, constructorul este obligat să ia toate măsurile pentru:

- reducerea noxelor eliminate la funcționarea mijloacelor de transport și a utilajelor ce urmează a fi folosite;

- menținerea calității aerului în zonele protejate;

- eliminarea pericolului contaminării cu produse petroliere a solului și implicit a apei subterane prin depozitarea carburanților în rezervoare etanșe, întreținerea utilajelor (spălarea lor, efectuarea de reparații, schimbările de piese, de uleiuri, alimentarea cu carburanți etc.) numai în locurile special amenajate;

- pentru apele uzate care vor rezulta de la organizările de șantier se va impune respectarea limitelor de încărcare cu poluanți a apelor uzate evacuate în resursele de apă;

- eșalonarea cât mai eficientă a lucrărilor de execuție astfel încât nivelul de zgomot să se mențină în limitele impuse de legislația în vigoare;

- gestionarea corespunzătoare a deșeurilor rezultate;
- evacuarea din vecinătatea amplasamentului lucrării a tuturor materialelor rămase în urma execuției;
- respectarea condițiilor de refacere a cadrului natural în zonele de lucru.

## **11. LUCRĂRI DE REFACERE A AMPLASAMENTULUI LA FINALIZAREA INVESTIȚIEI**

### **11.1. LUCRĂRI PROPUSE PENTRU REFACEREA AMPLASAMENTULUI LA FINALIZAREA INVESTIȚIEI**

Prin natura lucrărilor proiectate, nu sunt factori de poluare a mediului, deci nu sunt necesare lucrări de reconstrucție ecologică.

### **11.2. PREVENIREA ȘI MODUL DE RASPUNS PENTRU CAZURI DE POLUĂRI ACCIDENTALE**

Nu este cazul.

### **11.3. ASPECTE REFERITOARE LA ÎNCHIDEREA /DEZAFECTAREA/ DEMOLAREA INSTALAȚIEI**

Nu este cazul.

### **11.4. MODALITĂȚI DE REFACERE A STĂRII ÎNIȚIALE/ REABILITARE ÎN VEDEREA UTILIZĂRII ULTERIOARE A TERENULUI**

Prin realizarea obiectivului, amplasamentul nu necesită lucrări de refacere sau restaurare.

## **12. ANEXE**

Se anexează Piese desenate:

- plan de încadrare
- planuri de situație
- profil tip

## **13. PROIECTE CE INTRA SUB INCIDENTA PREVEDERILOR ART. 28 DIN OUG 57/2007**

Nu este cazul.

## **14. PROIECTE CARE SE REALIZEAZA PE APE SAU AU LEGATURA CU APELE**

Nu este cazul.

**DIRECTOR,**  
*ing. Dorinel MODREANU*



**ȘEF PROIECT,**  
*ing. Gabriela PAVEL*

