

## MEMORIU DE PREZENTARE



Denumirea obiectivului: **„LUCRARI DE ABANDONARE AFERENTE SONDEI 273  
CIURESTI SUD”**

Beneficiar: **OMV PETROM S.A. - BUCUREȘTI**

Proiectant: **S.C. IKEN CONSTRUCT MANAGEMENT S.R.L.**

Nr. proiect: **245/2018- L3CS3S273**

Anul: **2020**

## CUPRINS

CUPRINS .....	2
I. DENUMIREA PROIECTULUI: .....	4
II. DATE GENERALE: .....	4
III. DESCRIEREA CARACTERISTICILOR FIZICE ALE INTREGULUI PROIECT:.....	4
a) Rezumatul proiectului .....	4
b) Justificarea necesitatii proiectului .....	5
c) Valoarea investitiei .....	5
d) Perioada de implementare propusa .....	5
e) planșe reprezentând limitele amplasamentului proiectului, inclusiv orice suprafață de teren solicitată pentru a fi folosită temporar (planuri de situație și amplasamente); .....	5
f) descriere a caracteristicilor fizice ale intregului proiect, formele fizice ale proiectului (planuri, clădiri, alte structuri, materiale de construcție etc.).....	5
IV. DESCRIEREA LUCRĂRILOR DE DEMOLARE NECESARE .....	7
• Organizarea de santier si pregatirea amplasamentului pentru executia lucrarilor propuse: ..	8
• Deconectarea utilităților.....	8
• Debranșare și dezafectare a conductelor și instalațiilor tehnologice.....	9
• LUCRARI DE DEMOLARE .....	9
V. Descrierea lucrarilor de refacere a amplasamentului .....	11
• LUCRĂRI DE REABILITARE TEREN .....	11
➤ Excavare sol contaminat din curatarea zonei beciului.....	12
VI. DESCRIEREA AMPLASĂRII PROIECTULUI:.....	13
VII. DESCRIEREA TUTUROR EFECTELOR SEMNIFICATIVE POSIBILE ASUPRA MEDIULUI ALE PROIECTULUI, ÎN LIMITA INFORMAȚIILOR DISPONIBILE .....	15
a) Surse de poluanți și instalații pentru reținerea, evacuarea și dispersia poluanților în mediu 15	
1. Protecția calității apelor: .....	15
2. Protecția aerului: .....	16
3. Protecția împotriva zgomotului și vibrațiilor: .....	16
4. Protecția împotriva radiațiilor: .....	16
5. Protecția solului și a subsolului: .....	17
6. Protecția ecosistemelor terestre și acvatice: .....	17
7. Protecția așezărilor umane și a altor obiective de interes public:.....	17
8. Prevenirea și gestionarea deșeurilor generate pe amplasament în timpul realizării proiectului, inclusiv eliminarea: .....	18
9. Gospodărirea substanțelor și preparatelor chimice periculoase: .....	19

- b) Utilizarea resurselor naturale, in special a solului, a terenurilor, a apei si a biodiversitatii  
19

VIII. DESCRIEREA ASPECTELOR DE MEDIU SUSCEPTIBILE A FI AFECTATE ÎN MOD SEMNIFICATIV DE PROIECT:.....	20
IX. PREVEDERI PENTRU MONITORIZAREA MEDIULUI - DOTĂRI ȘI MĂSURI PREVĂZUTE PENTRU CONTROLUL EMISIILOR DE POLUANȚI ÎN MEDIU, INCLUSIV PENTRU CONFORMAREA LA CERINȚELE PRIVIND MONITORIZAREA EMISIILOR PREVĂZUTE DE CONCLUZIILE BAT APLICABILE. SE VA AVEA ÎN VEDERE CA IMPLEMENTAREA PROIECTULUI SĂ NU INFLUENȚEZE NEGATIV CALITATEA AERULUI ÎN ZONĂ. ....	21
X. LEGĂTURA CU ALTE ACTE NORMATIVE ȘI/SAU PLANURI /PROGRAME / STRATEGII / DOCUMENTE DE PLANIFICARE.....	22
XI. LUCRĂRI NECESARE ORGANIZĂRII DE ȘANTIER:.....	22
XII. LUCRĂRI DE REFACERE A AMPLASAMENTULUI LA FINALIZAREA INVESTIȚIEI, ÎN CAZ DE ACCIDENTE ȘI/SAU LA ÎNCETAREA ACTIVITĂȚII, ÎN MĂSURA ÎN CARE ACESTE INFORMAȚII SUNT DISPONIBILE:.....	23
XIII. ANEXE - PIESE DESENATE.....	23
XIV. PENTRU PROIECTELE CARE INTRĂ SUB INCIDENȚA PREVEDERILOR ART. 28 DIN ORDONANȚA DE URGENȚĂ A GUVERNULUI NR. 57/2007 PRIVIND REGIMUL ARIILOR NATURALE PROTEJATE, CONSERVAREA HABITATELOR NATURALE, A FLOREI ȘI FAUNEI SĂLBATICE, APROBATĂ CU MODIFICĂRI ȘI COMPLETĂRI PRIN LEGEA NR. 49/2011, CU MODIFICĂRILE ȘI COMPLETĂRILE ULTERIOARE, MEMORIUL VA FI COMPLETAT CU URMĂTOARELE:.....	23
XV. PENTRU PROIECTELE CARE SE REALIZEAZĂ PE APE SAU AU LEGĂTURĂ CU APELE, MEMORIUL VA FI COMPLETAT CU URMĂTOARELE, INFORMAȚII, PRELuate DIN PLANURILE DE MANAGEMENT BAZINALE, ACTUALIZATE:.....	25
XVI. CRITERIILE PREVAZUTE IN ANEXA NR. 3 LA LEGEA NR. 292/2018 PRIVIND EVALUAREA IMPACTULUI ANUMITOR PROIECTE PUBLICE SI PRIVATE ASUPRA MEDIULUI SE IAU IN CONSIDERARE, DACA ESTE CAZUL, IN MOMENTUL COMPILARII INFORMATIILOR IN CONFORMITATE CU PUNCTELE III-XIV.....	25

## I. DENUMIREA PROIECTULUI:

„LUCRARI DE ABANDONARE AFERENTE SONDEI 273 CIURESTI SUD”

## II. DATE GENERALE:

### TITULAR:

- Numele: **OMV Petrom**; CUI: RO 1590082; J40/8302/1997
- Adresa postala: Strada Coralilor, Nr. 22, Sector 1, Bucuresti
- Contact:– Aurora Ionita, tel: 0730.170.775, e-mail: [aurora.ionita@petrom.com](mailto:aurora.ionita@petrom.com)

### PROIECTANT:

- Numele: **S.C. IKEN Construct Management S.R.L.**; CUI: RO 14823112; **J23/2190/2019**; RO30FNNB007501062793RO03
- Adresa postala: B-dul Basarabia, Nr. 250, Bloc TRUP LA 4, Et. 4, Sector 3, Bucuresti  
Contact: Ing. Roxana Mardaru, 0755 510 627, [roxana.mardaru@iken.ro](mailto:roxana.mardaru@iken.ro)

## III. DESCRIEREA CARACTERISTICILOR FIZICE ALE INTREGULUI PROIECT:

### a) Rezumatul proiectului

Proiectul „LUCRARI DE ABANDONARE AFERENTE SONDEI 273 CIURESTI SUD” are ca obiect realizarea lucrărilor de demolare și reabilitare a amplasamentului aferent sondei.

Lucrarile de demolare presupun desfiintarea și eliminarea din amplasament a tuturor elementelor constructive și a facilitatilor utilizate pentru exploatarea sondei.

Lucrarile reabilitare a amplasamentului presupun curatarea zonei beciului sondei, umplerea golului rezultat in urma curatarii zonei beciului și aducerea terenului amplasamentului cât mai aproape de starea naturală se face până la cotele terenurilor învecinate. Umplerea se va realiza cu sol curat furnizat din surse autorizate în acest sens. Solul curat utilizat pentru umplutură trebuie să aibă categoria similară cu cea a solului învecinat amplasamentului.

Intrucat sonda **273 Ciuresti Sud** nu mai prezinta rezerve de produse petroliere, activitatea a incetat in anul 2001 și a fost abandonata in adancime din anul 2014, in baza acordului ANRM nr. 92-AB/07.04.2014.

Amplasamentul Sondei **273 Ciuresti Sud** este situat în extravilanul localității Tufeni, județul Olt și este proprietatea OMV PETROM S.A. conform MO3 9710/23.12.2004.

Suprafața terenului pe care se vor desfășura lucrările este de **2615.00 [mp] suprafață amplasament, din care 1300.00 [mp] reprezintă careu sondă și 1315 [mp] reprezintă drum de acces.**

Pe amplasament nu se află construcții propriu-zise, ci doar fundații de beton care au fost utilizate pentru echipamente/platforme/installații, platforma betonata, rest beton, camin hidrant, dale, ce se vor desființa în totalitate.

Prezentul proiect intra sub incidenta prevederilor art. 28 din Ordonanța de urgență a Guvernului nr. 57/2007 privind regimul ariilor naturale protejate, conservarea habitatelor naturale, a florei și faunei sălbatice, aprobată cu modificări și completări prin Legea nr. 49/2011, cu modificările

și completările ulterioare, amplasamentul proiectului se afla situat în interiorul sitului NATURA 2000 RO SCI 00386 Raul Vedea.

Prezentul proiect nu se realizează pe ape și nu are legătură cu apele.

**b) Justificarea necesității proiectului**

**Necesitatea proiectului** intervine în urma obligațiilor titularului proiectului de a aduce la starea inițială sau cât mai aproape de starea inițială - terenurile utilizate pentru exploatarea resurselor de subsol.

**c) Valoarea investiției**

Valoarea investiției pentru Proiectul **LUCRARI DE ABANDONARE AFERENTE SONDEI 273 CIUREȘTI SUD** reprezentând lucrările de demolare și refacere a amplasamentului sondei este estimată a fi **92.92 mii lei**.

**d) Perioada de implementare propusă**

Lucrările proiectate au un caracter temporar și sunt de scurtă durată, desfășurarea tuturor activităților fiind estimată a fi desfășurate în perioada de valabilitate a Autorizației de Desființare care va fi emisă de Consiliul Județean Olt.

**e) planșe reprezentând limitele amplasamentului proiectului, inclusiv orice suprafață de teren solicitată pentru a fi folosită temporar (planuri de situație și amplasamente);**

În **Anexa nr. A01** este prezentat planul de situație aferent amplasamentului sondei **273 Ciurești Sud** din județul Olt.

**f) descriere a caracteristicilor fizice ale întregului proiect, formele fizice ale proiectului (planuri, clădiri, alte structuri, materiale de construcție etc.)**

*Elementele specifice caracteristice proiectului propus:*

**- profilul și capacitățile de producție;**

Profilul general al prezentului proiect se referă la protecția și conservarea mediului înconjurător. Prezentul proiect nu prezintă componente de producție, drept urmare nu se pot descrie elemente specifice capacităților de producție.

**- descrierea instalației și a fluxurilor tehnologice existente pe amplasament (după caz);**

La momentul vizitei pe amplasament s-a constatat faptul că nu există instalații sau fluxuri tehnologice active; Prezentul proiect presupune desființarea în totalitate a elementelor de beton și a facilităților rămase pe amplasament în urma încetării activității de exploatare a resurselor de subsol prin intermediul sondei **273 Ciurești Sud**.

**- descrierea proceselor de producție ale proiectului propus, în funcție de specificul investiției, produse și subproduse obținute, mărimea, capacitatea;**

Prezentul proiect nu prezintă componente de producție, drept urmare nu se pot descrie elemente specifice capacităților de producție, produse sau subproduse obținute.

- **materiile prime, energia și combustibilii utilizați, cu modul de asigurare a acestora;**

Pentru implementarea prezentului proiect nu este necesara utilizarea unor materii prime – intrucat proiectul nu contine o componenta de productie in care sa fie utilizate materii prime si prin care acestea sa se transforme într-un produs final finit.

Singurii combustibili utilizati in cadrul proiectului sunt constituiti de combustibilii necesari functionarii utilajelor cu ajutorul carora se vor realiza lucrarile de demolare si umplere (*ca de exemplu: buldoexcavator, incarcator frontal, camion transportor etc.*).

- **racordarea la rețelele utilitare existente în zonă;**

Pentru implementarea prezentului proiect nu este necesara racordarea la retele utilitare existente in zona. Lucrarile de demolare si umplere nu necesita echipamente care sa presupuna racordarea la retele de utilitati (apa, canalizare, energie electrica etc.).

Organizarea de santier care poate presupune racordare la utilitati existente nu se va efectua pe amplasamentul sondei, ci la cel mai apropiat parc OMV Petrom, unde utilitatile sunt deja racordate.

- **descrierea lucrărilor de refacere a amplasamentului în zona afectată de execuția investiției;**

Obiectul principal al prezentului proiect este acela de refacere a amplasamentului. Principalele activități care se vor desfășura pe amplasamentul indicat sunt:

- predarea amplasamentului;
- organizarea șantierului;
- lucrări de demolare/desfiintare - desfiintarea si eliminarea din amplasament a tuturor elementelor constructive si a facilitatilor utilizate pentru exploatarea sondei ;
- lucrari reabilitare teren - a amplasamentului presupun curatarea zonei beciului sondei si umplerea golului rezultat in urma curatarii zonei beciului
- închiderea șantierului.

- **căi noi de acces sau schimbări ale celor existente;**

Pentru implementarea prezentului proiect nu sunt necesare cai noi de acces, nici modificarea celor existente.

Accesul la sonda **273 Ciuresti Sud** se va realiza din drumurile de servitute existente, alaturate amplasamentului.

- **resursele naturale folosite în construcție și funcționare;**

Prezentul proiect nu presupune construirea unui obiectiv, implicit nu se pune problema functionarii unui obiectiv in cadrul caruia sa se utilizeze resurse naturale.

Poate fi considerata o resursa naturala folosita in cadrul proiectului – solul curat utilizat pentru umplerea golurilor rezultate in urma excavarii si eliminarii din amplasament a solului contaminat.

- **metode folosite în construcție/demolare;**

Pentru executarea lucrărilor de demolare se pot stabili mai multe operatiuni tehnologice de lucru în funcție de următoarele condiții:

- tipurile de utilaje avute în dotare de societatea care execută demolarea;
- structura constructivă a elementelor din beton;

- poziția de lucru (orizontal sau vertical);
- dimensiunea lucrărilor executate;
- spațiul în care se execută operația;
- timpul avut la dispoziție pentru executarea lucrărilor.

În funcție de utilajele folosite pentru demolarea structurilor din beton, se pot folosi următoarele metode:

- prin tragere sau împingere;
- prin răsturnare sau afundare;
- prin utilizarea excavatorului;
- prin șocuri repetate;
- prin folosirea de dispozitive hidraulice.

- **planul de execuție, cuprinzând faza de construcție, punerea în funcțiune, exploatare, refacere și folosire ulterioară;**

**Nu este cazul.**

- **relația cu alte proiecte existente sau planificate**

Proiectul „**LUCRARI DE ABANDONARE AFERENTE SONDEI 273 CIURESTI SUD**”  
**nu se afla in relatie** cu alte proiecte existente sau planificate.

- **detalii privind alternativele care au fost luate în considerare;**

**Nu este cazul.**

- **alte activități care pot apărea ca urmare a proiectului (de exemplu, extragerea de agregate, asigurarea unor noi surse de apă, surse sau linii de transport al energiei, creșterea numărului de locuințe, eliminarea apelor uzate și a deșeurilor);**

In urma desfasurarii proiectului nu vor apare alte activitati connexe.

- **alte autorizații cerute pentru proiect.**

Pentru implementarea proiectului, implicit pentru realizarea lucrarilor de **demolare / desfiintare**, se va obtine Autorizatie de Desfiintare conform legislatiei in vigoare.

#### **IV. DESCRIEREA LUCRĂRILOR DE DEMOLARE NECESARE**

- **Planul de execuție a lucrărilor de demolare, de refacere și folosire ulterioară a terenului;**

Principalele activități care se vor desfășura pe amplasamentul indicat sunt:

- predarea amplasamentului;
- organizarea șantierului;
- lucrări de demolare/desfiintare;
- lucrari de reabilitare teren;

- închiderea șantierului.

Elementele prezente pe amplasament, propuse a fi desființate sunt:

Nr. crt.	Elemente identificate	Cantitatea estimata	OBS.
1.	Beci sonda betonat	1 buc	2.00[m] x 2.00[m] x 1.80[m]
2.	Platforma betonata	2 buc	5.00[m] x 3.00[m] x 0.30[m]
3.	Fundatie picior turla	4 buc	
4.	Rest beton	~ 6 mc	
5.	Fundatie ancora	2 buc	1.00[mc]/buc
6.	Fundatie ingropata	4 buc	10.00[m] x 0.60[m] x 0.50[m]
7.	Fundatie ingropata	5 buc	2.00[m] x 0.60[m] x 0.50[m]
8.	Fundatie ingropata	2 buc	0.50[m] x 0.50[m] x 0.50[m]
9.	Dala mica	5 buc	Dim???
10	Camin hidrant	1 buc	1.00[m] x 1.00[m] x 1.20[m]
11	Drum de acces	1 buc	1315 mp, h = -0.5 m

Elementele care nu sunt vizibile la suprafata, dar se estimeaza ca pot fi identificate în timpul execuției:

Nr. crt.	Elemente care nu sunt vizibile	Cantitatea estimată	OBS.
1.	Fundatie MAST	1 buc	4.20[mc]
2.	Fundatie ancora	2 buc	1.00[mc]/buc
3	Conducta	1 buc	10 ml

In cadrul proiectului se vor realiza atat lucrarile de demolare/desfiintare a elementelor prezente pe amplasamentul sondei **273 Ciuresti Sud**, cat si lucrarile de reabilitare a terenului aferent.

Principalele lucrari propuse a fi executate pentru abandonarea de suprafata a sondei sunt urmatoarele:

- **Organizarea de santier si pregatirea amplasamentului pentru executia lucrarilor propuse:**
  - Predarea cu proces verbal a amplasamentului la executant, cu asigurarea conditiilor ce ii revin pentru lucrul in siguranta;
  - Imprejmuirea amplasamentului prin montare banda de semnalizare amplasament sonda;
  - Asigurarea echipelor de lucru necesare cu personal calificat si auxiliar corespunzator pentru operatiunile de executat;
  - Inlaturarea vegetatiei de pe amplasament;
  - Mobilizarea utilajelor/echipamentelor (aducerea pe santier a utilajelor si echipamentelor corespunzatoare lucrarilor si a mijloacelor de transport adecvate);
  - Montare panou de informare privind proiectul;

In perioada de executie a lucrarilor, toate utilajele/echipamentele necesare pentru activitatile prevazute, vor fi instalate intr-o zona apropiata de cea a lucrarii executate (cel mai apropiat parc apartinand OMV Petrom SA).

- **Deconectarea utilităților**

Inainte de inceperea lucrărilor propuse se vor efectua urmatoarele activitat de catre firme autorizate in acest sens:

- se va efectua debransarea de la rețelele de alimentare cu energie electrica ;



- se va verifica existența tensiunii la cablurile electrice existente pe amplasament după care se va proceda la dezafectarea lor.

- **Debranșare și dezafectare a conductelor și instalațiilor tehnologice**

Dezafectarea conductei de amestec a sondei, de la sonda la parc, nu reprezintă obiectul prezentului proiect, intrucat aceasta deserveste și altor sonde. În cadrul proiectului “ **LUCRARI DE ABANDONARE AFERENTE SONDEI 273 CIUREȘTI SUD** ” se vor dezafecta doar tronsoanele de conductă până la limita amplasamentului, după golire și decontaminare și se vor monta blinde. Reziduurile rezultate în urma golirii conductelor se vor depozita în habe metalice și ulterior vor fi transportate în locațiile indicate de reprezentanții Petrom.

Lucrarile propuse se vor realiza în cadrul amplasamentului sondei, în limitele acestuia. În situația în care în timpul lucrărilor de execuție se va identifica existența unor conducte subterane, împreună cu reprezentantul OMV Petrom se va stabili dacă acestea sunt conducte active sau inactive. În cazul în care aceste conducte nu sunt utilizate, se vor dezafecta până la limita amplasamentului și se vor blinda.

Premergător dezafectării conductelor se vor lua următoarele măsuri:

- se va împrejmui zona de lucru cu bandă de semnalizare și se vor monta panouri de avertizare asupra pericolelor;
- șantierul va fi dotat cu echipamente necesare stingerii incendiilor;
- personalul prezent pe șantier va fi instruit în vederea respectării normelor de protecție a muncii și utilizarea echipamentelor de stingere a incendiilor;

Deșeurile metalice rezultate vor fi depozitate în locul special amenajat pentru depozitarea deșeurilor, urmând ca la finalul lucrărilor să fie predate către firme autorizate de recuperare și valorificare a deșeurilor re folosibile.

- **LUCRARI DE DEMOLARE**

- ✓ ***Demolarea structurilor din beton***

Pentru executarea acestor lucrări se pot stabili mai multe operațiuni tehnologice de lucru în funcție de următoarele condiții:

- tipurile de utilaje avute în dotare de societatea care execută demolarea;
- structura constructivă a elementelor din beton;
- poziția de lucru (orizontal sau vertical);
- dimensiunea lucrărilor executate;
- spațiul în care se execută operația;
- timpul avut la dispoziție pentru executarea lucrărilor;

În funcție de utilajele folosite pentru demolarea structurilor din beton, se pot folosi următoarele metode:

- prin tragere sau împingere;
- prin răsturnare sau afundare;
- prin utilizarea excavatorului;

Dezafectarea fundațiilor de beton se va face prin mijloace mecanice. Operațiunea de dezafectare a elementelor din beton va fi precedată de săpătura pământului din jurul betonului.

✓ **Demolarea dalelor**

Îndepărtarea dalelor se va face cu mijloace mecanizate.

Elementele care se pot refolosi se vor transporta la locațiile indicate de reprezentanții OMV Petrom, iar elementele care nu mai pot fi refolosite se vor picona/concasa. În măsura în care este posibil, deseul rezultat va fi predat către firme autorizate de colectare și valorificare a deșeurilor. În situația în care nu se va identifica o metoda de valorificare, deseul va fi transportat și eliminat la depozitele autorizate de deșeurii industriale.

✓ **Dezafectarea drumului de pamant in amestec cu pietris**

Dezafectarea suprafețelor pietruite și a drumului de pamant în amestec cu pietris din cadrul amplasamentului se va realiza prin îndepărtarea stratului format din amestecul de piatră și pământ. Înainte de dezafectare, dacă se va considera necesar, se va efectua scarificarea suprafeței pietruite ce se va dezafecta.

Deșeurile de beton și pietris rezultate în urma dezafectării construcțiilor de pe amplasament se vor stoca temporar, selectiv, în spații special amenajate și vor fi transportate în vederea tratării/valorificării/eliminării prin societăți specializate autorizate.

Pietrisul necontaminat se va transporta la locațiile indicate de reprezentanții OMV Petrom, iar elementele de beton care nu mai pot fi refolosite se vor picona/concasa de către firme și în spații autorizate în acest sens. În măsura în care este posibil, deșeurile rezultate neutilizate (beton și pietris) vor fi predate către firme autorizate de colectare și valorificare a deșeurilor. În situația în care nu se va identifica o metoda de valorificare, deșeurile vor fi transportate și eliminate la depozitele autorizate de deșeurii industriale.

Beciul sondei se va curăța și desființa. Se va acorda atenție sporită ca în timpul lucrărilor de desființare să nu fie afectată coloana sondei.

La finalizarea lucrărilor de demolare/desființare a elementelor de suprafață umplerea gropilor rezultate în urma lucrărilor de desființare se va realiza cu sol curat furnizat din surse autorizate în acest sens. Solul curat utilizat pentru umplutură trebuie să aibă categoria similară cu cea a solului învecinat amplasamentului.

Realizarea umpluturilor se va face cu strictă respectare a prevederilor din caietul de sarcini cu privire la aceste lucrări.

Lucrările de demolare/desființare vor fi făcute **de echipe specializate în lucrări de demolare, conduse permanent de un cadru tehnic competent** cu experiență în acest gen de lucrări.

Tot personalul muncitor va fi dotat obligatoriu cu echipament individual de protecție în conformitate cu cerințele normelor de sănătate și siguranță în munca.

Pe toată durata lucrărilor de demolare/desființare, conducătorul lucrării va supraveghea, coordona și verifica permanent răspunzând direct de respectarea atât a tehnologiilor de lucru, cât și a Normelor de Sănătate și Siguranță în Munca existente în vigoare la data executiei lucrărilor referitoare la lucrări de demolare.

**Prin responsabilitatea conducătorului lucrării, se va interzice cu desăvârșire continuarea lucrărilor de demolare începute fără luarea de măsuri de protecție și asigurarea stabilității tuturor elementelor demolate parțial.**

## V. Descrierea lucrarilor de refacere a amplasamentului

### • LUCRĂRI DE REABILITARE TEREN

#### ➤ Caracteristicile si functiile solului, ale formatiunilor geologice si ale apelor subterane

Teritoriul județului Olt se suprapune pe cele două mari unități situate la exteriorul Carpaților: Depresiunea Getică în nord și Platforma Moesică în sud. Depresiunea Getică formată în urma mișcărilor larmice de la sfârșitul cretacului, a funcționat ca o arie de sedimentare din paleogen până la începutul cuaternului, când a fost colmatată și ușor înălțată. Fundamentul acesteia este constituit din formațiuni cristaline de tip carpat, scufundate la mii de metri. În sud se delimitează față de fundamentul Platformei Moesice prin falia pericarpatică. Sedimentul care o acoperă, reprezentat prin depozite de molasă, aparține intervalului paleogen-cuatern inferior; la zi apărând doar formațiunile piemontane levantin-cuaternale alcătuite din argile, nisipuri și pietrișuri cu structură fluvio-torețială, acoperite și ele de depozite loessoide (luturi nisipoase).

Platforma Moesică situată la sud de aliniamentul Verguleasa – Bărăști (incluzând și zona de tranziție către depresiunea Getică) este formată dintr-un fundament cristalin (epi și mezometamorfic) întâlnit în forajele de la Optași și Slatina, la adâncimi de 2931 metri și respectiv, 3150 metri.

Activitatea de abandonare aferentă sondei **273 Ciuresti Sud** se va face fara afectarea calitatii corpului de apa subterana.

Pentru amplasamentul sondei **273 Ciuresti Sud**, probele prelevate din careul sondei au evidențiat următoarea litologie:

- In forajele **P1, P2, P3, P4 si P5**:
  - ±0.00m...-0.20m un strat de sol vegetal brun;
  - -0.20m...-0.50m un strat de argila bruna.

#### ➤ Distributia poluantilor in mediu geologic

In vederea evaluarii calitatii solului din amplasamentul sondei **273 Ciuresti Sud**, au fost efectuate investigatii pe amplasament constand in executia de foraje si prelevarea de probe de sol. Probele prelevate au fost analizate in vederea determinarii concentratiei de Total Hidrocarburi din Petrol (THP). Planul de prelevare probe este prezentat in Anexa A02.

În urma rezultatelor analizelor efectuate în laborator, valorile măsurate ale indicatorului THP pentru probele prelevate sunt următoarele:

Nr. Crt	Codificare proba	Nivel de prelevare raportat la CTN [m]	THP [mg/kg s.u.]
1.	P1	0.2	80
2.	P1	0.5	84
3.	P2	0.2	125
4.	P2	0.5	40
5.	P3	0.2	1350
6.	P3	0.5	63
7.	P4	0.2	701
8.	P4	0.5	63
9.	P5	0.2	147
10.	P5	0.5	63

Lucrarile de investigare au avut ca scop stabilirea gradului de contaminare a solului pe amplasamentul sondei **273 Ciuresti Sud** si a propunerii metodei de remediere a terenului aferent.

Avand in vedere cele mentionate anterior, rezultatele valorilor determinate pentru probele de sol au fost comparate cu valorile de referință pentru urme de elemente chimice în sol, pentru **terenuri cu folosință mai puțin sensibilă**, conform Ordinul MAPPM nr. 756/1997 pentru aprobarea Reglementării privind evaluarea poluării mediului.

Raportarea valorilor indicatorului de calitate Total Hidrocarburi din Petrol la valorile de referință conform ordinului MAPPM 756/1997 a evidențiat:

#### **Forajele P1 si P2**

- la adancimea **0.2 m** s-a constatat ca valoarea concentratiilor indicatorului THP **se situeaza sub pragul de alerta** pentru terenuri cu folosinta mai puțin sensibila.
- la adancimea **0.5 m** s-a constatat ca valoarea concentratiilor indicatorului THP **se situeaza sub pragul de alerta** pentru terenuri cu folosinta mai puțin sensibila.

#### **Foraj P3:**

- la adancimea **0.2 m** s-a constatat ca valoarea concentratiilor indicatorului THP **se situeaza peste pragul de alerta, dar sub pragul de interventie** pentru terenuri cu folosinta mai puțin sensibila.
- la adancimea **0.5 m** s-a constatat ca valoarea concentratiilor indicatorului THP **se situeaza sub pragul de alerta** pentru terenuri cu folosinta mai puțin sensibila.

#### **Forajele P4 si P5:**

- la adancimea **0.2 m** s-a constatat ca valoarea concentratiilor indicatorului THP **se situeaza sub pragul de alerta** pentru terenuri cu folosinta mai puțin sensibila.
- la adancimea **0.5 m** s-a constatat ca valoarea concentratiilor indicatorului THP **se situeaza sub pragul de alerta** pentru terenuri cu folosinta mai puțin sensibila.

În baza valorilor indicatorilor THP identificate prin analizele de laborator proiectantul nu recomandă lucrari de excavare, ci doar de curatarea zonei beciului sondei .

#### ➤ **Excavare sol contaminat din curatarea zonei beciului**

- Volum de sol contaminat din curățarea beciului (volumul interior al beciului):  $1.60[m] \times 1.60[m] \times 1.80[m] - 1.00[mc]$  (volumul de apa din beci) = **4[mc]**.

**Notă:**În cazul beciului sondei, din adancimea de 1.8 [m] se scade adancimea de 0.3 [m], intrucat la suprafata beciului este un strat cu apa de 0,3 m ( $1.80[m] - 0.30[m] = 1.50[m]$ ). Volumul de apa din beci este:  $1.80[m] \times 1.80[m] \times 0.30[m] = 1.00[mc]$ ;

**Total volum de sol contaminat: 4[mc].**

- Încărcarea și transportul solului contaminat se va efectua cu mijloace de transport autorizate, către cea mai apropiată stație de bioremediere OMV Petrom SA care are capacitate disponibila de primire sol contaminat sau catre statii de bioremediere aparținand altor operatori economici autorizați în acest sens.
- Umplerea golului rezultat in urma curatarii zonei beciului si aducerea terenului amplasamentului cât mai aproape de starea naturală se face până la cotele terenurilor învecinate. Umplerea se va realiza cu sol curat furnizat din surse autorizate în acest sens. Solul curat utilizat pentru umplutură trebuie să aibă categoria similară cu cea a solului învecinat amplasamentului.

Stabilirea punctului de procurare a solului curat este in sarcina executantului. Sursele de sol curat sunt situate in apropierea amplasamentului santierului. Din fiecare sursa se vor preleva probe si

se vor trimite la un laborator autorizat pentru a indeplini condițiile din proiectul tehnic. De obicei, sursele de sol curat sunt:

- Pământul rezultat în urma lucrărilor de construcții civile (excavare pentru executia santurilor, taierea acostamentelor etc);
- Pământul rezultat în urma lucrărilor de construcții drumuri (fundatii cladiri, beciuri, piscine etc.);
- Pământul rezultat în urma excavării pentru crearea iazurilor.

Pe toata perioada de realizare a lucrărilor prevazute în proiect se vor lua toate măsurile de **protejare a mediului înconjurător**, în conformitate cu legislația în vigoare, prin evitarea transmiterii de vibrații puternice sau șocuri, împrôșcări de materiale, degajare puternică de praf, asigurarea acceselor necesare, împrejmuirea zonei etc.

Executantul lucrărilor este obligat să completeze pentru fiecare operațiune executată **Registrul Activităților**. Operațiunile cuprinse în Registrul Activităților se vor aviza de beneficiar și de dirigintele de șantier.

- **Căi noi de acces sau schimbări ale celor existente, după caz;**

Pentru implementarea prezentului proiect nu sunt necesare cai noi de acces, nici modificarea celor existente.

Accesul la sonda 273 Ciuresti Sud se va realiza din drumurile de servitute existente, alaturate amplasamentului.

- **Metode folosite în demolare;**

În funcție de utilajele folosite pentru demolarea structurilor din beton, se pot folosi următoarele metode:

- prin tragere sau împingere;
- prin răsturnare sau afundare;
- prin utilizarea excavatorului;

Dezafectarea fundațiilor de beton se va face prin mijloace mecanice. Operațiunea de dezafectare a elementelor din beton va fi precedată de săpătura pământului din jurul betonului.

- **Detalii privind alternativele care au fost luate în considerare;**

**Nu este cazul.**

- **Alte activități care pot apărea ca urmare a demolării (de exemplu, eliminarea deșeurilor).**

În urma desfășurării lucrărilor de demolare apar activități conexe precum eliminarea deșeurilor constituite din resturi de beton, pietris, deseuri metalice, etc. Deseurile rezultate în urma executiei lucrărilor vor fi colectate separat pe categorii și gestionate în conformitate cu prevederile Legii 211/2011.

## **VI. DESCRIEREA AMPLASĂRII PROIECTULUI:**

- **distanța față de granițe pentru proiectele care cad sub incidența Convenției privind evaluarea impactului asupra mediului în context transfrontieră, adoptată la Espoo la 25 februarie 1991, ratificată prin Legea nr. 22/2001 cu modificările și completările ulterioare;**

Proiectul „Lucrari de abandonare aferente sondei **273 Ciuresti Sud** nu cade sub incidenta Convenției privind evaluarea impactului asupra mediului în context transfrontieră, adoptată la Espoo la 25 februarie 1991, ratificată prin Legea nr. 22/2001 cu modificările și completările ulterioare

- **localizarea amplasamentului in raport cu patrimoniul cultural potrivit Listei Monumentelor Istorice actualizata periodic si publicata in Monitorul Oficial al Romaniei si a Repertoriului Arheologic National instituit prin OG nr.43/2000 privind protecția patrimoniului arheologic și declararea unor situri arheologice ca zone de interes național, republicată, cu modificările și completările ulterioare;**

Amplasamentul proiectului „Lucrari de remediere și reabilitare aferente sondei **273 Ciuresti Sud** nu afla in apropierea nici unui Monument Istorice din Lista Monumentelor Istorice actualizata periodic si publicata in Monitorul Oficial al Romaniei.

Amplasamentul proiectului nu se afla suprapus cu niciun sit arheologic mentionat in Repertoriul Arheologic National instituit prin OG nr.43/2000 privind protecția patrimoniului arheologic și declararea unor situri arheologice ca zone de interes național, republicată, cu modificările și completările ulterioare.

Lucrarile aferente proiectului nu afecteaza in niciun mod Monumente Istorice sau Situri Arheologice.

- **Hărți, fotografiile ale amplasamentului care pot oferi informații privind caracteristicile fizice ale mediului, atât naturale, cât și artificiale și alte informații privind:**
  - o folosințele actuale și planificate ale terenului atât pe amplasament, cât și pe zone adiacente acestuia;
  - o politici de zonare și de folosire a terenului;
  - o arealele sensibile;

Avand in vedere activitatea desfasurata pe amplasamentul studiat, respectiv exploatare petroliera, folosinta anterioara si cea actuala a terenului este utilizarea industrială.

In **Anexa nr. 05** sunt prezentate imagini cu amplasamentul sondei 273 Ciuresti Sud pe care se vor desfasura lucrarile de demolare și remediere propuse.

- **coordonatele geografice ale amplasamentului proiectului, care vor fi prezentate sub formă de vector în format digital cu referință geografică, în sistem de proiecție națională Stereo 1970.**

Sonda 273 Ciuresti Sud

	Coordonate pct.de contur		Lungimi latari D(i,j+1)
	X [m]	Y [m]	
1	320232.660	481058.310	15.393
2	320247.970	481059.910	41.022
3	320246.630	481100.910	31.095
4	320215.560	481099.660	42.018
5	320216.780	481057.660	11.076
6	320227.840	481058.250	51.018
7	320234.660	481007.690	91.186
8	320248.500	480917.560	19.143
9	320243.220	480899.160	16.505
10	320226.910	480896.630	59.773
11	320170.470	480916.310	58.100
12	320118.250	480941.780	12.538
13	320106.810	480946.910	12.323
14	320094.500	480947.470	6.965
15	320099.380	480942.500	5.536
16	320104.910	480942.750	12.553
17	320116.880	480938.970	59.534
18	320170.250	480912.590	59.673
19	320226.440	480892.500	21.805
20	320247.910	480896.310	21.579
21	320253.000	480917.280	91.567
22	320239.060	481007.780	50.934
S(0)=2615.49mp P=791.335m			

- **detalii privind orice variantă de amplasament care a fost luată în considerare.**

Avand in vedere specificul proiectului actual pentru Lucrari de abandonare aferente sondei **273 Ciuresti Sud**, nu a fost cazul analizarii unei variante de amplasament;

Limitele amplasamentului proiectului sunt prezentate in planurile de situatie si de prelevare probe de sol, parte integranta a prezentului proiect.

Sonda **273 Ciuresti Sud** este amplasata in **extravilanul** localității Tufeni. jud.Olt, ocupând un teren în suprafață de 2615.00 [mp] suprafață amplasament, din care 1300.00 [mp] reprezintă careu sondă și 1315.00 [mp] reprezintă drum.

## VII. DESCRIEREA TUTUROR EFECTELOR SEMNIFICATIVE POSIBILE ASUPRA MEDIULUI ALE PROIECTULUI, ÎN LIMITA INFORMAȚIILOR DISPONIBILE

### a) Surse de poluanți și instalații pentru reținerea, evacuarea și dispersia poluanților în mediu

#### 1. Protecția calității apelor:

- sursele de poluanți pentru ape, locul de evacuare sau emisarul;
- stațiile și instalațiile de epurare sau de preepurare a apelor uzate prevăzute.

Pe parcursul lucrarilor prevazute in proiect nu vor rezulta ape uzate tehnologice. In scopul reducerii/ eliminarii riscurilor de poluare a factorului de mediu apa pe perioada de demolare, se impun urmatoarele masuri:

- Stocarea temporara a deseurilor in spatii/recipiente special amenajate, in conformitate cu reglementarile legale
- Aplicarea unor proceduri si masuri de prevenire a poluarii accidentale, care includ:
  - Amenajari de spatii speciale in vederea stocarii temporare a deseurilor in functie de categoria acestora;

- Incarcare si transport pamant contaminat in cel mai scurt timp cu mijloace de transport autorizate, catre statiile de bioremediere OMV Petrom SA sau ale altor operatori economici autorizati in acest sens.

## **2. Protecția aerului:**

- sursele de poluanți pentru aer, poluanți, inclusiv surse de mirosuri
- instalațiile pentru reținerea și dispersia poluanților în atmosferă.

Lucrarile executate in proiect nu vor afecta negativ calitatea aerului. In timpul realizarii investitiei pot aparea emisii in atmosfera:

- de la motoarele autovehiculelor si utilajelor din dotarea firmei de executie;
- datorate traficului autovehiculelor si utilajelor.

Limitarea preventiva a emisiilor din autovehicule se face prin conditiile tehnice impuse la omologarea acestora si pe toata durata de utilizare a acestora, prin inspectiile tehnice periodice obligatorii. Impactul gazelor de ardere, provenite de la motoarele acestora, asupra aerului atmosferic, vor avea o pondere foarte mica intrucat acestea sunt omologate si conforme cu normele tehnice in vigoare.

Nu se va permite folosirea autovehiculelor si a utilajelor neomologate si neconforme din punct de vedere al normelor tehnice in vigoare.

Avand in vedere ca emisiile datorate traficului autovehiculelor si utilajelor, respectiv datorate lucrarilor de excavare vor fi locale si vor avea loc pe perioade limitate de timp, acestea nu vor avea un impact asupra calitatii aerului.

## **3. Protecția împotriva zgomotului și vibrațiilor:**

- sursele de zgomot și de vibrații;
- amenajările și dotările pentru protecția împotriva zgomotului și vibrațiilor.

Zgomotul are o actiune complexa asupra organismului si in functie de intensitate, frecventa si durata produce de la o stare de disconfort pana la afectarea starii de sanatate a personalului si populatiei din zona.

Combaterea zgomotului cuprinde:

- ✓ sursa – alegerea de utilaje moderne, putin zgomotoase;
- ✓ calea de propagare – carcasarea, ecranarea sau montarea surselor in spatii inchise.

Lucrarile propuse a fi executate in proiect nu vor constitui o sursa de zgomot sau vibratii. Pentru a evita orice disconfort, lucrarile de executie se vor desfasura numai in timpul zilei.

Singurele surse de zgomot sau vibratii vor fi autovehiculele si utilajele folosite. In situatia in care acestea sunt omologate si conforme cu normele tehnice in vigoare, zgomotul si vibratiile produse de acestea vor fi in limite legale.

Pentru accesul pe amplasament se vor folosi numai drumurile de acces existente. Se vor lua toate masurile corespunzatoare privind minimalizarea zgomotului si vibratiilor.

## **4. Protecția împotriva radiațiilor:**

- sursele de radiații;
- amenajările și dotările pentru protecția împotriva radiațiilor.



Lucrarile propuse nu vor reprezenta surse de radiatii.

#### **5. Protecția solului și a subsolului:**

- sursele de poluanți pentru sol, subsol, ape freatice și de adâncime;;
- lucrările și dotările pentru protecția solului și a subsolului.

In conditii normale, lucrarile propuse in proiect nu vor constitui o sursa de poluare a solului.

In caz accidental, in timpul executiei lucrarilor, o sursa posibila de poluare locala a solului poate fi constituita de vehiculele si utilajele folosite, prin pierderi accidentale de combustibil sau ulei.

Pentru evitarea poluarii accidentale a solului si subsolului de la utilajele folosite in santier se impune ca, inaintea inceperii activitatii, utilajele sa fie verificate si eventualele neconformitati sa fie eliminate inainte de inceperea lucrarilor.

Nu se va permite folosirea autovehiculelor si a utilajelor neomologate si neconforme din punct de vedere al normelor tehnice in vigoare.

Operatiile de intretinere a echipamentelor vor fi realizate doar in ateliere specializate autorizate.

#### **6. Protecția ecosistemelor terestre și acvatice:**

- identificarea arealelor sensibile ce pot fi afectate de proiect;
- lucrările, dotările și măsurile pentru protecția biodiversității, monumentelor naturii și ariilor protejate.

In timpul executiei lucrarilor, avand in vedere sursele potentiale de poluare, nu se pune problema afectarii ecosistemelor terestre si acvatice. La finalizarea lucrarilor, prin eliminarea completa a tuturor posibilitatilor de aparitie a riscului de poluare a factorilor de mediu, se va realiza si asigura protectia ecosistemelor terestre si acvatice.

In zona nu exista arii naturale protejate.

#### **7. Protecția așezărilor umane și a altor obiective de interes public:**

- identificarea obiectivelor de interes public, distanța față de așezările umane, respectiv față de monumente istorice și de arhitectură, alte zone asupra cărora există instituit un regim de restricție, zone de interes tradițional etc.;
- lucrările, dotările și măsurile pentru protecția așezărilor umane și a obiectivelor protejate și/sau de interes public.

Lucrarile care vor fi efectuate nu prezinta risc pentru asezarile umane. In zona nu exista obiective de interes public.

Lucrarile nu vor afecta in nici un fel obiectivele de interes public.

Distanta pana la cea mai apropiata asezare umana (localitatea Tufeni) este de aproximativ 2 km.

## **8. Prevenirea și gestionarea deșeurilor generate pe amplasament în timpul realizării proiectului, inclusiv eliminarea:**

- lista deșeurilor (clasificate și codificate în conformitate cu prevederile legislației europene și naționale privind deșeurile), cantități de deșeuri generate;
- programul de prevenire și reducere a cantităților de deșeuri generate;
- planul de gestionare a deșeurilor

Tipurile de deseuri rezultate din activitățile de demolare/dezafectare și refacere a amplasamentului sunt prezentate în tabelul de mai jos.

Pentru stabilirea tipului de deșeu și a modalității de gestionare se vor efectua analize în conformitate cu prevederile legislative specifice și cu solicitările autorității competente de protecția mediului.

Deseurile rezultate se vor gestiona astfel:

- Deseuri inerte: se vor valorifica prin firme autorizate (inclusiv prin societatea care execută lucrările dacă detine autorizațiile de mediu necesare) sau în conformitate cu deciziile autorității competente pentru protecția mediului;
  - Deseurile nepericuloase:
    - o se vor valorifica prin firme autorizate (inclusiv prin societatea care execută lucrările dacă detine autorizațiile de mediu necesare) sau în conformitate cu deciziile autorității competente pentru protecția mediului;
    - o în situația în care nu se va identifica o soluție de valorificare, acestea vor fi eliminate prin firme autorizate;
  - Deseurile periculoase:
    - o Se vor trata și valorifica prin firme autorizate (inclusiv prin societatea care execută lucrările dacă detine autorizațiile de mediu necesare) sau în conformitate cu deciziile autorității competente pentru protecția mediului;
    - o În situația în care pentru deseurile tratate nu se va identifica o soluție de valorificare, acestea vor fi eliminate prin firme autorizate, fie ca deseuri nepericuloase, fie ca deseuri periculoase, în funcție de caracteristicile acestora ulterior procesului de tratare;
    - o Se vor elimina ca deseuri periculoase prin firme autorizate.
- - programul de prevenire și reducere a cantităților de deșeuri generate;

Programul de prevenire și reducerea cantităților de deseuri generate a fost realizat în baza activităților de prelevare probe, investigare a amplasamentului și determinarea suprafețelor și adâncimilor zonelor poluate. Printr-o determinare cât mai bună a zonelor de poluare în amplasament, s-a avut în vedere minimizarea cantităților de sol curat excavat împreună cu cel contaminat

În cazul în care Beneficiarul OMV Petrom este interesat de utilizarea materialelor rezultate din construcții și demolări (beton, dale, stalpi, pietriș etc.), acestea își vor înceta statutul de deșeu și pot fi reutilizate dacă îndeplinesc cerințele tehnice potrivit scopului pentru care au fost concepute.

Elementele care se pot refolosi se vor transporta la locațiile indicate de reprezentanții OMV Petrom, iar elementele care nu mai pot fi refolosite se vor picona/concasa. În măsura în care este posibil, deșeurile rezultate vor fi predate către firme autorizate de colectare și valorificare a deșeurilor. În

situatia in care nu se va identifica o metoda de valorificare, deseul va fi transportat si eliminat la depozitele autorizate de deșeuri industriale.

- planul de gestionare a deșeurilor

Schema-flux a gestionarii deșeurilor:

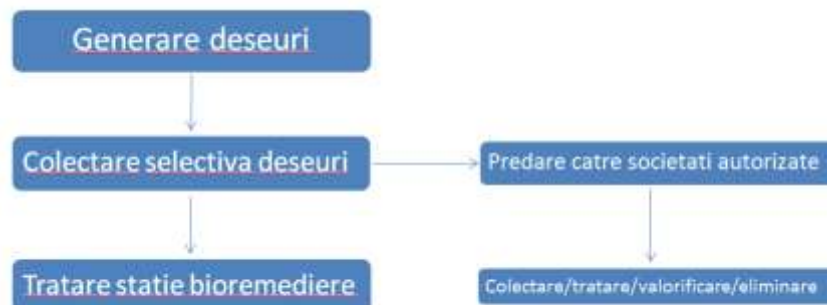

Tipurile de deșeuri estimate a fi generate în cadrul lucrărilor de abandonare de suprafață si planul de gestionare al acestora sunt prezentate in tabelul de mai jos:

Nr. Crt.	Denumire Deseu	Codificare	Mod de gestionare	Cantitati
1.	Deseuri din constructii si demolari (betoane)	17 01 01	Se vor preda la societăți autorizate în colectare/tratare/valorificare/eliminare.	40 [mc]
2.	Sol contaminat cu hidrocarburi petroliere in amestec cu pietris	17 05 03*	Se va depozita controlat si va fi transportat la cea mai apropiata statie de bioremediere	4 [mc]
3.	Deseuri din constructii si demolari: amestecuri sau fractii separate de beton, caramizi etc. cu continut de substante periculoase (betoane infestate cu titei)	17 01 06*	Se vor preda la cele mai apropiate societati autorizate in colectare/tratare valorificare/eliminare	7 [mc]
4.	Deseuri municipale amestecate	20 03 01	Se vor depozita corespunzator si se vor preda la societati autorizate pentru a fi transportate la un depozit autorizat.	0.10 [to]

## 9. Gospodărirea substanțelor și preparatelor chimice periculoase:

- substanțele și preparatele chimice periculoase utilizate și/sau produse;

Singurele substante periculoase utilizate vor fi uleiurile si combustibilii folositi pentru functionarea utilajelor si mijloacelor de transport utilizate pentru executarea lucrarilor.

- modul de gospodărire a substanțelor și preparatelor chimice periculoase și asigurarea condițiilor de protecție a factorilor de mediu și a sănătății populației.

**Nu este cazul** – In cadrul lucrarilor de Abandonare aferente amplasamentului sondei nu se utilizeaza preparate chimice periculoase.

### b) Utilizarea resurselor naturale, in special a solului, a terenurilor, a apei si a biodiversitatii

Prezentul proiect nu presupune construirea unui obiectiv, implicit nu se pune problema functionarii unui obiectiv in cadrul caruia sa se utilizeze resurse naturale.

Prezentul proiect are ca scop diminuarea sau eliminarea impactului asupra mediului produs de activitatea istorica de extractie desfasurata in cadrul sondei si refacearea calitatii solului.

#### VIII. DESCRIEREA ASPECTELOR DE MEDIU SUSCEPTIBILE A FI AFECTATE ÎN MOD SEMNIFICATIV DE PROIECT:

- impactul asupra populației, sănătății umane, biodiversității (acordând o atenție specială speciilor și habitatelor protejate), conservarea habitatelor naturale, a florei și a faunei sălbatice, terenurilor, solului, folosințelor, bunurilor materiale, calității și regimului cantitativ al apei, calității aerului, climei (de exemplu, natura și amploarea emisiilor de gaze cu efect de seră), zgomotelor și vibrațiilor, peisajului și mediului vizual, patrimoniului istoric și cultural și asupra interacțiunilor dintre aceste elemente; natura impactului (adică impactul direct, indirect, secundar, cumulativ, pe termen scurt, mediu și lung, permanent și temporar, pozitiv și negativ);

In conformitate cu prevederile Legii 292/2018 si al continutului cadru si indicatiilor prevazute in Anexa nr. 5E, la stabilirea impactului potential au fost luate in considerare si factori precum: impactul asupra faunei si florei, solului, calitatii aerului, climei, zgomotelor si vibratiilor, peisajului si mediului vizual, etc. si asupra interactiunilor dintre aceste elemente, inclusiv natura impactului (adica impact direct, indirect, secundar, cumulativ, pe termen scurt, mediu si lung, permanent si temporar, pozitiv si negativ); extinderea impactului (zona geografica, numarul populatiei/ habitatelor/ speciilor afectate); magnitudinea si complexitatea impactului; probabilitatea impactului; durata, frecventa si reversibilitatea impactului; masurile de evitare, reducere sau ameliorare a impactului semnificativ asupra mediului; natura transfrontaliera a impactului. Lucrările propuse în cadrul proiectului sunt lucrari ce au drept scop diminuarea sau eliminarea impactului asupra mediului produs de activitatea istorica de extractie desfasurata in cadrul sondei. In acest sens, lucrarile propuse nu vor avea impact negativ asupra elementelor mentionate mai sus, din contra, prin executia lucrarilor mentionate mai sus, **impactul adus mediului va fi unul pozitiv, direct si local.**

In perioada de executie, impactul produs de desfasurarea lucrarilor in cadrul santierului are efecte reduse asupra factorilor de mediu si anume:

- ❖ Impactul asupra aerului, in perioada de executie, este negativ dar redus si se datoreaza poluarii atmosferei prin gazele de ardere de la motoarele utilajelor terasiere, manipularea materialelor de umplutura, precum si prin pulberile produse prin circulatia vehiculelor utilizate de constructor;
- ❖ Impactul asupra apei, in perioada de executie se poate produce ca urmare a apelor uzate menajere rezultate din activitatile igienico-sanitare din cadrul organizarii de santier si de la punctul de lucru (proximitatea amplasamentului sondei ), scurgerilor accidentale de produse petroliere sau uleiuri de la utilaje si autovehicule, intretinerea necorespunzatoare a utilajelor si autovehiculelor, depozitarea temporara necorespunzatoare a deseurilor menajere si a materialelor de umplutura in exces;
- ❖ Impactul asupra solului si vegetatiei se manifesta prin ocuparea temporara a unor suprafete de teren pentru organizarea de santier. La terminarea lucrarilor, constructorul va dezafecta zona organizarii de santier si va aduce terenul la starea naturala.

Lucrarile proiectate au un caracter temporar si sunt de scurta durata, desfasurarea tuturor activitatilor fiind estimata la o perioada de 7 zile. Tinand cont de faptul ca zgomotul produs in aceste

activitati, cat si emisiile in aer sunt minime, iar intervalul de timp este, de asemenea, redus, se poate considera ca nu vor fi perturbate habitate si specii de flora sau fauna de interes comunitar.

Asadar, **probabilitatea impactului asupra mediului este una redusa**, iar magnitudinea si complexitatea impactului se pot clasifica ca nesemnificative. Impactul cumulat al lucrarilor va fi unul pozitiv ca urmare a remedierii, refacerii si reabilitarii terenului aferent sondei 273 Ciuresti Sud..

- **extinderea impactului (zona geografică, numărul populației/habitatelor/speciilor afectate);**

Lucrările propuse în cadrul proiectului sunt lucrari ce au drept scop diminuarea sau eliminarea impactului asupra mediului produs de activitatea istorica de extractie desfasurata in cadrul sondei. In acest sens, lucrarile propuse nu vor avea impact negativ asupra elementelor mentionate mai sus, din contra, prin execuția lucrărilor menționate mai sus, impactul adus mediului va fi unul pozitiv, direct si local.

- **magnitudinea și complexitatea impactului;**

Avand in vedere lipsa de complexitate a proiectului si conditiile specifice locale, se estimeaza ca impactul va fi nesemnificativ.

- **probabilitatea impactului;**

Avand in vedere lipsa de complexitate a proiectului si conditiile specifice locale, se estimeaza ca probabilitatea de aparitie a impactului va fi foarte redusa.

- **durata, frecvența și reversibilitatea impactului;**

Impactul va fi local si se va manifesta doar pe perioada redusa de desfasurare a lucrarilor.

- **măsurile de evitare, reducere sau ameliorare a impactului semnificativ asupra mediului;**

Masurile specifice au fost prezentate in cap. VI.

- **natura transfrontieră a impactului.**

**Nu este cazul.**

## **IX. PREVEDERI PENTRU MONITORIZAREA MEDIULUI - DOTĂRI ȘI MĂSURI PREVĂZUTE PENTRU CONTROLUL EMISIILOR DE POLUANȚI ÎN MEDIU, INCLUSIV PENTRU CONFORMAREA LA CERINȚELE PRIVIND MONITORIZAREA EMISIILOR PREVĂZUTE DE CONCLUZIILE BAT APLICABILE. SE VA AVEA ÎN VEDERE CA IMPLEMENTAREA PROIECTULUI SĂ NU INFLUENȚEZE NEGATIV CALITATEA AERULUI ÎN ZONĂ.**

Lucrarile executate in cadrul prezentului proiect au ca scop principal aducerea terenului la starea lui initiala, cea dinaintea exploatarii terenului.

In urma executarii lucrarilor propuse terenul va ramane liber de orice constructie sau facilitate anterioara, iar solul contaminat identificat va fi inlocuit cu sol cu concentratii de hidrocarburi admisibile, conform legislatiei.

Avand in vedere natura lucrarilor si a investitiei, nu sunt necesare prevederi pentru monitorizarea mediului sau a emisiilor

## **X. LEGĂTURA CU ALTE ACTE NORMATIVE ȘI/SAU PLANURI /PROGRAME / STRATEGII / DOCUMENTE DE PLANIFICARE**

A. Justificarea încadrării proiectului, după caz, în prevederile altor acte normative naționale care transpun legislația comunitară (IED, SEVESO, Directiva-cadru apă, Directiva-cadru aer, Directiva-cadru deșeuri etc.)

Directiva IPPC - Nu este cazul

Directiva SEVESO – Nu este cazul

Directiva COV – Nu este cazul

Directiva LCP – Nu este cazul

Directiva- cadru apa

În urma realizării lucrărilor nu vor rezulta ape uzate și nu se va afecta stratul acvifer.

Directiva – cadru Aer

Proiectul nu va afecta calitatea aerului, având doar o influență temporară locală.

Directiva – cadru Deșeuri

Gestionarea deșeurilor rezultate de pe amplasament se va face conform capitolului IV.8. Prevenirea și gestionarea deșeurilor generate pe amplasament în timpul realizării proiectului/în timpul exploatarei, inclusiv eliminarea.

B. Se va menționa planul/programul/strategia/documentul de programare/planificare din care face proiectul, cu indicarea actului normativ prin care a fost aprobat

Prezentul proiect se va implementa și ca urmare a emiterii Acordului de Abandonare de adâncime emis de Agenția Națională pentru Resurse Minerale 92-AB/07.04.2014.

Proiectul este parte integrantă din programul OMV Petrom de Abandonare de suprafață a sondelor ieșite din producție.

## **XI. LUCRĂRI NECESARE ORGANIZĂRII DE ȘANTIER:**

- descrierea lucrărilor necesare organizării de șantier;
- localizarea organizării de șantier;
- descrierea impactului asupra mediului a lucrărilor organizării de șantier;
- surse de poluanți și instalații pentru reținerea, evacuarea și dispersia poluanților în mediu în timpul organizării de șantier;
- dotări și măsuri prevăzute pentru controlul emisiilor de poluanți în mediu.

Pentru desfășurarea proiectului nu sunt necesare lucrări speciale pentru organizarea de șantier. Organizarea de șantier va fi asigurată la cel mai apropiat parc aparținând OMV Petrom S.A. În organizarea de șantier se vor regăsi dotări precum birouri, toaleta, apa curentă, racordare la energie electrică, spații pentru parcare utilajelor. Lucrările pentru organizarea de șantier nu vor avea impact negativ asupra mediului.

Pentru controlul emisiilor de poluanți în mediu executantul va utiliza utilaje care respectă normele europene de emisii de poluanți în mediu. De asemenea, pentru a evita emisiile de poluanți în mediu – transportul deșeurilor contaminate se va efectua cu autocamioane acoperite cu prelată.

## XII. LUCRĂRI DE REFACERE A AMPLASAMENTULUI LA FINALIZAREA INVESTIȚIEI, ÎN CAZ DE ACCIDENTE ȘI/SAU LA ÎNCETAREA ACTIVITĂȚII, ÎN MĂSURA ÎN CARE ACESTE INFORMAȚII SUNT DISPONIBILE:

Refacerea amplasamentului este obiectivul principal al prezentului proiect.

## XIII. ANEXE - PIESE DESENATE

Conform specificului proiectului, se anexează următoarele planuri:

- Plan de situație - ANEXA nr. 01
- Plan de prelevare probe de sol - ANEXA nr. 02
- Plan de excavare / sapatura - ANEXA nr. 03
- Plan de încadrare în zona ANEXA nr. 04
- Poze cu amplasamentul sondei **273 Ciurești Sud** - ANEXA nr. 05

## XIV. PENTRU PROIECTELE CARE INTRĂ SUB INCIDENȚA PREVEDERILOR ART. 28 DIN ORDONANȚA DE URGENȚĂ A GUVERNULUI NR. 57/2007 PRIVIND REGIMUL ARIILOR NATURALE PROTEJATE, CONSERVAREA HABITATELOR NATURALE, A FLOREI ȘI FAUNEI SĂLBATICE, APROBATĂ CU MODIFICĂRI ȘI COMPLETĂRI PRIN LEGEA NR. 49/2011, CU MODIFICĂRILE ȘI COMPLETĂRILE ULTERIOARE, MEMORIUL VA FI COMPLETAT CU URMĂTOARELE:

**Amplasamentul sondei 273 Ciurești Sud se afla în Situl Natura 2000 ROSCI 00386 Raul Vedea.**

Situl ROSCI 0386 Râul Vedea se află în Regiunea de dezvoltare III Sud Muntenia, pe teritoriul administrativ al județelor Teleorman și Argeș, precum și în Regiunea de dezvoltare IV Sud-Vest Oltenia, pe teritoriul administrativ al județului Olt.

### Harta localizării sitului Natura 2000 ROSCI0386 Râul Vedea

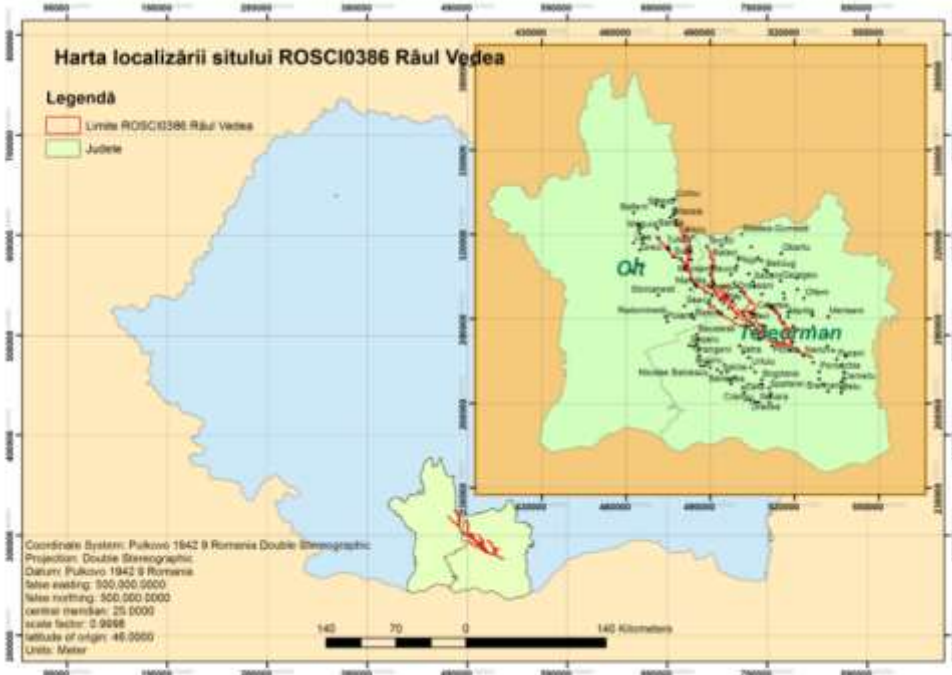

Din punct de vedere litologic pe suprafața sitului domină depozite pleistocene și holocene. Cele pleistocene sunt caracterizate de depozite loessoide, argile, piertrișuri și nisipuri prezente pe câmpuri și pe terasele râului Vedea și pe afluenți, iar cele holocene sunt prezente mai ales în albiile majore și minore (argile nisipoase și nisipuri).

Luând în considerare influența factorilor antropici și naturali, se impune adoptarea unui management adaptativ pentru a putea fi acceptate cu ușurință deciziile necesare în astfel de condiții. Planul de management este conceput în vederea definirii principalelor direcții de acțiune, astfel încât, pe termen lung, să se poată realiza principalele obiective ale ariilor naturale protejate. Acesta cuprinde prevederi care iau în considerare factorii ce ar putea schimba situația actuală, permițând astfel o flexibilitate în luarea deciziilor, fără a compromite obiectivul principal, acela de conservare a speciilor de păsări de interes comunitar.

Speciile de faună pentru care a fost declarată aria naturală protejată vor fi descrise din punctul de vedere al existenței acestora în aria naturală protejată și al caracteristicilor pe care acestea le au în general sau în mod special în cadrul acesteia, după cum urmează:

A. Date generale ale speciei: date care sunt general valabile pentru specia respectivă indiferent de locul unde aceasta este întâlnită/semnalată

B. Date specifice speciei la nivelul ariei naturale protejate: date care sunt caracteristice speciei în cadrul ariei studiate.

**Situl Natura 2000 ROSCI0386 Râul Vedea** este foarte important din punct de vedere al biodiversității, în arealul acestuia regăsindu-se habitate naturale și specii de interes conservativ la nivel european.

Tipurile de habitate pentru care a fost desemnat situl, sunt:

- 6430 Comunități de lizieră cu ierburi înalte higrofile de la nivelul câmpiilor, până la cel montan și alpin
- 92A0 Zăvoaie cu *Salix alba* și *Populus alba*
- 91F0 Păduri ripariene mixte cu *Quercus robur*, *Ulmus laevis*, *Fraxinus excelsior* sau *Fraxinus angustifolia*, din lungul marilor râuri – *Ulmenion minoris*
- 91M0 Păduri balcano-panonice de cer și gorun
- 91Y0 Păduri dacice de stejar și carpen.

**Speciile de amfibieni și reptile** enumerate în anexa II a Directivei Consiliului 92/43/CEE, pentru care a fost desemnat situl, sunt:

- 1188 *Bombina bombina* – Izvoarașul /buhaiul de baltă cu burtă roșie
- 1166 *Triturus cristatus* – Tritonul cu creastă.

**Speciile de pești** enumerate în anexa II a Directivei Consiliului 92/43/CEE, pentru care a fost desemnat situl, sunt:

- 2511 *Gobio kessleri* – porcușor de nisip
- 1146 *Sabanejewia aurata* – câră
- 1149 *Cobitis taenia* – zvârlugă
- 1134 *Rhodeus sericeus amarus* – boarță.

**Speciile de nevertebrate** enumerate în anexa II a Directivei Consiliului 92/43/CEE, pentru care a fost desemnat situl, sunt:

- 1088 *Cerambyx cerdo* – croitorul mare al stejarului
- 1083 *Lucanus cervus* – rădașca
- 1089 *Morimus funereus* – croitorul de piatră, croitorul cenușiu.



Proiectul pentru „**LUCRARI DE ABANDONARE AFERENTE SONDEI 273 CIURESTI SUD**” nu are legătură directă și nu este necesar pentru managementul conservării ariei naturale protejate de interes comunitar.

Activitățile desfășurate în cadrul *lucrărilor de abandonare aferente sondei 273 Ciuresti Sud, Judet Olt, NU AFECTEAZA* speciile care se regăsesc în zona ariei protejate, proiectul urmărește respectarea obiectivului de asigurare, menținere și refacere a stării favorabile de conservare pentru toate speciile și habitatele de interes comunitar, așa cum se prevede în directivele europene de conservare a naturii. Lucrările desfășurate în cadrul proiectului au efecte benefice asupra florei și faunei deoarece vor fi îndepărtate elementele și zonele poluate.

**XV. PENTRU PROIECTELE CARE SE REALIZEAZĂ PE APE SAU AU LEGĂTURĂ CU APELE, MEMORIUL VA FI COMPLETAT CU URMĂTOARELE, INFORMAȚII, PRELUATE DIN PLANURILE DE MANAGEMENT BAZINALE, ACTUALIZATE:**

**Nu este cazul** - Prezentul proiect nu se realizează pe ape și nu are legătură cu apele.

**XVI. CRITERIILE PREVAZUTE ÎN ANEXA NR. 3 LA LEGEA NR. 292/2018 PRIVIND EVALUAREA IMPACTULUI ANUMITOR PROIECTE PUBLICE ȘI PRIVATE ASUPRA MEDIULUI SE IAU ÎN CONSIDERARE, DACA ESTE CAZUL, ÎN MOMENTUL COMPILĂRII INFORMAȚIILOR ÎN CONFORMITATE CU PUNCTELE III-XIV**

Proiectul „**Lucrari de abandonare aferente sondei 273 Ciuresti Nord**” are ca obiect realizarea lucrărilor de demolare, remediere și reabilitare a amplasamentului aferent sondei.

Amplasamentul Sondei **273 Ciuresti Nord** este situat în extravilanul localității Cungrea, județul Olt, suprafața terenului pe care se vor desfășura lucrările fiind de **2615.00 [mp]**, din care **1300.00 [mp]** reprezintă careu sondă și **1315.00 [mp]** reprezintă drumul de acces și categoria de utilizare a terenului este curți construcții și drum

Proiectul „**Lucrari de abandonare aferente sondei 273 Ciuresti Nord**” nu se află în relație cu alte proiecte existente sau planificate.

În perioada de execuție, impactul produs de desfășurarea lucrărilor în cadrul șantierului are efecte reduse asupra factorilor de mediu, iar în urma desfășurării proiectului nu vor apărea alte activități conexe. Deseurile rezultate în urma execuției lucrărilor vor fi colectate separat pe categorii și gestionate în conformitate cu prevederile Legii 211/2011.

În urma analizării criteriilor de selecție din cadrul Anexei 3 la Legea nr. 292/2018, a rezultat faptul că pentru Proiectul „**Lucrari de abandonare aferente sondei 273 Ciuresti Nord**”, **nu este necesară efectuarea evaluării impactului asupra mediului.**

Proiectul „**Lucrari de abandonare aferente sondei 273 Ciuresti Nord**” este unul benefic pentru **Situl Natura 2000 ROSCI0386 Râul Vedea** intrucat prin lucrarile desfasurate pe amplasament vor fi indepartate toate urmele de poluare.

Elaborat:

Ing. Roxana Mardaru

S.C. IKEN Construct Management S.R.L.