



AGENȚIA PENTRU PROTECȚIA MEDIULUI OLT

RAPORT PRIVIND STAREA MEDIULUI ÎN JUDEȚUL OLT

Luna DECEMBRIE 2022

1. Monitorizarea calității aerului la nivelul județului Olt în luna DECEMBRIE 2022 s-a realizat cu ajutorul instalațiilor (fixe sau mobile) de prelevare a poluanților gazoși și a pulberilor sedimentabile.

În județul Olt calitatea aerului este monitorizată prin măsurări continue astfel:

- O stație automată amplasată în municipiul Slatina (stația **OT-1**), Aleea Grădiște F.N. conform criteriilor de amplasare prevăzute în Ordinul M.A.P.M. nr. 592/2002. Stația este de tip industrial, Poluanții monitorizați sunt: SO₂, NO, NO_x, NO₂, CO, O₃, pulberi (PM₁₀). De asemenea, în scopul interpretării datelor de calitate a aerului, sunt monitorizați și o serie de parametrii meteorologici: temperatura, precipitații, direcția și viteza vântului, umiditatea relativă, presiunea, radiația solară.
- O stație automată amplasată în municipiul Slatina (stația **OT-2**), Aleea Muncii nr.4, stație de tip fond urban. Poluanții monitorizați sunt: ozon, pulberi (PM₁₀ și PM_{2,5}) și o serie de parametrii meteorologici: temperatura, precipitații, direcția și viteza vântului, umiditatea relativă, presiunea, radiația solară.

Stațiile fac parte din Rețeaua Națională de Monitorizare a Calității Aerului constituită la nivelul țării din peste 140 de stații.





Legendă: OT-1: Aleea Grădiște, f.n. Slatina
 OT-2 : Str. Aleea Muncii, nr 4, Slatina

Fig. 1.1. Amplasarea stațiilor automate de monitorizare a calității aerului din județul Olt aparținând RNMCA
 Începând cu data de 23 octombrie 2020 se aplică Ordinul MMAP nr 1818 / 2020 privind aprobarea



indicilor de calitate a aerului care reprezintă un sistem de codificare utilizat pentru informarea publicului privind calitatea aerului.

Indicele de calitate a aerului reprezintă un număr de la 1 (bun) la 6 (extrem de rău), care arată calitatea aerului în aria de reprezentativitate a stațiilor automate din cadrul RNMCA și poate fi indice specific de calitate a aerului și indice general de calitate a aerului. Indicele specific și indicele general se actualizează orar. Sistemul calificativelor și codul culorilor asociate celor șase valori ale indicilor generali și ale indicilor specifici sunt prevăzute în tabelul de mai jos

Indicele specific de calitate a aerului, denumit în continuare indice specific, se calculează pe baza datelor brute din RNMCA pentru fiecare dintre următorii poluanți monitorizați:

- a) dioxid de sulf (SO₂) - medii orare;
- b) dioxid de azot (NO₂) - medii orare
- c) (O₃) - medii orare;
- d) particule în suspensie (fracțiile PM₁₀ și PM_{2,5}) - medie mobilă pe 24 de ore.

Indicele general de calitate a aerului, denumit în continuare indice general, reprezintă un instrument de comunicare către public, ce permite descrierea periodică sub o formă simplă a informațiilor privind starea globală a calității aerului.

Indicele general se stabilește pentru fiecare dintre stațiile automate din cadrul RNMCA ca fiind cel mai mare dintre indicii specifici corespunzători poluanților monitorizați.

Pentru a se putea calcula indicele general trebuie să fie disponibil cel puțin 1 indice specific corespunzător poluanților monitorizați.

La data intrării în vigoare (20 octombrie 2020) a Ordinului MMAP nr 1818 / 2020 privind aprobarea indicilor de calitate a aerului care reprezintă un sistem de codificare utilizat pentru informarea publicului privind calitatea aerului, prevederile Ordinului ministrului mediului și dezvoltării durabile nr. 1.095/2007 pentru aprobarea Normativului privind stabilirea indicilor de calitate a aerului în vederea facilitării informării publicului, se abrogă.

SISTEMUL CALIFICATIVELOR ȘI CODUL CULORILOR ASOCIATE CELOR ȘASE VALORI ALE INDICILOR GENERALI ȘI SPECIFICI

| | | | | | |
|-------------------|--------------------------|-----------------------|-------------------|---|--|
| <u>BUN</u> | <u>ACCEPTABIL</u> | <u>MODERAT</u> | <u>RĂU</u> | <u>FOARTE</u> <u>RĂU</u> | <u>EXTREM</u> <u>DE RĂU</u> |
|-------------------|--------------------------|-----------------------|-------------------|---|--|



1. Stația OT1 – industrial (I)

Fig.1.2. Evoluția indicelui general de calitate a aerului în luna DECEMBRIE 2022 la stația OT-1 (Slatina, Aleea Grădiște F.N.)

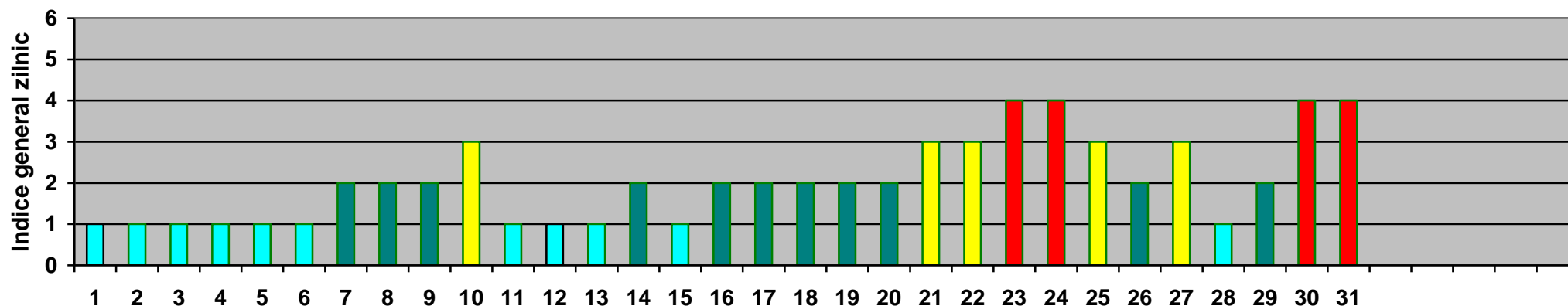

Zilele lunii DECEMBRIE 2022

Interpretare date pentru **luna decembrie 2022, conform Ordinului M.M.A.P. nr 1818 / 2020** privind aprobarea indicilor de calitate a aerului care reprezintă un sistem de codificare utilizat pentru informarea publicului privind calitatea aerului.

- 11 zile în care calitatea aerului a fost bună, respectiv în zilele de 1,2,3,4,5,6,11,12,13,28 decembrie 2022, indicele general zilnic de calitate a aerului 1, calificativ bun;
- 11 zile în care calitatea aerului a fost acceptabilă, respectiv în zilele de 7,8,9,14,16,17,18,19,20,29 decembrie 2022, indicele general zilnic de calitate a aerului 2, calificativ acceptabil;
- 5 zile în care calitatea aerului a fost moderată, respectiv în zilele de 10,21,22,25,27 decembrie 2022, indicele general zilnic de calitate a aerului 3, calificativ moderat.
- 4 zile în care calitatea aerului a fost rea, respectiv în zilele de 23,24,30,31 decembrie 2022, indicele general zilnic de calitate a aerului 4, calificativ rău.

Indicii generali zilnici de calitate a aerului sunt aduși la cunoștința publicului prin intermediul panoului de informare exterior situat în Slatina, la intersecția B-dului A.I.Cuza și str. Libertății.

Informațiile privind calitatea aerului sunt prezentate pe site-ului național www.calitateaer.ro, precum și pe pagina de internet a APM Olt <http://apmot.anpm.ro>.



AGENȚIA PENTRU PROTECȚIA MEDIULUI OLT

Str. Ion Moroșanu, nr. 3, Slatina, județul Olt, cod 230081

E-mail: office@apmot.anpm.ro; Tel/0249. 439.166; 0349. 401.720; 0746.248.742; Fax. 0249. 423 670

Operator de date cu caracter personal, conform Regulamentului (UE) 2016/679

1. Stația OT2 – fond urban (FU)

Fig.1.3 Evoluția indicelui zilnic general de calitatea aerului în luna DECEMBRIE 2022 la stația OT-2 (Slatina, Aleea Muncii, nr 4)

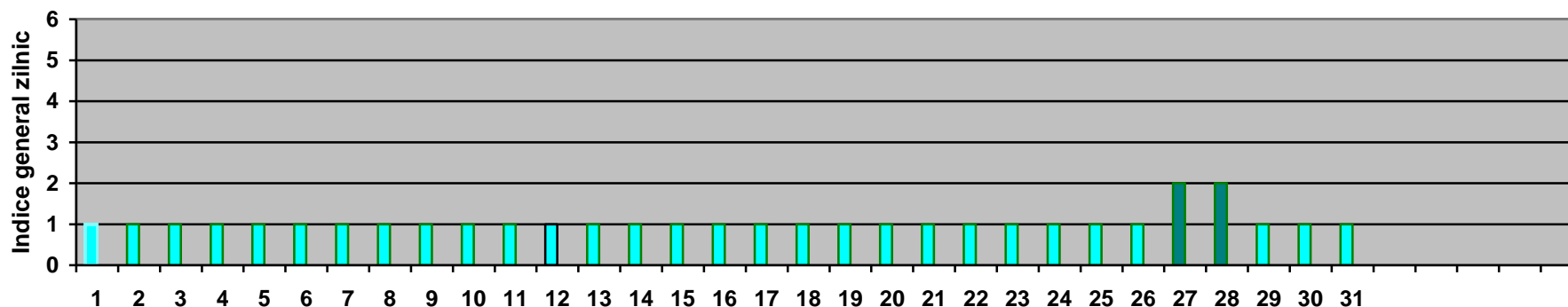

Zilele lunii DECEMBRIE 2022

Interpretare date pentru **luna decembrie 2022, conform Ordinului M.M.A.P. nr 1818 / 2020** privind aprobarea indicilor de calitate a aerului care reprezintă un sistem de codificare utilizat pentru informarea publicului privind calitatea aerului.

- 29 zile în care calitatea aerului a fost bună, respectiv în zilele de 1,2,3,4,5,6,7,8,9,10,11,12,13,14,15,16,17,18,19,20,21,22,23,24,25,26,29,30,31 decembrie 2022, indicele general zilnic de calitatea aerului 1, calificativ bun;
- două zile în care calitatea aerului a fost acceptabilă, respectiv în zilele de 27, 28 decembrie 2022, indicele general zilnic de calitatea aerului 2, calificativ acceptabil.

Indicii de calitatea aerului sunt aduși la cunoștința publicului prin intermediul panoului de informare exterior situat în Slatina, la intersecția B-dului A.I.Cuza și str. Libertății.

Informațiile privind calitatea aerului sunt prezentate pe site-ului național www.calitateaer.ro, precum și pe pagina de internet a APM Olt <http://apmot.anpm.ro>



AGENȚIA PENTRU PROTECȚIA MEDIULUI OLT

Str. Ion Moroșanu, nr. 3, Slatina, județul Olt, cod 230081

E-mail: office@apmot.anpm.ro; Tel/0249. 439.166; 0349. 401.720; 0746.248.742; Fax. 0249. 423 670

Operator de date cu caracter personal, conform Regulamentului (UE) 2016/679

În luna *DECEMBRIE* 2022:

- **stația automată de monitorizare a calității aerului OT1** a efectuat un număr de 2202 determinări automate pentru indicatorii: dioxid de sulf (SO₂), oxizi de azot (NO, NO_x, NO₂), monoxid de carbon (CO), ozon (O₃), pulberi în suspensie (PM₁₀), conform tabelului 1.1.

Tabel 1.1.

| Indicator | SO₂ | NO₂ | NO | NO_x | CO | O₃ | PM₁₀ |
|--|-----------------------|-----------------------|-----------|-----------------------|-----------|----------------------|------------------------|
| Număr determinări automate / Luna DECEMBRIE | 714 | 0 | 0 | 0 | 744 | 0 | 744 |

- **stația automată de monitorizare a calității aerului OT2** a efectuat un număr de 715 determinări automate pentru indicatoriul ozon (O₃) și 62 de probe zilnice de pulberi în suspensie gravimetrice (PM₁₀ și PM_{2,5}), conform tabelului 1.2.

Tabel 1.2.

| Indicator | O₃ | PM₁₀ | PM_{2,5} |
|--|----------------------|------------------------|-------------------------|
| Număr determinări automate / Luna DECEMBRIE | 715 | 31 | 31 |

Rezultatele înregistrate în luna *DECEMBRIE* pentru poluanții monitorizați în stația automată OT1, conform Legii 104/2011, sunt prezentate în tabelul și graficele de mai jos:



AGENȚIA PENTRU PROTECȚIA MEDIULUI OLT

Str. Ion Moroșanu, nr. 3, Slatina, județul Olt, cod 230081

E-mail: office@apmot.anpm.ro; Tel/0249. 439.166; 0349. 401.720; 0746.248.742; Fax. 0249. 423 670

Operator de date cu caracter personal, conform Regulamentului (UE) 2016/679

Tabel 1.3: Stația OT1 - Luna DECEMBRIE 2022

| TABEL SINTEZĂ | | | | | | | |
|---------------|--------------|--------------|----------------|--------------|------------------------------|--|----------------------------|
| stație | poluant | medie lunară | unitate măsură | tip depășire | nr. depășiri în luna curenta | nr.total depășiri de la începutul anului | captura lunară de date (%) |
| OT-1 | SO2 | 7,60 | μg/m3 | - | 0 | 0 | 95,97 |
| OT-1 | NO2 | * | μg/m3 | - | 0 | 0 | 0 |
| OT-1 | CO | 0,22 | mg/m3 | - | 0 | 0 | 100 |
| OT-1 | ozon | * | μg/m3 | - | 0 | 0 | 0 |
| OT-1 | PM10 automat | 23,16 | μg/m3 | VL 24 ore | 0 | 1 | 87,10 |
| OT-1 | PM10 gravim. | 15,39 | μg/m3 | VL 24 ore | 0 | 2 | 100 |

*lipsă date – analizor defect



AGENȚIA PENTRU PROTECȚIA MEDIULUI OLT

Str. Ion Moroșanu, nr. 3, Slatina, județul Olt, cod 230081

E-mail: office@apmot.anpm.ro; Tel/0249. 439.166; 0349. 401.720; 0746.248.742; Fax. 0249. 423 670

Operator de date cu caracter personal, conform Regulamentului (UE) 2016/679

În luna DECEMBRIE 2022 pentru poluantul SO₂ nu s-au înregistrat depășiri ale VL orare (350 μg/mc) la stația OT – 1 nu s-au înregistrat depășiri ale VL zilnice (125 μg/mc)

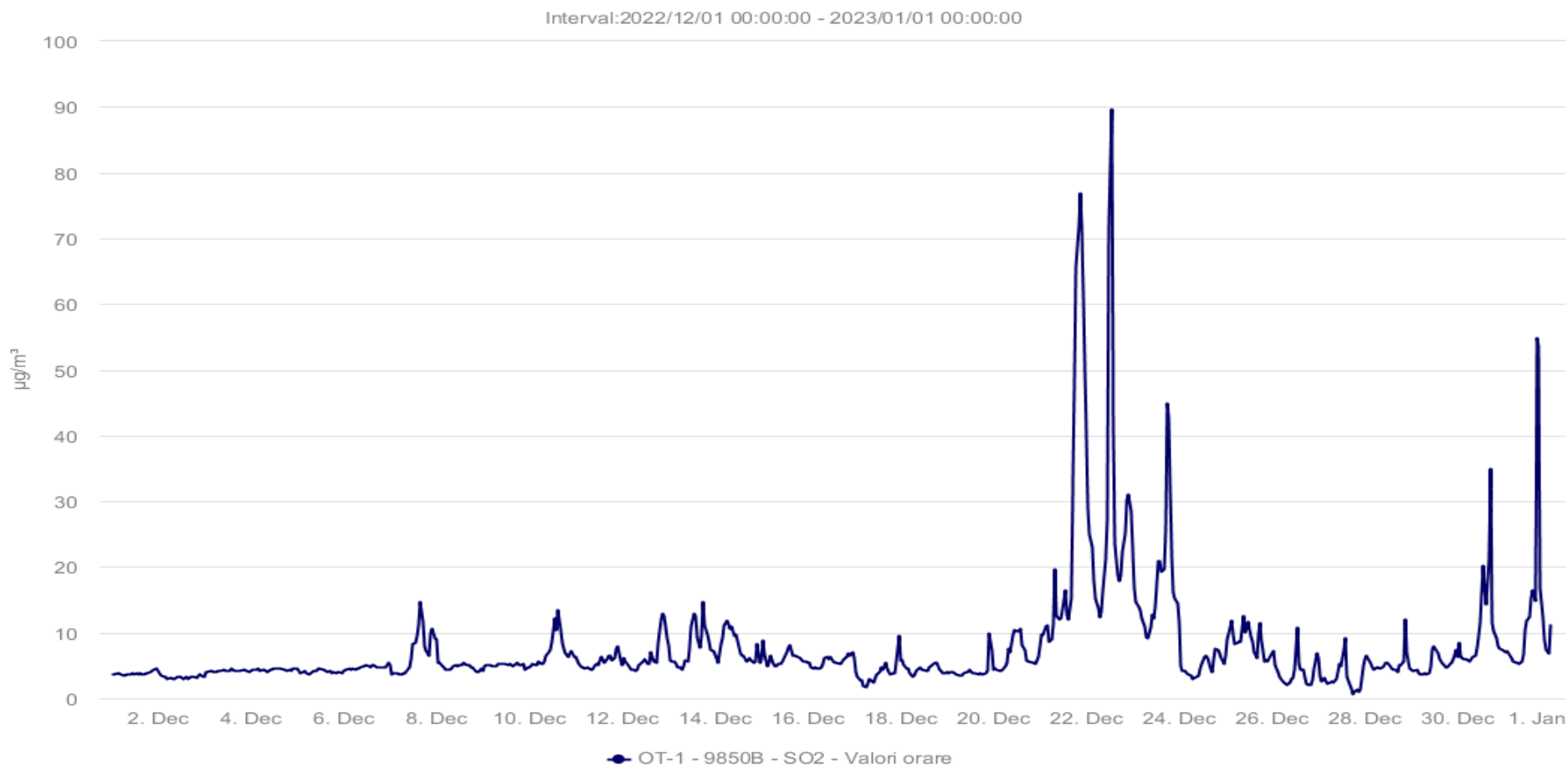

Fig. 1.4 Evoluție valori medii orare SO₂ la stația automata OT1 din județul Olt – luna DECEMBRIE 2022.



AGENȚIA PENTRU PROTECȚIA MEDIULUI OLT

Str. Ion Moroșanu, nr. 3, Slatina, județul Olt, cod 230081

E-mail: office@apmot.anpm.ro; Tel/0249. 439.166; 0349. 401.720; 0746.248.742; Fax. 0249. 423 670

Operator de date cu caracter personal conform Regulamentului (UE) 2016/679

Interval: 2021/07/01 00:00:00 - 2021/08/01 00:00:00

În luna DECEMBRIE 2022 pentru monoxidul de carbon CO nu s-au înregistrat depășiri ale valorii limite pentru protecția sănătății umane (10 mg/mc) valoarea maximă zilnică a mediilor pe 8 ore.

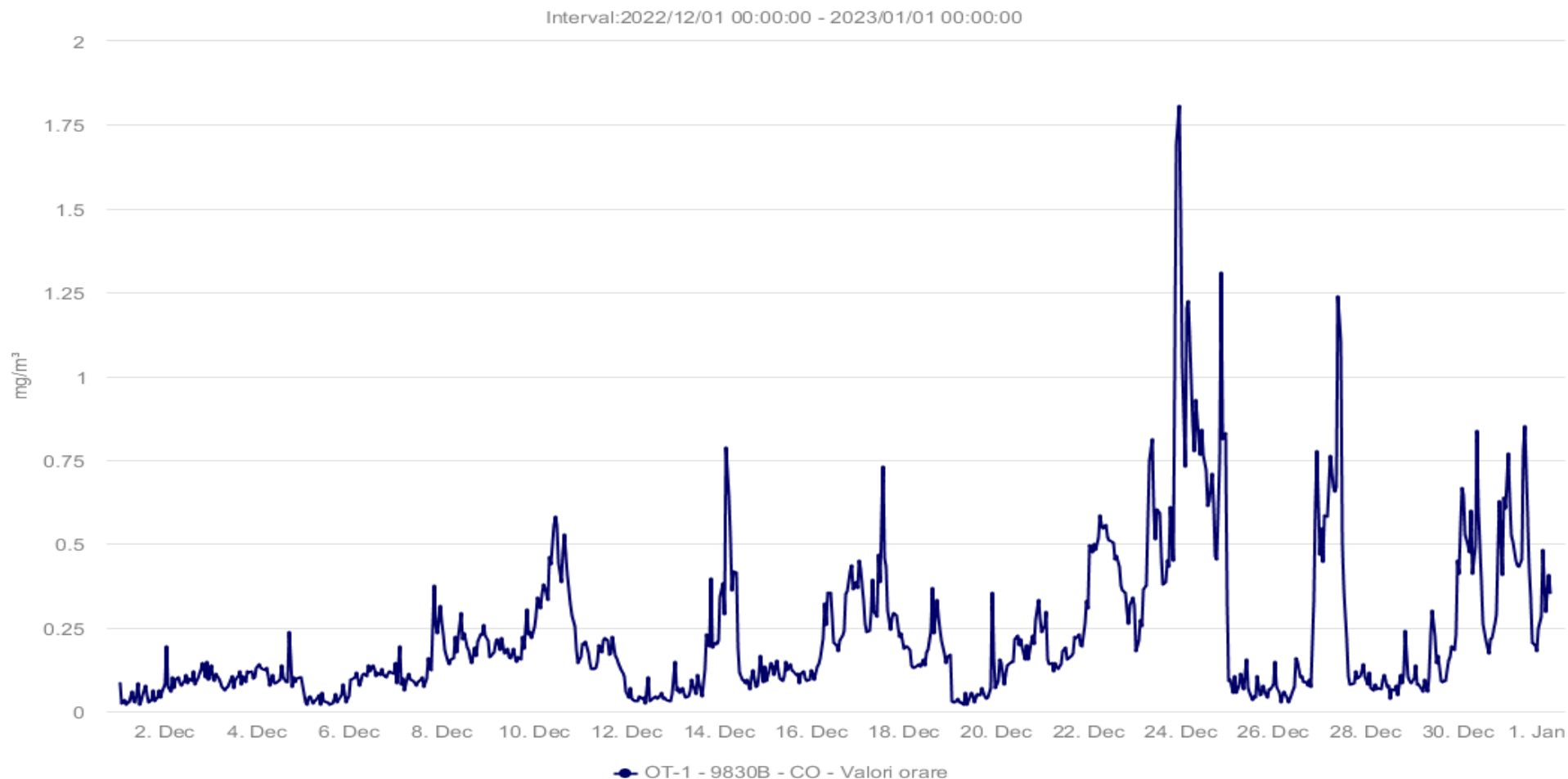

Fig. 1.5 Evoluție valori medii orare pentru CO - luna DECEMBRIE 2022

În luna DECEMBRIE lipsă date pentru dioxid de azot NO₂, din cauza analizorului defect.



AGENȚIA PENTRU PROTECȚIA MEDIULUI OLT

Str. Ion Moroșanu, nr. 3, Slatina, județul Olt, cod 230081

E-mail: office@apmot.anpm.ro; Tel/0249. 439.166; 0349. 401.720; 0746.248.742; Fax. 0249. 423 670

Operator de date cu caracter personal, conform Regulamentului (UE) 2016/679

În luna DECEMBRIE 2022: **Pulberile în suspensie PM10** sunt monitorizate în stația OT1, iar valorile medii zilnice înregistrate în luna DECEMBRIE 2022 se situează sub valoarea limită (50 $\mu\text{g}/\text{mc}$)



Fig. 1.6 Evoluție valori medii orare PM10 la stația automată din județul Olt – luna DECEMBRIE 2022



AGENȚIA PENTRU PROTECȚIA MEDIULUI OLT

Str. Ion Moroșanu, nr. 3, Slatina, județul Olt, cod 230081

E-mail: office@apmot.anpm.ro; Tel/0249. 439.166; 0349. 401.720; 0746.248.742; Fax. 0249. 423 670

Operator de date cu caracter personal, conform Regulamentului (UE) 2016/679

Rezultatele înregistrate în luna *DECEMBRIE* 2022 pentru poluanții monitorizați în stația automată OT2 de tip fond urban (FU), conform Legii 104/2011, sunt prezentate în tabelul și graficele de mai jos:

Tabel 1.4: Stația OT2 – Luna DECEMBRIE 2022

| TABEL SINTEZĂ | | | | | | | |
|---------------|---------------|--------------|-------------------|---|------------------------------|--|----------------------------|
| stație | poluant | medie lunară | unitate măsură | tip depășire | nr. depășiri în luna curentă | nr.total depășiri de la începutul anului | captura lunară de date (%) |
| OT-2 | ozon | 14,49 | μg/m ³ | Valoare tinta (120 microg/m ³ , valoarea maxima zilnica a mediilor pe 8 ore) | 0 | 28 | 96,10 |
| OT-2 | PM2,5 gravim. | 18,38 | μg/m ³ | VL 24 ore | 0 | 0 | 100 |
| OT-2 | PM10 gravim. | 25,39 | μg/m ³ | VL 24 ore | 3 | 6 | 100 |



AGENȚIA PENTRU PROTECȚIA MEDIULUI OLT

Str. Ion Moroșanu, nr. 3, Slatina, județul Olt, cod 230081

E-mail: office@apmot.anpm.ro; Tel/0249. 439.166; 0349. 401.720; 0746.248.742; Fax. 0249. 423 670

Operator de date cu caracter personal, conform Regulamentului (UE) 2016/679

Pentru poluantul ozon O_3 evoluția valorilor medii orare :

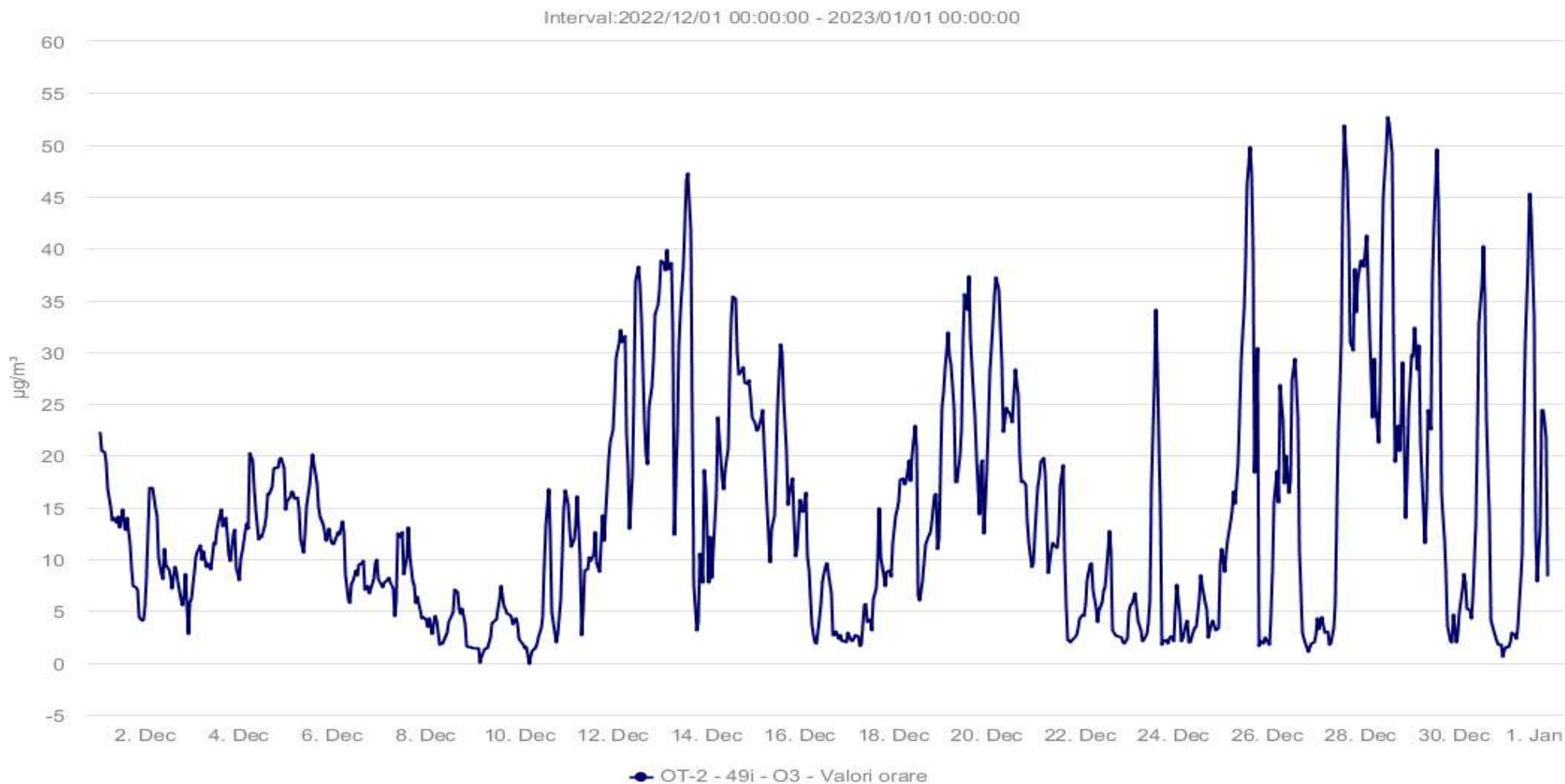

Fig. 1.7. Evoluție valori medii orare pentru O_3 - luna DECEMBRIE 2022



AGENȚIA PENTRU PROTECȚIA MEDIULUI OLT

Str. Ion Moroșanu, nr. 3, Slatina, județul Olt, cod 230081

E-mail: office@apmot.anpm.ro; Tel/0249. 439.166; 0349. 401.720; 0746.248.742; Fax. 0249. 423 670

Operator de date cu caracter personal, conform Regulamentului (UE) 2016/679

Măsurări privind calitatea aerului înconjurător

În luna decembrie 2022 au fost analizate **12** de probe de aer pentru identificarea și analiza benzo(α)pirenului din aerul înconjurător cu ajutorul unui cromatograf de lichide de înaltă performanță (HPLC). Probele au fost prelevate în luna noiembrie cu ajutorul prelevatorului cu debit ridicat Micro PNS HVS.

În luna decembrie 2022 nu au fost efectuate măsurări privind calitatea aerului înconjurător (prelevări momentane).

Pulberi sedimentabile

Pulberile sedimentabile sunt pulberile care se depun sub acțiunea gravitației, precum și antrenate de precipitații.

Metoda de analiză constă în colectarea pulberilor din atmosferă în vase cu suprafață cunoscută, într-un interval de timp stabilit și determinarea gravimetrică a acestora.

În județul Olt există mai multe puncte în care se face prelevarea acestora, valorile obținute în urma analizelor efectuate pentru probele de pulberi sedimentabile prelevate în luna noiembrie și analizate în luna decembrie sunt prezentate în tabelul 1.6.

Tabel 1.6.

| Nr. crt. | Locul prelevării (localitatea / zona / punctul de prelevare) | Localitatea | Valoarea determinată (g/mp/lună) | Valoarea maximă admisă (g/mp/lună) |
|-----------------|---|--------------------|---|---|
| 1. | Stația Meteo – SGA Olt (P1) | SLATINA | 1.89 | 17 |
| 2. | Str. I. Moroșanu - Sediul APM (P2) | | 1.29 | |
| 3. | Dealul Grădiște – stația aer (P3) | | 2.05 | |
| 4. | Str. Cireașov – Pop Industry(P4) | | 4.79 | |
| 5. | Str. N. Bălcescu – spital(P5) | BALȘ | 3.58 | |
| 6. | SGA – str. Fr. Buzești (P6) | | 2.33 | |
| 7. | Str. Carpați – S.C. GIGIȘOR S.R.L. (P7) | CARACAL | 4.48 | |
| 8. | Str. Corăbiei – stația Meteo (P8) | | 2.63 | |
| 9. | Str. Păcii – OSPA (P9) | SCORNICEȘTI | 2.16 | |
| 10. | Str. Carpați – gară (P10) | CORABIA | 1.87 | |

Valorile obținute sunt sub limita maximă admisă conform STAS 12574/75, limită care este de 17 g/mp/lună.



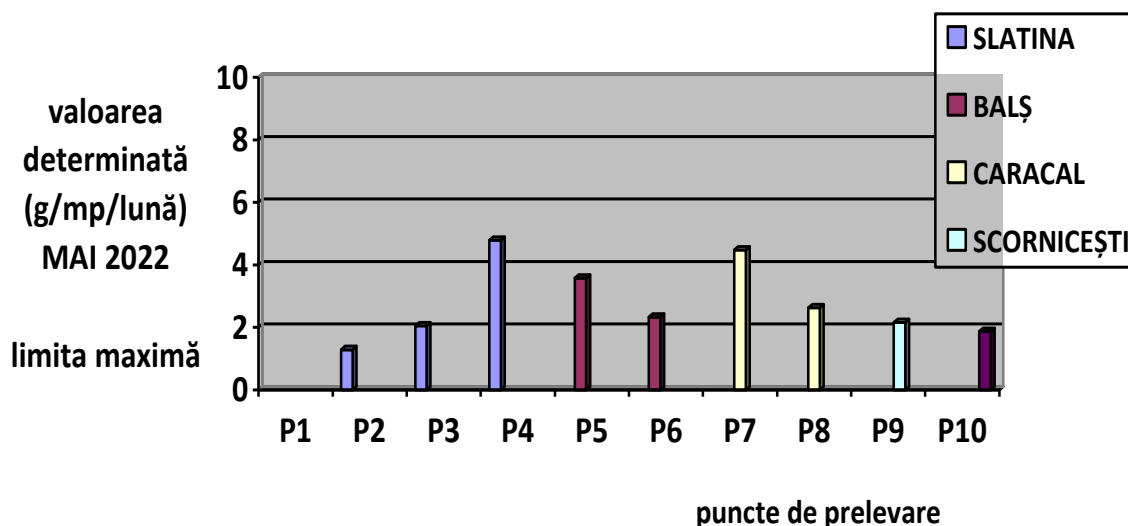

Fig. 1.9. Valori determinate pulberi sedimentabile

Precipitații

În cursul lunii decembrie 2022 s-au semnalat precipitații semnificative astfel încât să se poată efectua analize calitative în ziua de 08.12.2022, valorile se prezintă astfel:

| Data | Indicator / unitate de măsură | | | |
|------------|-------------------------------|--|-------------------------|---------------------------|
| | pH | Conductivitate ($\mu\text{s/cm}$) | Aciditate (mEg/l) | NH ₄ (mg/l) |
| 08.12.2022 | 7,09 | 48,1 | 0,012 x10 ⁻³ | 3.26 |

Radioactivitatea atmosferică

Stația automată de monitorizare a radioactivității atmosferice, face parte dintr-un sistem național de monitorizare, funcționând în cadrul Agenției de Protecția Mediului Olt.

Stația a funcționat în regim automat, datele achiziționate privind doza gamma atmosferică, condițiile meteorologice locale și parametrii de funcționare au fost raportați on-line prin satelit și, ca rezervă, prin conexiune GPRS sau GSM la centrul de coordonare a rețelei – amplasat la Laboratorul de Radioactivitatea Mediului de la Agenția Națională pentru Protecția Mediului.

În luna decembrie 2022 au fost achiziționate și validate 744 doze gamma. Valorile înregistrate nu au depășit limitele de atenționare și s-au încadrat în limitele fondului natural conform Ordinului MMP 1978 /2010 (limita / h este 0,25 $\mu\text{Sv/h}$).

Sonometrie

Rețeaua de monitorizare privind nivelul de zgomot rezultat din zonele cu trafic rutier intens, industriale și de locuit, parcuri, școli precum și în zona piețelor agroalimentare urmărește 3 indicatori: LEQ (nivel echivalent), L_{MAX} (nivel maxim), L_{MIN} (nivel minim).

În luna decembrie 2022 nu s-au efectuat determinări sonometrice.



Emisii la coș cu aparatură portabilă

La solicitarea operatorilor economici din județul Olt, ce desfășoară activitate cu posibil impact asupra mediului care au impus prin autorizația de mediu monitorizarea emisiilor în atmosferă, APM Olt efectuează determinări pentru a verifica încadrarea concentrației poluanților în limitele admise conform Ordinului MAPPM nr. 462/1993.

În luna decembrie nu au fost solicitări pentru astfel de determinări.

Poluări accidentale

În luna decembrie 2022 nu au fost înregistrate poluări accidentale ale factorilor de mediu pe raza județului Olt.

Monitorizarea emisiilor atmosferice de către operatorii economici din județul Olt

Operatorii economici autorizați din punct de vedere al protecției mediului pentru desfășurarea activităților pe raza județului Olt, care dețin autorizații de mediu și / sau autorizații integrate de mediu au obligația de a respecta transmiterea la APM Olt a raportărilor stabilite prin actele de reglementare. Pentru factorul de mediu aer, obligativitatea este de a transmite rapoartele de încercare pentru analiza emisiilor atmosferice rezultate din procesele de producție, conform periodicității stabilite prin actele de reglementare.

În luna decembrie 2022 operatorii economici care au raportat la APM Olt buletinele de analiză privind emisiile de poluanți în atmosferă sunt următorii:

- **S.C. ALRO SA SLATINA** (sediul social) rapoarte privind :
 - rezultatul analizelor – determinări emisii în atmosferă, la secția/ Electroliză CTG1 și CTG2, pentru indicatorii: fluor și compușii săi (HF), fluoruri (pulberi), Pulberi totale, SO₂, NO₂.
 - rezultatul analizelor – determinări emisii în atmosferă, la secția/ Anozii CTF, pentru indicatorii: fluor și compușii săi (HF), fluoruri (pulberi), Pulberi totale, SO₂, Pulberi totale, NO₂, SO₂,
 - rezultatul analizelor – determinări emisii în atmosferă, la secția Anozii (la coșul de disperse - instalația tratare volatile smoală și la coșul de dispersie - centru de tratare fum) pentru indicatorii: pulberi totale, hidrocarburi aromatice policiclice PAH(Benzo(a)piren⁽¹⁾);
 - rezultatul analizelor - determinări emisii în atmosferă, la secția Turnătorie Cuptorul G6, Turnătorie ALRO PRIMAR, pentru indicatorii: pulberi totale, NO₂ SO₂; la Atelier Eco-Topitorie CT*, pentru indicatorii : pulberi totale, NO₂ SO₂, CO; la secția APS cuptoare de încălzit cu vatră fixă pentru indicatorii: pulberi totale, NO₂ SO₂, CO;
 - analize la imisii pentru indicatorul Fluor.
- **S.C. ALRO SA SLATINA** (sediul secundar):
 - rapoarte privind concentrația poluanților gazoși: emisii din procesele tehnologice de la secția LBC (cuptoare adânci) și secția LTB (cuptoare de recoacere) pentru indicatorii : NO₂, SO₂, CO, pulberi;
- **S.C. ALRO S.A. Slatina** (sediul social), rapoarte de încercare aferente măsurătorilor de emisii în atmosferă la secția electroliză, în perioada efectuării lucrărilor periodice efectuate la Centrul de Tratare Gaze;
- **S.C. ELECTROCARBON SA SLATINA**
 - raportul privind rezultatele analizelor (automonitorizare), pentru lunile iulie, august, septembrie pentru emisii în atmosferă, la secțiile de producție (SFENPA, Grafitare, Prelucrare electrozi și nipluri, Calcinare, Superdense, Preparare materiale recarburare, centrale termice) pentru indicatorii: pulberi totale, CO, NO_x, SO₂;
- **S.C. TMK-ARTROM S.A. SLATINA**
 - raportul privind rezultatele analizelor (automonitorizare: determinări emisii în atmosferă la coșurile de dispersie ale cuptoarelor de încălzire și tratament termic, pentru indicatorii: CO, NO_x, SO₂, pulberi;



- **S.C. ALTUR S.A. Slatina**
 - rapoarte de încercare (pentru trim IV) pentru determinări emisii tehnologice rezultate de la cuptoarele de topire și rotative pentru indicatorii : NO_x, SO₂, CO, O₂, pulberi totale;
- **S.C. VIMETCO EXTRUSION S.R.L. Slatina:** rapoartele de încercare aferente măsurătorilor de emisii în atmosferă la cuptoarele de îmbătrânire și de presă, pentru indicatorii : NO₂, SO₂, CO, pulberi;
- **S.C. AGRONEF GICA FLORIN S.R.L. Slatina** – rapoarte de încercare privind rezultatele analizelor pentru emisii în atmosferă la coșul de dispersie noxe aferent cazanului de abur, pentru indicatorii: CO, NO_x, SO₂, pulberi și rapoarte de încercare privind nivelul de zgomot exterior la limita amplasamentului;
- **S.C. PROMOTION UNIC CONSULTING S.R.L. Slatina** – raport de încercare pentru emisii gaze de ardere, pentru indicatorii NO_x, SO₂, CO, CO₂, pulberi ;
- **S.C. PRYSMIAN GROUP S.A. Slatina**, pentru punctele de lucru din Slatina : str. Drăgănești, nr 28 și str. Milcov, nr 12 A, din Slatina, rapoarte de încercare pentru determinarea emisiilor în atmosferă la sursele punctiforme de emisie, pentru indicatorii: NO, NO₂, SO₂, CO, CO₂, O₂, HC, pulberi;
- **S.C. TRICOROM S.R.L. Caracal**, raport de încercare pentru emisii la coș aferent surse de ardere de combustibil gazos, pentru indicatorii: NO, NO₂, SO₂, CO, CO₂, O₂, HC, pulberi;
- **S.C. ROLMIS S.R.L. Slatina**, rapoarte de încercare pentru emisii în atmosferă de la cuptoarele de plimerizare, de pregătire, de la cuptoarele de tratament și cazane, pentru indicatorii : CO, NO_x, SO₂, pulberi;
- **S.C. PIRELLI TYRES ROMANIA S.R.L. Slatina** – rapoarte de încercare pentru probele de aer prelevate de la coșurile de evacuare emisii, pentru indicatorii NO_x, SO₂, CO., carbon organic total (TOC), pulberi totale (trim IV);
- **SC. PANADRIA SRL SLATINA** - raport de încercare pentru emisiile provenite din activitatea societății pentru trim. IV, la coșul de dispersie aferent instalației de preparare mixturi asfaltice, raport de încercare pentru emisii la coșul de dispersie aferent instalației de încălzire bitum, pentru indicatorii: NO_x, SO₂, CO, pulberi ;
- **S.C. ZIAL S.R.L. Slatina**, raport de încercare pentru emisii, pt. trim IV, la coșul de dispersie al instalației de captare și epurare a emisiilor tehnologice, aferentă activității de turnare deșeuri neferoase, pentru indicatorii: NO₂, SO₂, CO, pulberi totale;
- **S.C. AGROVIL S.R.L. Slatina**, – raport încercare privind rezultatele analizelor pentru emisii în atmosferă la coșul de dispersie noxe aferent creuzetului de topire deșeuri din aluminiu, pentru indicatorii: CO, NO_x, SO₂, pulberi;
- **S.C. BURAK METAL S.R.L. Slatina** – raport încercare privind rezultatele analizelor pentru emisii în atmosferă la coșul de dispersie noxe aferent sistemului de evacuare de la cuptorul rotativ basculant, pentru indicatorii: CO, NO_x, SO₂, pulberi totale;
- **SPITALUL MUNICIPAL Caracal** – rapoarte de încercare, pentru semestrele I și II, privind rezultatele analizelor la emisii pentru indicatorii NO_x, SO₂, CO, pulberi totale;
- **SPITALUL JUDEȚEAN DE URGENȚĂ Slatina** – rapoarte de încercare privind rezultatele analizelor la emisii de la centrala termică, pentru indicatorii NO₂, SO₂, CO , pentru trim IV 2022;
- **SPITALUL JUDEȚEAN DE URGENȚĂ Slatina – secția Pneumologie, oraș Scornicești** – rapoarte de încercare privind rezultatele analizelor la emisii de la punctul termic, pentru indicatorii NO₂, SO₂, CO, pentru trim IV 2022;
- **S.C. GF CASTING SOLUTIONS S.R.L. Scornicești**, raport de încercare privind rezultatele analizelor pentru emisii în atmosferă la coșul de dispersie gaze arse aferent cuptorului de topire aliaje din aluminiu, pentru indicatorii: CO, NO_x, SO₂, pulberi totale;
- **S.C. AGRONEF GICA FLORIN S.R.L. Slatina** – rapoarte de încercare privind rezultatele analizelor pentru emisii în atmosferă la coșul de dispersie noxe aferent cazanului de abur, pentru indicatorii: CO, NO_x, SO₂, pulberi;
- **S.C. XTREME ECOENERGY GROUP S.R.L. Slatina** – rapoarte de încercare pentru emisii gaze arse de la incinerator, pentru trim. I, II, III și IV, pentru indicatorii : NO, NO₂, SO₂, CO,



pulberi, TOC, HCl, HF, Cd, Pb, Cr, Co, Cu, Mn; rapoarte de încercare pentru analiza cenușilor de ardere și zgurilor de la instalația de incinerare;

- **S.C. SOVECORD INTERNATIONAL S. A. Slatina** - rapoarte de încercare (trim IV) pentru :
 - o emisii în aer la instalația de exhaustare-secția de producție , pentru indicatorii: NO_x, SO₂, CO, pulberi.
 - o emisii compuși organici volatili la instalația de exhaustare-secția de producție, pentru indicatorii: compuși organici volatili (COV);
- **S.C. DIAMANT S.R.L. Slatina**, punct de lucru com. Văleni, raport încercare pentru imisii pentru indicatorul pulberi în suspensie.

Nu s-au constatat depășiri ale valorilor concentrațiilor poluanților analizați față de concentrațiile maxime admise pentru acești poluanți conform normativelor în vigoare.

Monitorizarea calității apelor uzate industriale și menajere:

Operatorii economici monitorizează calitatea apelor uzate și transmit la APM Olt buletinele de analiză conform periodicității stabilite în autorizațiile de mediu.

Operatorii economici care au raportat la APM Olt buletinele de analiză privind calitatea apelor uzate industriale, pentru luna decembrie 2022, sunt următorii:

- **S.C. ALRO SA SLATINA (sediul social):** - raportul privind rezultatele analizelor la factorul de mediu apă:

- apa uzată menajeră evacuată în rețeaua de canalizare urbană administrată de SC ACETI SA SLATINA, pentru indicatorii: suspensii, CCOCr, CCOMn, CBO₅, azot amoniacal, pH.

- apa industrială uzată evacuată în pârâul Urlătoarea pentru indicatorii: suspensii, reziduu fix, fluoruri, pH, cloruri, aluminiu, CCOCr, extractibile cu solvenți , produse petroliere.

- apa de suprafață din haldele ecologice aferente (Aluminiu Primar), pentru indicatorii :aluminiu, fluoruri, materii în suspensie, cloruri, CCOCr, pH.

- apa subterană din piezometrele de control aflate în haldele ecologice și incintă, aferente (Aluminiu Primar), pentru indicatorii : fluoruri, aluminiu, duritate totală, pH, conductivitate electrică.

-apa industrială filtrată de la Priza Olt, pentru indicatorii: materii în suspensie, duritate totala, cloruri, alcalinitate p, alcalinitate m, reziduu fix, pH, conductivitate electrică, fluoruri, CCOMn.

- **S.C. ALRO SA SLATINA (sediul secundar):**

- raportul privind rezultatele analizelor la factorul de mediu apă:

- apa menajeră evacuată în rețeaua de canalizare orășenească pentru indicatorii: pH, cloruri, reziduu filtrat la 105 °C, materii în suspensie, produse petroliere, CCOCr, substanțe extractibile cu solvenți organici.

- apa freatică extrasă din forajele de observație din incinta unității, pentru indicatorii: pH, cloruri, aluminiu, fluoruri, duritate totală, oxidabilitate, sulfați, conductivitate electrică.

- apa tehnologică uzată evacuată în emisar pentru indicatorii: pH, suspensii, reziduu fix, produse petroliere, substanțe extractibile, cloruri, aluminiu, fluoruri, CCOCr.

- **S.C. ELECTROCARBON SA SLATINA** – raportul privind rezultatele analizelor la:

- apa potabilă din puțuri, pentru indicatorii: pH, cloruri, substanțe organice oxidabile, duritate totală.

- apa reziduală la evacuare în emisar pentru indicatorii: pH, materii în suspensii, CCOCr, cloruri, sulfuri, reziduu fix la 105°C, substanțe organice cu solvenți organici și nichel

- apa uzată industrială evacuată în receptori naturali pentru indicatorii: materii în suspensie, reziduu filtrabil, , nichel, cloruri, pH, substanțe organice - CCOCr, produse petroliere.

- apa uzată menajeră evacuate în rețeaua de canalizare orășenească, pentru indicatorii: pH, materii în suspensie, consum biochimic de oxigen la 5 zile – CBO₅, consum chimic de oxigen – CCOCr, CCOMn, amoniu, fosfor total, detergent, produse extractibile;



- S.C. COMPANIA DE APA OLT SA SLATINA:

- situația privind analiza apelor uzate menajere orășenești – stația de epurare a municipiului Slatina, se referă la analiza următorilor indicatori: CCOCr, CBO5, suspensii, cloruri, pH, azot total, reziduu fix, fluoruri, detergenți, fosfor, substanțe extractibile .

- situația privind analiza apelor uzate menajere orășenești – stațiile de epurare ale orașelor Caracal, Corabia, Scornicești, Potcoava, Drăgănești-Olt, Piatra-Olt se referă la analiza următorilor indicatori: CBO5, suspensii, amoniu, reziduu fix, pH, cloruri, fosfor total, detergenți, substanțe extractibile.

- situația privind analiza apelor uzate, efectuată la următorii operatori economici: S.C. PRECIZIA S.A. Slatina, S.C. CONDOR S.R.L. Slatina, MOL PETROL, SC RUSOIL SRL Slatina, S.C. RIO TRANS S.R.L. Slatina, S.C. DELTA ALUMINIU SRL Slatina, S.C. SOVECORD INT S.R.L. Slatina, S.C. TRANSBUZ SA Slatina, S.C. ELECTROCARBON SA Slatina, S.C. MAC AUTO SRL Slatina, S.C. SCADT S.A. Slatina, S.C. KAUFLAND SRL Slatina (N. Titulescu), S.C. PYRELLI TYRES SRL Slatina, S.C. BEKAERT S.R.L. Slatina, SC. TMK ARTROM S.A. Slatina, S.C. KAUFLAND SRL Slatina (N. Iorga), S.C. ALTUR SA Slatina, S.C. ALRO Slatina, pentru indicatorii: CCOCr, suspensii, CBO5, amoniu, pH.

- **S. C. TMK-ARTROM S.A. SLATINA** - raportul privind rezultatele analizelor la:

- apa uzată menajeră din decantor pentru indicatorii: pH, materii în suspensie, CCOMn, amoniu, CCOCr, CBO5.

- apă uzată tehnologică (punct prelevare Valea Urlătoarea și din ultimul cămin din incintă), pentru indicatorii: pH, conductivitate, duritate totală, sulfați, amoniu, azotați, fier total, crom, mangan, cupru, nichel, cadmiu, zinc, molibden, reziduu fix, CCOCr, cloruri, substanțe extractibile în eter de petrol, fier;

- **Spitalul Municipal Caracal**, rapoarte de încercare pentru analiza apelor uzate evacuate în canalizarea orășenească, pentru indicatorii: pH, materii în suspensie, detergenți sintetici biodegradabili, azot amoniacal;

- **S.P.E.E.H. HIDROELECTRICA S.A. – Sucursala Hidrocentrale Rm. Vlcea**, raport de încercare pentru analiza la probele de apă prelevate din lacurile de acumulare Strejești, Arcești, Slatina, Ipotești, Frunzaru, Drăgănești-Olt, Rusănești și Izbiceni, pentru indicatorul substanțe extractibile cu solvenți organici, pentru trim IV;

- **S.C. INTREȚINERE ȘI REPARATII LOCOMOTIVE ȘI UTILAJE- CFR IRLU SA punct de lucru Piatra-Olt** : raportul privind rezultatele analizelor la apa uzată ieșire decantor final (sem II), pentru indicatorii: pH, detergenți sintetici anion activi biodegradabili, materii în suspensie, substanțe extractibile cu solvenți organici, consum biochimic de oxigen la 5 zile – CBO5;

- **S.C. XTREME ECOENERGY GROUP S.R.L. Slatina** – raport de încercare pentru analiza apei uzate din bazinul vidanjabil de colectare ape uzate menajere de pe amplasament, pentru indicatorii: pH;

- **S.C. SOVECORD INTERNATIONAL S. A. Slatina** - raportul de încercare la apa reziduală, pentru indicatorii: pH, materii în suspensie, azot amoniacal, CBO5, CCOCr, azot amoniacal (lunile octombrie, noiembrie, decembrie 2022);

- **S.C. DIAMANT S.R.L. Slatina**, punct de lucru com. Văleni, raport încercare pentru analiza apei uzate menajere și tehnologice, pentru indicatorii: pH, CBO5, CCOCr, N_{total}, P_{total}, TDS;

- **S.C. SCADT S.A. Slatina**, **buletine de analiză** la apele uzate, pentru indicatorii: pH, materii în suspensie, CBO5, CCOCr, amoniu, P_{total}, detergenți, produse extractibile.

În urma verificării rapoartelor de încercare și buletinelor de analiză transmise s-a constatat că nu au fost depășite concentrațiile maxime admise la indicatorii monitorizați impuși prin autorizațiile de mediu, conform normativelor în vigoare.



Calitatea apelor de suprafață (*):

Administrația Bazinală de Apă Argeș-Vedea – Sistemul Hidrotehnic Jitaru

Analizele fizico-chimice și biologice pentru urmărirea stării calității corpurilor de apă de suprafață și subterane se efectuează respectând frecvențele și indicatorii stabiliți în « Manualul de Operare » al Sistemului de Monitoring al Laboratoarelor Administrației Bazinale de Apa Argeș Vedea, pentru anul 2022.

I. Stare ecologică/potențial ecologic a/al corpurilor de apă tip râu

În luna decembrie 2022 :

| Nr. crt. | Corp apă | Secțiune de monitorizare | Stare ecologică /potențial ecologic al elementelor biologice | Stare ecologică/ potențial ecologic al elementelor fizico- chimice generale | Stare ecologică/ potențial ecologic poluanți specifici | Stare finală |
|-----------------------------------|--|--------------------------|--|---|--|--------------|
| A. BAZIN HIDROGRAFIC VEDEA | | | | | | |
| 1. | Plapcea confluență Plapcea Mică-confluență Vedea | Plapcea-Sinești | Moderată | Bună | Foarte bună | Moderată |
| 2. | Vedea confluență Cotmeana- amonte evacuare Roșiori de Vede | Vedea-Văleni | Moderată | Bună | Foarte bună | Moderată |
| 3. | Vedea confluență Vedița – amonte confluență Cotmeana | Vedea - Buzesti | Bună | Bună | Foarte bună | Bună |

II. Stare ecologică/potențial ecologic a/al corpurilor de apă tip lac

Conform Manualului de Operare al Sistemului de Monitoring 2022, nu sunt monitorizate lacuri situate pe teritoriul județului Olt.

III. Evaluarea stării chimice a apelor subterane

Evaluarea stării chimice a apelor subterane se realizează conform Metodologiei preliminare de evaluare a stării chimice a apelor subterane, elaborată de INHGA, luând în considerare prevederile H.G. 53/2009 și Ordinului MMAP nr. 621 /2014 privind aprobarea valorilor de prag pentru corpurile de ape subterane din România.

În luna decembrie 2022 pentru corpurile de apă subterană de pe raza județului Olt, nu s-au efectuat analize.

(*) Sursă date: Administrația Bazinală de Apă Argeș-Vedea

Protecția Naturii și Conservarea Biodiversității

Agenția pentru Protecția Mediului Olt a încheiat parteneriat cu Asociația pentru o Românie Deschisă din Craiova în vederea implementării proiectului „Creșterea gradului de protecție și conservare a biodiversității prin implementarea Planului de management al Sitului Natura 2000 ROSPA0106 Valea Oltului Inferior” cod SMIS 102844.



Proiectul are ca scop protejarea și refacerea biodiversității prin implementarea măsurilor de conservare din planul de management aprobat în aria naturală protejată ROSPA0106 Valea Oltului Inferior. Implementarea planului de management aprobat al ariei naturale protejate ROSPA0106 Valea Oltului Inferior conduce la creșterea gradului de protecție și conservare a biodiversității de pe raza sitului, contribuind astfel la realizarea obiectivului specific al Programului Operațional Infrastructură Mare.

Proiectul este cofinanțat din Fondul European de Dezvoltare Regională (FEDR) prin Programul Operațional Infrastructura Mare 2014-2020, are un buget de 5.552.412,00 lei, din care 4.684,692,04 lei este valoarea eligibilă nerambursabilă prin FEDR, 826,032.06 lei de la bugetul de stat și 678.30 lei contribuție APM Olt. Perioada de implementare a proiectului a fost stabilită inițial între 01.07.2017 și 30.06.2020, dar conform actului adițional nr 2 / 22.05.2020, perioada de implementare a proiectului a fost prelungită până la data de 30 iunie 2021. După această dată, perioada de implementare a proiectului a mai fost prelungită până în luna august 2022 și ulterior a mai fost prelungită până la data de 28 februarie 2023.

Informații suplimentare privind acest proiect se pot obține de pe pagina de internet <http://valeaoltuluiinferior.ro>

Gestiunea deșeurilor

Situația privind cantitățile de deșuri colectate, valorificate și eliminate la nivelul județului Olt este prezentată în tabelul următor.

| Denumire material | Cantitate / tone | | |
|---------------------|------------------|--------------|-----------|
| | colectată | valorificată | eliminată |
| Deșuri municipale | 7800 | | 7800 |
| Sticlă | 19 | 23 | 0 |
| PET | 490 | 510 | 0 |
| PE | 553 | 488 | 0 |
| Hârtie/carton | 677 | 630 | 0 |
| Uleiuri uzate | 93 | 79 | 0 |
| PCB/PCT | 0 | 0 | 0 |
| Acumulatori auto | 14 | 9 | 0 |
| Anvelope uzate | 33 | 7 | 0 |
| Deșuri lemnoase | 70 | 86 | 0 |
| Deșuri spitalicești | 802 | | 802 |

În luna decembrie 2022 au fost analizate și aprobate 9 transporturi de deșuri periculoase către operatori economici din județ.

