

STUDIU DE EVALUARE ADECVATĂ

pentru amenajamentul fondului forestier proprietate privată aparținând persoanelor fizice Mihalcea Nicu-Alin, Ivan Chivuța și Velica Tomi-Codruț,
U.P. I Izbiceni, județul Olt

Elaborator: LINTESCU LORENA-MARIANA

Cuprins

I.A. Descrierea și analiza amenajamentului silvic U.P. I Izbiceni.....	5
A.1. Prezentarea amenajamentului silvic.....	5
A.1.1. Denumire. Titular. Scop și obiective.....	5
A.1.2. Localizarea geografică și administrativă.....	5
A.1.3. Justificarea necesității amenajamentului silvic.....	8
A.1.4. Descrierea amenajamentului silvic U.P. I Izbiceni. Perioada de implementare.....	8
A.1.5. Resursele naturale necesare implementării amenajamentului.....	30
A.1.6. Informații privind producția care se realizează, informații despre materiile prime, substanțele sau preparatele chimice utilizate.....	30
A.1.7. Emisii de poluanți fizici, chimici și biologici generați de intervențiile și activitățile PP	31
A.1.8. Deșeuri generate de amenajament și modalitatea de gestionare a acestora.....	31
A.1.9. Cerințele legate de utilizarea terenului, necesare pentru implementarea amenajamentului	32
A.1.10. Serviciile suplimentare solicitate de implementarea amenajamentului	32
A.1.11. Activități generate ca rezultat al implementării amenajamentului	32
A.1.12. Descrierea proceselor tehnologice ale lucrărilor propuse prin amenajament	33
A.1.13. Caracteristicile PP existente, propuse sau aprobate, ce pot genera impact cumulativ cu PP care este în procedură de evaluare și care poate afecta ANPIC	34
A.1.14. Alte informații solicitate de către ACPM	34
A.1.15. Sumarul efectelor generate de implementarea amenajamentului	34
A.1.16. Hărți de sinteză a tuturor intervențiilor ce au potențialul de a afecta ANPIC	35
A.2. Efecte generate de implementarea amenajamentului	36
A.3. Alte PP-uri cu care amenajamentul poate genera impact cumulativ	37
B. Informații privind ariile naturale protejate de interes comunitar afectate de implementarea amenajamentului.....	38
B.1. Date privind ariile naturale protejate de interes comunitar.....	38
B.2. Date despre habitatele/speciile din ANPIC posibil afectate de amenajament.....	38
B.3. Relațiile structurale și funcționale care creează și mențin integritatea ANPIC	52
B.4. Obiectivele de conservare ale ANPIC	56
B.5. Analiza măsurilor de conservare din planul de management/regulamentul ANPIC	59
B.6. Alte informații relevante	60
C. Prezentarea rezultatelor activităților de teren.....	61
D. Analiza presiunilor și amenințărilor.....	64
E. Evaluarea impactului	66
E.1. Identificarea și cuantificarea impactului.....	66
E.2. Evaluarea semnificației impacturilor.....	69
F. Măsurile de prevenire, evitare și reducere a impactului. Calendarul de implementare a măsurilor.	91
G. Monitorizarea măsurilor de prevenire, evitare și reducere a impactului	100
H. Evaluarea impactului rezidual.....	108
II. Soluțiile alternative	112

III. Măsuri compensatorii	113
IV. Metodele utilizate pentru culegerea informațiilor privind speciile și/sau habitatele de interes comunitar afectate	113
V. Concluziile evaluării adecvate	115

I.A. Descrierea și analiza amenajamentului silvic U.P. I Izbiceni

A.1. Prezentarea amenajamentului silvic

A.1.1. Denumire. Titular. Scop și obiective.

Denumirea planului: amenajamentul fondului forestier proprietate privată aparținând persoanelor fizice Mihalcea Nicu-Alin, Ivan Chivuța și Velica Tomi-Codruț, (pe scurt U.P. I Izbiceni), județul Olt, cu perioada de valabilitate 01.01.2023-31.12.2032.

Titulari: persoane fizice asociate - Mihalcea Nicu-Alin, Ivan Chivuța și Velica Tomi-Codruț.

Elaborator EA: Lorena-Mariana LINTESCU, Pitești, str. Făgăraș nr. 7, bl. E2, sc. A, ap. 2 județul Argeș, E-mail: lintescuforest2003@yahoo.com.

Scopul și obiectivele amenajamentului silvic: organizarea și conducerea structurală a pădurilor din U.P. I Izbiceni, în scopul realizării obiectivelor complexe ecologice, sociale și economice urmărite prin gospodărirea acestora, bazate pe conceptul gestionării durabile privind administrarea și utilizarea ecosistemelor forestiere, astfel încât să li se mențină și amelioreze biodiversitatea, productivitatea, capacitatea de regenerare, vitalitatea, sănătatea și să li se asigure pentru prezent și viitor capacitatea de a exercita funcțiile multiple ecologice, economice și sociale, la nivel local, regional și mondial, fără a genera prejudicii altor ecosisteme.

A.1.2. Localizarea geografică și administrativă

Unitatea de producție I Izbiceni (U.P. I Izbiceni), în suprafață totală de 221,21 ha, este situată în județul Olt, pe raza U.A.T. Izbiceni.

Din punct de vedere fizico-geografic, teritoriul este situat în Câmpia Română, subunitatea Câmpia Boianului.

Principalele coordonate Stereo 70 Dealul_Piscului_1970 ale fondului forestier sunt date în tabelul următor:

Nr. bornă	Coordonate		Nr. bornă	Coordonate	
	X	Y		X	Y
4	259175,984	476953,577	22	260498,742	476225,052
5	259463,753	477243,979	28	259845,597	477628,926
6	259424,163	476869,723	29	259788,221	476922,750
7	259422,840	476743,781	30	260133,513	477274,117
8	259690,465	477020,327	31	260463,292	477028,180
9	259430,705	476421,847	32	260332,714	476386,218
10	259641,757	476189,266	33	260785,357	476839,627
11	259859,094	476852,006	34	260590,000	476136,400
12	259832,447	475956,626	35	261026,122	476578,761
13	260154,895	475876,502	36	260802,513	476720,499
14	260294,155	476422,201	37	261151,582	475613,842
15	261100,373	475627,742	38	261300,019	476220,831
16	260900,445	475900,423	39	261244,480	476260,994
17	260081,804	476629,704	391	260399,917	477065,983
18	260608,838	476952,274	392	260439,813	476994,343

Coordonatele GIS ale planului sunt date și în format shapefile, anexat prezentului studiu.

Amplasamentul planului este prezentat în continuare:

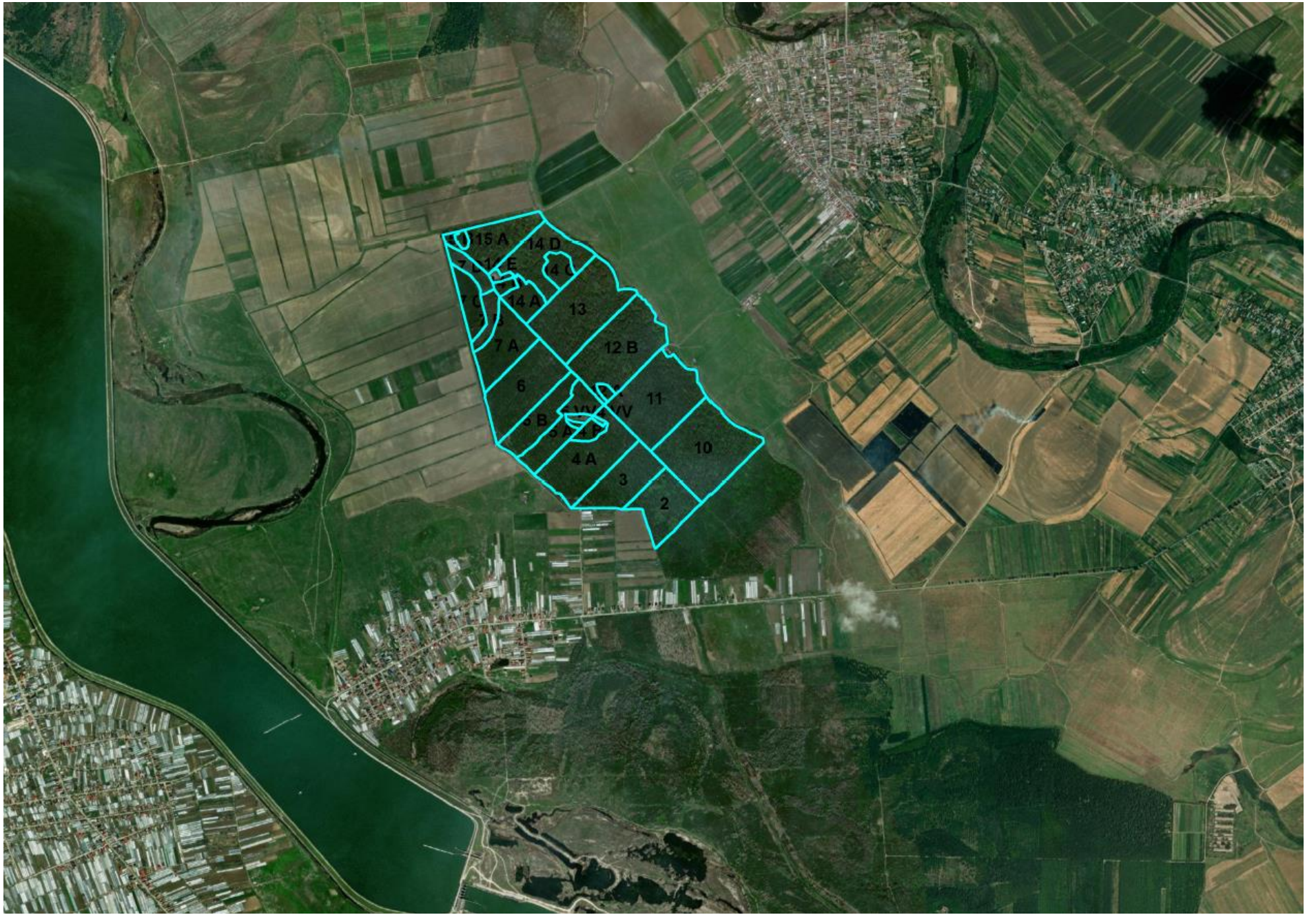

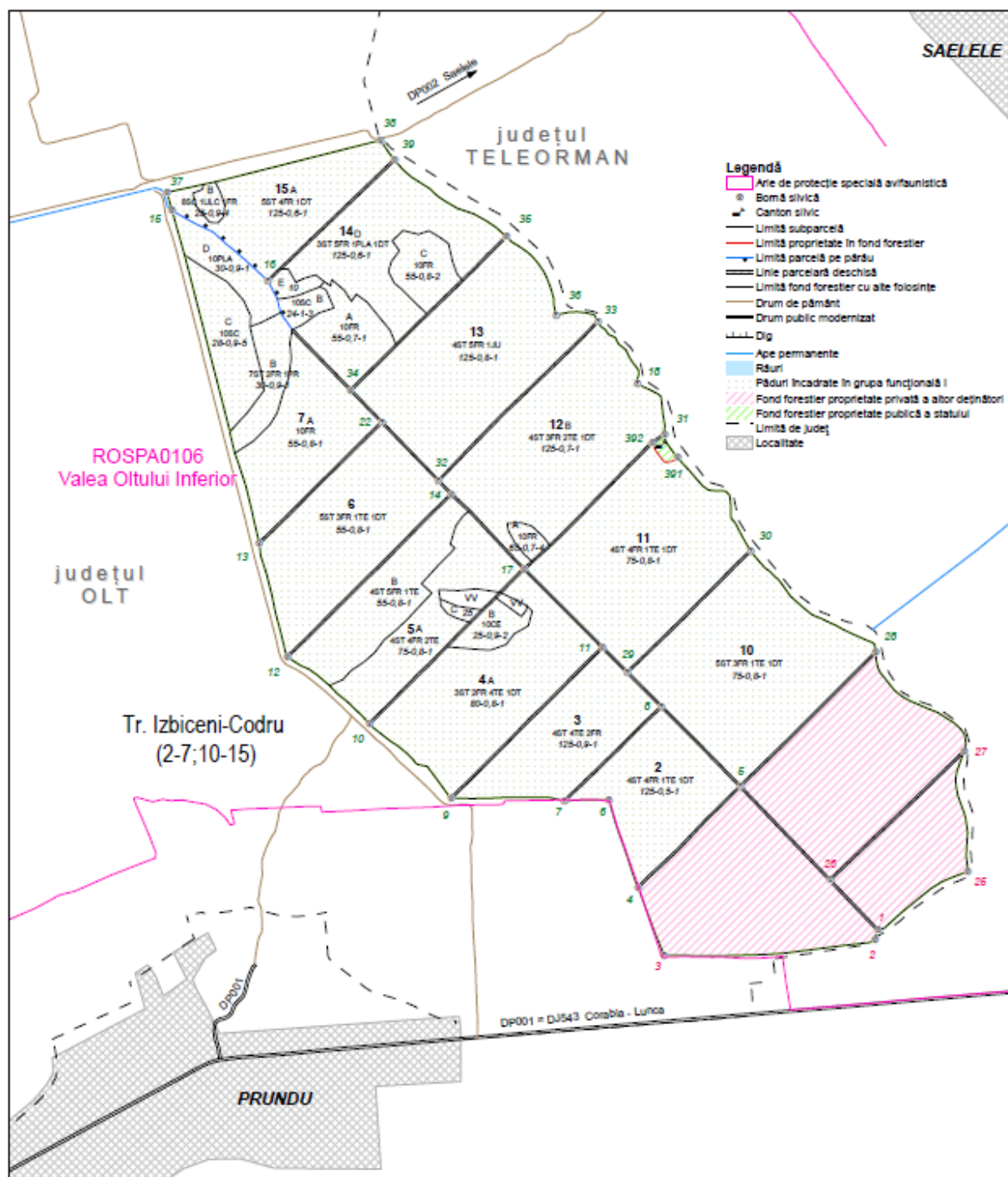

A.1.3. Justificarea necesității amenajamentului silvic

Conform **Legii nr. 46/2008 - Codul Silvic al României** (actualizat și republicat):

- Fondul forestier național este, după caz, proprietate publică sau privată și constituie bun de interes național (art. 3 alin.1);
- Fondul forestier național este supus regimului silvic (art. 6 alin 1);
- Respectarea regimului silvic este obligatorie pentru toți proprietarii sau deținătorii de fond forestier (art. 17 alin. 1);
- Modul de gestionare a fondului forestier național se reglementează prin amenajamentele silvice (art. 19 alin. 1);
- Amenajamentul silvic se elaborează pe unități de producție și/sau de protecție, cu respectarea normelor tehnice de amenajare (art. 20 alin. 1);
- Întocmirea de amenajamente silvice este obligatorie pentru proprietățile de fond forestier mai mari de 10 ha (art. 20 alin. 2).

A.1.4. Descrierea amenajamentului silvic U.P. I Izbiceni. Perioada de implementare.

Amenajamentul silvic elaborat pentru pădurile cuprinse în U.P. I Izbiceni, reprezintă studiul de bază în gestionarea și gospodărirea acestora, având conținut tehnico-organizatoric, juridic și economic, fundamentat ecologic.

În vederea realizării gestionării durabile, amenajamentul respectă următoarele principii:

a) **Principiul continuității**, care reflectă preocuparea permanentă de a asigura prin amenajament condițiile necesare pentru gestionarea durabilă a pădurilor, astfel încât acestea să ofere societății – în mod continuu – produse lemnoase și de altă natură, precum și servicii de protecție și sociale cât mai mari și de calitate superioară. El se referă atât la continuitatea în sens progresiv a funcțiilor de producție, cât și la permanența și ameliorarea funcțiilor de protecție și sociale, urmărind atât interesele generației actuale, cât și pe cele de perspectivă ale societății;

b) **Principiul eficacității funcționale**, care exprimă preocuparea permanentă, atât pentru creșterea productivității și calității pădurilor cât și pentru sporirea capacității lor de a proteja factorii de mediu în condițiile unei maxime eficiențe economice și stabilități ecologice;

c) **Principiul conservării și ameliorării biodiversității**, prin care se urmărește conservarea și ameliorarea biodiversității la cele patru niveluri ale acesteia (diversitatea genetică intraspecifică, diversitatea speciilor, ecosistemelor și peisajelor), în condițiile maximizării stabilității și potențialului polifuncțional al pădurilor;

d) **Principiul economic**. Prin produsele pe care pădurile le oferă și prin serviciile ecosistemice pe care le realizează, pădurile reprezintă un bun economic de importanță națională. Prin organizarea procesului de producție trebuie să se creeze condiții favorabile realizării cu continuitate a funcțiilor de producție și de protecție în condiții cât mai avantajoase sub raport economic.

Tratarea problemelor de amenajament s-a realizat în concepție sistemică, urmărind totodată integrarea amenajării pădurilor în acțiunile mai cuprinzătoare de amenajare a teritoriului, cu luare în considerare a condițiilor ecologice, economice și sociale din zonă.

Terenurile din fondul forestier al U.P. I Izbiceni, au următoarele folosințe:

Simbol	Categorია de folosință forestieră	Suprafața			
		Gr. I	Gr. II	Total	
		ha	ha	ha	%
P	Fond forestier total	220,25		221,21	100
P.D.	Terenuri acoperite cu pădure	220,25		220,25	100
P.C.	Terenuri care servesc nevoilor de cultură				
P.S.	Terenuri care servesc nevoilor de producție silvică			0,96	
P.A.	Terenuri care servesc nevoilor de administrație forestieră				
P.I	Terenuri afectate împăduririi				
P. N.	Terenuri neproductive				
P.T.	Terenuri scoase temporar din fondul forestier și nereprimite				
P.O.	Ocupații și litigii				

Suprafețele împădurite ocupă aproape întreg fondul forestier (100%). Se mai găsesc 0,96 ha terenuri pentru hrana vânatului.

Caracterul actual al tipului de pădure și formațiile forestiere întâlnite în teritoriul studiat sunt date în tabelul următor:

Formații forestiere		Caracterul actual al tipului de pădure (ha)							Total	
Cod	Denumire	Natural fundamental		Parțial derivat	Total derivat	Artificial	Nedefinit	Terenuri goale	ha	%
		productivitate sup+mij+inf	subproductiv							
								0,96	0,96	
63	Șleau de luncă	196,22				24,03			196,22	100
TOTAL	ha	196,22				24,03		0,96	221,21	100
	%	89				11			100	

În „șleaurile de luncă”, stejarul pedunculat, frasinul și teiul realizează productivități superioare, corespunzătoare potențialului stațional, chiar dacă modul de regenerare este aproape exclusiv din lăstari. Dintre arboretele artificiale, salcâmul și rar frasinul sau cerul nu realizează productivități superioare..

Principalii indicatori de caracterizare a fondului forestier sunt:

Specificări	Specii										U.P.
	FR	ST	TE	DT	SC	PLA	JU	CE	PR	ULC	
S.U.P. A											
Compoziția (%)	39	36	12	6	3	2	1	1			100
Clasa de producție	1,2	1,0	2,5	3,4	4,6	1,3	3,0	2,2	3,0	3,0	1,5
Consistența medie	0,75	0,76	0,79	0,72	0,91	0,82	0,80	0,90	0,90	0,87	0,76
Vârsta medie (ani)	71	95	74	74	27	44	78	25	30	17	78
Indicele de creștere curentă (m ³ /an/ha)	6,7	4,8	6,8	4,1	5,5	12,8	0,9	8,1	6,5		5,9
Volumul mediu (m ³ /ha)	397	357	349	283	66	427	396	102	100	67	357
Volumul total (mii m ³)	34,4	28,0	8,9	3,8	0,5	1,9	0,9	0,2	0,1		78,7

La S.U.P. A, unde se urmărește realizarea unei structuri echilibrate pe clase de vârstă, vârsta medie (71 de ani) este peste jumătatea ciclului (110 ani), iar ultima clasă de vârstă este excedentară (peste 18% cât ar fi normal corespunzător ciclului adoptat). Acest tip de structură permite organizarea producției cu recolte anuale apropiate de modelul normal (de creșterea indicatoare), cu sacrificii de exploatabilitate în plus. Consistențele medii sunt bune, cu lucrări de produse principale începute o dată cu amenajamentul anterior.

Compozițiile sunt cu stejarul pedunculat prezent la vârste medii înaintate, însă cu frasin și tei care au potențial apreciabil de concurență în tinerețe. În aplicarea tăierilor de regenerare (doar în anii cu fructificație), toate lucrările conexe (ajutorarea regenerării, îngrijirea semințșului, mobilizarea solului) sunt de o importanță deosebită. În viitor, modul de regenerare trebuie să fie exclusiv din sămânță. Exemplare din lăstari se pot întâlni doar ca element de biodiversitate.

Nu au fost identificați factori destabilizatori sau limitativi.

La stabilirea funcțiilor social-economice și ecologice ale pădurii și implicit a bazelor de amenajare, cât și la fundamentarea lucrărilor silvotecnice și silviculturale propuse pentru deceniul viitor s-a ținut seama de prevederile din normele tehnice în vigoare privind gospodărirea pădurilor și de măsurile de conservare ale biodiversității stabilite prin Planul de management al ariei naturale protejate ROSPA0106 Valea Oltului Inferior, precum și cu punctele de vedere exprimate de APM Olt în cadrul procedurii de evaluare de mediu a amenajamentului, în calitate de autoritate competentă pentru protecția mediului.

Prin amenajament, s-au stabilit obiectivele social-economice și ecologice care trebuie să fie îndeplinite de pădurile din cadrul U.P. I Izbiceni:

Nr. crt.	Grupa de obiective și servicii	Denumirea obiectivului de protejat sau a serviciilor de realizat
1	Protecția contra factorilor climatici naturali	- Arboretele din stepă și silvostepă, cu condiții normale de regenerare
2	Ocrotirea genofondului și ecofondului forestier și a altor ecosisteme cu elemente naturale de valoare deosebită	- conservarea speciilor și habitatelor din arii naturale protejate
3	Produse lemnoase	- asigurarea cu continuitate a producției de masă lemnoasă atât calitativ cât și cantitativ: - lemn pentru cherestea
4	Alte produse în afara lemnului sau a serviciilor	- vânat, fructe de pădure, ciuperci comestibile, plante medicinale, fân

Corespunzător obiectivelor social-economice și ecologice fixate, s-au stabilit funcțiile prioritare pe care trebuie să le îndeplinească arboretele.

Categoriile funcționale atribuite arboretelor sunt următoarele:

Grupa, subgrupa și categoria funcțională		Suprafața	
Cod	Denumire	ha	%
Grupa I – păduri cu funcții speciale de protecție			
1.3C	Arboretele din stepă și silvostepă, cu condiții normale de regenerare (T III)	220,25	100
Total grupa I		220,25	100
Alte terenuri		0,96	
Total U.P.		221,21	

Arboretele din grupa I pot îndeplini simultan mai multe funcții. În tabelul de mai sus este prezentată doar prima funcție, care este și cea mai restrictivă (ordinea TI-TVI).

Suprafața studiată se suprapune în întregime cu situl Natura 2000 ROSPA0106 Valea Oltului Inferior, declarat pentru conservarea speciilor de păsări de interes comunitar și a habitatelor caracteristice astfel încât arboretele vor îndeplini în secundar și funcția 1.5R - Arboretele din păduri/ecosisteme de pădure cu valoare protectivă pentru specii de interes deosebit incluse în arii de protecție specială avifaunistică, în scopul conservării speciilor de păsări (din rețeaua ecologică Natura 2000 - SPA) (T IV).

Prin gruparea arboretelor în cadrul aceluiași tip, în raport cu categoriile funcționale pentru care sunt indicate măsuri silviculturale similare, au rezultat tipurile de categorii specificate în tabelul următor:

Tip funcțional	Categorია funcțională	Țeluri de gospodărire	Suprafața	
			ha	%
T III – Păduri cu funcții speciale de protecție pentru care se admit tratamente cât mai intensive (tăieri grădinarite, tăieri de transformare spre grădinarit, tăieri cvasigrădinarite) Pentru pădurile cu stejar pedunculat este admis și tratamentul tăierilor progresive	1.3C	De protecție și producție	220,25	100
Total tipuri funcționale			220,25	100

În scopul diferențierii măsurilor de gospodărire în raport cu obiectivele urmărite, funcțiile de producție atribuite, țelurile de producție și de protecție stabilite, a fost constituită următoarea subunitate de gospodărire:

- S.U.P. A – Codru regulat, sortimente obișnuite, în suprafață de 220,25 ha, în care au fost incluse toate arboretele.

Pentru a putea îndeplini funcțiile atribuite, arboretele trebuie să aibă structuri optime (care reprezintă țeluri în gospodărirea pădurilor), structuri pe care amenajamentul caută să le realizeze prin adoptarea următoarelor **baze de amenajare**:

- **Regimul silvic** definește structura pădurii sub raportul provenienței arboretelor și reprezintă modul în care se asigură regenerarea unei păduri. Pentru realizarea funcțiilor social- economice solicitate și implicit a țelurilor de protecție și producție propuse s-a adoptat regimul codru (cu regenerare din

sămânță) pentru aproape toate arboretele. Regimul crâng este prevăzut doar pentru salcâmete și plopul alb. Se urmărește obținerea de arborete viguroase, corespunzătoare condițiilor staționale și de vegetație, care să valorifice în mod superior potențialul silvoproductiv al stațiunilor și care să exercite în mod activ și rolul de protecție care le-a fost atribuit.

- **Compoziția-țel** reprezintă asocierea și proporția speciilor dintr-un arboret care îmbină în orice moment al existenței lui, în modul cel mai favorabil, exigențele biologice ale pădurii cu funcțiile social-economice. La fixarea compoziției-țel a fiecărui arboret s-a avut în vedere compoziția corespunzătoare tipului natural fundamental de pădure, conservarea biodiversității, condițiile staționale determinate, funcțiile ecologice, economice și sociale atribuite arboretelor, starea actuală a acestora. Compoziția-țel fixată este formată din specii de bază (în principal stejar, fiind vorba de șleauri cu stejar din silvostepă) și specii de amestec (frasin, tei și jugastru).

- **Tratamentul** definește structura arboretelor din punct de vedere al repartiției arborilor pe categorii dimensionale și al etajării populațiilor de arbori și arbuști. Pădurile vor fi conduse spre structuri diversificate, amestecate, pluriene sau relativ pluriene, naturale sau de tip natural, capabile de a îndeplini funcții multiple de producție și protecție.

Prin alegerea tratamentelor s-a urmărit:

- asigurarea regenerării pe cale naturală din sămânță pentru toate arboretele, cu excepția salcâmului și plopului alb, care vor fi regenerate vegetativ;
- realizarea unor structuri optime sub raport ecologic și funcțional;
- asigurarea producției de lemn și realizarea funcțiilor de protecție atribuite;
- evitarea expunerii arboretelor la acțiunea factorilor dăunători externi (doborâturi, rupturi, dezgolirea solului) și ridicarea pe cât posibil a capacității lor de rezistență.

Pentru pădurile din S.U.P. A, s-a propus *tratamentul tăierilor progresive*, asociat după caz cu lucrări de ajutorare a regenerării naturale, de îngrijire a semințșului sau de împăduriri în golurile fără semințș. Tăieri în crâng se vor aplica doar în cazul salcâmului și la plopul alb.

În planul de recoltare s-a prevăzut, pentru fiecare unitate amenajistică, tratamentul de aplicat.

La aplicarea tratamentului, se are în vedere asigurarea permanenței pădurilor și a funcțiilor de protecție și producție atribuite. În acest sens, se vor corela tehnologiile de exploatare cu tehnica de aplicare a tratamentelor în scopul protejării cadrului natural, al diminuării prejudiciilor semințșurilor și al protecției arborilor care rămân pe picior, precum și al protecției solului.

- **Exploatabilitatea** definește structura arboretelor sub raport dimensional și se exprimă prin diametrele medii de realizat, respectiv prin vârsta exploatabilității în cazul structurilor de codru regulat, și de crâng, din tipurile III-VI de categorii funcționale.

Pădurile pentru care se reglementează procesul de producție din SUP A, urmează să fie conduse până la vârsta când se pot aplica tăieri în codru în vederea regenerării din sămânță, realizându-se arborete viguroase, corespunzătoare condițiilor staționale și de vegetație care valorifică în mod superior potențialul silvoproductiv al stațiunii și care exercită în mod activ și rolul de protecție atribuit.

În raport cu caracteristicile arboretelor și funcțiile atribuite acestora, pentru arboretele din S.U.P. "A" s-a adoptat *exploatabilitatea de protecție*, fiind încadrate în grupa I funcțională.

Pentru S.U.P."A" – codru regulat, sortimente obișnuite, vârsta medie a exploatabilității este de 111 ani, în raport cu ponderea stejarului pedunculat.

- **Ciclul** determină mărimea și structura pădurii în ansamblul ei, în raport cu vârsta arboretelor componente.

Ciclul de producție s-a stabilit în funcție de vârsta medie a exploatabilității, cu luarea în considerare a următoarelor elemente:

- formațiile și speciile forestiere care compun pădurea;
- funcțiile social-economice atribuite arboretelor;
- structura și proveniența arboretelor;
- media vârstei exploatabilității de protecție;
- posibilitatea de creștere a eficacității funcționale a arboretelor și a pădurii în ansamblul ei.

Pe baza considerentelor arătate, ciclul s-a stabilit prin rotunjirea vârstei medii a exploatabilității. Astfel, atât pentru S.U.P."A" – codru regulat, sortimente obișnuite, a rezultat un *ciclu de 110 ani*.

La nivel de unitate amenajistică, aceste caracteristici se prezintă astfel:

u.a.	S (ha)	Compoziția actuală	Compoziția țel	Regim	Lucrări propuse	Explicații
2	11,20	4ST4FR1TE1DT	6ST2FR1TE1DT	codru	Tăieri progresive, împăduriri sub masiv Ajutorarea regenerării naturale Îngrijirea regenerării naturale Împăduriri	<p>- Volum pe picior = 3002 mc; Volum plus 5 creșteri = 3172 mc; Volum prevăzut de recoltat = 1922 mc</p> <p>- Se continuă tăierile progresive anterioare, cu condiția asigurării procentului de stejar pedunculat în compoziția semințișului utilizabil. Se pune în lumină semințișul actual sau viitor (natural sau din plantații). Tăierea de lărgire se face în aceea parte a ochiului unde creșterea semințișului este cea mai bună. Intervențiile se corelează cu anii de fructificație la stejarul pedunculat. Tratamentul se localizează numai în ochiuri favorizate de instalarea regenerării prin extragerea treptată a arborilor. Se revine la următoarele intervenții de câte ori este necesar pentru buna dezvoltare a semințișurilor. Extragerea arborilor din ochiuri trebuie să se facă în maximum 3 ani de la instalarea semințișului. Dar, pentru această situație, după instalarea semințișului de stejar pedunculat este absolut necesară extragerea întregului subarboret și subetaj (jugastru, carpen ș.a.). După efectuarea acestei operații, semințișurile valoroase mai pot suporta acoperișul arborilor seminceri până la 2 ani. Structura arboretului rezultat din tăierile în ochiuri prezintă la început un profil neuniform și pe alocuri evident ondulat, ca urmare a vârștei diferite de la un ochi la altul, de multe ori chiar în cadrul aceluiași ochi. Tinereturile rezultate de regulă sunt arborete relativ echilibrate până la relativ pluriene, în raport cu mărimea perioadei de regenerare.</p> <p>- Lucrările de ajutorare a regenerării naturale sunt: mobilizarea solului în jurul exemplarelor de stejar, îndepărtarea subarboretului, a semințișului și a tineretului neutilizabil</p> <p>- Lucrările de îngrijire a regenerării naturale sunt: descopleșirea semințișurilor, receperea semințișului vătămat, îndepărtarea lăstarilor care copleșesc semințișurile și drajonii</p> <p>- Sunt prevăzute împăduriri pe 5,60 ha cu stejar pedunculat, în zonele în care acesta lipsește, urmate de completări și îngrijirea culturilor nou create. Proporția actuală a semințișului de stejar este insuficientă, de aceea sunt necesare împăduriri cu puieți sau semănături sub masiv.</p>
3	11,51	4ST4TE2FR	6ST1TE2FR1DT	codru	Tăieri igienă	<p>- Volumul de extras (intensitatea) prin tăieri de igienă nu depășește 1,0 m³/an/ha, calculat la nivel de unitate amenajistică (arboret) și intervenție</p> <p>- Se urmărește extragerea arborilor uscați sau în curs de uscare, vătămați, ruți sau doborâți de vânt și zăpadă și care - prin păstrarea lor în arboret - ar putea deveni focare de infestare sau de izbucnire a unor incendii, fără ca prin aceste lucrări să se restrângă biodiversitatea pădurilor: se vor păstra 3-5 arbori uscați sau scorburoși/ha (căzuți la sol sau în picioare), se vor păstra la liziera pădurii cel puțin un arbore bătrân, peste 80 ani, la fiecare 200 m, se menține cel puțin un arbore uscat, peste 80 ani-lemn mort pe picior, la hectar</p>
4A	17,00	3ST2FR4TE1DT	4ST2FR3TE1DT	codru	Tăieri igienă	<p>- Volumul de extras (intensitatea) prin tăieri de igienă nu depășește 1,0 m³/an/ha, calculat la nivel de unitate amenajistică (arboret) și intervenție</p> <p>- Se urmărește extragerea arborilor uscați sau în curs de uscare, vătămați, ruți sau doborâți de vânt și zăpadă și care - prin păstrarea lor în arboret - ar putea deveni focare de infestare sau de izbucnire a unor incendii, fără ca prin aceste lucrări să se restrângă biodiversitatea pădurilor: se vor păstra 3-5 arbori uscați sau scorburoși/ha (căzuți la sol sau în picioare), se vor păstra la liziera pădurii cel puțin un arbore bătrân, peste 80 ani, la fiecare 200 m, se menține cel puțin un arbore uscat, peste 80 ani-lemn mort pe picior, la hectar</p>

u.a.	S (ha)	Compoziția actuală	Compoziția țel	Regim	Lucrări propuse	Explicații
4B	1,88	10CE	10CE	codru	Rărituri	- Este prevăzută o intervenție în deceniu cu un volum estimat de extras de 37 mc. - Deoarece lipsesc atât subetajul, cât și subarboretul, indicele de densitate nu va scădea sub valoarea de 0,85. Arborii cu coroana slab dezvoltată și fără posibilități de refacere, care nu contribuie la acoperirea solului sau la închiderea masivului, vor fi extrași, indiferent de clasa pozițională
4V	0,25					- Teren pentru hrana vânatului. Se poate recolta fân pentru suplimentarea hranei ierbivorelor în timpul iernii
5A	8,95	4ST4FR2TE	5ST3FR2TE	codru	Tăieri igienă	- Volumul de extras (intensitatea) prin tăieri de igienă nu depășește 1,0 m ³ /an/ha, calculat la nivel de unitate amenajistică (arboret) și intervenție - Se urmărește extragerea arborilor uscați sau în curs de uscare, vătămați, ruți sau doborâți de vânt și zăpadă și care - prin păstrarea lor în arboret - ar putea deveni focare de infestare sau de izbucnire a unor incendii, fără ca prin aceste lucrări să se restrângă biodiversitatea pădurilor: se vor păstra 3-5 arbori uscați sau scorburoși/ha (căzuți la sol sau în picioare), se vor păstra la liziera pădurii cel puțin un arbore bătrân, peste 80 ani, la fiecare 200 m, se menține cel puțin un arbore uscat, peste 80 ani-lemn mort pe picior, la hectar
5B	8,83	4ST5FR1TE	5ST4FR1TE	codru	Tăieri igienă	- Volumul de extras (intensitatea) prin tăieri de igienă nu depășește 1,0 m ³ /an/ha, calculat la nivel de unitate amenajistică (arboret) și intervenție - Se urmărește extragerea arborilor uscați sau în curs de uscare, vătămați, ruți sau doborâți de vânt și zăpadă și care - prin păstrarea lor în arboret - ar putea deveni focare de infestare sau de izbucnire a unor incendii, fără ca prin aceste lucrări să se restrângă biodiversitatea pădurilor: se vor păstra 3-5 arbori uscați sau scorburoși/ha (căzuți la sol sau în picioare), se vor păstra la liziera pădurii cel puțin un arbore bătrân, peste 80 ani, la fiecare 200 m, se menține cel puțin un arbore uscat, peste 80 ani-lemn mort pe picior, la hectar
5C	0,35	10CE	10CE	codru	Rărituri	- Este prevăzută o intervenție în deceniu cu un volum estimat de extras de 5 mc. - Deoarece lipsesc atât subetajul, cât și subarboretul, indicele de densitate nu va scădea sub valoarea de 0,85. Arborii cu coroana slab dezvoltată și fără posibilități de refacere, care nu contribuie la acoperirea solului sau la închiderea masivului, vor fi extrași, indiferent de clasa pozițională
5V	0,71					- Teren pentru hrana vânatului. Se poate recolta fân pentru suplimentarea hranei ierbivorelor în timpul iernii
6	16,42	5ST3FR1TE1DT	5ST3FR1TE1DT	codru	Tăieri igienă	- Volumul de extras (intensitatea) prin tăieri de igienă nu depășește 1,0 m ³ /an/ha, calculat la nivel de unitate amenajistică (arboret) și intervenție - Se urmărește extragerea arborilor uscați sau în curs de uscare, vătămați, ruți sau doborâți de vânt și zăpadă și care - prin păstrarea lor în arboret - ar putea deveni focare de infestare sau de izbucnire a unor incendii, fără ca prin aceste lucrări să se restrângă biodiversitatea pădurilor: se vor păstra 3-5 arbori uscați sau scorburoși/ha (căzuți la sol sau în picioare), se vor păstra la liziera pădurii cel puțin un arbore bătrân, peste 80 ani, la fiecare 200 m, se menține cel puțin un arbore uscat, peste 80 ani-lemn mort pe picior, la hectar

u.a.	S (ha)	Compoziția actuală	Compoziția țel	Regim	Lucrări propuse	Explicații
7A	10,72	10FR	10FR	codru	Tăieri igienă	<p>- Volumul de extras (intensitatea) prin tăieri de igienă nu depășește 1,0 m³/an/ha, calculat la nivel de unitate amenajistică (arboret) și intervenție</p> <p>- Se urmărește extragerea arborilor uscați sau în curs de uscare, vătămați, ruți sau doborâți de vânt și zăpadă și care - prin păstrarea lor în arboret - ar putea deveni focare de infestare sau de izbucnire a unor incendii, fără ca prin aceste lucrări să se restrângă biodiversitatea pădurilor: se vor păstra 3-5 arbori uscați sau scorburoși/ha (căzuți la sol sau în picioare), se vor păstra la liziera pădurii cel puțin un arbore bătrân, peste 80 ani, la fiecare 200 m, se menține cel puțin un arbore uscat, peste 80 ani-lemn mort pe picior, la hectar</p>
7B	3,13	7ST2FR1PR	9ST1FR	codru	Rărituri	<p>- Este prevăzută o intervenție în deceniu cu un volum estimat de extras de 98 mc.</p> <p>- Răritura va fi moderată, cu deosebire în plafonul superior, având un pronunțat caracter de selecție pozitivă. Arborii de valoare vor fi aleși din ambele specii principale (stejar, frasin), pe cât posibil, din exemplarele cu fusuri drepte, coroane cu ramuri relativ subțiri, așezate orizontal (se evită arborii cu coroane sub formă de mătură, cu înfurcări etc).</p> <p>- Consistența arboretului (exprimată prin indicii de densitate) se va reduce de la prima răritură la 0,80.</p>
7C	5,19	10SC	10SC	crâng	Crâng tăiere de jos Ajutorarea regenerării naturale	<p>- Volum pe picior = 280 mc; Volum plus 5 creșteri = 380 mc; Volum prevăzut de recoltat = 380 mc</p> <p>- Exploatarea se face prin tăierea arborilor cât mai aproape de suprafața solului. Arboretele rezultate sunt constituite din lăstari sau drajoni. Recoltarea arboretului de pe suprafața de regenerat se face printr-o tăiere unică, executată în perioada de repaus vegetativ, pe cât posibil spre sfârșitul acesteia. După tăiere se face o arătură cu plugul printre cioate. În lunile iulie-august, în primul an, se înlătură lăstarii de pe cioate pe porțiunile în care există regenerare suficientă din drajoni.</p> <p>- Suprafața parchetelor nu va fi mai mare de 3 ha, iar perioada de alăturare a acestora va fi de 3-5 ani.</p>
7D	3,25	10PLA	10PLA	crâng	Tăieri igienă	<p>- Volumul de extras (intensitatea) prin tăieri de igienă nu depășește 1,0 m³/an/ha, calculat la nivel de unitate amenajistică (arboret) și intervenție</p> <p>- Se urmărește extragerea arborilor uscați sau în curs de uscare, vătămați, ruți sau doborâți de vânt și zăpadă și care - prin păstrarea lor în arboret - ar putea deveni focare de infestare sau de izbucnire a unor incendii, fără ca prin aceste lucrări să se restrângă biodiversitatea pădurilor: se vor păstra 3-5 arbori uscați sau scorburoși/ha (căzuți la sol sau în picioare), se vor păstra la liziera pădurii cel puțin un arbore bătrân, peste 80 ani, la fiecare 200 m, se menține cel puțin un arbore uscat, peste 80 ani-lemn mort pe picior, la hectar</p>

u.a.	S (ha)	Compoziția actuală	Compoziția țel	Regim	Lucrări propuse	Explicații
10	22,94	5ST3FR1TE1DT	6ST2FR1TE1DT	codru	Tăieri igienă	- Volumul de extras (intensitatea) prin tăieri de igienă nu depășește 1,0 m ³ /an/ha, calculat la nivel de unitate amenajistică (arboret) și intervenție - Se urmărește extragerea arborilor uscați sau în curs de uscare, vătămați, ruți sau doborâți de vânt și zăpadă și care - prin păstrarea lor în arboret - ar putea deveni focare de infestare sau de izbucnire a unor incendii, fără ca prin aceste lucrări să se restrângă biodiversitatea pădurilor: se vor păstra 3-5 arbori uscați sau scorburoși/ha (căzuți la sol sau în picioare), se vor păstra la liziera pădurii cel puțin un arbore bătrân, peste 80 ani, la fiecare 200 m, se menține cel puțin un arbore uscat, peste 80 ani-lemn mort pe picior, la hectar
11	21,59	4ST4FR1TE1DT	5ST3FR1TE1DT	codru	Tăieri igienă	- Volumul de extras (intensitatea) prin tăieri de igienă nu depășește 1,0 m ³ /an/ha, calculat la nivel de unitate amenajistică (arboret) și intervenție - Se urmărește extragerea arborilor uscați sau în curs de uscare, vătămați, ruți sau doborâți de vânt și zăpadă și care - prin păstrarea lor în arboret - ar putea deveni focare de infestare sau de izbucnire a unor incendii, fără ca prin aceste lucrări să se restrângă biodiversitatea pădurilor: se vor păstra 3-5 arbori uscați sau scorburoși/ha (căzuți la sol sau în picioare), se vor păstra la liziera pădurii cel puțin un arbore bătrân, peste 80 ani, la fiecare 200 m, se menține cel puțin un arbore uscat, peste 80 ani-lemn mort pe picior, la hectar
12A	0,75	10FR	10FR	codru	Tăieri igienă	- Volumul de extras (intensitatea) prin tăieri de igienă nu depășește 1,0 m ³ /an/ha, calculat la nivel de unitate amenajistică (arboret) și intervenție - Se urmărește extragerea arborilor uscați sau în curs de uscare, vătămați, ruți sau doborâți de vânt și zăpadă și care - prin păstrarea lor în arboret - ar putea deveni focare de infestare sau de izbucnire a unor incendii, fără ca prin aceste lucrări să se restrângă biodiversitatea pădurilor: se vor păstra 3-5 arbori uscați sau scorburoși/ha (căzuți la sol sau în picioare), se vor păstra la liziera pădurii cel puțin un arbore bătrân, peste 80 ani, la fiecare 200 m, se menține cel puțin un arbore uscat, peste 80 ani-lemn mort pe picior, la hectar

u.a.	S (ha)	Compoziția actuală	Compoziția țel	Regim	Lucrări propuse	Explicații
12B	21,26	4ST3FR2TE1DT	6ST2FR1TE1DT	codru	Tăieri progresive (însămânțare) Ajutorarea regenerării naturale	<p>- Volum pe picior = 7442 mc; Volum plus 5 creșteri = 7852 mc; Volum prevăzut de recoltat = 2556 mc</p> <p>- Arboretul este la primele intervenții, fără semințiș utilizabil. Intervențiile se corelează cu anii de fructificație la stejarul pedunculat. Tratatamentul se localizează numai în ochiuri favorizate de instalarea regenerării prin extragerea treptată a arborilor. Se revine la următoarele intervenții de câte ori este necesar pentru buna dezvoltare a semințișurilor. Extragerea arborilor din ochiuri trebuie să se facă în maximum 3 ani de la instalarea semințișului. Dar, pentru această situație, după instalarea semințișului de stejar pedunculat este absolut necesară extragerea întregului subarboret și subetaj (jugastru, carpen ș.a.). Există păducel pe 10% din suprafață. După efectuarea acestei operații, semințișurile valoroase mai pot suporta acoperișul arborilor seminceri până la 2 ani. Structura arboretului rezultat din tăierile în ochiuri prezintă la început un profil neuniform și pe alocuri evident ondulat, ca urmare a vârstei diferite de la un ochi la altul, de multe ori chiar în cadrul aceluiași ochi. Tinereturile rezultate de regulă sunt arborete relativ echiene până la relativ pluriene, în raport cu mărimea perioadei de regenerare.</p> <p>- Lucrările de ajutorare a regenerării naturale sunt: mobilizarea solului în jurul exemplarelor de stejar, îndepărtarea subarboretului, a semințișului și a tineretului neutilizabil</p>
13	21,95	4ST5FR1JU	7ST2FR1DT	codru	Tăieri igienă	<p>- Volumul de extras (intensitatea) prin tăieri de igienă nu depășește 1,0 m³/an/ha, calculat la nivel de unitate amenajistică (arboret) și intervenție</p> <p>- Se urmărește extragerea arborilor uscați sau în curs de uscare, vătămați, ruți sau doborâți de vânt și zăpadă și care - prin păstrarea lor în arboret - ar putea deveni focare de infestare sau de izbucnire a unor incendii, fără ca prin aceste lucrări să se restrângă biodiversitatea pădurilor: se vor păstra 3-5 arbori uscați sau scorburoși/ha (căzuți la sol sau în picioare), se vor păstra la liziera pădurii cel puțin un arbore bătrân, peste 80 ani, la fiecare 200 m, se menține cel puțin un arbore uscat, peste 80 ani-lemn mort pe picior, la hectar</p>
14A	4,53	10FR	10FR	codru	Tăieri igienă	<p>- Volumul de extras (intensitatea) prin tăieri de igienă nu depășește 1,0 m³/an/ha, calculat la nivel de unitate amenajistică (arboret) și intervenție</p> <p>- Se urmărește extragerea arborilor uscați sau în curs de uscare, vătămați, ruți sau doborâți de vânt și zăpadă și care - prin păstrarea lor în arboret - ar putea deveni focare de infestare sau de izbucnire a unor incendii, fără ca prin aceste lucrări să se restrângă biodiversitatea pădurilor: se vor păstra 3-5 arbori uscați sau scorburoși/ha (căzuți la sol sau în picioare), se vor păstra la liziera pădurii cel puțin un arbore bătrân, peste 80 ani, la fiecare 200 m, se menține cel puțin un arbore uscat, peste 80 ani-lemn mort pe picior, la hectar</p>
14B	1,08	10SC	10SC	crâng	Rărituri	<p>- Este prevăzută o intervenție în deceniu cu un volum estimat de extras de 17 mc.</p> <p>- Consistența arboretului (exprimată prin indicele de densitate) se va reduce de la prima răritură la 0,80.</p>

u.a.	S (ha)	Compoziția actuală	Compoziția țel	Regim	Lucrări propuse	Explicații
14C	3,17	10FR	10FR		Tăieri igienă	<p>- Volumul de extras (intensitatea) prin tăieri de igienă nu depășește 1,0 m³/an/ha, calculat la nivel de unitate amenajistică (arboret) și intervenție</p> <p>- Se urmărește extragerea arborilor uscați sau în curs de uscarea, vătămați, ruți sau doborâți de vânt și zăpadă și care - prin păstrarea lor în arboret - ar putea deveni focare de infestare sau de izbucnire a unor incendii, fără ca prin aceste lucrări să se restrângă biodiversitatea pădurilor: se vor păstra 3-5 arbori uscați sau scorburoși/ha (căzuți la sol sau în picioare), se vor păstra la liziera pădurii cel puțin un arbore bătrân, peste 80 ani, la fiecare 200 m, se menține cel puțin un arbore uscat, peste 80 ani-lemn mort pe picior, la hectar</p>
14D	12,22	3ST5FR1PLA1DT	7ST2FR1DT	codru	Tăieri progresive, împăduriri sub masiv Ajutorarea regenerării naturale Îngrijirea regenerării naturale Împăduriri	<p>- Volum pe picior = 3800 mc; Volum plus 5 creșteri = 3990 mc; Volum prevăzut de recoltat = 2381 mc</p> <p>- Se continuă tăierile progresive anterioare, cu condiția asigurării procentului de stejar pedunculat în compoziția semințișului utilizabil. Se pune în lumină semințișul actual sau viitor (natural sau din plantații). Tăierea de lărgire se face în aceea parte a ochiului unde creșterea semințișului este cea mai bună. Intervențiile se corelează cu anii de fructificație la stejarul pedunculat. Tratamentul se localizează numai în ochiuri favorizate de instalarea regenerării prin extragerea treptată a arborilor. Se revine la următoarele intervenții de câte ori este necesar pentru buna dezvoltare a semințișurilor. Extragerea arborilor din ochiuri trebuie să se facă în maximum 3 ani de la instalarea semințișului. Dar, pentru această situație, după instalarea semințișului de stejar pedunculat este absolut necesară extragerea întregului subarboret și subetaj (jugastru, carpen ș.a.). După efectuarea acestei operații, semințișurile valoroase mai pot suporta acoperișul arborilor seminceri până la 2 ani. Structura arboretului rezultat din tăierile în ochiuri prezintă la început un profil neuniform și pe alocuri evident ondulat, ca urmare a vârstei diferite de la un ochi la altul, de multe ori chiar în cadrul aceluiași ochi. Tinereturile rezultate de regulă sunt arborete relativ echiene până la relativ pluriene, în raport cu mărimea perioadei de regenerare.</p> <p>- Lucrările de ajutorare a regenerării naturale sunt: mobilizarea solului în jurul exemplarelor de stejar, îndepărtarea subarboretului, a semințișului și a tineretului neutilizabil</p> <p>- Lucrările de îngrijire a regenerării naturale sunt: descopleșirea semințișurilor, receperea semințișului vătămat, îndepărtarea lăstarilor care copleșesc semințișurile și drajonii</p> <p>- Sunt prevăzute împăduriri pe 8,55 ha cu stejar pedunculat, în zonele în care acesta lipsește, urmate de completări și îngrijirea culturilor nou create. Proporția actuală a semințișului de stejar este insuficientă, de aceea sunt necesare împăduriri cu puiți sau semănături sub masiv.</p>
14E	0,77	3ST4FR1ULC1JU1SC	7ST2FR1DT	codru	Curățiri	<p>- Prin curățiri moderate, vor fi extrase în primul rând exemplarele rănite, bolnave, cele provenite din lăstari, precum și exemplarele defectuoase din speciile principale, apoi cele care stânjenesc stejarul în creștere și, în general, cele care nu se integrează în ritmul de creștere a speciilor principale (stejar, frasin), tinzând să devină predominante și, astfel să împiedice masa exemplarelor de valoare în dezvoltarea lor. La stejari, vor fi evitate exemplarele fenotipic inferioare: arborii cu coroane sub formă de mătură, înfurciți, cu mai mulți muguri pe lujerul terminal etc. În același timp, nu va fi neglijată nici selecția pozitivă a arborilor fenotipic superiori.</p>

u.a.	S (ha)	Compoziția actuală	Compoziția țel	Regim	Lucrări propuse	Explicații
15A	10,86	5ST4FR1DT	7ST2FR1DT	codru	Tăieri progresive, împăduriri sub masiv Ajutorarea regenerării naturale Îngrijirea regenerării naturale Împăduriri	<p>- Volum pe picior = 3541 mc; Volum plus 5 creșteri = 3706 mc; Volum prevăzut de recoltat = 2229 mc</p> <p>- Se continuă tăierile progresive anterioare, cu condiția asigurării procentului de stejar pedunculat în compoziția semințișului utilizabil. Se pune în lumină semințișul actual sau viitor (natural sau din plantații). Tăierea de lărgire se face în aceea parte a ochiului unde creșterea semințișului este cea mai bună. Intervențiile se corelează cu anii de fructificație la stejarul pedunculat. Tratamentul se localizează numai în ochiuri favorizate de instalarea regenerării prin extragerea treptată a arborilor. Se revine la următoarele intervenții de câte ori este necesar pentru buna dezvoltare a semințișurilor. Extragerea arborilor din ochiuri trebuie să se facă în maximum 3 ani de la instalarea semințișului. Dar, pentru această situație, după instalarea semințișului de stejar pedunculat este absolut necesară extragerea întregului subarboret și subetaj (jugastru, carpen ș.a.). După efectuarea acestei operații, semințișurile valoroase mai pot suporta acoperișul arborilor seminceri până la 2 ani. Structura arboretului rezultat din tăierile în ochiuri prezintă la început un profil neuniform și pe alocuri evident ondulat, ca urmare a vârstei diferite de la un ochi la altul, de multe ori chiar în cadrul aceluiași ochi. Tinereturile rezultate de regulă sunt arborete relativ echiene până la relativ pluriene, în raport cu mărimea perioadei de regenerare.</p> <p>- Lucrările de ajutorare a regenerării naturale sunt: mobilizarea solului în jurul exemplarelor de stejar, îndepărtarea subarboretului, a semințișului și a tineretului neutilizabil</p> <p>- Lucrările de îngrijire a regenerării naturale sunt: descopleșirea semințișurilor, receperea semințișului vătămat, îndepărtarea lăstarilor care copleșesc semințișurile și drajonii</p> <p>- Sunt prevăzute împăduriri pe 5,53 ha cu stejar pedunculat, în zonele în care acesta lipsește, urmate de completări și îngrijirea culturilor nou create. Proporția actuală a semințișului de stejar este insuficientă, de aceea sunt necesare împăduriri cu puieți sau semănături sub masiv.</p>
15B	0,70	8SC1ULC1FR	10SC	crâng	Crâng tăiere de jos Ajutorarea regenerării naturale	<p>- Volum pe picior = 67 mc; Volum plus 5 creșteri = 92 mc; Volum prevăzut de recoltat = 92 mc</p> <p>- Exploatarea se face prin tăierea arborilor cât mai aproape de suprafața solului. Arboretele rezultate sunt constituite din lăstari sau drajoni. Recoltarea arboretului de pe suprafața de regenerat se face printr-o tăiere unică, executată în perioada de repaus vegetativ, pe cât posibil spre sfârșitul acesteia. După tăiere se face o arătură cu plugul printre cioate. În lunile iulie-august, în primul an, se înlătură lăstarii de pe cioate pe porțiunile în care există regenerare suficientă din drajoni.</p>
Total	221,21					

Prezentarea tabelară a intervențiilor și componentelor propuse prin amenajamentul silvic:

Etapa	Tip de intervenție	Componenta	Localizare	Distanța față de cea mai apropiată ANPIC	Alte informații suplimentare			
					Supr. (ha)	Vol. (mc)		
Punerea în valoare și recoltarea masei lemnoase	Lucrări de îngrijire și conducere a arboretelor	Igienă	u.a.: 3,4A,5A,5B,6,7A,7D,10,11,12A, 13,14A,14C	Intersectează ROSPA0106 Valea Oltului Inferior	151,61	1371		
		Curățiri	u.a.: 14E		0,77	2		
		Rărituri	u.a.: 4B,5C,7B,14B		6,44	157		
	Tratamente silvice	Tăieri progresive	u.a.: 2,12B,14D,15A		55,54	9088		
		Tăieri în crâng	u.a.: 7C,15B		5,89	472		
Total recolte masă lemnoasă					220,25	11090		
Lucrări necesare pentru asigurarea regenerării naturale	Lucrări de ajutorare a regenerării naturale	Mobilizarea solului	u.a.: 2,12B,14D,15A	Intersectează ROSPA0106 Valea Oltului Inferior	55,54 ha total/15,82 ha efectiv			
		Îndepărtarea subarboretului, a semințișului și a tineretului neutilizabil			55,54 ha total/30,57 ha efectiv			
		Provocarea drajonării în arboretele de salcâm	u.a.: 7C,15B		5,89 ha			
	Lucrări de îngrijire a regenerării naturale	Descopleșirea semințișurilor	u.a.: 2,14D,15A		34,28 ha total/11,37 ha efectiv			
		Receperea semințișului vătămat, îndepărtarea lăstarilor care copleșesc semințișurile și drajonii	u.a.: 2,14D,15A		34,28 ha total/0,57 ha efectiv			
Total lucrări necesare pentru asigurarea regenerării naturale					185,53 ha total/64,22 ha efectiv			
Lucrări de regenerare	Suprafețe parcurse cu tăieri de regenerare sub adăpost sau incomplet regenerate	Împăduriri în completarea regenerării naturale după tăieri progresive	u.a.: 2,14D,15A	Intersectează ROSPA0106 Valea Oltului Inferior	34,28 ha total/19,68 ha efectiv cu stejar pedunculat			
	Completări în arboretele care nu au închis starea de masiv	Completări în arboretele nou create (20%)			34,28 ha total/3,94 ha efectiv cu stejar pedunculat			
	Total împăduriri					23,62 ha cu stejar pedunculat		
	Îngrijirea culturilor tinere	Îngrijirea culturilor tinere nou create	u.a.: 2,14D,15A		Intersectează ROSPA0106 Valea Oltului Inferior	34,28 ha total/19,68 ha efectiv		

Stabilirea posibilității de produse principale și secundare și elaborarea planurilor de recoltare și cultură definesc reglementarea procesului de producție.

Prin reglementarea procesului de producție lemnoasă s-a urmărit:

- dirijarea structurii pădurii spre cea optimă în raport cu condițiile ecologice și cerințele social-economice;

- realizarea unui fond de producție care să permită exercitarea cu continuitate pe termen lung a funcțiilor de protecție și de producție ale pădurii și creșterea stabilității ecologice și a eficienței funcționale a arboretelor;

- crearea unui cadru adecvat pentru aplicarea unei culturi silvice intensive și respectarea la nivel de arboret a reglementărilor de ordin silvicultural aflate în vigoare;

- conservarea biodiversității.

Reglementarea recoltării posibilității de produse principale s-a făcut în cadrul unui plan de recoltare întocmit pe 10 ani (plan decenal) în care s-au inclus arboretele din care urmează să se recolteze această posibilitate, în ordinea lor curentă, în funcție de urgențele de regenerare și de principalele caracteristici ale arboretelor (vârstă, compoziție, stare de vegetație, prezența semințișului utilizabil, etc.).

În planul decenal de recoltare a produselor principale, au fost incluse arboretele din care se va recolta posibilitatea de produse principale, tratamentul adoptat, numărul de intervenții precum și intensitatea acestora stabilită în funcție de condițiile de regenerare ale speciilor forestiere, temperamentul acestora și de tipul de structură urmărit. De menționat, consistența a fost înscrisă după indicele de densitate rezultat prin inventarieri, însă cel de acoperire poate să difere și să fie folosit ca indicator pentru stabilirea măsurilor silviculturale.

Pentru recoltarea posibilității decenale de produse principale se va aplica tratamentul tăierilor progresive și tratamentul tăierilor în crâng, astfel:

- tăieri de însămânțare în u.a. 12B, pe o suprafață de 21,26 ha. Arboretul are în compoziție stejar pedunculat (40%), dar și frasin, tei și alte diverse tari (jugastru, carpen). Speciile secundare și cele de amestec sunt concurente pentru stejarul pedunculat, așa încât este imperios necesar să se urmărească planificarea intervențiilor doar în anii cu fructificație abundentă la stejar. Extragerile la stejar pedunculat vor fi prudente, doar dacă s-a instalat semințișul. De asemenea, mai sunt prevăzute lucrări de ajutorare a regenerării naturale (mobilizarea solului în jurul exemplarelor de stejar), îndepărtarea subarboretului de păducel (doar în zonele de intervenție), a tineretului neutilizabil (nuielișul de frasin, carpen și jugastru). Intervențiile se vor efectua în perioada repausului vegetativ (pentru a se proteja chiar și exemplarele izolate de semințiș din specia stejar pedunculat);

- tăieri progresive, împăduriri sub masiv pe 34,28 ha. Aceste suprafețe au fost începute cu primele tăieri de însămânțare, însă prezența semințișului de stejar pedunculat este modestă. În aceste cazuri, lucrările de ajutorare a regenerării naturale sunt dublate de cele de îngrijire a semințișului (recepere). Aici mai sunt prevăzute și lucrări de împăduriri (cu puieți și pregătirea terenului sau semănături directe) în ochiurile existente din care stejarul pedunculat lipsește. Extragerile, prudente, se vor efectua în perioada repausului vegetativ;

- în două arborete de salcâm sunt prevăzute tăieri în crâng. Se vor mai executa lucrări de provocare a drajonării.

Intensitatea medie a intervenției este de 156 m³/ha.

Recapitulația posibilității pe tratamente și specii este redată în tabelul următor:

Tratamentul	Suprafața de parcurs -ha-		Volumul de extras - m ³ -		Posibilitatea pe specii - m ³ /an -						
	Totală	Anuală	Total	Anual	ST	FR	TE	PLA	SC	ULC	DT
Tăieri progresive	55,54	5,55	9088	909	193	379	95	55			187
Tăieri crâng	5,89	0,59	472	47		1			45	1	
Total	61,43	6,14	9560	956	193	380	95	55	45	1	187

Indicele de recoltare a produselor principale din SUP A este de 4,3 m³/an/ha.

Tratamentul tăierilor progresive face parte din grupa tratamentelor cu tăieri repetate și regenerare sub masiv. Lucrările de regenerare se obțin în ochiuri cu mărimi variabile în funcție de temperamentul speciilor și condițiile staționale. Se urmărește asigurarea regenerării naturale sub masiv prin aplicarea tăierilor succesive neuniforme, amplasate în ochiuri împrăștiate neregulat pe cuprinsul arboretului. La aplicarea tratamentului, recoltarea arborilor are loc în ochiuri atent alese în care se

provoacă instalarea de noi seminișuri, sau prin extrageri, se favorizează dezvoltarea grupelor de seminiș utilizabil preexistent. Caracteristica principală a tratamentului tăierilor progresive o constituie declanșarea procesului de regenerare, cu ocazia primelor tăieri, într-un număr variabil de locuri de pe suprafața arboretului, care constituie așa numitele „ochiuri de regenerare“. La aplicarea acestui tratament, numărul ochiurilor, mărimea, forma și repartizarea acestora se stabilesc în raport cu ritmul tăierilor și cu evoluția procesului de regenerare.

În fiecare an, înainte de amplasarea masei lemnoase pentru anul următor, se face o recunoaștere amănunțită a arboretelor incluse în planul decenal de recoltare a produselor principale, stabilindu-se starea regenerării în fiecare porțiune și arboret în parte. În acest mod sunt diferențiate zonele în care se intervine cu tăieri de deschidere a ochiurilor, zonele cu tăieri de punere în lumină de intensități diferite în raport cu temperamentul speciilor, și zonele cu tăieri de racordare.

Orânduirea în timp, spațiu, urgența și felul tăierii se apreciază în fiecare an numai pe teren cu respectarea obligației de realizare a posibilității, iar la sfârșitul perioadei să fie recoltată întreaga cantitate de lemn, concomitent cu obținerea regenerării complete de calitate a arboretelor din suprafață periodică în rând. Aplicarea pe teren a tratamentului tăierilor progresive presupune repartizarea ochiurilor în raport cu mărimea, forma, numărul, intensitatea și ritmul tăierilor. Pe suprafață, repartizarea ochiurilor se realizează în funcție de starea arboretului, evoluția regenerării și de posibilitățile de colectare a lemnului. La amplasarea ochiurilor de regenerare se ține seama de eventualele grupe de seminișuri existente, în care se urmărește, prin tăieri, crearea condițiilor necesare pentru dezvoltarea acestora, deschizându-se concomitent și ochiuri de regenerare noi. Racordarea ochiurilor se poate face pe întreaga suprafață a arboretului sau pe anumite porțiuni, pe măsura asigurării regenerării și dezvoltării seminișurilor respective. În felul acesta, diversele intervenții din arboret nu mai au în mod predominant caracterul specific al unui anumit gen de tăieri (de însămânțare, de dezvoltare etc.). Cu ocazia fiecărei intervenții, în cuprinsul arboretului se aplică întreaga gamă a tăierilor de regenerare, de la tăierea de însămânțare, până la înlăturarea completă a vechiului arboret din porțiunile regenerare și cu seminișuri devenite independente din punct de vedere biologic și funcțional, care nu mai au nevoie de adăpostul vechiului arboret.

În cazul în care arboretele nu au fost pregătite în suficientă măsură prin lucrări de îngrijire, se va urmări să se asigure o îmbunătățiri a stării fitosanitare a lor, prin extragerea exemplarelor uscate sau în curs de uscare. Totodată, se vor extrage și exemplarele cu defecte tehnologice, cele din specii sau ecotipuri necorespunzătoare, cu valoare economică redusă, care nu sunt indicate să fie promovate în noile arborete, precum și speciile moi ajunse la exploatabilitate. În cazul în care aceste categorii de arbori sunt prezente într-un număr mai mare, se vor extrage cu prioritate arborii uscați sau în curs de uscare, iar ceilalți se vor extrage progresiv, în limita posibilității stabilite - în primul rând din anumite puncte din arboret cu regenerare asigurată sau din alte puncte unde se urmărește crearea de ochiuri pentru regenerarea speciilor valoroase, după caz, pe cale naturală sau artificială.

În cazul în care se impune introducerea pe cale artificială a unor specii de valoare, care lipsesc sau sunt puțin reprezentate în arboretul bătrân, rădirea și lărgirea ochiurilor, în vederea efectuării plantațiilor sau semănăturilor directe, se va face ca și atunci când se urmărește obținerea regenerării naturale, ținându-se seama de exigențele ecologice ale speciilor care se introduc și de condițiile staționale din punctele de regenerare respective. În asemenea situații, lărgirea ochiurilor se va face, de regulă, spre sud, sud-vest în cazul promovării speciilor de umbră și spre nord, nord-est pentru cele de lumină, ținându-se seama și de influența condițiilor de relief și de caracteristicile ecologice ale arboretelor respective.

În cadrul tratamentului, numărul de reveniri cu tăieri într-un arboret este mai mare decât numărul tăierilor de regenerare ce se execută în fiecare ochi de regenerare în parte. La fiecare revenire se creează ochiuri de regenerare noi și se lărgesc celelalte. Numărul ochiurilor poate fi mai mare sau mai mic, în raport cu mărimea lor și variază la diversele specii și cu perioada de regenerare adoptată care se referă la durata procesului de regenerare pe întregul arboret (perioada generală de regenerare). Ele sunt mai lungi decât intervalul de timp optim dintre momentul instalării seminișurilor și momentul punerii lor în plină lumină, prin înlăturarea completă a adăpostului oferit de vechiul arboret, într-un ochi de regenerare (perioadă specială de regenerare). Perioada generală de regenerare la tratamentul tăierilor progresive este lungă și variază între 15 și 30 de ani. În condițiile în care grupele de seminișuri și tinereturi instalate pot atinge până la tăierile de racordare vârste de 20-30 ani, este

necesar, ca în porțiunile regenerate să se execute și lucrări de îngrijire a tinereturilor instalate, potrivit stadiului lor de dezvoltare.

Numărul tăierilor pentru fiecare ochi de regenerare poate fi de cel puțin trei, mai mic la speciile de lumină și mai mare la cele de umbra. Numărul total al tăierilor cu care se parcurge fiecare arboret se corelează cu mărimea perioadei de regenerare și poate varia între 3 și 5, funcție de temperamentul speciilor de regenerat și lungimea perioadei de regenerare adoptată.

La stabilirea perioadei și a numărului de intervenții se vor lua în considerare și mărimea suprafețelor de parcurs în cadrul fiecărei intervenții. În toate cazurile deschiderea ochiurilor de regenerare, precum și intervențiile ulterioare, se vor corela cu anii de fructificație, cu evoluția procesului de regenerare și cu exigențele ecologice ale speciilor de promovat.

În concluzie, principalele caracteristici ale tratamentului tăierilor progresive sunt:

- tratamentul se localizează numai în ochiuri favorizate de instalarea regenerării prin extragerea treptată a arborilor de unde și denumirea tratamentului (tratamentul tăierilor progresive în ochiuri);

- ochiurile odată deschise nu se părăsesc, se revine la următoarele intervenții de câte ori este necesar pentru buna dezvoltare a seminișurilor. În procesul de exploatare-regenerare se aplică trei feluri de tăieri (de deschidere, de lărgire și de racordare a ochiurilor);

- tăierile sunt discontinue și neuniforme atât ca intensitate cât și ca mod de răspândire. Regenerarea are loc sub masiv și decurge treptat și neuniform de la un ochi la altul ca și tăierile care au provocat-o, beneficiind de toți anii de fructificație;

- posibilitatea se stabilește numai pe volum, oriunde în arborele incluse în suprafața periodică în rând, fără nici o precizare asupra locului de extras an de an;

- structura arboretului rezultat din tăierile în ochiuri prezintă la început un profil neuniform și pe alocuri evident ondulat, ca urmare a vârstei diferite de la un ochi la altul, de multe ori chiar în cadrul aceluiași ochi. Tinereturile rezultate de regulă sunt arborete relativ echine până la relativ pluriene, în raport cu mărimea perioadei de regenerare.

În arborele propuse cu tăieri progresive (împăduriri sub masiv), succesiunea tăierilor este oarecum similară celor în care se execută toate cele trei tipuri de intervenții, însă primele pot lipsi.

În arborele cu condiții staționale favorabile vegetației stejarului pedunculat se recomandă deschiderea ochiurilor printr-o tăiere unică, după prima perioadă de vegetație. În condițiile în care acest lucru nu este posibil, extragerea arborilor din ochiuri trebuie să se facă în maximum 3 ani de la instalarea seminișului. Dar, pentru această situație, după instalarea seminișului de stejar pedunculat este absolut necesară extragerea întregului subarboret și subetaj (jugastru, carpen ș.a.). După efectuarea acestei operații, seminișurile valoroase mai pot suporta acoperișul arborilor seminceri până la 2 ani.

La eliberarea seminișului din ochiuri de sub acoperișul arboretului bătrân trebuie luate măsuri speciale de protecție. Se va avea în vedere ca seminișul să intre în iarnă lignificat pentru a rezista la înghețurile din timpul iernii. În acest fel trebuie să se asigure din timp condiții de mediu prielnice pentru lignificare. În cazul în care nu au fost luate aceste măsuri și tăierea este obligatorie, aceasta ori se amână până spre sfârșitul lunii februarie, când trece pericolul gerurilor puternice sau seminișul să nu fie complet descoperit, ci să se lase netăiată o parte din etajul superior, care să asigure suficient adăpost.

Forma inițială a ochiurilor poate fi circulară. Dată fiind variația condițiilor ecologice, la distanțe foarte mici în lunci mai ales în cele din silvostepă și stepa din sudul țării, este necesar ca direcția de lărgire a ochiurilor să se aleagă în urma unei atente observații a modului de comportare a seminișurilor în diferite puncte ale suprafeței ochiurilor, tăierea de lărgire urmând a se face în aceea parte a ochiului unde creșterea seminișului este cea mai bună.

Regenerarea celorlalte specii principale caracteristice șleaurilor de luncă se obține cu ușurință în părțile umbrite ale ochiurilor, deoarece ele pot suporta mai bine acoperișul de sus și lateral al arboretului bătrân. Totuși, trebuie urmărită cu atenție proporționarea acestor seminișuri în compoziția viitorului arboret, fapt care se obține prin efectuarea corectă a lucrărilor de întreținere și îngrijire executate până la închiderea stării de masiv.

Sistemul lucrărilor de îngrijire și conducere a arboretelor reprezintă totalitatea operațiunilor de îngrijire și de conducere aplicate unui arboret, de la instalare până la începerea lucrărilor de regenerare, efectuate pe baze biologice, ecologice, auxologice și tehnico-economice, în raport cu țelul de

gospodărire urmărit. Ca urmare, ele se corelează, pe de o parte, cu lucrările de îngrijire a semințșurilor și plantațiilor, fiind o continuare a acestora, iar, pe de altă parte, cu viitoarele lucrări de regenerare.

Aplicarea cu consecvență a tuturor categoriilor de lucrări, integrate în sistemul de îngrijire preconizat, fără omiterea nici uneia dintre ele, în toate stadiile de dezvoltare, de la instalarea arboretului până la începerea lucrărilor de regenerare, se înscrie în măsurile necesare a fi luate pentru gospodărirea durabilă a arboretelor.

Sistemul lucrărilor de îngrijire a arboretelor poate fi prezentat sintetic, astfel:

Denumirea categoriei și a tipului de lucrări		Stadiile de dezvoltare în care se execută lucrarea
Lucrări de îngrijire după realizarea stării de masiv	Lucrări speciale de îngrijire	
- degajări* și depresaj		desiș
- curățiri		nuieliș, prăjiniș
- rărituri		păriș, codrișor, codru mijlociu
- tăieri de igienă		prăjiniș - codru
	- îngrijirea marginii de masiv	toate stadiile
	- elagaj artificial	prăjiniș, păriș, codrișor
	- emondaj	

* degajările se pot executa și în stadiul de semințș

Scopul lucrărilor de îngrijire și conducere a arboretelor este acela de a realiza structuri optime ale arboretelor, în conformitate cu legile de structurare și funcționare a ecosistemelor forestiere, în vederea creșterii eficacității funcționale multiple a pădurilor, în ceea ce privește efectele de protecție și de producție.

Obiectivele urmărite prin efectuarea lucrărilor de îngrijire și conducere a arboretelor se referă, în principal, la:

- ameliorarea compoziției, structurii și stării de vegetație (fitosanitare) ale arboretelor;
- conservarea și ameliorarea biodiversității arboretelor;
- creșterea gradului de stabilitate și rezistență a arboretelor la acțiunea factorilor vătămători (vânt, zăpadă, boli, dăunători, vânat, poluare ș.a.);
- creșterea productivității arboretelor și a pădurii în ansamblul ei, precum și îmbunătățirea calității lemnului produs;
- întărirea capacității de fructificare a arborilor și ameliorarea condițiilor de regenerare;
- valorificarea lemnului rezultat.

Pentru fiecare arboret în parte, obiectivele se diferențiază în raport cu țelurile de producție și de protecție urmărite și cu modul în care acestea au fost soluționate prin intervențiile anterioare.

Pentru majoritatea pădurilor cu funcții speciale de protecție (încadrate în grupa I funcțională), prin efectuarea lucrărilor de îngrijire și conducere a arboretelor, se urmărește, în principal, creșterea capacității de protecție a factorilor de mediu, creșterea gradului de stabilitate ecologică a arboretelor, fără a se neglija însă obiectivele secundare referitoare la creșterea producției de lemn și a calității acesteia (acolo unde recoltarea de lemn este admisă).

Lucrările de îngrijire se execută în toate arboretele aflate în stadiile de dezvoltare prevăzute în tabel care îndeplinesc condițiile de densitate (consistență), în concordanță cu funcția atribuită, indiferent de compoziție, regim și tratament aplicat, sau de eficiența economică a lucrărilor (operațiunilor) de efectuat.

Modul de executare a lucrărilor de îngrijire va fi diferit în raport cu împrejurarea, dacă arboretele respective au fost sau nu parcurse la timp și în mod susținut cu asemenea lucrări. Astfel, arboretele care nu au format obiectul unor lucrări de îngrijire anterioare prezintă, de obicei, pe suprafețe relativ restrânse, o mare neomogenitate în dezvoltarea arborilor (mai ales în, șleauri, zăvoaie etc.).

La executarea lucrărilor de îngrijire a arboretelor, o deosebită atenție se va acorda arboretelor din prima clasă de vârstă, respectiv degajărilor și curățirilor, de executarea lor depinzând în mare măsură stabilitatea și eficacitatea funcțională a viitoarelor păduri. Se vor promova cu prioritate exemplarele provenite din sămânță/drajoni, în detrimentul celor din lăstari. Se va avea în vedere faptul că, în tinerețe, exemplarele din lăstari au dimensiuni mai mari decât cele din sămânță; cu toate acestea,

se va da prioritate exemplarelor din sămânță, cu viitor asigurat. În unele cazuri, însă, când exemplarele din sămânță sunt necorespunzătoare, acestea se înlătură și se dă prioritate unor exemplare din lăstari, sănătoase, viabile și bine conformatate.

În vederea protejării solului împotriva eroziunii și uscăciunii cât și pentru stimularea elagajului arborilor valoroși, prin lucrările de îngrijire se vor proteja și promova atât subetajul, cât și subarboretul.

Pentru conservarea și ameliorarea biodiversității ecosistemelor forestiere, la efectuarea lucrărilor de îngrijire, se vor păstra 3-5 arbori uscați sau scorburoși/ha (căzuți la sol sau în picioare) pentru menținerea descompunătorilor și plantelor inferioare și pentru ca păsările să-și poată instala cuiburile.

Extragerea arborilor din cuprinsul unui arboret, atunci când această lucrare este necesară, se face în raport cu stadiul de dezvoltare și caracteristicile structurale ale arboretului respectiv, în funcție de scopul urmărit, precum și de considerente biologice și tehnico – economice, după mai multe metode: selectivă, schematică sau schematico – selectivă.

Se va aplica metoda selectivă, prin care se urmărește alegerea și punerea în condiții cât mai favorabile de vegetație a celor mai buni arbori din arboret (arbori de viitor), prin extragerea celor dăunători, rău conformați, râniți sau depresanți, fără a se crea goluri. În acest caz, alegerea arborilor ce urmează a fi menținuți sau extrași, se realizează cu ajutorul metodelor de clasificare a arborilor (clasificarea Kraft, clasificarea funcțională).

Intensitatea lucrărilor de îngrijire și conducere este determinată de țelul de gospodărire și de particularitățile arboretului (consistență, compoziție, vârstă, productivitate, structură verticală, etc.), respectiv ale stațiunii (altitudine, expoziție, pantă, sol ș.a.).

În arboretele care nu au fost parcurse la timp cu lucrări de îngrijire, intensitatea primelor extrageri va fi – ca regulă generală – mai mică decât cea adoptată în arboretele de același tip, parcurse cu asemenea lucrări.

În arboretele cu funcții speciale de protecție, intensitatea răriturii este dictată de crearea unei structuri care să conducă la îmbunătățirea progresivă a modului de îndeplinire a funcției/funțiilor de protecție atribuite. În acest caz, intensitatea este mai redusă (slabă și moderată).

Periodicitatea lucrărilor de îngrijire (intervalul de timp după care se revine, pe aceeași suprafață, cu o anumită lucrare de îngrijire) este determinată de temperamentul speciilor ce compun arboretul, de consistența arboretului, de vârsta arboretului, de bonitatea stațiunii, de intensitatea lucrării executate anterior. Nu se revine cu o nouă intervenție curățire sau răritură, înainte ca arboretul să realizeze din nou, prin autoreglare, consistența plină.

Conservarea și ameliorarea biodiversității ecosistemelor forestiere constituie o preocupare primordială în cadrul lucrărilor de îngrijire și conducere a arboretelor. De aceea, ocolul silvic are obligația de a analiza situația de fapt a arboretelor și de a decide în privința oportunității, metodei, periodicității și intensității lucrărilor de îngrijire, având în vedere prevederile amenajamentelor silvice.

Volumul de extras în cadrul lucrărilor de îngrijire și conducere are un caracter orientativ.

Fiecare unitate amenajistică a fost analizată în perspectiva celor 10 ani de valabilitate a amenajamentului stabilindu-se, după caz, atât numărul de intervenții cât și natura lor.

Degajările se efectuează în stadiul desiş, uneori și în stadiul de semințiş, prin care se urmărește apărarea speciilor principale valoroase împotriva speciilor secundare copleşitoare sau de o altă proveniență, considerată necorespunzătoare.

În arboretele aflate în stadiul de desiş, ori de câte ori sunt necesare, indiferent dacă s-a realizat sau nu starea de masiv pe întreaga suprafață, degajările se execută în fiecare grupă sau ochi de tineret, în care sunt prezente relații de concurență între specii sau indivizi aparținând aceleiași specii.

Prezența speciilor de amestec ajutătoare și arbustive în arboret este de o deosebită importanță pentru asigurarea unor condiții bune de vegetație; de aceea, prin degajări se urmărește atât apărarea speciilor de valoare, cât și promovarea tuturor exemplarelor din jur, care se pot dovedi foarte folositoare pentru viitorul arboretului. Se vor asigura condiții prielnice pentru promovarea speciilor de amestec necesare, pentru formarea subetajului și a subarboretului. În cvercineele cu stejar apare mai ales în arboretele cu consistență redusă.

În arboretele amestecate – în care se execută degajările tipice – se creează condiții de vegetație optime, pentru speciile care sunt destinate să formeze viitoarele arborete și, totodată se realizează proporționarea amestecurilor în sensul dorit.

În amestecurile uniforme, cum sunt plantațiile, degajările se execută numai pe benzi cu lățime de 1 – 3 m, în jurul rândurilor cu specii principale.

În scopul diversificării structurii arboretelor, nu se extrag seminișurile preexistente valoroase, viabile și de viitor, care nu pun în pericol dezvoltarea arboretului.

În cazul tratamentelor cu perioadă lungă de regenerare, nu trebuie așteptat cu degajările până când arboretul bătrân se înlătură în întregime prin exploatare, întrucât această operație poate să dureze 20 de ani.

Cu ocazia degajărilor, se extrag din arboret și preexistenții nefolositori, care nu au fost eliminați cu ocazia lucrărilor de îngrijire a seminișurilor, chiar dacă aparțin speciilor de valoare, perioada optimă pentru această lucrare fiind iarna, pe zăpadă. Perioada normală de executare a degajărilor corespunde intervalului cuprins între momentul închiderii stării de masiv, când se realizează creșterea maximă în înălțime și momentul apariției elagajului natural la majoritatea exemplarelor din arboret.

Când degajările se execută în arborete care se află în stadii de dezvoltare superioare, operațiunea se numește degajare întârziată.

Degajările trebuie executate numai în timpul când arboretul este înfrunzit. Epoca optimă pentru executarea degajărilor este între 15 august și 30 septembrie, în timpul zilelor mai puțin călduroase, în luna octombrie nefiind indicate, întrucât lujeri insuficient lignificați ai exemplarelor degajate sunt afectați de ger cu mai mare ușurință, dacă sunt complet descoperiți.

Intensitatea degajărilor depinde de desimea arboretului, de proporția și vigoarea de creștere a speciilor coplesitoare, de numărul preexistenților, de condițiile staționale și de speciile componente.

Stabilirea modalității de intervenție la degajări se realizează într-o zonă reprezentativă a arboretului, prin amplasarea unei suprafețe de probă de 1000 m², în care se prezintă personalului silvic modul de lucru.

Periodicitatea este determinată atât de caracteristicile biologice ale speciilor principale și coplesitoare, care compun arboretul, cât și de condițiile staționale. De regulă, degajările se repetă la 1 – 3 ani, mai devreme la cvercinee, salcâmete.

Din considerente ecologice și de protecție a sănătății omului, la efectuarea degajărilor se va da prioritate mijloacelor mecanice și biologice, față de procedeele chimice.

Se vor extrage exemplarele cu răni produse puietilor în timpul exploatărilor. Se vor promova formele genetic superioare (arbori cu ramurile dispuse orizontal, subțiri, cu scoarța netedă ș.a.).

În arboretele în care nu s-a executat îngrijirea seminișurilor, pe lângă lucrările de degajare propriu-zise, vor fi reperate toate exemplarele din porțiunile pe care s-au produs vătămări cu ocazia exploatărilor. Se vor repera, sau unde este cazul, se vor extrage preexistenții inutilizabili.

Periodicitatea lucrărilor nu trebuie să fie mai mare de 1 – 3 ani

Pentru deceniul în curs nu sunt prevăzute degajări, însă ele pot fi efectuate în arboretele în care sunt începute tăierile progresive și seminișul de stejar pedunculat trebuie să fie promovat.

Curățirile sunt lucrări de îngrijire cu caracter de selecție preponderent negativă, ce se aplică arboretelor aflate în stadiile de nuieliș și prăjiniș, în scopul îmbunătățirii calității, creșterii și compoziției arboretului, prin extragerea arborilor rău conformați, accidentați, bolnavi, depresanți sau uscați, înghesuiți și coplesii sau aparținând unor specii sau forme genetice mai puțin valoroase și care nu corespund țelului de gospodărire și exigențelor ecologice. Întotdeauna vor fi păstrate suficiente exemplare din speciile principale de amestec și ajutătoare, din considerente ecologice, chiar dacă nu corespund din punct de vedere al formei și calității. În arboretele pure, chiar dacă arborii prezintă o vegetație activă și o calitate corespunzătoare, se va proceda la o reducere treptată, uneori puternică, a numărului de exemplare. Consistența nu trebuie redusă sub 0,75, mai ales în pădurile destinate să îndeplinească funcții de protecție a terenurilor și solului.

Perioada normală de executare a curățirilor coincide cu intervalul, în dezvoltarea arboretului, definit de apariția elagajului natural la majoritatea exemplarelor și de intensificarea procesului de eliminare naturală.

Prin curățiri se extrag exemplarele uscate, vătămăte, cu coroana lăbărțată, cu fusuri înfurcate, rău conformate, o parte din exemplarele speciilor secundare, precum și alte exemplare care stânjenesc dezvoltarea celor sănătoase și de viitor ale speciilor principale.

Se va evita înlăturarea fără discernământ a plafonului inferior, iar dacă acesta este format din specii care suportă umbrirea, va fi îngrijit și promovat.

Întotdeauna vor fi păstrate suficiente exemplare din speciile principale de amestec și ajutătoare, chiar dacă ele nu corespund din punct de vedere al formei și calității.

Preexistenții care nu pot constitui elemente utile pentru noul arboret se vor elimina, în schimb, subarboretul va fi menținut și îngrijit.

În arboretele pure, chiar dacă arborii prezintă o vegetație activă și o calitate corespunzătoare, se va proceda la o reducere treptată, uneori puternică, a numărului de exemplare, pentru a mări stabilitatea viitoarelor arborete și productivitatea lor.

Se vor promova exemplarele din sămânță/drajonii în detrimentul celor din lăstari. Când arboretul este majoritar din lăstari, se vor favoriza exemplarele provenite din cioate sănătoase, cu însușiri calitative superioare, urmărindu-se reducerea selectivă a exemplarelor provenite de la aceeași tulpină.

Curățirile se execută la 2 – 4 ani de la ultima degajare. În arboretele neparcuse cu degajări prima curățire are caracterul de degajare întârziată.

La foioase, curățirile se pot executa tot timpul anului.

Intensitatea curățirilor va fi, după caz, moderată, forte și foarte puternică, fără a se întrerupe însă starea de masiv și fără a se reduce consistența (exprimată prin gradul de închidere al coronamentului) sub 0,75.

Intensitatea intervenției la curățiri, precum și controlul aplicării acestei lucrări, se realizează pe baza amplasării unor suprafețe de probă, în porțiuni reprezentative ale arboretului, cu aria de 2000 m², în care se execută lucrarea de curățiri în condițiile concrete din teren. Pe baza rezultatelor din aceste suprafețe de probă, intensitatea lucrării se extinde la întregul arboret.

Periodicitatea curățirilor variază de la 3 la 5 ani, în funcție de specie, starea arboretului, condițiile staționale și lucrările executate anterior.

În general, prima curățire se execută odată cu începerea elagajului natural la majoritatea arborilor, iar cea de a doua în anul următor realizării consistenței pline, după intervenția anterioară.

Într-un deceniu se execută, de regulă 1 – 3 curățiri.

În arboretele care au realizat diametre de bază medii mai mari de 10 cm, nu se vor mai executa curățiri, fiind necesare rărituri.

Este necesar ca lucrările de îngrijire să se facă cu regularitate, mai ales în arboretele de productivitate superioară și mijlocie.

În arboretele neparcuse cu degajări, se vor extrage exemplarele provenite din semințiș preexistent inutilizabil, buchete și grupe neracordate, arbori rămași de la exploatare, exemplare provenite din semințișul rănit, cu ocazia exploatărilor și din unele specii repede crescătoare, nevaloroase, care depășesc mult în înălțime masa arboretului de fag, exemplare din lăstari.

Este necesară deschiderea în prealabil a căilor interioare de acces în arborete.

S-au prevăzut să se execute, anual, curățiri pe 0,08 ha, de pe care se estimează să se recolteze sub 1 m³.

Răriturile reprezintă lucrările de îngrijire care se efectuează periodic în arborete, după ce acestea au realizat stadiul de păriș și apoi în stadiile de codrișor și codru mijlociu, prin care se reduce, prin selecție pozitivă, numărul de exemplare la unitatea de suprafață, micșorându-se temporar consistența (exprimată prin indicele de densitate), în scopul ameliorării structurii, creșterii și calității arboretelor și în final a creșterii eficacității funcționale a acestora.

Lucrarea are un pronunțat caracter de îngrijire individuală a arborilor, de dirijare a proporției actuale a speciilor spre compozițiile-țel, de realizare a unei structuri optime în raport cu țelul de gospodărire stabilit. La rărituri se va aplica, selecția individuală pozitivă, după criterii silviculturale, fenotipice, ecologice și economice. În funcție de posibilitățile de realizare, se pot identifica și însemna arborii de valoare (arborii de viitor), aleși din categoria speciilor principale, din clasele poziționale 1 și 2 Kraft.

Lucrările de rărituri, în raport cu tipul de pădure, starea arboretelor și țelul de gospodărire stabilit, sunt de următoarele tipuri: răritura de sus (din plafonul superior), răritura de jos (din plafonul inferior) și răritura combinată.

Intervalul normal de executare a răriturilor se suprapune peste marea perioadă de creștere curentă în volum, respectiv peste stadiile de păriș și codrișor.

Convențional, se stabilește că prima răritură se va executa atunci când arboretul realizează diametrul mediu de 10 - 12 cm și înălțimea superioară de 10 – 12 m.

Intensitatea răriturilor va fi mai mare în arboretele formate din specii de lumină, situate în condiții staționale favorabile și în care se urmărește obținerea de sortimente de mari dimensiuni, și mai scăzută în cele constituite din specii de umbră.

Intensitatea intervenției poate diferi, în raport de caracteristicile structurale ale arboretului fără ca stabilitatea acestuia să fie afectată după intervenție. În acest sens, prin procedee relasopice se determină suprafața de bază a arboretului înainte de efectuarea intervenției și se compară cu suprafața de bază normală (evidențiată în Tabelele de producție pentru arborete din Giurgiu, et. al., 2004), stabilindu-se în acest mod indicele de densitate real. După efectuarea intervenției, indicele de densitate real nu trebuie să scadă sub valoarea de 0,80, cu unele excepții.

În arboretele care nu au fost parcurse la timp cu lucrări de îngrijire, intensitatea primelor extrageri va fi – ca regulă generală – mai mică decât cea adoptată în arboretele de același tip, parcurse la timp cu asemenea lucrări.

În cazurile când, deși consistența medie a unui arboret (exprimată prin indicele de densitate) este sub pragul critic, dar repartizarea arborilor nu este uniformă pe întreaga subparcelă, existând pâlcuri cu indici de densitate de 0,9 sau mai mari, se vor efectua rărituri parțiale, în porțiunile respective.

Rărirea arboretelor cu densități mai mari se face în mod uniform și repetat, astfel încât, în arboretele echine care au indicele de densitate 1,0 sau mai mare, printr-o singură tăiere, să nu se reducă densitatea cu mai mult de două zecimi.

În pădurile cu funcții speciale de protecție, intensitatea de rărire este dictată de crearea unei asemenea structuri a arboretelor, astfel încât acestea să-și îmbunătățească progresiv funcția de protecție pe care o îndeplinesc. În acest caz, intensitatea va fi, în general, mai redusă (slabă și/sau moderată).

Pentru realizarea unui regim de rărire, mai moderat sau mai forte, se dispune de posibilitatea combinării intensităților mai scăzute cu periodicitatea mai mică a intervențiilor, evitându-se intervențiile bruște, puternice și foarte puternice, extrem de dăunătoare sub raport ecologic.

Periodicitatea răriturilor (intervalul de timp după care se revine, pe aceeași suprafață, cu o anumită lucrare de îngrijire) este determinată de temperamentul speciilor ce compun arboretul, de vârsta arboretului, de bonitatea stațiunii, de intensitatea lucrării executate anterior și de consistența arboretului.

Trebuie evitată adoptarea de periodicități mari, de peste 10 – 12 ani, cu majorarea în schimb a intensității extragerilor, asemenea intervenții punând în pericol stabilitatea, calitatea și eficacitatea funcțională a arboretelor.

Răriturile se execută până la o vârstă egală cu 3/4 din vârsta exploatabilității tehnice. În ultima pătrime din vârsta exploatabilității, nu se vor mai planifica rărituri decât în situații speciale, cum sunt arboretele incluse în unități de gospodărire tratate în codru grădinarit și cvasigrădinarit, unele șleauri pe bază de stejar și în alte situații în care răriturile respective ar avea efecte pozitive asupra structurii și calității arboretului în intervalul de timp rămas până la exploatarea și regenerarea lui.

Marcarea arborilor de extras se face la foioase numai în timpul perioadei de vegetație.

Extragerea arborilor marcați se va putea realiza oricând, mai puțin primăvara când, ca urmare a începerii circulației sevei, scoarța lor se desprinde cu ușurință.

Prin urmare, lucrările de îngrijire și conducere a arboretelor se aplică diferențiat, în raport cu stadiul de dezvoltare a arboretului, intensitatea și periodicitatea intervenției, fiind diferite pe formații și grupe de formații forestiere.

În privința speciilor de promovare, se va acționa potrivit celor menționate pentru degajări și curățiri, cu remarcă deosebită că speciile de rășinoase rămase în arboret până în stadiile de păriș – codrișor, în excedent față de compoziția țel, vor fi treptat extrase prin rărituri, fără a se forma goluri, la dimensiuni care să asigure o valorificare economică maxim posibilă în condițiile date.

Periodicitatea răriturilor este la început de 6 – 8 ani, iar mai târziu de 8 – 12 ani, în raport cu productivitatea arboretului și cu intensitatea extragerii.

Grija pentru formarea și menținerea subetajului și a subarboretului trebuie să fie permanentă, astfel încât arboretele să poată fi conduse la vârste înaintate, în deplină stabilitate. În condițiile existenței atât a subetajului cât și a subarboretului, intensitatea răriturii în etajul superior poate fi

moderată, uneori forte, fără să se reducă indicele de densitate al acestui etaj sub 0,75. Periodicitatea lucrărilor variază între 5 și 12 ani.

Posibilitatea din rărituri este de 16 m³ parcurgându-se, anual, o suprafață de 0,64 ha.

Prin **tăieri de igienă** se urmărește extragerea arborilor uscați sau în curs de uscare, vătămați, ruși sau doborâți de vânt și zăpadă și care - prin păstrarea lor în arboret - ar putea deveni focare de infestare sau de izbucnire a unor incendii, fără ca prin aceste lucrări să se restrângă biodiversitatea pădurilor.

Volumul de extras (intensitatea) prin tăieri de igienă nu depășește 1,0 m³/an/ha, calculat la nivel de unitate amenajistică (arboret) și intervenție.

Este interzisă executarea tăierilor de igienă în arboretele în care sunt prevăzute tăieri de regenerare, rărituri, curățiri și în arboretele din arii naturale protejate dacă acestea vizează obiectivele de conservare care au stat la baza desemnării ariei naturale protejate.

Intensitatea, respectiv volumul de extras prin tăieri de igienă este determinată de starea de fapt a fiecărui arboret în perioada dată.

Cu tăieri de igienă se estimează a se parcurge, anual, 151,61 ha cu un volum de extras de 137 m³/an.

În legătură cu aplicarea lucrărilor de îngrijire se fac următoarele precizări:

- lucrările de îngrijire prevăzute prin amenajament sunt cele corespunzătoare la data efectuării descrierii parcelare. Anual, organele de aplicare vor urmări în teren evoluția arboretelor și, în măsura în care acestea îndeplinesc (chiar și pe porțiuni din suprafața unității amenajistice) condițiile prin care pot fi parcurse cu astfel de lucrări, ele se vor aplica chiar dacă nu au fost prevăzute în planul lucrărilor de îngrijire.

- în situația în care arboretul nu este omogen, lucrările de îngrijire vor fi efectuate în raport de caracteristicile arboretului de pe porțiunile care necesită intervenții;

- suprafețele de parcurs cu lucrări de îngrijire a arboretelor și volumele de extras corespunzătoare acestora, au un caracter orientativ;

- pe baza unor analize temeinice efectuate de către specialiștii unităților silvice, pot fi parcurse cu lucrări de îngrijire și alte arborete decât cele prevăzute, iar la parcurgerea cu lucrări a altora se va putea renunța, după cum ele îndeplinesc sau nu condițiile prevăzute în normele tehnice;

- având în vedere importanța lucrărilor de îngrijire în ceea ce privește îmbunătățirea stării fitosanitare, ameliorarea compoziției și creșterea productivității arboretelor, se recomandă ca aceste lucrări să se execute la timp, de bună calitate și ori de câte ori este necesar.

Posibilitatea de produse secundare, pe lucrări, tipuri funcționale și specii este dată în tabelul următor:

Specifi- cări	Tip funcți- onal	Suprafața – ha		Volum – m ³		Posibilitatea anuală pe specii –m ³										
		Total	Anual	Total	Anual	FR	ST	TE	SC	CE	PR	PLA	JU	DT		
Curățiri	III	0,77	0,08	2												
Rărituri	III	6,44	0,64	157	16	2	7		2	4	1					
Produse secundare	III	7,21	0,72	159	16	2	7		2	4	1					
Tăieri de igienă	III	151,61	151,61	1371	137	57	49	19				3	2	7		

Planul lucrărilor de îngrijire a arboretelor oferă indicații asupra fiecărui gen de lucrări, periodicitatea de revenire și volumele de extras. Ocolul silvic are obligația să analizeze modificările survenite ca urmare a evoluției arboretelor sau a eventualelor calamități și să actualizeze planul în raport de noile necesități.

Intensitatea medie prognozată a intervențiilor la produse secundare este de 22 m³/an/ha.

Planul lucrărilor de regenerare cuprinde ansamblul lucrărilor de împăduriri și ajutorare a regenerării naturale necesare a se executa în deceniu.

Simbol	Categoria de lucrări	Suprafața (ha)
A	LUCRĂRI NECESARE PENTRU ASIGURAREA REGENERĂRII NATURALE	64,22
A1.	Lucrări de ajutorare a regenerării naturale	52,28
A1.1	Mobilizarea solului	15,82
A1.3	Îndepărtarea subarboretului, a seminișului și a tineretului neutilizabil	30,57
A1.4	Provocarea drajonării în arboretele de salcâm	5,89
A2.	Lucrări de îngrijire a regenerării naturale	11,94
A2.1	Descopelșirea seminișurilor	11,37
A2.2	Receperea seminișului vătămat, îndepărtarea lăstarilor care copleșesc seminișurile și drajonii	0,57
B	LUCRĂRI DE REGENERARE	19,68
B2	Suprafețe parcurse cu tăieri de regenerare sub adăpost sau incomplet regenerate	19,68
B2.3	Împăduriri după tăieri progresive	19,68
C	COMPLETĂRI ÎN ARBORETELE CARE NU AU ÎNCHIS STAREA DE MASIV	3,94
C2	Completări în arboretele nou create (20%)	3,94
D	ÎNGRIJIREA CULTURILOR TINERE	19,68
D2	Îngrijirea culturilor tinere nou create	19,68

Îngrijirea culturilor se va face timp de 5 ani cu câte două lucrări în primul și în al doilea an și câte o singură lucrare în anii 3, 4 și 5.

La stabilirea țelului de regenerare și a formulelor de împădurire s-a ținut seama de tipul natural fundamental de pădure, de tipul de stațiune, de grupele ecologice din normativele în vigoare, adaptate la situația concretă existentă pe teren.

Pentru reușita lucrărilor de regenerare și împăduriri se recomandă următoarele:

- pregătirea terenului încă din toamna premergătoare executării plantațiilor;
- executarea plantațiilor în perioada optimă (martie-aprilie);
- efectuarea lucrărilor de ajutorare a regenerării naturale ori de câte ori este necesar;
- interzicerea pășunatului în pădure.

Ocolul silvic va ține evidența provenienței materialului săditor pentru a se executa împăduriri pe terenuri cu condițiile pedoclimatice asemănătoare locului de unde provine materialul săditor.

În teritoriul U.P. I Izbiceni sunt două terenuri pentru hrana vânatului care însumează 0,96 ha.

Dintre măsurile pe care administratorii **fondurilor cinegetice** trebuie să le aibă în vedere, se menționează:

- curățirea și îngrijirea terenurilor rezervate hranei vânatului;
- combaterea braconajului;
- amplasarea unui număr optim de hrănituri, sărării, în locurile frecventate mai des de vânat;
- asigurarea hranei suplimentare în timpul iernii;
- asigurarea liniștii vânatului, în special în perioadele de împerechere.

În suprafețele parcurse cu lucrări de deschidere a ochiurilor, se creează condiții favorabile pentru instalarea subarboretului. În condițiile geografice și pedoclimatice ale acestei unități de producție, găsesc condiții bune de vegetație o serie de specii lemnoase și erbacee care pot fi ușor valorificate. Pot fi recoltate **fructe de pădure** de măceș, păducel și păr pădureț iar dintre plantele medicinale prezintă interes mușețelul, coada șoricelului, sunătoarea, florile de soc și păducelul. Amenajamentul nu planifică recolte de fructe de pădure.

Se pot recolta, dar în cantități mici, gălbiori, ghebe, iuțari. Producția medie anuală de **ciuperci** variază de la an la an fiind strict legată de regimul termic și de cel al precipitațiilor din anumite perioade caracteristice pentru fiecare specie. Recoltarea corpurilor de fructificație se va face cu atenție, pentru a nu se vătăma miceliul. Amenajamentul nu planifică recolte de ciuperci.

În cadrul acestei unități de producție, speciile de importanță meliferă, pentru care se pot organiza recolte de miere, sunt reprezentate de tei (25,54 ha) și salcâm (6,91 ha).

Pe lângă produsele amintite, mai pot fi recoltate și valorificate plante medicinale și aromatice, fân (de pe terenurile destinate hranei vânatului).

A.1.5. Resursele naturale necesare implementării amenajamentului

Prin amenajament s-au stabilit obiectivele ecologice, economice și sociale exprimate prin natura produselor și a serviciilor de protecție ori social-culturale ale pădurii: protecția contra factorilor climatici și naturali, ocrotirea genofondului și ecofondului forestier și a altor ecosisteme cu elemente naturale de valoare deosebită, asigurarea cu continuitate a producției de masă lemnoasă atât calitativ cât și cantitativ, alte produse în afara lemnului sau a serviciilor. Ca urmare, pentru îndeplinirea funcțiilor de protecție și/sau de producție stabilite, este necesară aplicarea unei game variate de lucrări silvice specifice, care implică și recoltări de masă lemnoasă regenerabilă.

În scopul diferențierii măsurilor de gospodărire în raport cu obiectivele urmărite, funcțiile de producție atribuite, țelurile de producție și de protecție stabilite, au fost constituite o subunitate de gospodărire și anume S.U.P. A – Codru regulat, sortimente obișnuite, în suprafață de 220,25 ha, în care au fost incluse toate arboretele.

Lucrările silvice propuse în arboretele care se suprapun cu arii naturale protejate, în funcție de tipul funcțional, sunt date în tabelul următor:

Categorია de lucrări	Tipul de lucrare	u.a.	Tip funcțional	În arii protejate
			III (ha)	ha
Lucrări de îngrijire și conducere a arboretelor	Igienă	3,4A,5A,5B,6,7A,7D,10,11,12A,13,14A,14C	151,61	151,61
	Curățiri	14E	0,77	0,77
	Rărituri	4B,5C,7B,14B	6,44	6,44
Tratamente	Tăieri progresive	2,12B,14D,15A	55,54	55,54
	Tăieri în crâng	7C,15B	5,89	5,89
Total			220,25	220,25
Alte terenuri				0,96
Total U.P.				221,21

A.1.6. Informații privind producția care se realizează, informații despre materiile prime, substanțele sau preparatele chimice utilizate

În vederea respectării principiului continuității în cazul arboretelor în care este permisă recoltarea de masă lemnoasă, respectiv pentru realizarea unui fond de producție capabil să exercite cu continuitate pe termen lung a funcțiilor de protecție și de producție ale pădurii și creșterea stabilității ecologice și a eficienței funcționale a arboretelor, s-a realizat reglementarea procesului de producție lemnoasă creându-se astfel un cadru adecvat pentru aplicarea unei culturi silvice intensive și respectarea la nivel de arboret a reglementărilor de ordin silvicultural aflate în vigoare, inclusiv pentru conservarea biodiversității.

Bilanțul masei lemnoase posibil a fi recoltată este următorul:

Specifi-cări	Tip funcțional	Suprafața – ha		Volum – m ³		Posibilitatea anuală pe specii –m ³									
		Total	Anual	Total	Anual	FR	ST	TE	DT	SC	PLA	JU	CE	PR	ULC
Produse principale	III	61,43	6,14	9560	956	380	193	95	187	45	55				1
Produse secundare	III	7,21	0,72	157	16	2	7		2	4	1				
Tăieri de igienă	III	151,61	151,61	1371	137	57	49	19				3	2	7	
Total general	III	220,25	158,47	11090	1109	439	249	114	189	49	56	3	2	7	1

Indicele de recoltare din produse principale este 4,3 m³/an/ha, pentru produse secundare este 0,1 m³/an/ha, iar indicele de recoltare total este 4,4 m³/an/ha.

Indicele de creștere curentă total este de 5,9 m³/an/ha, mai mare decât cel de recoltare, astfel încât va exista în continuare o acumulare de masă lemnoasă.

Nu au fost propuse drumuri forestiere pentru accesibilizarea fondului forestier.

A.1.7. Emisii de poluanți fizici, chimici și biologici generați de intervențiile și activitățile PP

Cu ocazia lucrărilor de exploatare dar și de fiecare dată când se intră în pădure cu mijloace de transport pentru lucrări administrative, sunt emise gaze de eșapament. Acestea trebuie să se încadreze în normele de poluare admise și pe drumurile publice. Emisiile sunt: monoxidul de carbon (CO), dioxidul de carbon (CO₂), oxizii de azot (NO_x), hidrocarburi (COV), dioxidul de sulf (SO₂), particule încărcate cu metale grele (Pb, Cd, Cu, Cr, Ni, Se, Zn). De asemenea, se emit zgomote de la motoarele puse în funcțiune, pe durata activității și în locații planificate. Ferăstrăul mecanic are un nivel de zgomot cuprins între 112-119dB. Reducerea zgomotului în mediul pădurii se face astfel:

Tip de utilaj	Distanța în metri...						
	10	20	50	100	150	300	500
Ferăstrău mecanic	110dB	98dB	67dB	65dB	59dB	38dB	32dB
TAF	102dB	71dB	42dB	27dB	12dB		

Apele subterane nu pot fi poluate decât accidental. Nu sunt prevăzute lucrări directe asupra apelor.

A.1.8. Deșeuri generate de amenajament și modalitatea de gestionare a acestora

HG nr. 2293/2004 privind gestionarea deșeurilor rezultate în urma procesului de obținere a materialelor lemnoase, reglementează aceste activități în scopul asigurării condițiilor de protecție a mediului și a sănătății populației.

În urma procesului de exploatare a lemnului, o parte din acesta rămâne în pădure sub forma de cioate, vârfuri, lemn degradat, rumeguș, talaș, coajă și crengi, acestea fiind considerate deșeuri. Un alt tip de deșeu provenit din exploatarea forestieră poate apărea accidental prin scurgerile de ulei de la moto-ferăstraie, pierderile de combustibil de la utilaje de transport a materialului lemnos, de uleiuri hidraulice, uleiuri sintetice de motor, de transmisie, de ungere, etc.

Rumegușul poate polua pânza freatică. Particulele de rumeguș ajunse în apă duc la reducerea procentului de oxigen dizolvat în apă și la accelerarea procesului de eutrofizare. Este de luat în seamă și aspectul inestetic asupra peisajului.

Gestionarea deșeurilor lemnoase se referă la colectarea, transportul, valorificarea și eliminarea lor inclusiv supravegherea zonelor de depozitare, după închiderea acestora. În gestionarea deșeurilor lemnoase deținătorii de deșeuri lemnoase au următoarele obligații specifice:

- să depoziteze deșeurile lemnoase în conformitate cu prevederile din Normele privind stabilirea termenelor, modalităților și perioadelor de exploatare a masei lemnoase din păduri și din vegetația forestieră din afara fondului forestier național, aprobate prin Ordinul ministrului agriculturii, alimentației și pădurilor nr. 635/2002, publicat în Monitorul Oficial al României, Partea I, nr.91 din 13 februarie 2003;
- să depoziteze deșeurile lemnoase în mod selectiv, pe platforme betonate, special amenajate;
- să respecte reglementările de mediu specifice și, după caz, normele prevăzute la lit. a) pentru deșeurile lemnoase prevăzute la lit. b);
- să țină evidența cantităților de deșeuri lemnoase pe categorii, potrivit reglementărilor specifice în vigoare.

Dacă deșeurile lemnoase sunt destinate valorificării drept combustibil, deținătorului de deșeuri lemnoase îi sunt interzise acoperirea acestora cu produse sintetice și tratarea lor cu produse chimice.

Gestionarea deșeurilor lemnoase se face de către deținătorul de deșeuri lemnoase cu respectarea prevederilor din autorizația de mediu emisă pentru activitatea desfășurată care generează deșeuri lemnoase.

Sunt interzise:

- întreținerea utilajelor în pădure (schimburi de ulei, întreținere și reparații, cu excepția celor curente)
- stocarea de combustibili, uleiuri, lubrifianți

- evacuarea pe sol a uleiurilor uzate și a oricăror reziduuri.

A.1.9. Cerințele legate de utilizarea terenului, necesare pentru implementarea amenajamentului

Terenurile din fondul forestier al U.P. I Izbiceni, au următoarele folosințe:

Simbol	Categoria de folosință forestieră	Suprafața			
		Gr. I	Gr. II	Total	
		ha	ha	ha	%
P	Fond forestier total	220,25		221,21	100
P.D.	Terenuri acoperite cu pădure	220,25		220,25	100
P.C.	Terenuri care servesc nevoilor de cultură				
P.S.	Terenuri care servesc nevoilor de producție silvică			0,96	
P.A.	Terenuri care servesc nevoilor de administrație forestieră				
P.I.	Terenuri afectate împăduririi				
P. N.	Terenuri neproductive				
P.T.	Terenuri scoase temporar din fondul forestier și nereprimite				
P.O.	Ocupații și litigii				

Suprafețele împădurite ocupă aproape întreg fondul forestier (100%). Se mai găsesc 0,96 ha terenuri pentru hrana vânatului. Nu există o clasă de regenerare deoarece tratamentele aplicate sunt doar cu regenerare sub masiv.

Amenajamentul nu propune schimbarea categoriei de folosință forestieră.

În cazul lucrărilor de exploatare, amplasarea platformelor primare, necesare efectuării operațiunilor de secționat, manipulat, stivuit și încărcat, se stabilește împreună cu titularul autorizației, mărimea acestora fiind de până la 500 m² pentru parchetele dotate cu instalații de transport permanente și de maximum 1000 m² în cazurile în care nu sunt instalații de transport permanente. Suprafețele respective se cuprind în autorizație și în procesul-verbal de predare-primire și se reprimesc în cel mult 30 de zile de la reprimirea parchetului.

A.1.10. Serviciile suplimentare solicitate de implementarea amenajamentului

Nu sunt identificate alte servicii.

A.1.11. Activități generate ca rezultat al implementării amenajamentului

Amenajamentul U.P. I Izbiceni creează condițiile gestionării durabile a pădurilor și gospodăririi lor raționale, pe baze științifice, în raport cu normele tehnice în vigoare, cu Codul silvic al României și cu respectarea legislației de mediu, sub coordonarea și controlul autorității publice centrale.

Prin amenajamentul U.P. I Izbiceni, sunt prevăzute să se execute următoarele categorii de lucrări:

I. Lucrări de regenerare și împăduriri conform „Planului lucrărilor de regenerare și împădurire”:

A. Lucrări necesare pentru asigurarea regenerării naturale pe 64,22 ha

A.1. Lucrări de ajutorarea regenerării naturale pe 52,28 ha

A.1.1. Mobilizarea solului pe 15,82 ha

A.1.3. Îndepărtarea subarboretului, a seminișului și a tineretului neutilizabil pe 30,57 ha

A.1.4. Provocarea drajonării în arboretele de salcâm pe 5,89 ha

A.2. Lucrări de îngrijire a regenerării naturale pe 11,94 ha

A.2.1. Descopșirea seminișurilor pe 0,57 ha

A.2.2. Recepșirea seminișului vătămat, îndepărtarea lăstarilor care copleșesc seminișurile și drajonii pe 22,22 ha

B. Lucrări de regenerare pe 19,68 ha

B.2. În suprafețe parcurse cu tăieri de regenerare sub adăpost sau incomplet regenerate pe 19,68 ha

B.2.3. Împăduriri în completarea regenerării naturale după tăieri progresive pe 19,68 ha

C. Completări în arboretele care nu au închis starea de masiv pe 3,94 ha

C.2. Completări în arboretele nou create (20%) pe 3,94 ha

D. Îngrijirea culturilor tinere pe 19,68 ha

D.2. Îngrijirea culturilor tinere nou create pe 19,68 ha

2. *Lucrări de îngrijire și conducere a arboretelor conform „Planului lucrărilor de îngrijire și conducere a arboretelor”:*

- rărituri – 0,64 ha/an cu un volum de extras de 16 m³/an

- tăieri de igienă – 151,61 ha/an cu un volum de extras de 137 m³/an

3. *Tăieri de produse principale conform „Planurilor de recoltare a produselor principale” de la SUP A:*

- Tăieri progresive pe 55,54 ha cu un volum de recoltat de 9088 m³

- Tăieri în crâng la salcâm pe 5,89 ha cu un volum de recoltat de 472 m³.

A.1.12. Descrierea proceselor tehnologice ale lucrărilor propuse prin amenajament

Exploatarea produselor lemnoase ale pădurii se face în conformitate cu prevederile amenajamentului și cu instrucțiunile privind termenele, modalitățile și perioadele de colectare, scoatere și transport al materialului lemnos.

La exploatarea masei lemnoase, ocolul silvic, agenții economici și persoanele fizice autorizate au obligația să folosească tehnologii de recoltare și de scoatere a lemnului din pădure care să nu producă degradarea solului, distrugerea sau vătămarea semințișului utilizabil, a arborilor rămași pe picior peste limitele admise de instrucțiunile în vigoare.

Tehnologia de exploatare a masei lemnoase din parchet, precum și amplasarea căilor de scos-apropiat și a instalațiilor aferente se aprobă de emitentul autorizației. Ele vor fi diferențiate în funcție de tratamentul aplicat și de felul tăierii, astfel încât să nu se producă prejudicierea regenerărilor peste limitele admise, a arborilor care rămân pe picior, degradarea solului și a malurilor apelor.

Tehnologia de exploatare se înscrie în autorizația de exploatare. Se vor aproba tehnologii de exploatare diferențiate care să asigure protejarea obiectivelor menționate mai sus. Lemnul gros se va secționa în trunchiuri, iar cel mărunț se va colecta în grămezi.

Amplasarea platformelor primare, necesare efectuării operațiunilor de secționat, manipulat, stivuit și încărcat, se stabilește împreună cu titularul autorizației, mărimea acestora fiind de maximum 1000 m², nefiind instalații de transport permanente. Colectarea materialului lemnos se va face numai pe traseele aprobate, materializate pe teren la predarea parchetului, cu respectarea strictă a tehnologiei aprobate, a elementelor de gabarit ale drumurilor de tractor și platformelor primare. Arborii care rămân pe picior de pe marginea căilor de scos-apropiat vor fi protejați obligatoriu împotriva vătămărilor, prin montarea de lungioane, țărushi și manșoane. Corhănitul se admite numai atunci când alte tehnologii nu sunt posibile, luându-se toate măsurile necesare pentru evitarea degradării solului, regenerărilor și arborilor care rămân pe picior și numai când solul este acoperit cu zăpadă sau este înghețat. Se interzice aplicarea tehnologiei de exploatare a arborilor cu coroană - varianta arbori întregi. Coroanele arborilor vor fi fasonate separat la locul de doborâre, masa lemnoasă rezultată pachetizându-se în sarcini de dimensiuni reduse, astfel încât prin scoaterea acestora să se evite degradarea solului, a arborilor și semințișului. Colectarea lemnului cu tractoare în perioadele cu precipitații abundente este interzisă. La tăierile cu restricții, colectarea lemnului se face în afara porțiunilor cu semințiș. Scos-apropiatul lemnului cu utilaje forestiere se poate face prin târâre când solul este acoperit cu zăpadă sau este înghețat și prin semitârâre ori sarcină suspendată, în lipsa stratului de zăpadă sau dacă solul nu este înghețat. Drumurile de tractor folosite la scos-apropiatul masei lemnoase se amplasează evitându-se afectarea zonelor cu semințiș utilizabil. Lățimea drumului este de maximum 4 m. În cadrul tratamentelor care promovează regenerarea naturală, nu constituie prejudiciu distrugerea sau vătămarea semințișului ca urmare a desfășurării normale a procesului de exploatare, în limita maximă de 8% din suprafața cu semințiș prevăzută în procesul-verbal de predare a parchetului, în cazul tăierilor de dezvoltare ori de lărgire a ochiurilor și de cel mult 12% în cazul tăierilor definitive sau de racordare. În parchetele aflate în curs de exploatare, așezarea grămezilor de crăci și a resturilor de exploatare se face, de regulă, pe cioate sau în locuri fără semințiș. Este interzisă lăsarea în parchete, la

expirarea termenului de exploatare prevăzut în autorizație, de arbori marcați și netăiați, de lemn de lucru ori de foc răspândit de-a lungul drumurilor pe care a fost transportat lemnul.

Exploatarea masei lemnoase din parchetele cu produse accidentale se autorizează cu prioritate.

Tăierile în parchetele cu restricții de exploatare, în anii de fructificație, se autorizează spre exploatare în primul sezon de repaus vegetativ care urmează fructificației. Tăierile în parchetele fără restricții se autorizează spre exploatare în tot cursul anului.

La tăierile de racordare, cu regenerare naturală asigurată, se taie și se valorifică și semințișurile neutilizabile prevăzute în actele de punere în valoare, evitându-se vătămarea grupelor de semințiș utilizabil. Doborârea arborilor aninați, uscați și a iescarilor se efectuează cu prioritate, în cadrul lucrărilor de pregătire a parchetului.

La terminarea exploatării, curățarea parchetului de resturi de exploatare - crăci, zoburi, rupturi, coajă, lemn putregăios - se face de către titularii autorizațiilor de exploatare. La tăierile de produse principale cu restricții și la cele de produse accidentale, cu regenerare naturală declanșată, resturile de exploatare se strâng în grămezi cât mai înalte, de regulă pe cioatele mari sau în afara ochiurilor ori zonelor cu semințiș natural, fără a ocupa suprafețe mari - cel mult 10% din suprafața parchetului.

A.1.13. Caracteristicile PP existente, propuse sau aprobate, ce pot genera impact cumulativ cu PP care este în procedură de evaluare și care poate afecta ANPIC

Suprafața din cadrul U.P. I Izbiceni se suprapune cu arii naturale protejate pentru care este aprobat Planul de management al sitului Natura 2000 ROSPA0106 Valea Oltului Inferior, ale cărui măsuri de conservare au fost integrate în planul de amenajament, precum și de obiectivele specifice de conservare elaborate de A.N.A.N.P. și aprobate prin Decizia nr. 309/05.08.2020 a Președintelui A.N.A.N.P.

Fondul forestier din U.P. I Izbiceni se învecinează la sud cu păduri aparținând altor deținători, pentru care elaborarea amenajamentelor urmează aceeași procedură de avizare, conform legislației în vigoare și care se suprapun la rândul lor cu ROSPA0106 Valea Oltului Inferior. Toate aceste suprafețe sunt în administrarea aceluiași ocol silvic (OS Turnu Măgurele), care ține cont de cerințele de mediu simultan, chiar dacă fac parte din amenajamente diferite. Aplicarea prevederilor celor două amenajamente se face prin planificare, evitând suprapunerea în timp și spațiu a unui volum de lucrări adiacente care ar presupune amplificarea chiar și temporară a riscului de poluare.

A.1.14. Alte informații solicitate de către ACPM

Prin adresa nr. 2128/19.02.2024, au fost solicitate completări de către APM Olt.

A.1.15. Sumarul efectelor generate de implementarea amenajamentului

Prin implementarea amenajamentului sunt generate următoarele efecte:

- se menține și se ameliorează: biodiversitatea, productivitatea, capacitatea de regenerare, vitalitatea, sănătatea, se asigură pentru prezent și viitor capacitatea de a exercita funcții multiple ecologice, economice și sociale;
- emisii în aer și zgomote de la mașini, utilaje și ferăstraie mecanice, pe perioada parchetelor aflate în curs de exploatare;
- reducerea numărului de exemplare vârstnice pe anumite suprafețe, concomitent cu asigurarea unui echilibru pe clase de vârste pe durata ciclului de producție;
- modificarea structurii cu efect direct pe termen scurt și în sens pozitiv spre cele pluriene, pe termen lung;
- modelarea compoziției actuale la nivel de arboret spre cele țel, apropiate de tipul de pădure natural fundamental, atât prin dirijarea tăierilor cât și prin lucrările de împăduriri, de asigurare a regenerării naturale și de îngrijire a acesteia;
- prin monitorizarea atentă a fondului forestier, se menține capacitatea de intervenție rapidă în caz de calamități.

A.1.16. Hărți de sinteză a tuturor intervențiilor ce au potențialul de a afecta ANPIC

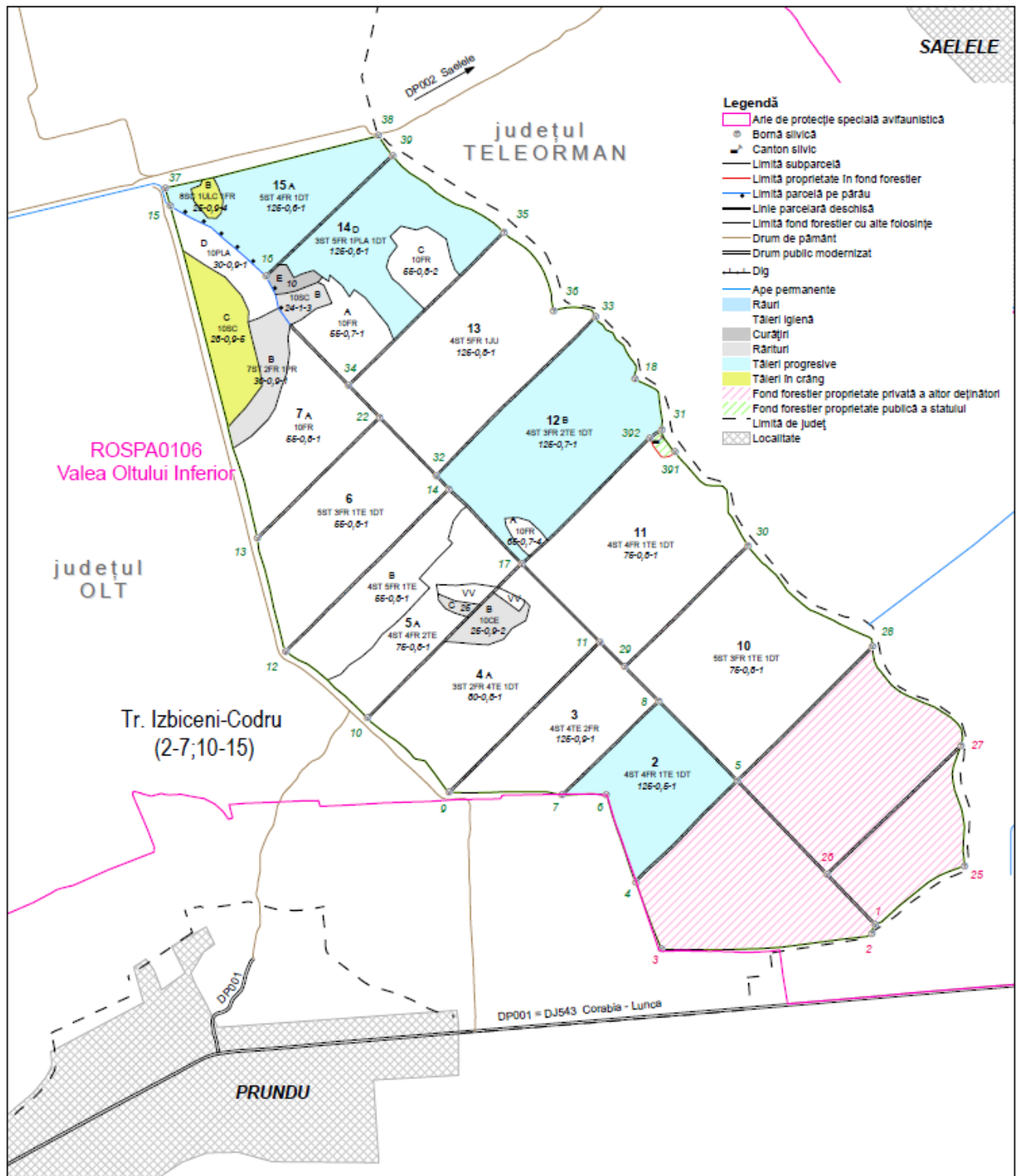

A.2. Efecte generate de implementarea amenajamentului

Categorii de lucrări	Lucrări de îngrijire și conducere					Tăieri de produse principale				Lucrări de regenerare și împăduriri		
Tip de lucrări	Curățiri	Rărituri		Tăieri de igienă și tăieri de produse accidentale		Tăieri progresive		Tăieri în crâng		Ajut. regen. naturale	Îngrijirea regen. naturale și a culturilor	Împăduriri
Efecte	Pozitive directe: modelarea compoziției spre cea țel	Emisii și zgomote, deșeuri	Modif. structurii pădurii	Emisii și zgomote, deșeuri	Reduce nr. de ex. cu uscarea/dob. de vânt/alți factori destabiliz.	Emisii și zgomote, deșeuri	Reduce nr. de exemplare vârstnice	Emisii și zgomote, deșeuri	Reduce nr. de exempl. vârstnice	Pozitive directe: păstrarea folosinței de pădure		
Mod. de cuant.	Plan de amenajament											
Cuantificarea efectelor	ha/mc	Conform specific. tehnice ale diferitelor mașini și utilaje	ha/mc	Idem rărituri	ha/mc	Idem rărituri	ha/mc	Idem rărituri	ha/mc	ha		
Distanța până la care se simt efectele	La nivel de u.a.	Circa 500 m	La nivel de u.a.	Circa 500 m	La nivel de u.a.	Circa 500 m	La nivel de u.a.	Circa 500 m	La nivel de u.a.	La nivel de u.a.		
ANPIC potențial afectate	ROSPA0106 Valea Oltului Inferior											
Alte informații suplimentare	0,77 ha în ANPIC	6,44 ha în ANPIC		151,61 ha în ANPIC		55,54 ha în ANPIC		5,89 ha în ANPIC		52,28 ha în ANPIC	11,94 ha în ANPIC	23,62 ha în ANPIC

A.3. Alte PP-uri cu care amenajamentul poate genera impact cumulativ

Caracteristicile altor PP-uri, propuse sau aprobate, ce pot genera impact cumulativ cu amenajamentul și care pot afecta ANPIC sunt prezentate în tabelul următor:

Nr. crt.	Nume PP	Localizarea față de ANPIC	Efecte generate	Impacturi
4	Fondul cinegetic nr. 9 Între Olturi	Intersectează ANPIC	Zgomote, mortalitate faună	Perturbare
5	Alte amenajamente din vecinătate	Intersectează ANPIC	Zgomote, emisii atmosferice	Perturbare

Deoarece efectele implementării amenajamentelor silvice sunt cuantificate la nivel de unitate amenajistică, nu se identifică un efect cumulativ cu celelalte planuri de amenajament cu care U.P. I Izbiceni se învecinează la sud-est. Se poate pune problema unor intervenții simultane în suprafețe învecinate, însă acest lucru se poate evita fiind vorba de același administrator de fond forestier (Ocolul Silvic Turnu Măgurele).

Gestionarii fondurilor cinegetice trebuie să țină cont, în activitatea de administrare a acestora, de prevederile planului de management al ariilor naturale protejate și de condițiile specifice impuse de ANANP. Trebuie să existe o coordonare între activitățile specifice gestionării fondurilor cinegetice care au nevoie de perioade de liniște pentru vânat și activitățile care se derulează prin implementarea amenajamentului, pentru a nu se suprapune.

O coordonare în programarea lucrărilor silvice a amenajamentelor cu suprafețe învecinate este indicat să existe, pentru evitarea impactului cumulativ.

B. Informații privind ariile naturale protejate de interes comunitar afectate de implementarea amenajamentului

B.1. Date privind ariile naturale protejate de interes comunitar

Suprafețele din fondul forestier al U.P. I Izbiceni, care se suprapun cu arii naturale protejate de interes comunitar, sunt date în tabelul următor:

Nume și cod ANPIC	Suprafața (ha)	Importanță/ Rol	Plan de management și nr. OM prin care a fost aprobat	Decizia/ Nota de aprobare a obiectivelor de conservare ale ANPIC	Regiunea/regiunile biogeografice în care ANPIC este localizată	Tipuri ecosisteme	Suprapunerea cu alte ANPIC sau AP	Relațiile ANPIC cu alte ANPIC	Alte particularități
ROSPA0106 Valea Oltului Inferior	221,21	Comunitară	OMMAP nr. 1093/2016	Decizia președintelui ANANP nr. 309/05.08.2020	Continentală	Forestiere	Nu	Vecin la sud (circa 360 m) cu ROSPA 0024 Confluența Olt-Dunăre Vecin la est și vest cu ROSCI 0376 Râul Olt între Mărunței și Turnu Măgurele	

B.2. Date despre habitatele/speciile din ANPIC posibil afectate de amenajament

Situația arboretelor din cadrul U.P. I Izbiceni privind apartenența lor la ariile naturale protejate este prezentată în tabelul următor:

Cod arie	Tip arie	Denumire arie	u.a. componente	Suprafața (ha)
ROSPA0093	Sit Natura 2000 de interes comunitar	Valea Oltului Inferior	2-7,10-15	221,21
Total păduri și terenuri de împădurit				220,25
Terenuri cu destinație specială				0,96
Total arii protejate în U.P. I Izbiceni				221,21

Aria naturală protejată ROSPA0106 Valea Oltului Inferior a fost încadrată ca arie de protecție specială avifaunistică prin Hotărârea de Guvern nr. 1284/2007 privind declararea ariilor de protecție specială avifaunistică ca parte integrantă a rețelei ecologice europene Natura 2000 în România, modificată și completată prin Hotărârea de Guvern nr. 971/2011.

Situl a fost declarat pentru conservarea a 13 specii de interes comunitar respectiv, lebăda de iarnă *Cygnus cygnus*, ferestrașul mic *Mergus albellus*, buhaiul de baltă *Botaurus stellaris*, stârcul pitic *Ixobrychus minutus*, egreta mare *Egretta alba*, barza albă *Ciconia ciconia*, eretele vânăt *Circus cyaneus*, pasărea ogorului *Burhinus oedicnemus*, ciocântorsul *Recurvirostra avosetta*, bătaușul *Philomachus pugnax*, pescărușul mic *Larus minutus*, dumbrăveanca *Coracias garrulus* și sfrânciocul cu frunte neagră *Lanius minor*.

Alte 3 specii menționate în Formularul Standard al sitului ROSPA0106 Valea Oltului Inferior sunt cormoranul mic *Phalacrocorax pygmeus*, pelicanul creț *Pelecanus crispus* și rața roșie *Aythya nyroca*.

Adițional, situl ROSPA0106 Valea Oltului Inferior este important pentru un număr de 78 de specii de păsări cu migrație neregulată nemenționate în anexa I a Directivei Consiliului 2009/147/EC.

Lista speciilor din grupa avifaună

Nr. Crt.	Cod specie	Denumire științifică specie	Denumire populară specie
1	925	<i>Burhinus oediconemus</i>	Pasărea ogorului
2	969	<i>Ciconia ciconia</i>	Barză albă
3	974	<i>Circus cyaneus</i>	Erete vântat
4	989	<i>Coracias garrulus</i>	Dumbrăveancă
5	1004	<i>Cygnus cygnus</i>	Lebădă de iarnă
6	1015	<i>Egretta alba</i>	Egretă mare
7	1090	<i>Ixobrychus minutus</i>	Stârc pitic
8	1100	<i>Lanius minor</i>	Sfrâncioc cu frunte neagră
9	1114	<i>Larus minutus</i>	Pescăruș mic
10	1138	<i>Mergus albellus</i>	Fereștraș mic
11	1206	<i>Philomachus pugnax</i>	Bătăuș
12	1254	<i>Recurvirostra avosetta</i>	Ciocântors
13	914	<i>Botaurus stellaris</i>	Buhai de baltă

Lista altor specii din grupa Avifaună

Nr. crt.	Cod specie	Denumire științifică	Denumire populară	Observații
1	869	<i>Anas platyrhynchos</i>	Rață mare	Specie cuibăritoare în sit. Efective mari se întâlnesc în perioada de iernare.
2	873	<i>Anser albifrons</i>	Gârliță mare	Specie de pasaj și oaspete de iarnă. Efective variabile de la un an la altul
3	908	<i>Aythya ferina</i>	Rață cu cap castaniu	Specie cuibăritoare în sit. Efective mari sunt întâlnite în perioadele de pasaj și iarna.
4	911	<i>Aythya nyroca</i>	Rață roșie	Specie cuibăritoare în sit. Efective mari sunt întâlnite în perioadele de pasaj și iarna. Specie criteriu pentru Aria de Importanță Avifaunistică Valea Oltului Inferior.
5	923	<i>Bucephala clangula</i>	Rață sunătoare	Specie de pasaj și oaspete de iarnă
6	1005	<i>Cygnus olor</i>	Lebădă mută	Specie cuibăritoare în sit. Efective mari sunt întâlnite în perioadele de pasaj și iarna.
7	1190	<i>Pelecanus crispus</i>	Pelican creț	Specie de pasaj și oaspete de iarnă. Specie criteriu pentru Aria de Importanță Avifaunistică Valea Oltului Inferior.
8	1052	<i>Fulica atra</i>	Lișiță	Specie cuibăritoare în sit. Efective mari sunt întâlnite în perioadele de pasaj și iarna.
9	1200	<i>Phalacrocorax carbo</i>	Cormoran mare	Specie de pasaj și oaspete de iarnă.
10	1202	<i>Phalacrocorax pygmeus</i>	Cormoran mic	Specie de pasaj și oaspete de iarnă. Specie criteriu pentru Aria de Importanță Avifaunistică Valea Oltului Inferior.
11	840	<i>Accipiter nisus</i>	Uliu păsărar	Specie de pasaj și oaspete de iarnă.
12	842	<i>Acrocephalus arundinaceus</i>	Lăcar mare	Specie cuibăritoare în sit.
13	845	<i>Acrocephalus palustris</i>	Lăcar de mlaștină	Specie cuibăritoare în sit.
14	1121	<i>Locustella luscinioides</i>	Grelușel de stof	Specie cuibăritoare în sit.

Nr. crt.	Cod specie	Denumire științifică	Denumire populară	Observații
15	1128	<i>Luscinia megarhynchos</i>	Privighetoare roșcată	Specie cuibăritoare în sit.
16	1139	<i>Mergus merganser</i>	Ferestraș mare	Specie de pasaj și oaspete de iarnă.
17	1141	<i>Merops apiaster</i>	Prigorie	Specie cuibăritoare în sit.
18	1142	<i>Miliaria calandra</i>	Presură sură	Specie cuibăritoare în sit.
19	1149	<i>Motacilla alba</i>	Codobatură	Specie cuibăritoare în sit.
20	1150	<i>Motacilla cinerea</i>	Codobatură de munte	Specie întâlnită în perioadele de pasaj și rar iarna.
21	1151	<i>Motacilla flava</i>	Codobatură	Specie cuibăritoare în sit.
22	1154	<i>Muscicapa striata</i>	Muscar sur	Specie cuibăritoare în sit.
23	1156	<i>Netta rufina</i>	Rață cu ciuf	Specie de pasaj și oaspete de iarnă.
24	1169	<i>Oenanthe oenanthe</i>	Pietrar sur	Specie cuibăritoare în sit.
25	1170	<i>Oriolus oriolus</i>	Grangur	Specie cuibăritoare în sit.
26	1208	<i>Phoenicurus ochruros</i>	Codroș de casă	Specie cuibăritoare în sit.
27	1209	<i>Phoenicurus phoenicurus</i>	Codroș de grădină	Specie probabil cuibăritoare în sit.
28	1211	<i>Phylloscopus collybita</i>	Pitulice mică	Specie cuibăritoare în sit.
29	1212	<i>Phylloscopus sibilatrix</i>	Pitulice sfârâitoare	Specie în principal de pasaj în sit. Posibil cuibăritoare.
30	1214	<i>Phylloscopus trochilus</i>	Pitulice fluierătoare	Specie de pasaj.
31	1226	<i>Podiceps cristatus</i>	Corcodel mare	Specie cuibăritoare. Numere mari se înregistrează în perioadele de pasaj.
32	1235	<i>Prunella modularis</i>	Brumăriță de pădure	Specie de pasaj.
33	1251	<i>Pyrrhula</i>	Mugurar	Specie rar oaspete de iarnă.
34	1256	<i>Regulus regulus</i>	Aușel cu cap	Specie de pasaj și oaspete de iarnă.
35	1260	<i>Riparia riparia</i>	Lăstun de mal	Specie cuibăritoare în sit.
36	1263	<i>Saxicola rubetra</i>	Mărăcinar	Specie cuibăritoare în sit.
37	1264	<i>Saxicola torquata</i>	Mărăcinar	Specie cuibăritoare în sit.
38	1292	<i>Sturnus vulgaris</i>	Graur	Specie cuibăritoare în sit.
39	1295	<i>Sylvia atricapilla</i>	Silvie cu cap	Specie cuibăritoare în sit.
40	1296	<i>Sylvia borin</i>	Silvie de zăvoi	Specie cuibăritoare în partea nordică a sitului.
41	1300	<i>Sylvia curruca</i>	Silvie mică	Specie cuibăritoare în sit.
42	1307	<i>Tachybaptus ruficollis</i>	Corcodel mic	Specie cuibăritoare în sit. În special specie de pasaj și oaspete de iarnă.
43	1310	<i>Tadorna tadorna</i>	Călifar alb	Specie de pasaj și oaspete de iarnă.
44	1331	<i>Turdus iliacus</i>	Sturzul viilor	Specie de pasaj. Rar iarna.
45	1332	<i>Turdus merula</i>	Mierlă	Specie cuibăritoare în sit.
46	1334	<i>Turdus</i>	Sturz cântător	Specie cuibăritoare în sit.
47	847	<i>Acrocephalus</i>	Lăcar de stof	Specie cuibăritoare în sit.
48	846	<i>Acrocephalus</i>	Lăcar mic	Specie cuibăritoare în sit.
49	853	<i>Alauda arvensis</i>	Ciocârlie de	Specie cuibăritoare în sit.
50	864	<i>Anas acuta</i>	Rață sulițar	Specie de pasaj și oaspete de iarnă.
51	867	<i>Anas crecca</i>	Rață mică	Specie de pasaj și oaspete de iarnă. Rar cuibăritoare.
52	872	<i>Anas strepera</i>	Rață pestriță	Specie cuibăritoare în sit.
53	884	<i>Anthus pratensis</i>	Fâsă de luncă	Specie de pasaj și rar oaspete de iarnă.
54	886	<i>Anthus spinoletta</i>	Fâsă de munte	Specie de pasaj și oaspete de iarnă.
55	887	<i>Anthus trivialis</i>	Fâsă de pădure	Specie cuibăritoare în sit.
56	900	<i>Ardea cinerea</i>	Stârc cenușiu	Specie cuibăritoare în sit.
57	906	<i>Asio otus</i>	Ciuf de pădure	Specie sedentară.
58	909	<i>Aythya fuligula</i>	Rață moțată	Specie de pasaj și de iarnă.
59	926	<i>Buteo buteo</i>	Șorecar comun	Specie sedentară.
60	934	<i>Calidris alpina</i>	Fugaci de țârm	Specie de pasaj
61	943	<i>Carduelis cannabina</i>	Cânepar	Specie cuibăritoare; sedentară.
62	944	<i>Carduelis carduelis</i>	Sticlete	Specie cuibăritoare; sedentară.
63	945	<i>Carduelis chloris</i>	Florinte	Specie cuibăritoare; sedentară.

Nr. crt.	Cod specie	Denumire științifică	Denumire populară	Observații
64	948	<i>Carduelis spinus</i>	Scatiu	Specie de pasaj și oaspete de iarnă.
65	966	<i>Chlidonias leucopterus</i>	Chirighiță cu aripi albe	Specie de pasaj
66	980	<i>Coccothraustes coccothraustes</i>	Botgros	Specie cuibăritoare; sedentară.
67	997	<i>Cuculus canorus</i>	Cuc	Specie cuibăritoare; oaspete de vară.
68	1006	<i>Delichon urbica</i>	Lăstun da casă	Specie cuibăritoare; oaspete de vară.
69	1029	<i>Erithacus rubecula</i>	Măcăleandru	Specie cuibăritoare.
70	1048	<i>Fringilla coelebs</i>	Cinteză	Specie cuibăritoare. Sedentară.
71	1050	<i>Fringilla montifringilla</i>	Cinteză de iarnă	Specie de pasaj și oaspete de iarnă.
72	1083	<i>Hirundo rustica</i>	Rândunică	Specie cuibăritoare; oaspete de vară.
73	1099	<i>Lanius excubitor</i>	Sfrâncioc mare	Specie de pasaj și oaspete de iarnă
74	1106	<i>Larus cachinnans</i>	Pescăruș pontic	Specie cuibăritoare; sedentară.
75	1107	<i>Larus canus</i>	Pescăruș sur	Specie de pasaj și oaspete de iarnă.
76	1115	<i>Larus ridibundus</i>	Pescăruș	Specie cuibăritoare; sedentară.
77	1120	<i>Locustella fluviatilis</i>	Grelușel de zăvoi	Specie de pasaj; rar cuibăritoare.
78	1335	<i>Turdus pilaris</i>	Cocoșar	Specie de pasaj și oaspete de iarnă.
79	1337	<i>Turdus viscivorus</i>	Sturz de vâsc	Specie de pasaj și oaspete de iarnă.
80	1340	<i>Upupa epops</i>	Pupăză	Specie cuibăritoare. Oaspete de vară.

Din punct de vedere ecologic, categoriile mari de ecosisteme din sit sunt următoarele: ecosisteme acvatice și palustre, ecosisteme forestiere, ecosisteme de pajiști xerice și agroecosisteme.

În zona studiată sunt doar ecosisteme forestiere.

Suprapunerea suprafețelor din UP I Izbiceni cu siturile Natura 2000, este următoarea:



Speciile de păsări din formularul standard al ROSPA0106, care pot utiliza habitatul cuprins în amenajamentul U.P. I Izbiceni, sunt următoarele:

Nr. crt.	Cod	Specie	Prezența potențială		Populația	Ecologia
			Amplasam.	Vecinătăți		
Păsări enumerate în Anexa I						
1	989 (A231)	<i>Coracias garrulus</i> <i>Dumbrăveancă</i>	Da	Da	34-50 de perechi cuibăritoare	Habitat caracteristic zonele de câmpie, calde și uscate, care au păcuri de pădure copaci izolați. Cuibărește în scorburi, uneori în cele de <i>Picus viridis</i> .

Nr. crt.	Cod	Specie	Prezența potențială		Populația	Ecologia
			Amplasam.	Vecinătăți		
Specii migratoare neincluse în anexa I asociate cu habitatele terestre						
1	1154 (A319)	<i>Muscicapa striata</i> Muscarul sur	Da	Da	Mărimea populației acestei specii nu se cunoaște, ar trebui definită într-o perioadă de 3 ani.	Habitat specific: zăvoaielor râurilor, pădurile rare de stejar și gorun, chiar și fâgete, dar și parcuri, grădini, perdele forestiere și zmeurișuri. Cuibul este amplasat în vegetație scundă sau într-o groapă din sol.
2	1170 (A337)	<i>Oriolus oriolus</i> Graur	Da	Da	Mărimea populației acestei specii nu se cunoaște, ar trebui definită într-o perioadă de 3 ani.	Habitat specific: preferă pădurile ripariene, pădurile deschise de foioase, livezi sau grădini mai mari. Cuibărește din mai-iunie, incubația durează 17-18 zile, fiind asigurată mai mult de către femelă. Cuibul este agățat de ramuri.
3	1208 (A273)	<i>Phoenicurus ochruros</i> Codroșul de munte	Da	Da	Mărimea populației acestei specii nu se cunoaște, ar trebui definită într-o perioadă de 3 ani.	Habitat specific: sate, orașe, în apropierea clădirilor, evitând parcurile și grădinile. Se mai găsește în zonele cu ruine. Preferă pădurile de foioase sau amestec, unde se întâlnește doar la lizieră. Cuibul este amplasat în cavități de ziduri sau între pietre. Ponta este depusă în mai-iulie și incubația durează 13-17 zile, fiind realizată de către femelă.
4	1209 (A274)	<i>Phoenicurus phoenicurus</i> Codroșul de pădure	Da	Da	Mărimea populației acestei specii nu se cunoaște, ar trebui definită într-o perioadă de 3 ani.	Habitat specific: pădurile de foioase, de luncă, în răchitișuri, parcuri și livezi sau locurile cu ziduri vechi. Cuibărește în aprilie-august, incubația durează 12-14 zile. Cuibul pe sol sau tufiș, chiar aproape de arbore sub scoarța copacilor, poate ocupa și cuiburile artificiale puse în habitatul specific.
5	1211 (A315)	<i>Phylloscopu collybita</i> Pitulicea mică	Da	Da	Mărimea populației acestei specii nu se cunoaște, ar trebui definită într-o perioadă de 3 ani.	Cuibărește în pădurile de foioase, mixte sau de conifere, precum și în habitate antropice ca parcuri, cimitire, grădini. Împerecherea începe la sfârșitul lunii aprilie și început de mai. Incubația durează 13-15 zile. Cuibul este situat pe sol sau foarte aproape, camuflat de vegetația scundă din liziere, terasamente de drumuri forestiere sau tăieturi de pădure.

Nr. crt.	Cod	Specie	Prezența potențială		Populația	Ecologia
			Amplasam.	Vecinătăți		
Specii migratoare neincluse în anexa I asociate cu habitatele terestre						
6	1212 (A314)	<i>Phylloscopu sibilatrix</i> Pitulicea sfârâitoare	Da	Da	Mărimea populației acestei specii nu se cunoaște, ar trebui definită într-o perioadă de 3 ani.	Habitat specific: pădurile dese, mature, cu copaci înalți și cu frunziș abundent, dar fără subarboret. Preferă pădurile cu un strat gros de litieră. Cuibul așezat pe sol, uneori într-o adâncitură sau sub un copac căzut. Poanta este depusă în luna mai, incubația durează 11-13 zile.
7	944 (A364)	<i>Carduelis carduelis</i> Sticletele	Da	Da	Mărimea populației Acestei specii nu se cunoaște, ar trebui definită într-o perioadă de 3 ani.	Habitat specific: zonele deschise cât și pădurile, fiind prezentă și în parcuri grădini livezi. Cuibărește în arbori, la o înălțime mijlocie, preferând salcâmi. Incubația durează 12-14 zile.
8	945 (A363)	<i>Carduelis chloris</i> Florinte	Da	Da	Mărimea populației Acestei specii nu se cunoaște, ar trebui definită într-o perioadă de 3 ani.	Habitat specific: comună în regiuni deschise cu arbori și tufe, grădini și parcuri, liziere de pădure, pâlcuri de arbori, dar și în localități. Cuibărește în aprilie-iunie, uneori din martie până în iunie, în arborii de diferite specii, la o înălțime de 1,5 și 4 m, chiar și la 20. Prima pontă este clocită 13-14 zile, iar următoare 12 zile.
9	997 (A212)	<i>Cuculus canorus</i> Cucul	Da	Da	Mărimea populației Acestei specii nu se cunoaște, ar trebui definită într-o perioadă de 3 ani.	Habitat specific: păduri de foioase, crânguri de la malul apelor curgătoare, coasta mărilor, marginea orașelor, smârcuri sau stepă. Depune ouăle în perioada aprilie-mai, câte unul pentru fiecare cuib gazdă. Incubația durează 11-12 zile.

Nr. crt.	Cod	Specie	Prezența potențială		Populația	Ecologia
			Amplasam.	Vecinătăți		
Specii migratoare neincluse în anexa I asociate cu habitatele terestre						
10	1120 (A291)	<i>Locustella fluviatilis</i> Grelușelul de zăvoi	Da	Da	Mărimea populației acestei specii nu se cunoaște, ar trebui definită într-o perioadă de 3 ani.	Habitat specific: cuibărește în vegetația densă, pe pajiști cu <i>Urtica dioica</i> și vegetație înaltă, în tufărișuri, păduri riverane, zăvoaie, tufărișuri de anin și de salcie, luminișuri umede, mlaștini cu rogoz, dar și pe terenuri agricole destelenite. Perioada de cuibărit durează de la sfârșitul lunii mai până la mijlocul lunii iunie. Incubația durează 11-12 zile.
11	840 (A086)	<i>Accipiter nisus</i> Uliul păsărar	Da	Da	Mărimea populației care iernează este estimată la 50-100 de indivizi conform datelor din Formularul Standard.	Habitat specific: prefer pădurile de conifere și pădurile mixte, plantații de pin, parcuri cu arbori mari, grupuri de copaci izolați. Poate popula și suburbiile unor localități cu vegetație forestieră. Cuibărește în zona colinară înaltă, mai ales în Transilvania. Evită pădurile de foioase întunecoase și pure sau foarte rare. Reproducerea începe din luna aprilie sau mai. Incubația durează 32-35 zile. Cuibul este construit în arbori.
12	926 (A087)	<i>Buteo buteo</i> Șorecar comun	Da	Da	Mărimea populației care iernează este estimată la 30-50 de indivizi conform datelor din Formularul Standard.	Habitat specific: zone împădurite aflate în vecinătatea terenurilor deschise, a celor agricole a zonelor mlăștinoase. Este caracteristică regiunilor colinare cu multe tipuri de habitate, dar apare și la câmpie sau la munte unde este văzut stand pe stâlpi sau alte suporturi înalte folosite ca punct de observație. Cuibărește în zone împădurite, stâncoase. Incubația durează 28-31 zile.

Nr. crt.	Cod	Specie	Prezența potențială		Populația	Ecologia
			Amplasam.	Vecinătăți		
Specii migratoare neincluse în anexa I asociate cu habitatele terestre						
13	1128 (A271)	<i>Luscinia megarhynchos</i> Privighetoarea roșcată	Da	Da	Mărimea populației Acestei specii nu se cunoaște, ar trebui definită într-o perioadă de 3 ani.	Habitat specific: păduri cu strat bogat de subarboret, parcuri, lunci și tufărișuri, adesea în apropierea zonelor umede, dar și în zone mai umede, cu tufărișuri reci. Frecvent întâlnită în habitate antropozite: parcuri, grădini, livezi. Cuibăritul începe la sfârșitul lunii mai. Cuibul este așezat pe sol sau în vegetația joasă, în tufăriș. Incubația durează 13-14 zile.
14	1263 (A275)	<i>Saxicola rubetra</i> Mărăcinarul mare	Da	Da	Mărimea populației Acestei specii nu se cunoaște, ar trebui definită într-o perioadă de 3 ani.	Habitat specific: maluri de ape, culturi agricole mărginite de mărăcinișuri, liziere de păduri, perdele forestiere, terenuri virane, zone necultivate, terenuri cosite și suprafețe de arături mărginite de tufișuri și copaci rari. Cuibărește în aprilie-august. Cuibul instalat pe sol sau chiar în copaci de dimensiuni mici, caz în care cuibul este lipit pe trunchi.
15	1295 (A311)	<i>Sylvia atricapilla</i> Silvie cu cap negru	Da	Da	Mărimea populației acestei specii nu se cunoaște, ar trebui definită într-o perioadă de 3 ani.	Habitat caracteristic: pădurile de foioase, dar poate fi întâlnită și în grădini cu copaci, parcuri, livezi tufișuri. Sezonul de cuibărire durează din aprilie până în august. Incubația durează 10-15 zile. Cuibul este amplasat în tufișuri, copaci mici, arbuști sau vegetație deasă.
16	1296 (A310)	<i>Sylvia borin</i> Silvie de zăvoi	Da	Da	Mărimea populației acestei specii nu se cunoaște, ar trebui definită într-o perioadă de 3 ani.	Habitat specific de reproducere: zone deschise cu tufișuri dense și liziere de pădure. Preferă zonele umbroase cu arbuști și vegetație densă, dar și pădurile adiacente râurilor, chiar trestiișurile. Tolează salcia, arinul și mesteacănul. Sezonul de cuibărit este cuprins între martie și iulie. Incubația durează 11-12 zile. Nu este indicată din zona SPA-ului.
17	1300 (A308)	<i>Sylvia curruca</i> Silvie mică	Da	Da	Mărimea populației acestei specii nu se cunoaște, ar trebui definită într-o perioadă de 3 ani.	Habitat specific: preferă habitate intermediare între păduri și câmpuri deschise deseori poate fi întâlnită în pajiști, poieni, tăieturi presărate cu tufișuri. Cuibul este construit în tufișuri, copaci mici sau ierburi perene. Reproducerea începe în aprilie-mai. Incubația durează 11-14 zile.

Nr. crt.	Cod	Specie	Prezența potențială		Populația	Ecologia
			Amplasam.	Vecinătăți		
Specii migratoare neincluse în anexa I asociate cu habitatele terestre						
18	1332 (A283)	<i>Turdus merula</i> Mierla	Da	Da	Mărimea populației acestei specii nu se cunoaște, ar trebui definită într-o perioadă de 3 ani.	Habitat caracteristic: păduri dese, culturi diverse, pășuni, unele zone umede, majoritatea zonelor urbane. Cuibul așezat în tufe, la baza ramurilor, în arbori sau arbuști. Sezonul de cuibărit începe la mijlocul lunii aprilie. Incubația durează 12-14 zile.
19	1334 (A285)	<i>Turdus philomelos</i> Sturz cântător	Da	Da	Mărimea populației acestei specii nu se cunoaște, ar trebui definită într-o perioadă de 3 ani.	Habitat specific: păduri de foioase și conifere, cu subarboret bine dezvoltat. S- a adaptat și la habitatele urbanizate: terenuri arabile, grădini, parcuri. Cuibăritul durează din martie până în august. Incubația durează 11-15 zile.
20	887 (A256)	<i>Anthus trivialis</i> Fâsa de pădure	Da	Da	Mărimea populației acestei specii nu se cunoaște, ar trebui definită într-o perioadă de 3 ani.	Habitat caracteristic: Marginea pădurilor de foioase și conifere, luminișuri, tăieturi cu copaci înalți, izolați, lizierele și zonele colinare sau cele de munte. Cuibul este ascuns în iarbă, frecvent parazitat de <i>Cuculus canorus</i> . Perioada de reproducere începe la sfârșitul lunii aprilie și durează până în luna august. Incubația durează 12-14 zile.
21	906 (A221)	<i>Asio otus</i> Ciuf de pădure	Da	Da	Mărimea populației acestei specii nu se cunoaște, ar trebui definită într-o perioadă de 3 ani.	Habitat specific: cuibărește în păduri, în apropierea terenurilor arabile sau în cuiburi abandonate de corvide, de-a lungul aliniamentelor de arbori și tufe, în parcuri și plantații, cimitire, livezi bătrâne, în zone împădurite de la marginea localităților. Depune ouă începând din mijlocul lunii martie până la începutul lui aprilie. Incubația durează 27-32 de zile.
22	980 (A373)	<i>Coccothraustes</i> <i>Coccothraustes</i> Botgros	Da	Da	Mărimea populației acestei specii nu se cunoaște, ar trebui definită într-o perioadă de 3 ani.	Habitat specific: zonele deschise cu stejar și carpen, dar arealul se extinde și în zona altor specii de foioase, cu copaci înalți bogați în fructe de mărimea potrivită, cum ar fi fagul, frasinul ulmul, platanul sau paltinul. Cuibărește în copaci bătrâni, înalți, cu coronament bogat, mai ales stejar și pomi fructiferi. Depunerea ouălor se face în lunile aprilie-mai. Incubația durează 11-13 zile.
23	1029 (A269)	<i>Erithacus rubecula</i> Măcă-leandru	Da	Da	Mărimea populației acestei specii nu se cunoaște, ar trebui definită într-o perioadă de 3 ani.	Habitat caracteristic: zonele împădurite, grădinile, parcurile sau lizierele, în general zonele cu alternanță de desișuri cu terenuri deschise. Reproducerea începe în februarie. Incubația 13-14 zile.

Nr. crt.	Cod	Specie	Prezența potențială		Populația	Ecologia
			Amplasam.	Vecinătăți		
Specii migratoare neincluse în anexa I asociate cu habitatele terestre						
24	1048 (A359)	<i>Fringilla coelebs</i> Cinteză	Da	Da	Mărimea populației acestei specii nu se cunoaște, ar trebui definită într-o perioadă de 3 ani.	Habitat caracteristic: specie ubicvistă. Cuibul lipit de scoarța ramurilor groase de obicei la intersecția a două ramuri. Ponta este depusă în luna aprilie. Incubația durează 12-14 zile.

Date despre avifauna de interes comunitar a sitului ROSPA0106 Valea Oltului Inferior posibil prezentă pe suprafața amplasamentului analizat

Specii migratoare neincluse în anexa I asociate cu habitatele terestre					
Nr. crt.	Cod	Specie	Prezența potențială pe suprafața PP	Populație	Cerințe de habitat
1.	1154 (A319)	<i>Muscicapa striata</i> / Muscarul sur	posibil pentru hrană	Mărimea populației acestei specii nu se cunoaște, ar trebui definită într-o perioadă de 3 ani.	Habitat specific: zăvoaietele râurilor, pădurile rare de stejar și gorun, chiar și fâgete, dar și parcuri, grădini, perdele forestiere și zmeurișuri.
2.	1170 (A337)	<i>Oriolus oriolus</i> / Graur	posibil pentru hrană, cuibărire	Mărimea populației acestei specii nu se cunoaște, ar trebui definită într-o perioadă de 3 ani.	Habitat specific: preferă pădurile ripariene, pădurile deschise de foioase, livezi sau grădini mai mari.
3.	1208 (A273)	<i>Phoenicurus ochruros</i> / Codroșul de munte	posibil pentru hrană, cuibărire	Idem	Habitat specific: sate, orașe, în apropierea clădirilor, evitând parcurile și grădinile. Se mai găsește în zonele cu ruine. Preferă pădurile de foioase sau amestec, unde se întâlnește doar la lizieră.
4.	1209 (A274)	<i>Phoenicurus phoenicurus</i> / Codroșul de	posibil pentru hrană, cuibărire	Idem	Habitat specific: pădurile de foioase, de luncă, în răchitișuri, parcuri și livezi sau locurile cu ziduri vechi.
5.	1211 (A315)	<i>Phylloscopus collybita</i> / Pitulicea mică	posibil pentru hrană, cuibărire	Idem	Cuibărește în pădurile de foioase, mixte sau de conifere, precum și în habitate antropice ca parcuri, cimitire, grădini.
6.	1212 (A314)	<i>Phylloscopus sibilatrix</i> / Pitulicea sfârâitoare	posibil pentru hrană, cuibărire	Idem	Habitat specific: pădurile dese, mature, cu copaci înalți și cu frunziș abundent, dar fără subarboret. Preferă pădurile cu un strat gros de litieră.
7.	1340 (A232)	<i>Upupa epops</i> Pupăză	Posibil hrană, cuibărit	Idem	Habitat specific: livezi, vii cultivate zone de agricultură extensivă, arbori singuratici, aliniamente de copaci de-a lungul terenurilor arabile sau al pășunilor, în marginea pădurilor sau în tufărișurile ripariene cu sălcii, unde își găsește scorburii corespunzătoare pentru cuibărit.

Specii migratoare neincluse în anexa I asociate cu habitatele terestre					
Nr. crt.	Cod	Specie	Prezența potențială pe suprafața PP	Populație	Cerințe de habitat
8.	943 (A366)	<i>Carduelis cannabinalis</i>	posibil pentru cuibărit în tufișuri	Idem	Habitat specific: cuibărește în tufișuri, în special în zonele joase și deluroase, urcând pe văile râurilor spre zonele muntoase.
9.	944 (A364)	<i>Carduelis carduelis</i>	posibil pentru cuibărit și hrană	Idem	Habitat specific: zonele deschise cât și pădurile, fiind prezentă și în parcuri grădini livezi.
10.	945 (A363)	<i>Carduelis chloris</i> / Florinte	posibil pentru cuibărit	Idem	Habitat specific: comună în regiuni deschise cu arbori și tufe, grădini și parcuri, liziere de pădure, pâlcuri de arbori, dar și în localități.
11.	997 (A212)	<i>Cuculus canorus</i> / Cucul	posibil pentru cuibărit și hrană	Idem	Habitat specific: păduri de foioase, crânguri de pe malul apelor curgătoare, coasta mărilor, marginea orașelor, smârcuri sau stepă.
12.	1120 (A291)	<i>Locustella fluviatilis</i> Grelușelul de zăvoi	posibil pentru cuibărit și hrană	Idem	Habitat specific: cuibărește în vegetația densă, pe pajiști cu <i>Urtica dioica</i> și vegetație înaltă, în tufărișuri, păduri riverane, zăvoaie, tufărișuri de anin și de salcie, luminișuri umede, mlaștini cu rogoz, dar și pe terenuri agricole desțelenite.
13.	1128 (A271)	<i>Luscinia megarhynchos</i> Privighetoarea roșcată	posibil cuibărit, hrană	Idem	Habitat specific: păduri cu strat bogat de subarboret, parcuri, lunci și tufărișuri, adesea în apropierea zonelor umede, dar și în zone mai umede, cu tufărișuri reci. Frecvent întâlnită în habitate antropizate: parcuri, grădini, livezi.
14.	1263 (A275)	<i>Saxicola rubetra</i> Mărăcinarul mare	posibil hrană, cuibărire	Idem	Habitat specific: maluri de ape, culturi agricole mărginite de mărăcinișuri, liziere de păduri, perdele forestiere, terenuri virane, zone necultivate, terenuri cosite și suprafețe de arături mărginite de tufișuri și copaci rari.
15.	1264 (A276)	<i>Saxicola torquatus</i> / Mărăcinar negru	Nu	Idem	Habitat specific: terenuri deschise cu tufișuri și mărăcini. Preferă terenurile cu mai mulți copaci.
16.	1295 (A311)	<i>Sylvia atricapilla</i> / Silvia cu cap	posibil pentru hrană și cuibărit	Idem	Habitat specific: pădurile de foioase, dar poate fi întâlnită și în grădini cu copaci, parcuri, livezi tufișuri.
17.	1300 (A308)	<i>Sylvia curruca</i> Silvie mică	posibil hrană, cuibărire	Idem	Habitat specific: preferă habitate intermediare între păduri și câmpuri deschise, deseori poate fi întâlnită în pajiști, poieni, tăieturi presărate cu tufișuri.
18.	1332 (A283)	<i>Turdus merula</i> / Mierla	posibil pentru hrană	Idem	Habitat caracteristic: păduri dese, culturi diverse, pășuni, unele zone umede, majoritatea zonelor urbane.

Specii migratoare neincluse în anexa I asociate cu habitatele terestre

Nr. crt.	Cod	Specie	Prezența potențială pe suprafața PP	Populație	Cerințe de habitat
19.	1334 (A285)	<i>Turdus philomelos</i> / Sturz cântător	posibil pentru hrană și cuibărit	Idem	Habitat specific: păduri de foioase și conifere, cu subarboret bine dezvoltat. S-a adaptat și la habitatele urbanizate: terenuri arabile, grădini, parcuri.
20.	887 (A256)	<i>Anthus trivialis</i> / Fâsa de pădure	posibil pentru hrană și cuibărit	Idem	Habitat caracteristic: marginea pădurilor de foioase și conifere, luminișuri, tăieturi cu copaci înalți, izolați, lizierele și zonele colinare sau cele de munte.
21.	906 (A221)	<i>Asio otus</i> / Ciuf de pădure	posibil pentru hrană și cuibărit	Idem	Habitat specific: cuibărește în păduri, în apropierea terenurilor arabile sau în cuiburi abandonate de corvide, de-a lungul aliniamentelor de arbori și tufe, în parcuri și plantații, cimitire, livezi bătrâne, în zone împădurite de la marginea localităților.
22.	980 (A373)	<i>Coccothraustes coccothraustes</i> / Botgros	posibil pentru hrană și cuibărit	Idem	Habitat specific: zonele deschise cu stejar și carpen, dar arealul se extinde și în zona altor specii de foioase, cu copaci înalți bogați în fructe de mărimea potrivită, cum ar fi fagul, frasinul ulmul, platanul sau paltinul
23.	1029 (A269)	<i>Erithacus rubecula</i> / Măcăleandru	posibil pentru hrană și cuibărit	Idem	Habitat caracteristic: zonele împădurite, grădinile, parcurile sau lizierele, în general zonele cu alternanță de desișuri cu terenuri deschise.
24.	1048 (A359)	<i>Fringilla coelebs</i> / Cinteză	posibil pentru hrană și cuibărit	Idem	Habitat caracteristic: specie ubicvistă. Cuibul lipit de scoarța ramurilor groase de obicei la intersecția a două ramuri.

Speciile de păsări sunt consumatori primari sau secundari:

Nr. crt.	Specie	Nișă ecologică
1.	<i>Muscicapa striata</i> / Muscarul sur	Specie insectivoră. În timpul migrației își completează hrana cu diverse fructe și semințe.
2.	<i>Oriolus oriolus</i> / Câmpărie	Specie predominant insectivoră, dar se hrănește și cu fructe și semințe.
3.	<i>Phoenicurus ochruros</i> / Codroșul de munte	Specie predominant insectivoră. Consumă, de asemenea, omizi, râme, melci mici, coleoptere și păienjeni, fructe diverse, dar și unele semințe.
4.	<i>Phoenicurus phoenicurus</i> / Codroșul de pădure	Consumă insecte, omizi, râme, melci mici, coleoptere și păienjeni, fructe diverse, dar și unele semințe.
5.	<i>Phylloscopus collybita</i> / Pitulicea mică	Specie insectivoră. Se poate hrăni și cu păienjeni, nectar sau fructe.
6.	<i>Phylloscopus sibilatrix</i> / Pitulicea sfârâitoare	Specie insectivoră. Se hrănește cu insecte diferite, în diferite stadii de dezvoltare, iar toamna și cu fructe de soc.

Nr. crt.	Specie	Nișă ecologică
7.	<i>Upupa epops</i> / Pupăză	Consumă adulți de insecte mari și larvele acestora, păienjeni, râme, miriapode, melci.
8.	<i>Carduelis cannabina</i> / Câneparul	Consumă diverse semințe de mărime mică ori medie, dar și cu nevertebrate.
9.	<i>Carduelis carduelis</i> / Sticletele	Consumă semințe mici, în special de Compositae, dar și nevertebrate.
10.	<i>Carduelis chloris</i> / Florinte	Consumă semințe din flora spontană, de cereale, de arbori și subarbuști. În timpul cuibăritului consumă mai mult nevertebrate.
11.	<i>Cuculus canorus</i> / Cucul	Consumă insecte, omizi, în special cele păroase, păienjeni sau melci, uneori ouăle și puii mici ale altor păsări.
12.	<i>Locustella fluviatilis</i> / Greușelul de zăvoi	Consumă insecte, dar și păienjeni, căpușe.
13.	<i>Luscinia megarhynchos</i> / Privighetoarea roșcată	Consumă furnici, insecte, melci, fructe (soc sau coacăze) și uneori semințe.
14.	<i>Saxicola rubetra</i> / Mărăcinarul mare	Consumă larve, adulți de insecte și alte nevertebrate mici și medii. Își completează hrana cu diverse semințe de și fructe de plante ca <i>Rubus</i> sp. etc.
15.	<i>Saxicola torquata</i> / Mărăcinar negru	Consumă larve, adulți de insecte și alte nevertebrate mici. Își completează hrana cu diverse semințe și fructe de plante ca <i>Rubus</i> sp. etc.
16.	<i>Sylvia atricapilla</i> / Silvia cu cap negru	Specie omnivoră, dar se hrănește în mare parte cu insecte; în timpul sezonului de reproducere: omizi, muște efemeroptere libelule, molii, gândaci și păienjeni.
17.	<i>Sylvia curruca</i> / Silvie mică	Specie insectivoră, care consumă în special insecte și păienjeni. Consumă, de asemenea, semințe de diverse semințe și plante.
18.	<i>Turdus merula</i> / Mierla	Consumă insecte, râme, semințe fructe.
19.	<i>Turdus philomelos</i> / Sturz cântător	Consumă insecte, râme și diverse fructe.
20.	<i>Anthus trivialis</i> / Făsa de pădure	Specie insectivoră.
21.	<i>Asio otus</i> / Ciuf de pădure	Se hrănește cu șoareci, în proporție de 90%, la care se adaugă și păsări mici.
22.	<i>Coccothraustes coccothraustes</i> / Botgros	Se hrănește cu semințe mari și tari, muguri, vlăstari de copaci și tufe.
23.	<i>Erithacus rubecula</i> / Măcăleandru	Consumă diverse nevertebrate, semințe și bobite.
24.	<i>Fringilla coelebs</i> / Cintează	Semințe de diverse specii de plante și fructe de pădure.

B.3. Relațiile structurale și funcționale care creează și mențin integritatea ANPIC

Denumire specie/ habitat	Relațiile de dependență dintre ANPIC și corpurile de apă subterană și de suprafață	Relațiile de dependență dintre speciile și habitatele de interes comunitar	Relațiile de dependență dintre speciile/ habitate și alte caracteristici (de relief, geologice, altitudinale, altele)	Relațiile între speciile de interes comunitar pe baza relațiilor trofice sau a altor relații interspecifice	Relaționarea dintre specii și coridoarele ecologice
<i>Muscicapa striata</i> / Muscarul sur	Habitat specific: zăvoaiele râurilor	Nu sunt habitate de interes comunitar	Habitat specific: zăvoaiele râurilor, pădurile rare de stejar și gorun, chiar și fâgete, dar și parcuri, grădini, perdele forestiere și zmeurișuri.	Specie insectivoră. În timpul migrației își completează hrana cu diverse fructe și semințe	Populație rezidentă cuibăritoare
<i>Oriolus oriolus</i> / Graur	Habitat specific: preferă pădurile ripariene	Nu sunt habitate de interes comunitar	Habitat specific: preferă pădurile ripariene, pădurile deschise de foioase, livezi sau grădini mai mari.	Specie predominant insectivoră, dar se hrănește și cu fructe și semințe.	Populație rezidentă cuibăritoare
<i>Phoenicurus ochruros</i> / Codroșul de munte	Fără relații speciale	Nu sunt habitate de interes comunitar	Habitat specific: sate, orașe, în apropierea clădirilor, evitând parcurile și grădinile. Se mai găsește în zonele cu ruine. Preferă pădurile de foioase sau amestec, unde se întâlnește doar la lizieră.	Specie predominant insectivoră. Consumă, de asemenea, omizi, râme, melci mici, coleoptere și păienjeni, fructe diverse, dar și unele semințe.	Populație rezidentă cuibăritoare
<i>Phoenicurus phoenicurus</i> / Codroșul de pădure	Habitat specific: pădurile de foioase, de luncă	Nu sunt habitate de interes comunitar	Habitat specific: pădurile de foioase, de luncă, în răchitișuri, parcuri și livezi sau locurile cu ziduri vechi.	Consumă insecte, omizi, râme, melci mici, coleoptere și păienjeni, fructe diverse, dar și unele semințe.	Populație rezidentă cuibăritoare
<i>Phylloscopus collybita</i> / Pitulicea mică	Fără relații speciale	Nu sunt habitate de interes comunitar	Cuibărește în pădurile de foioase, mixte sau de conifere, precum și în habitate antropice ca parcuri, cimitire, grădini	Specie insectivoră. Se poate hrăni și cu păienjeni, nectar sau fructe.	Populație rezidentă cuibăritoare
<i>Phylloscopus sibilatrix</i> / Pitulicea sfârâitoare	Fără relații speciale	Nu sunt habitate de interes comunitar	Habitat specific: pădurile dese, mature, cu copaci înalți și cu frunziș abundent, dar fără subarboret. Preferă pădurile cu un strat gros de lizieră.	Specie insectivoră. Se hrănește cu insecte diferite, în diferite stadii de dezvoltare, iar toamna și cu fructe de soc.	Populație rezidentă cuibăritoare

Denumire specie/ habitat	Relațiile de dependență dintre ANPIC și corpurile de apă subterană și de suprafață	Relațiile de dependență dintre speciile și habitatele de interes comunitar	Relațiile de dependență dintre speciile/ habitate și alte caracteristici (de relief, geologice, altitudinale, altele)	Relațiile între speciile de interes comunitar pe baza relațiilor trofice sau a altor relații interspecifice	Relaționarea dintre specii și coridoarele ecologice
<i>Upupa epops</i> / Pupăză	Prezentă și în tufărișurile ripariene cu sălcii, unde își găsește scorburii	Nu sunt habitate de interes comunitar	Habitat specific: livezi, vii cultivate zone de agricultură extensivă, arbori singuratici, aliniamente de copaci de-a lungul terenurilor arabile sau al pășunilor, în marginea pădurilor sau în tufărișurile ripariene cu sălcii, unde își găsește scorburii	Consumă adulți de insecte mari și larvele acestora, păienjeni, râme, miriapode, melci.	Populație rezidentă cuibăritoare
<i>Carduelis cannabina</i> / Câneparul	Fără relații speciale	Nu sunt habitate de interes comunitar	Habitat specific: cuibărește în tufișuri, în special în zonele joase și deluroase, urcând pe văile râurilor spre zonele muntoase.	Consumă diverse semințe de mărime mică ori medie, dar și cu nevertebrate.	Populație rezidentă cuibăritoare
<i>Carduelis carduelis</i> / Sticletele	Fără relații speciale	Nu sunt habitate de interes comunitar	Habitat specific: zonele deschise cât și pădurile, fiind prezentă și în parcuri grădini livezi.	Consumă semințe mici, în special de Compositae, dar și nevertebrate.	Populație rezidentă cuibăritoare
<i>Carduelis chloris</i> / Florinte	Fără relații speciale	Nu sunt habitate de interes comunitar	Habitat specific: comună în regiuni deschise cu arbori și tufe, grădini și parcuri, liziere de pădure, pâlcuri de arbori, dar și în localități.	Consumă semințe din flora spontană, de cereale, de arbori și subarbuști. În timpul cuibăritului consumă mai mult nevertebrate.	Populație rezidentă cuibăritoare
<i>Cuculus canorus</i> / Cucul	Habitat specific: și crânguri de pe malul apelor curgătoare	Nu sunt habitate de interes comunitar	Habitat specific: păduri de foioase, crânguri de pe malul apelor curgătoare, coasta mării, marginea orașelor, smârcuri sau stepă.	Consumă insecte, omizi, în special cele păroase, păienjeni sau melci, uneori ouăle și puii mici ale altor păsări.	Populație rezidentă cuibăritoare
<i>Locustella fluviatilis</i> Grelușelul de zăvoi	Habitat specific: cuibărește și în păduri riverane, zăvoaie, tufărișuri de anin și de salcie, luminișuri umede, mlaștini cu rogoz	Nu sunt habitate de interes comunitar	Habitat specific: cuibărește în vegetația densă, pe pajiști cu <i>Urtica dioica</i> și vegetație înaltă, în tufărișuri, păduri riverane, zăvoaie, tufărișuri de anin și de salcie, luminișuri umede, mlaștini cu rogoz, dar și pe terenuri agricole destelenite.	Consumă insecte, dar și păienjeni, căpușe.	Populație rezidentă cuibăritoare

Denumire specie/ habitat	Relațiile de dependență dintre ANPIC și corpurile de apă subterană și de suprafață	Relațiile de dependență dintre speciile și habitatele de interes comunitar	Relațiile de dependență dintre speciile/ habitate și alte caracteristici (de relief, geologice, altitudinale, altele)	Relațiile între speciile de interes comunitar pe baza relațiilor trofice sau a altor relații interspecifice	Relaționarea dintre specii și coridoarele ecologice
<i>Luscinia megarhynchos/ Privighetoarea roșcată</i>	Habitat specific: și în lunci și tufărișuri, adesea în apropierea zonelor umede, dar și în zone mai umede, cu tufărișuri reci.	Nu sunt habitate de interes comunitar	Habitat specific: păduri cu strat bogat de subarboret, parcuri, lunci și tufărișuri, adesea în apropierea zonelor umede, dar și în zone mai umede, cu tufărișuri reci. Frecvent întâlnită în habitate antropizate: parcuri, grădini, livezi.	Consumă furnici, insecte, melci, fructe (soc sau coacăze) și uneori semințe.	Populație rezidentă cuibăritoare
<i>Saxicola rubetra/ Mărăcinarul mare</i>	Habitat specific: și în maluri de ape.	Nu sunt habitate de interes comunitar	Habitat specific: maluri de ape, culturi agricole mărginite de mărăcinișuri, liziere de păduri, perdele forestiere, terenuri virane, zone necultivate, terenuri cosite și suprafețe de arături mărginite de tufișuri și copaci rari.	Consumă larve, adulți de insecte și alte nevertebrate mici și medii. Își completează hrana cu diverse semințe de și fructe de plante ca <i>Rubus</i> sp. etc.	Populație rezidentă cuibăritoare
<i>Saxicola torquata/ Mărăcinar negru</i>	Fără relații speciale	Nu sunt habitate de interes comunitar	Habitat specific: terenuri deschise cu tufișuri și mărăcini. Preferă terenurile cu mai mulți copaci.	Consumă larve, adulți de insecte și alte nevertebrate mici. Își completează hrana cu diverse semințe și fructe de plante ca <i>Rubus</i> sp. etc.	Populație rezidentă cuibăritoare
<i>Sylvia atricapilla/ Silvia cu cap negru</i>	Fără relații speciale	Nu sunt habitate de interes comunitar	Habitat specific: pădurile de foioase, dar poate fi întâlnită și în grădini cu copaci, parcuri, livezi tufișuri.	Specie omnivoră, dar se hrănește în mare parte cu insecte; în timpul sezonului de reproducere: omizi, muște efemeroptere libelule, molii, gândaci și păienjeni.	Populație rezidentă cuibăritoare
<i>Sylvia curruca/ Silvie mică</i>	Fără relații speciale	Nu sunt habitate de interes comunitar	Habitat specific: preferă habitate intermediare între păduri și câmpuri deschise, deseori poate fi întâlnită în pajiști, poieni, tăieturi presărate cu tufișuri.	Specie insectivoră, care consumă în special insecte și păienjeni. Consumă, de asemenea, semințe de diverse semințe și plante.	Populație rezidentă cuibăritoare
<i>Turdus merula/ Mierla</i>	Fără relații speciale	Nu sunt habitate de interes comunitar	Habitat caracteristic: păduri dese, culturi diverse, pășuni, unele zone umede, majoritatea zonelor urbane.	Consumă insecte, râme, semințe fructe.	Populație rezidentă cuibăritoare

Denumire specie/ habitat	Relațiile de dependență dintre ANPIC și corpurile de apă subterană și de suprafață	Relațiile de dependență dintre speciile și habitatele de interes comunitar	Relațiile de dependență dintre speciile/ habitate și alte caracteristici (de relief, geologice, altitudinale, altele)	Relațiile între speciile de interes comunitar pe baza relațiilor trofice sau a altor relații interspecifice	Relaționarea dintre specii și coridoarele ecologice
<i>Turdus philomelos</i> / Sturz cântător	Fără relații speciale	Nu sunt habitate de interes comunitar	Habitat specific: păduri de foioase și conifere, cu subarboret bine dezvoltat. S-a adaptat și la habitatele urbanizate: terenuri arabile, grădini, parcuri.	Consumă insecte, râme și diverse fructe.	Populație rezidentă cuibăritoare
<i>Anthus trivialis</i> / Fâsa de pădure	Fără relații speciale	Nu sunt habitate de interes comunitar	Habitat caracteristic: marginea pădurilor de foioase și conifere, luminișuri, tăieturi cu copaci înalți, izolați, lizierele și zonele colinare sau cele de munte.	Specie insectivoră.	Populație rezidentă cuibăritoare
<i>Asio otus</i> / Ciuf de pădure	Fără relații speciale	Nu sunt habitate de interes comunitar	Habitat specific: cuibărește în păduri, în apropierea terenurilor arabile sau în cuiburi abandonate de corvide, de-a lungul aliniamentelor de arbori și tufe, în parcuri și plantații, cimitire, livezi bătrâne, în zone împădurite de la marginea localităților.	Se hrănește cu șoareci, în proporție de 90%, la care se adaugă și păsări mici.	Populație rezidentă cuibăritoare
<i>Coccothraustes coccothraustes</i> / Botgros	Fără relații speciale	Nu sunt habitate de interes comunitar	Habitat specific: zonele deschise cu stejar și carpen, dar arealul se extinde și în zona altor specii de foioase, cu copaci înalți bogați în fructe de mărimea potrivită, cum ar fi fagul, frasinul ulmul, platanul sau paltinul	Se hrănește cu semințe mari și tari, muguri, vlăstari de copaci și tufe.	Populație rezidentă cuibăritoare
<i>Erithacus rubecula</i> / Măcăleandru	Fără relații speciale	Nu sunt habitate de interes comunitar	Habitat caracteristic: zonele împădurite, grădinile, parcurile sau lizierele, în general zonele cu alternanță de desișuri cu terenuri deschise.	Consumă diverse nevertebrate, semințe și bobite.	Populație rezidentă cuibăritoare
<i>Fringilla coelebs</i> / Cintează	Fără relații speciale	Nu sunt habitate de interes comunitar	Habitat caracteristic: specie ubicvistă. Cuibul lipit de scoarța ramurilor groase de obicei la intersecția a două ramuri.	Semințe de diverse specii de plante și fructe de pădure.	Populație rezidentă cuibăritoare

B.4. Obiectivele de conservare ale ANPIC

Prin Decizia Președintelui ANANP nr. 309/05.08.2020 au fost aprobate Normele metodologice privind implementarea obiectivelor de conservare din Anexa la Ordinul nr. 1093/2016 pentru aprobarea planului de management al sitului Natura 2000 ROSPA0106 Valea Oltului Inferior.

Specii din Anexa I a Directivei Păsări

914 - (A021) *Botaurus stellaris* – Buhai de baltă

Populația acestei specii în sit este de aproximativ 6 indivizi care ierneză și are o stare de conservare necunoscută. Obiectivul de conservare specific sitului pentru aceasta specie este menținerea sau îmbunătățirea stării sale de conservare.

925 - (A 133) *Burhinus oedicnemus* - Pasărea ogorului

Populația acestei specii în sit este de 40-50 perechi cuibăritoare și are o stare de conservare favorabilă. Obiectivul de conservare este menținerea stării sale de conservare.

969 - (A031) *Ciconia ciconia* – Barza albă

Populația acestei specii în sit este de aproximativ 700-800 de indivizi în pasaj și 100-120 perechi cuibăritoare și are o stare de conservare favorabilă. Obiectivul de conservare specific sitului pentru aceasta specie este menținerea stării sale de conservare.

974 - (A082) *Circus cyaneus* - Erete vânăt

Populația acestei specii în sit este de 20-40 de indivizi care ierneză și are o stare de conservare favorabilă. Obiectivul de conservare specific sitului pentru aceasta specie este menținerea stării sale de conservare.

989 - (A231) *Coracias garrulus* - Dumbrăveancă

Populația acestei specii în sit este de 34-50 perechi cuibăritoare și are o stare de conservare necunoscută. Obiectivul de conservare este menținerea sau îmbunătățirea stării sale de conservare.

1004 - (A038) *Cygnus cygnus* – Lebăda de iarnă

Populația acestei specii în sit este de aproximativ 74-98 de indivizi care ierneză și are o stare de conservare nefavorabilă-inadecvată (nefavorabilă - inadecvată: din punct de vedere al mărimii populației, și din punct de vedere al habitatului speciei și necunoscută din punct de vedere al perspectivelor speciei în viitor). Obiectivul de conservare specific sitului pentru această specie este îmbunătățirea stării sale de conservare.

1004 - (A027) *Egretta alba* -Egreta mare

Populația acestei specii în sit este de aproximativ 240-440 de indivizi care ierneză și are o stare de conservare favorabilă. Obiectivul de conservare specific sitului pentru această specie este menținerea stării sale de conservare.

1090 - (A022) *Ixobrychus minutus* -Stârc pitic

Populația acestei specii în sit este de aproximativ 40-50 de perechi cuibăritoare și are o stare de conservare favorabilă. Obiectivul de conservare specific sitului pentru această specie este menținerea stării sale de conservare.

1138- (A068) *Mergus albellus* - Fereastră mic

Populația acestei specii în sit este de aproximativ 150 de indivizi care ierneză și are o stare de conservare nefavorabilă-inadecvată (nefavorabilă - inadecvată: din punct de vedere al populației speciei și din punct de vedere al habitatului speciei și necunoscută din punct de vedere al perspectivelor speciei în viitor). Obiectivul de conservare specific sitului pentru această specie este îmbunătățirea stării sale de conservare.

1100 - (A339) Lanius minor - Sfrâncioc cu fruntea neagră

Populația acestei specii este de aproximativ 130-200 de perechi cuibăritoare și are o stare de conservare necunoscută. Obiectivul de conservare specific sitului pentru această specie este menținerea sau îmbunătățirea stării sale de conservare.

1114 - (A 177) Larus minutus - Pescăruș mic

Populația acestei specii în sit este de aproximativ 500-800 de indivizi în pasaj și are o stare de conservare favorabilă. Obiectivul de conservare este menținerea stării sale de conservare.

1206 -(A151) Philomachus pugnax -Bătăuș

Populația acestei specii în sit este de aproximativ 1000-4500 de indivizi în pasaj și are o stare de conservare nefavorabilă-inadecvată (din punct de vedere al populației favorabilă, al habitatului nefavorabilă-inadecvată, al perspectivelor favorabilă). Obiectivul de conservare specific sitului pentru această specie este îmbunătățirea stării sale de conservare.

1254 - (A 132) Recurvirostra avosetta - Ciocîntors

Populația acestei specii în sit este de aproximativ 0-2 perechi cuibăritoare și are o stare de conservare nefavorabilă-inadecvată (din punct de vedere al populației și habitatului nefavorabilă-inadecvată, al perspectivelor necunoscută). Obiectivul de conservare specific sitului pentru această specie este îmbunătățirea stării sale de conservare.

Specii migratoare neincluse în Anexa 1 asociate cu habitate terestre

Obiectivul de conservare la nivel de sit pentru aceste specii este menținerea sau îmbunătățirea stării de conservare, în funcție de rezultatele studiilor în desfășurare așa cum este definit de următorii parametri și va lori țintă:

Parametru	Unitate de măsură	Valoare țintă	Informații suplimentare
Mărimea populației	Număr de indivizi în pasaj		
853 -(A247) <i>Alauda arvensis</i>			
1083 -(A251) <i>Hirundo rustica</i>			
1149 -(A262) <i>Motacilla alba</i>			
1151 -(A260) <i>Motacilla flava</i>			
1154 - (A319) <i>Muscicapa striata</i>			
1169 - (A277) <i>Oenanthe oenanthe</i>			
1170 - (A337) <i>Oriolus oriolus</i>			
1208 - (A273) <i>Phoenicurus ochruros</i>			
1209 - (A274) <i>Phoenicurus phoenicurus</i>			
1211 - (A315) <i>Phylloscopus collybita</i>			
1212 - (A314) <i>Phylloscopus sibilatrix</i>			
1235 - (A266) <i>Prunella modularis</i>			
1256 - (A317) <i>Regulus regulus</i>			
1292 - (A351) <i>Sturnus vulgaris</i>			
1331 - (A286) <i>Turdus iliacus</i>			
1335 - (A284) <i>Turdus pilaris</i>			
1337 - (A287) <i>Turdus viscivorus</i>			
1340 - (A232) <i>Upupa epops</i>			
884 - (A257) <i>Anthus pratensis</i>			
886 - (A259) <i>Anthus spinoletta</i>			
943 - (A366) <i>Carduelis cannabina</i>			
944 - (A364) <i>Carduelis carduelis</i>			
945 -(A363) <i>Carduelis chloris</i>			
948 - (A365) <i>Carduelis spinus</i>			
997 - (A212) <i>Cuculus canorus</i>			
1006 - (A253) <i>Delichon urbica</i>			
1050 - (A360) <i>Fringilla montifringilla</i>			
1099 - (A340) <i>Lanius excubitor</i>			
1120 - (A291) <i>Locustella fluviatilis</i>			

Parametru	Unitate de măsură	Valoare țintă	Informații suplimentare
Mărimea populației <i>840 - (A086) Accipiter nisus</i>	Număr de indivizi care ierneză	Cel puțin 75	Mărimea populației care ierneză este estimată la 50-100 de indivizi, conform Formularului Standard
Mărimea populației <i>926 - (A087) Buteo buteo</i>	Număr de indivizi care ierneză	Cel puțin 40	Mărimea populației care ierneză este estimată la 30-50 de indivizi, conform Formularului Standard
Mărimea populației <i>1251 - (A372) Pyrrhula pyrrhula</i>	Număr de indivizi care ierneză		
Mărimea populației <i>1142 - (A383) Miliaria calandra</i> <i>1128 - (A271) Luscinia megarhynchos</i> <i>1149 - (A262) Motacilla alba</i> <i>1150 - (A261) Motacilla cinerea</i> <i>1151 - (A260) Motacilla flava</i> <i>1214 - (A316) Phylloscopus trochilus</i> <i>1260 - (A249) Riparia riparia</i> <i>1263 - (A275) Saxicola rubetra</i> <i>1264 - (A276) Saxicola torquata</i> <i>1292 - (A351) Sturnus vulgaris</i> <i>1295 - (A311) Sylvia atricapilla</i> <i>1296 - (A310) Sylvia borin</i> <i>1300 - (A308) Sylvia curruca</i> <i>1332 - (A283) Turdus merula</i> <i>1334 - (A285) Turdus philomelos</i> <i>1340 - (A232) Upupa epops</i> <i>887 - (A256) Anthus trivialis</i> <i>906 - (A221) Asio otus</i> <i>943 - (A366) Carduelis cannabina</i> <i>944 - (A364) Carduelis carduelis</i> <i>945 - (A363) Carduelis chloris</i> <i>948 - (A365) Carduelis spinus</i> <i>980 - (A373) Coccothraustes coccothraustes</i> <i>1029 - (A269) Erithacus rubecula</i> <i>1048 - (A359) Fringilla coelebs</i> <i>1099 - (A340) Lanius excubitor</i>	Număr de perechi cuibăritoare		
Mărimea populației <i>1141 - (A230) Merops apiaster</i>	Număr de perechi cuibăritoare	Cel puțin 13	Mărimea populației este estimată la 10-15 perechi cuibăritoare, conform Formularului Standard
Tendențele populației pentru fiecare specie	Schimbare procent	Tendența pe termen lung a populației stabilă sau în creștere	
Tipar de distribuție	Tipar spațial și temporal, intensitatea utilizării habitatelor	Fără scădere semnificativă a tiparului spațial, temporal sau a intensității utilizării habitatelor fiecărei specii, altele decât cele rezultate din variații naturale	

Parametru	Unitate de măsură	Valoare țintă	Informații suplimentare
Suprafața cu habitatele de pădure	ha	Cel puțin 8980,31 (220,25 în UP I Izbiceni)	La momentul actual, la nivelul ariei naturale protejate, pădurile ocupă o suprafață de 890,31 ha fiind alcătuite din zăvoaie cu plop (Populus sp.) și sălcii (Salix sp.), dar și de galerii de anin alb și negru (Alnus incana și Alnus glutinosa), pure sau în amestec cu alte specii, amestecuri de diverse cvercinee, dar și arborete artificiale de specii alohtone. La nivelul UP I Izbiceni, pădurile ocupă 220,25 ha fiind formate majoritar din șleauri de luncă, în care predomină stejarul pedunculat (36%) ca specie principală de bază, frasinul (36%) și teiul (12%), ca specii de amestec, precum și alte specii cum sunt plopul alb (artificial), jugastrul, cerul (artificial), pârul pădureț, ulmul de câmp și salcâmul (artificial).
Prezența arborilor bătrâni în fondul forestier	Nr/ha	Cel puțin 4	Arborii bătrâni reprezintă habitate cruciale pentru speciile de păsări de pădure. Se recomandă păstrarea unui număr de 3-5 arbori bătrâni la hectar. La nivelul UP I Izbiceni, au rezultat în urma inventariilor statistice, aproximativ 20 ex. de stejar/ha și 15 ex. de frasin/ha, adică un total de 35 arbori bătrâni/ha.
Lemn mort pe picior și la sol	mc/ha	Cel puțin 15	Volumul total este de 78653 mc. Cerințele pentru lemn mort sunt de 3304 mc, respectiv 4%.

B.5. Analiza măsurilor de conservare din planul de management/regulamentul ANPIC

În vederea stabilirii impactului lucrărilor propuse prin amenajament, se analizează starea de conservare a speciilor și habitatelor pentru care au fost desemnate ariile naturale protejate, în raport cu planul de management și cu obiectivele specifice de conservare definite de ANANP.

În prezent, aria naturală protejată nu are o zonare internă.

Obiectivele Planului de management, referitoare la elementele criteriu care au stat la baza desemnării sitului, sunt următoarele:

Obiectiv general 1. Asigurarea conservării speciilor prioritare din sit în scopul menținerii stării de conservare favorabilă a speciilor:

Obiectiv secundar 1.1. Asigurarea unor condiții optime de cuibărire pe durata implementării planului de management în scopul realizării unei stări de conservare favorabile pentru speciile criteriu din sit;

Obiectiv secundar 1.2. Asigurarea unor condiții optime de hrănire pe durata implementării planului de management în scopul realizării unei stări de conservare favorabile pentru speciile criteriu din sit;

Obiectiv secundar 1.3. Reducerea deranjului speciilor de păsări prioritare din sit pe durata implementării planului de management;

Obiectiv secundar 1.4. Reducerea la minim a mortalității directe cauzată de împușcarea accidentală, coliziunea cu liniile electrice și înecarea din cauza plaselor de tip monofilament.

Obiectiv general 2. Realizarea evaluărilor și a monitorizarea speciilor prioritare din sit și a factorilor cu impact asupra speciilor de păsări:

Obiectiv secundar 2.1. Realizarea/actualizarea inventarelor (evaluarea detaliată) pentru speciile de interes conservative;

Obiectiv secundar 2.2. Monitorizarea unor factori cu impact insuficient cunoscut asupra speciilor de păsări din sit;

Obiectiv general 3. Realizarea administrării și managementului efectiv al sitului și asigurarea durabilității managementului:

Obiectiv secundar 3.1. Asigurarea managementului eficient al ariei naturale protejate cu scopul menținerii stării de conservare favorabilă a speciilor și habitatelor de interes conservativ;

Obiectiv secundar 3.2. Asigurarea resurselor financiare necesare unei administrări optime;

Obiectiv secundar 3.3. Limitarea activităților ilegale și dăunătoare valorilor naturale specifice sitului (braconaj piscicol și cinegetic, exploatări neautorizate de material lemnos, poluare, managementul neadecvat al deșeurilor, incendieri, construcții ilegale).

Obiectiv general 4. Creșterea nivelului de conștientizare și educație a publicului și grupurilor interesate privind importanța conservării biodiversității și pentru obținerea sprijinului în vederea realizării obiectivelor planului de management al sitului ROSPA0106 Valea Oltului:

Obiectiv secundar 4.1. Promovarea valorilor naturale din cadrul Ariei Speciale de Protecție Avifaunistică ROSPA0106 Valea Oltului Inferior prin intermediul materialelor informative, site-ului web și altor mijloace de comunicare;

Obiectiv secundar 4.2. Crearea/amenajarea spațiilor de distribuire a informațiilor privind Aria Specială de Protecție Avifaunistică ROSPA0106 Valea Oltului Inferior;

Obiectiv secundar 4.3. Desfășurarea de activități educaționale și conștientizare privind biodiversitatea din cadrul sitului ROSPA0106 Valea Oltului Inferior

Obiectiv general 5. Promovarea utilizării durabile a resurselor naturale, ce asigură suportul pentru speciile și habitatele de interes comunitare:

Obiectiv secundar 5.1. Promovarea dezvoltării durabile a localităților aflate pe teritoriul sau în vecinătatea ariei naturale protejate;

Obiectiv secundar 5.2. Promovarea și sprijinirea activităților tradiționale din sit, etichetate cu sigla ariei naturale protejate;

Obiectiv secundar 5.3. Promovarea utilizării durabile a pescăriilor (stuf, calitatea și nivelul apei, modalități de gestionare);

Obiectiv secundar 5.4. Promovarea utilizării durabile a pajiștilor (pășuni, fânețe) și terenurilor agricole;

Obiectiv secundar 5.5. Promovarea exploatării durabile a materialelor de construcții de pe teritoriul ariei naturale protejate (balastiere, cariere etc.), cu includerea prevederilor planului de management;

Obiectiv general 6. Crearea de oportunități pentru desfășurarea unui turism durabil (prin intermediul valorilor naturale și culturale) cu scopul limitării impactului asupra mediului:

Obiectiv secundar 6.1. Promovarea turismului în cadrul sitului prin intermediul valorilor naturale, culturale și istorice locale;

Obiectiv secundar 6.2. Dezvoltarea infrastructurii și serviciilor necesare unui turism durabil în cadrul sitului.

B.6. Alte informații relevante

Distribuția arboretelor pe clase de vârstă este în favoarea celor mari (de peste 100 de ani), favorabile păsărilor. Structurile actuale sunt influențate de apartenența anterioară a fondului forestier, fiind încă departe de modelul normal. Compozițiile actuale pe specii relevă concurența interspecifică dintre stejar pedunculat, pe de o parte, și frasin cu tei, pe de altă parte, specific șleaurilor de luncă. O dată cu aplicarea amenajamentului anterior, au început și lucrările de regenerare, cu primele tăieri de însămânțare. La finalul perioadelor de regenerare, ponderea stejarului pedunculat trebuie să crească, urmărind riguros anii de fructificație și efectuând cu promptitudine lucrările de ajutorare a regenerării naturale și de îngrijire a semințișurilor de stejar, care altfel se pierde în concurența directă cu frasinul mai ales, dar și cu subarboretul omniprezent. Productivitățile actuale ale arboretelor reflectă potențialul stațional în mare parte superior (78%), dar cu mod de regenerare aproape exclusiv din lăstar. Categoriile de consistență sub 0,8 se întâlnesc doar acolo unde a fost începută o tăiere de regenerare.

C. Prezentarea rezultatelor activităților de teren

Colectarea datelor din teren a început în luna mai a anului 2022 și a continuat până în luna mai a anului 2023. A fost stabilită lista speciilor pentru care este necesară realizarea investigațiilor în teren.

În privința habitatelor forestiere, nu au fost identificate incertitudini, deoarece baza de date oferită prin prelucrarea amenajamentului silvic la nivel de unitate amenajistică, a scos în evidență prezența lor și o distribuție suficient de precisă.

Programul de colectare a datelor din teren nu presupune cartarea tuturor habitatelor și inventarierea tuturor speciilor din cuprinsul teritoriului amenajamentului silvic. S-a urmărit obținerea de informații pe baza cărora să poată fi cuantificat nivelul presiunilor actuale și toate formele de impact. S-a ținut seama de distribuția speciilor și habitatelor care a stat la baza elaborării planului de management, puse la dispoziție pe mmediu.ro.

În privința speciilor de păsări, s-au făcut observații și în afara sezonului de vegetație, când coronamentul lipsește, pentru identificarea cuiburilor de răpitoare.

Observațiile au fost efectuate pe întreg cuprinsul unității de producție U.P.I Izbiceni, în punctele caracteristice:

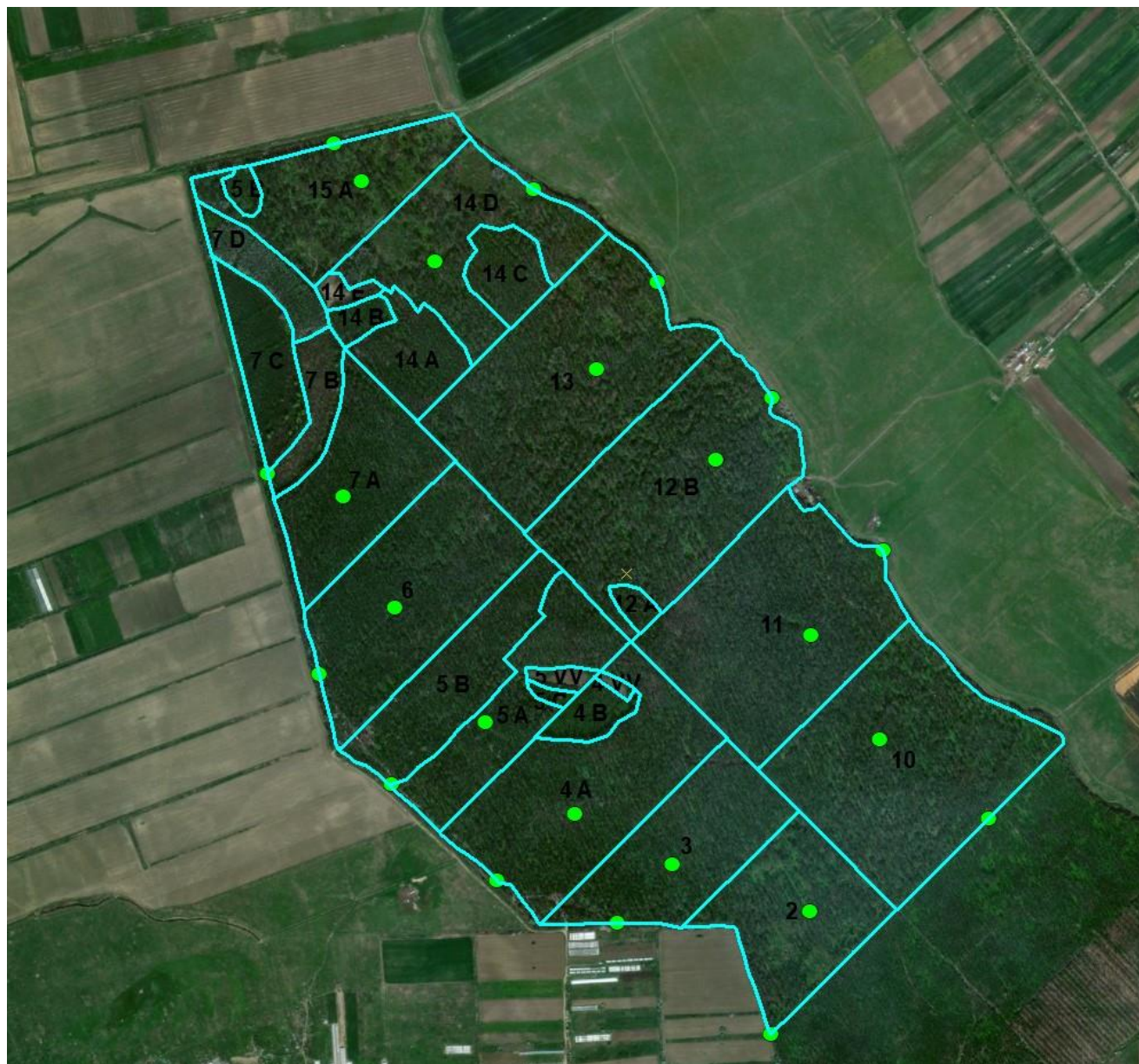

Perioadele observațiilor din teren se prezintă sintetic astfel:

Perioada	Observații
20.05.2022-10.06.2022	- Specii țintă: păsări nocturne din habitate deschise și semideschise din marginile de pădure - Observațiile au fost efectuate începând cu orele 22:00 și până la 4:30 - Au fost evitate zilele cu condiții meteorologice nefavorabile (ploaie, umiditate ridicată a aerului, vizibilitate redusă din cauza norilor) - S-a ascultat în liniște câte 5 minute în fiecare punct
01.07.2022-10.08.2022	- Specii țintă: păsări răpitoare de zi cuibăritoare în habitate forestiere - Observațiile au fost efectuate între orele 9:00 și 17:00 - În fiecare zi au fost alese câte două puncte de observare pentru fiecare parcelă din amenajament, unul pe contur exterior și unul în interiorul parcelei, începând cu parcela 2 și terminând cu parcela 10, în sensul acelor de ceasornic - Au fost evitate zilele cu condiții meteorologice nefavorabile (ploaie, umiditate ridicată a aerului, vizibilitate redusă din cauza norilor) - Durata observațiilor a fost de 3 ore pe punct, utilizând binoclul și luneta
15.04.2023-15.05.2023	- Specii țintă: păsări cuibăritoare - A fost parcurs întreg teritoriul în căutarea de cuiburi

Rezultatele observațiilor:

- În interiorul fondului forestier nu au fost identificate cuiburi de răpitoare;
- Au fost observate în zbor, în vecinătatea unității de producție, la sud, următoarele specii: *Buteo buteo* (șoricar comun), *Falco vespertinus* (vânturel de seară), *Muscicapa striata* (muscar sur), *Sylvia atricapilla* (silvie cu cap negru), *Cuculus canorus* (cuc), *Coccothraustes coccothraustes* (botgros) – observată și în coronamentul arborilor, *Carduelis carduelis* (sticlete), *Turdus merula* (mierla).

Datele obținute au fost corelate cu cele puse la dispoziție pe siteul mmediu.ro – distribuția speciilor și habitatelor conform planurilor de management:



Rezultatele activităților de teren:

Incertitudine identificată	Abordare propusă	Aspecte analizate	Clarificare incertitudini	A fost clarificată incertitudinea (Da/Nu/Parțial)
Prezența, distribuția și activitatea speciilor de păsări din ROSPA0106 (Anexa I) în limitele amenajamentului UP I Izbiceni	Deplasări în teren în perioada optimă și monitorizare conform „Ghidului Standard de Monitorizare a Speciilor de Păsări de interes comunitar din România”	Prezența speciilor	Speciile nu sunt prezente în zona amenajamentului silvic UP I Izbiceni	Da
		Distribuția speciilor	Au fost observate în zbor, în vecinătatea unității de producție, la sud, următoarele specii: Buteo buteo (șoricar comun), Falco vespertinus (vânturel de seară), Muscicapa striata (muscar sur), Sylvia atricapilla (silvie cu cap negru), Cuculus canorus (cuc), Coccothraustes coccothraustes (botgros) – observată și în coronamentul arborilor, Carduelis carduelis (sticlete), Turdus merula (mierla).	Da
		Activitatea speciilor	Păsările sunt active în zona trupului de pădure de la sud	Da

D. Analiza presiunilor și amenințărilor

Planul de management a identificat activitățile cu impact antropic asupra sit-ului ROSPA0106 Valea Oltului Inferior. Au fost identificate un număr de 28 de activități cu potențial impact. Dintre acestea toate sunt considerate ca presiuni actuale (P) cu impact la nivelul ariei naturale protejate. Din punct de vedere al intensității, au fost identificate un număr de 5 activități cu intensitate ridicată (R), un număr de 16 activități cu intensitate medie (M) și un număr de 7 activități cu intensitate scăzută (S).

Cod activitate	Denumire	Tip	Intensitate	Suprafața	Tendențe
A1001	Îndepărtarea gardurilor vii și a crângurilor sau tufișurilor	P	R	35%	Stagnare
A040105	Pășunat intensiv mixt	P	R	Cca 12%	Stagnare
B02	Gestionarea și utilizarea pădurii și plantației	P	R	Cca 19%	Stagnare
B0204	Îndepărtarea arborilor uscați sau în curs de uscare	P	R	19%	Stagnare
B03	Exploatare forestieră fără replantare	P	R	19%	Scădere
E0301	Depozitarea deșeurilor menajere	P	S	Cca 60% din malurile râului	Stagnare
J020504	Captarea apelor de suprafață	P	M		
H01	Poluarea apelor de suprafață (limnice, terestre, marine și salmastre)	P	R		Stagnare

Lista presiunilor actuale cu impact la nivelul ariei naturale protejate care pot intersecta amenajamentul UP I Izbiceni

Cod	Denumire	Detalii
B02	Gestionarea și utilizarea pădurii și plantației	<p>Aproximativ 19% din suprafața sitului este acoperită de păduri, iar activitatea de exploatare a lemnului este una intensă. Exceptând marile așezări urbane (Slatina, Drăgănești-Olt, Râmnicu Vâlcea etc) unde încălzirea locuințelor se face în sistem centralizat și pe gaz, aproape toate gospodăriile din celelalte localități utilizează lemnul pentru încălzire. Acest lucru creează o presiune antropică suplimentară în ceea ce privește intensificarea exploatarei pădurilor existente. Exploatarea lemnului nu se face ținând cont de regulile de exploatare care favorizează conservarea speciilor protejate pentru care a fost instituit situl. Astfel, tăierea necontrolată a pădurilor, inclusiv defrișări fără replantare, tăierea ilegală reprezintă factori antropici prezenți în interiorul sitului. Exploatarea necontrolată și ilegală a resurselor forestiere a fost identificată ca factor antropic la nivelul următoarelor unități administrativ teritoriale: Băbeni, Drăgănești-Olt, Mărunței, Segarcea Vale, Saelele, Cilieni, Gostavățu, Piatra-Olt, Scărișoara, Pleșoiu, Olanu, Voicești și Orlești.</p> <p><i>Nu este cazul pădurilor din U.P. I Izbiceni unde regimul silvic se respectă conform amenajamentului silvic.</i></p>

Cod	Denumire	Detalii
B02.04	Îndepărtarea arborilor uscați sau în curs de uscare	În condițiile în care planurile de exploatare a pădurilor nu includ prevederi legate de conservarea speciilor protejate, îndepărtarea arborilor uscați este o practică des utilizată mai ales de către gospodăriile individuale care utilizează lemnul pentru încălzire. Fenomenul este prezent la nivelul tuturor localităților rurale pe suprafața cărora este localizat situl. Suprafața pe care se manifestă este de aproximativ 19 % din sit. Tendința este de stagnare, iar activitatea este localizată în sit. <i>În cazul U.P. I Izbiceni sunt preluate în studiul de amenajament restricțiile impuse de planul de management.</i>
B03	Exploatare forestieră fără replantare sau refacere naturală	Exploatarea necontrolată a pădurilor și defrișarea acestora pe suprafețe relativ mari reprezintă practici întâlnite pe plan local în ultimii ani. Defrișarea, mai ales a pâlcurilor de pădure situate pe proprietate privată reprezintă o tendință manifestată puternic pe plan local. Fenomenul nu are o localizare specifică fiind întâlnit pe întreaga suprafață a sitului. <i>Nu este cazul pădurilor din U.P. I Izbiceni unde regimul silvic se respectă conform amenajamentului silvic. Amenajamentul nu prevede defrișări ci tratamente silvice cu regenerare naturală (tăieri progresive), iar compozițiile țel la regenerare sunt alcătuite din specii corespunzătoare tipului de pădure natural fundamental, cu stejar pedunculat ca specie de bază.</i>
E03.01	Depozitarea deșeurilor menajere/ deșeuri provenite din baze de agrement	Chiar dacă pe teritoriul sitului nu sunt localizate zone amenajate de depozitare a gunoiului, totuși acest factor a fost semnalat ca intens la nivelul localităților Osica de Sus, Beciu, Rusănești, Râureni, Govora, Băbeni, Ionești, Zavideni, Drăgășani, Teslui, Slatina, Slătioara, Sărcașele. Este vorba, în principal, de aruncarea deșeurilor menajere și a celor ce provin din gospodărie în zona cursurilor de apă. Intensitate medie (cel puțin), tendință de creștere, localizată în interiorul sitului. <i>Pentru U.P. I Izbiceni se pune problema gestionării deșeurilor rezultate din activitatea de exploatare.</i>
H01	Poluarea apelor de suprafață (limnice, terestre, marine și salmastre)	Poluarea apelor de suprafață este factorul de impact antropic semnalat cel mai des. <i>Pe teritoriul U.P. I Izbiceni nu sunt ape de suprafață pentru care să se pună problema poluării directe.</i>
J01.01	Incendii	Activitate care se semnalează în zonele riverane Oltului <i>La nivelul U.P. Izbiceni nu s-au produs incendii.</i>
F05.04	Braconaj	Intensitate scăzută, tendință de stagnare, localizată în interiorul sitului. <i>Gestionarea fondului cinegetic nu este tratată de amenajamentul silvic.</i>
F03.01	Vânătoare	Intensitate medie, tendință de stagnare. Nu este o evaluare precisă a locurilor de vânătoare, în afara fondurilor cinegetice existente. <i>Gestionarea fondului cinegetic nu este tratată de amenajamentul silvic.</i>
F03.02.03	Capcane, otrăvire, braconaj	Intensitate scăzută, tendință de stagnare, localizată în interiorul sitului. <i>Gestionarea fondului cinegetic nu este tratată de amenajamentul silvic.</i>

Lista amenințărilor viitoare cu potențial impact la nivelul ariei naturale protejate

Nu au fost identificate amenințări viitoare cu potențial impact la nivelul ariei naturale protejate ROSPA0106 care să intersecteze UP I Izbiceni.

E. Evaluarea impactului

Evaluarea impacturilor asupra ANPIC se realizează pe baza obiectivelor de conservare ale fiecărei ANPIC stabilite de autoritatea responsabilă pentru managementul/administrarea ariilor naturale protejate (ANANP).

E.1. Identificarea și cuantificarea impactului

Intervenție	Efecte	Impacturi directe	Impacturi indirecte	Impacturi secundare	Impacturi cumulative	Impacturi pe termen scurt și lung	Habitat/Specii	Parametru/țintă afectată	Cuantificare impact	Mod de cuantificare
Lucrări de regenerare și împăduriri	Acoperă și mențin solul cu specii edificatoare	Fără impact	Fără impact	Fără impact	Fără impact	Fără impact	Specii edificatoare de habitat	Nu afectează	Fără impact	Fără impact
Degajări	Reduce nr. de specii invadatoare	Modifică compoziția etajului	Fără impact	Fără impact	Fără impact	Fără impact	Specii edificatoare de habitat	Abundența speciilor invazive, ruderales, nitrofile și alohtone, inclusiv ecotipurile necorespunzătoare	Fără impact	Fără impact
Curățiri	Modificări în compoziția etajului	Reduce nr. de exemplare	Fără impact	Fără impact	Fără impact	Pe termen scurt: Modifică structura etajului Pe termen lung: Fără impact	Specii edificatoare de habitat	Abundența speciilor de arbori edificatoare din abundența totală	ha	0,77
Rărituri	Emisii și zgomote, deșeuri	Poluare fonică și cu emisii ale utilajelor, uneltelor Potențial de poluare accidentală prin deversări, deșeuri	Fără impact	Prejudicii inevitabile	Fără impact	Pe termen scurt: prejudicii inevitabile Pe termen lung: nu afectează	Coracias garrulus (Dumbrăveancă)	Suprafața habitatului speciei	ha	221,21
	Modifică structura pădurii	Reduce nr. de exemplare	Fără impact	Fără impact		Pe termen scurt: reduce consistența Pe termen lung: fără impact				
Tăieri de igienă și tăieri de produse accidentale	Emisii și zgomote, deșeuri	Poluare fonică și cu emisii ale utilajelor, uneltelor Potențial de poluare accidentală prin deversări, deșeuri	Fără impact	Prejudicii inevitabile	Fără impact	Pe termen scurt: prejudicii inevitabile Pe termen lung: nu afectează	Speciile care utilizează habitatul pentru hrană sau adăpost	Suprafața habitatului	ha	151,61
	Reduce volumul lemnos mort pe sol sau pe picior	Potențial de reducere a surselor de hrană și adăpost pentru păsări	Fără impact	Fără impact	Fără impact	Pe termen scurt: reducere temporară a resurselor		Volum lemnos mort pe sol sau pe picior	mc/ha	Sub 1 mc/an/ha

Intervenție	Efecte	Impacturi directe	Impacturi indirecte	Impacturi secundare	Impacturi cumulative	Impacturi pe termen scurt și lung	Habitate/ Specii	Parametru/ țintă afectată	Cuantificare impact	Mod de cuantificare
Tăieri progresive	Emisii și zgomote, deșeuri	Poluare fonică și cu emisii ale utilajelor, uneltelor Potențial de poluare accidentală prin deversări, deșeuri	Fără impact	Prejudicii inevitabile	Fără impact	Pe termen scurt: prejudicii inevitabile Pe termen lung: nu afectează	Speciile care utilizează habitatul pentru hrană sau adăpost	Suprafața habitatului	ha	55,54
	Reduce volumul lemnos mort pe sol sau pe picior	Potențial de reducere a surselor de hrană și adăpost pentru păsări	Fără impact	Fără impact	Fără impact	Pe termen scurt: reducere temporară a resurselor	Speciile care utilizează habitatul pentru hrană sau adăpost	Volum lemnos mort pe sol sau pe picior	Nr. arbori uscați/ ha	Conform APV
Tăieri în crâng	Emisii și zgomote, deșeuri	Poluare fonică și cu emisii ale utilajelor, uneltelor Potențial de poluare accidentală prin deversări, deșeuri	Fără impact	Prejudicii inevitabile	Fără impact	Pe termen scurt: prejudicii inevitabile Pe termen lung: nu afectează	Speciile care utilizează habitatul pentru hrană sau adăpost	Suprafața habitatului	ha	5,89
	Reduce volumul lemnos mort pe sol sau pe picior	Potențial de reducere a surselor de hrană și adăpost pentru insecte, păsări și lilieci	Fără impact	Fără impact	Fără impact	Pe termen scurt: reducere temporară a resurselor	Speciile care utilizează habitatul pentru hrană sau adăpost	Volum lemnos mort pe sol sau pe picior	Nr. arbori uscați/ ha	Conform APV

E.2. Evaluarea semnificației impacturilor

1	2	3	4	5	6	7	8	9	10	11	12	13	16
Cod și nume ANPIC	Componentă Natura 2000	Cod Natura 2000	Denumire științifică habitat/specie	Tip prezență (doar pentru păsări)	Localizare față de proiect (în metri)	Anexa I (doar pentru păsări)	Sursa datelor spațiale	Sursa informațiilor	Starea de conservare	Obiective de conservare	Parametru	Unitatea de măsură	Valoare țintă (la nivelul sitului)
ROSPA0106	Păsări	989 (A231)	Coracias garrulus	P	Intersectat de proiect	Specie listată în Anexa I a Directivei Păsări	Plan de management Amenajament	Plan de management Studii de teren	Necunoscută	Menținerea și îmbunătățirea stării sale de conservare	Mărimea populației	Nr. de indivizi în pasaj	Cel puțin 750
												Nr. de perechi cuibăritoare	Cel puțin 105
											Tendențele populației de pasaj	Schimbare procent	Tendința pe termen lung a populației pentru toate speciile: stabilă sau în creștere
											Tipar de distribuție	Tipar spațial și temporal, intensitatea utilizării habitatelor	Fără scădere semnificativă a tiparului spațial, temporal sau a intensității utilizării habitatelor fiecărei specii, altele decât cele rezultate din variații naturale
										Suprafața habitatului	ha	Trebuie definită	

17	18	19	20	21	22	23
Posibil să fie afectat de PP	Explicație cu privire la posibilitatea de afectare	Cuantificarea impacturilor (u.m.)	Impactul potențial (fără măsuri)	Motivarea impactului estimat	Măsuri adoptate pentru a asigura impacturi reziduale ne semnificative	Impact rezidual
Nu	Fără afectare	-	Fără impact	Prezentă în regiuni deschise, în special pajiști de unde își procură hrana În UP I Izbiceni sunt doar păduri	-	-
Nu	Fără afectare	-	Fără impact	Prezentă în regiuni deschise, în special pajiști de unde își procură hrana În UP I Izbiceni sunt doar păduri	-	-
Nu	Fără afectare	-	Fără impact	Prezentă în regiuni deschise, în special pajiști de unde își procură hrana În UP I Izbiceni sunt doar păduri	-	-
Da	Extragerea excesivă a lemnului mort sau bătrân	Nr. de arbori uscați/bătrâni extrași	Negativ semnificativ	Pot fi extrași toți arborii uscați sau bătrâni	Păstrarea, la liziera pădurii, a cel puțin unui arbore bătrân, peste 80 ani, la fiecare 200 m. Menținerea a cel puțin unui arbore uscat, de peste 80 de ani-lemn mort pe picior, la hectar	Nesemnificativ

1	2	3	4	5	6	7	8	9	10	11	12	13	16
Cod și nume ANPIC	Componentă Natura 2000	Cod Natura 2000	Denumire științifică habitat/specie	Tip prezență (doar pentru păsări)	Localizare față de proiect (în metri)	Anexa I (doar pentru păsări)	Sursa datelor spațiale	Sursa informațiilor	Starea de conservare	Obiective de conservare	Parametru	Unitatea de măsură	Valoare țintă (la nivelul sitului)
ROSPA0106	Păsări	925 (A133)	Burhinus oedicnemus	P	În vecinătate	Specie listată în Anexa I a Directivei Păsări	Plan de management Amenajament	Plan de management Studii de teren	Periclitată	Menținerea și îmbunătățirea stării sale de conservare	Mărimea populației	Nr. perechi	Cel puțin 40
											Tendențele populației de pasaj	Schimbare procent	Tendința pe termen lung a populației stabil sau în creștere
											Tipar de distribuție	Tipar spațial și temporal, intensitatea utilizării habitatelor	Fără scădere semnificativă a tiparului spațial, temporal sau a intensității utilizării habitatelor fiecărei specii, altele decât cele rezultate din variații naturale
											Suprafața habitatului	ha	Cel puțin 4800

17	18	19	20	21	22	23
Posibil să fie afectat de PP	Explicație cu privire la posibilitatea de afectare	Cuantificarea impacturilor (u.m.)	Impactul potențial (fără măsuri)	Motivarea impactului estimat	Măsuri adoptate pentru a asigura impacturi reziduale nesemnificative	Impact rezidual
Nu	Fără afectare	-	Fără impact	Prezentă în pășuni rase și pajiști pietroase sau nisipoase, culturi agricole. Cuibul este amplasat în zone cu puțină vegetație sau în culturi agricole În UP I Izbiceni sunt doar păduri	-	-
Nu	Fără afectare	-	Fără impact	Prezentă în pășuni rase și pajiști pietroase sau nisipoase, culturi agricole. Cuibul este amplasat în zone cu puțină vegetație sau în culturi agricole În UP I Izbiceni sunt doar păduri	-	-
Nu	Fără afectare	-	Fără impact	Prezentă în pășuni rase și pajiști pietroase sau nisipoase, culturi agricole. Cuibul este amplasat în zone cu puțină vegetație sau în culturi agricole În UP I Izbiceni sunt doar păduri	-	-
Nu	Fără afectare	-	Fără impact	Prezentă în pășuni rase și pajiști pietroase sau nisipoase, culturi agricole. Cuibul este amplasat în zone cu puțină vegetație sau în culturi agricole În UP I Izbiceni sunt doar păduri	-	-

1	2	3	4	5	6	7	8	9	10	11	12	13	16
Cod și nume ANPIC	Componentă Natura 2000	Cod Natura 2000	Denumire științifică habitat/specie	Tip prezență (doar pentru păsări)	Localizare față de proiect (în metri)	Anexa I (doar pentru păsări)	Sursa datelor spațiale	Sursa informațiilor	Starea de conservare	Obiective de conservare	Parametru	Unitatea de măsură	Valoare țintă (la nivelul sitului)
ROSPA0106	Păsări	969 (A031)	Ciconia ciconia	P	În vecinătate	Specie listată în Anexa 1 a Directivei Păsări	Plan de management Amenajament	Plan de management Studii de teren	Periclitată	Menținerea și îmbunătățirea stării sale de conservare	Mărimea populației	Nr. de indivizi în pasaj Nr. de perechi cuibăritoare	Cel puțin 750 Cel puțin 105
											Tendențele populației de pasaj	Schimbare procent	Tendința pe termen lung a populației stabil sau în creștere
											Tipar de distribuție	Tipar spațial și temporal, intensitatea utilizării habitatelor	Fără scădere semnificativă a tiparului spațial, temporal sau a intensității utilizării habitatelor fiecărei specii, altele decât cele rezultate din variații naturale
											Suprafața habitatului	ha	Trebuie definită

17	18	19	20	21	22	23
Posibil să fie afectat de PP	Explicație cu privire la posibilitatea de afectare	Cuantificarea impacturilor (u.m.)	Impactul potențial (fără măsuri)	Motivarea impactului estimat	Măsuri adoptate pentru a asigura impacturi reziduale nesemnificative	Impact rezidual
Nu	Fără afectare	-	Fără impact	Habitat caracteristic pășunile umede și zonele mlăștinoase. Cuibărește pe stâlpii de înaltă tensiune și acoperișurile caselor În UP I Izbiceni sunt doar păduri	-	-
Nu	Fără afectare	-	Fără impact	Habitat caracteristic pășunile umede și zonele mlăștinoase. Cuibărește pe stâlpii de înaltă tensiune și acoperișurile caselor În UP I Izbiceni sunt doar păduri	-	-
Nu	Fără afectare	-	Fără impact	Habitat caracteristic pășunile umede și zonele mlăștinoase. Cuibărește pe stâlpii de înaltă tensiune și acoperișurile caselor În UP I Izbiceni sunt doar păduri	-	-
Nu	Fără afectare	-	Fără impact	Habitat caracteristic pășunile umede și zonele mlăștinoase. Cuibărește pe stâlpii de înaltă tensiune și acoperișurile caselor În UP I Izbiceni sunt doar păduri	-	-

1	2	3	4	5	6	7	8	9	10	11	12	13	16
Cod și nume ANPIC	Componentă Natura 2000	Cod Natura 2000	Denumire științifică habitat/specie	Tip prezență (doar pentru păsări)	Localizare față de proiect (în metri)	Anexa I (doar pentru păsări)	Sursa datelor spațiale	Sursa informațiilor	Starea de conservare	Obiective de conservare	Parametru	Unitatea de măsură	Valoare țintă (la nivelul sitului)
ROSPA0106	Păsări	974 (A082)	Circus cyaneus	P	În vecinătate	Specie listată în Anexa I a Directivei Păsări	Plan de management Amenajament	Plan de management Studii de teren	Favorabilă	Menținerea stării sale de conservare	Mărimea populației	Nr. de indivizi care ierneză	Cel puțin 30
											Tendențele populației de pasaj	Schimbare procent	Tendința pe termen lung a populației stabil sau în creștere
											Tipar de distribuție	Tipar spațial și temporal, intensitatea utilizării habitatelor	Fără scădere semnificativă a tiparului spațial, temporal sau a intensității utilizării habitatelor fiecărei specii, altele decât cele rezultate din variații naturale
											Suprafața habitatului	ha	Cel puțin 30747

17	18	19	20	21	22	23
Posibil să fie afectat de PP	Explicație cu privire la posibilitatea de afectare	Cuantificarea impacturilor (u.m.)	Impactul potențial (fără măsuri)	Motivarea impactului estimat	Măsuri adoptate pentru a asigura impacturi reziduale nesemnificative	Impact rezidual
Nu	Fără afectare	-	Fără impact	Habitat caracteristic zonele deschise cu pășuni, mlaștini și terenuri agricole. Înnoptează în copaci și chiar pe sol. Cuibul este așezat pe sol, în apropierea apelor, în vegetație înaltă În UP I Izbiceni sunt doar păduri	-	-
Nu	Fără afectare	-	Fără impact	Habitat caracteristic pășunile umede și zonele mlaștinoase. Cuibărește pe stâlpii de înaltă tensiune și acoperișurile caselor În UP I Izbiceni sunt doar păduri	-	-
Nu	Fără afectare	-	Fără impact	Habitat caracteristic pășunile umede și zonele mlaștinoase. Cuibărește pe stâlpii de înaltă tensiune și acoperișurile caselor În UP I Izbiceni sunt doar păduri	-	-
Nu	Fără afectare	-	Fără impact	Habitat caracteristic pășunile umede și zonele mlaștinoase. Cuibărește pe stâlpii de înaltă tensiune și acoperișurile caselor În UP I Izbiceni sunt doar păduri	-	-

1	2	3	4	5	6	7	8	9	10	11	12	13	16
Cod și nume ANPIC	Componentă Natura 2000	Cod Natura 2000	Denumire științifică habitat/specie	Tip prezență (doar pentru păsări)	Localizare față de proiect (în metri)	Anexa I (doar pentru păsări)	Sursa datelor spațiale	Sursa informațiilor	Starea de conservare	Obiective de conservare	Parametru	Unitatea de măsură	Valoare țintă (la nivelul sitului)
ROSPA0106	Păsări	1100 (A339)	Lanius minor	P	În vecinătate	Specie listată în Anexa I a Directivei Păsări	Plan de management Amenajament	Plan de management Studii de teren	Necunoscută	Menținerea sau îmbunătățirea stării sale de conservare	Mărimea populației	Nr. cuibăritoare	Cel puțin 170
											Tendențele populației de pasaj	Schimbare procent	Tendința pe termen lung a populației stabil sau în creștere
											Tipar de distribuție	Tipar spațial și temporal, intensitatea utilizării habitatelor	Fără scădere semnificativă a tiparului spațial, temporal sau a intensității utilizării habitatelor fiecărei specii, altele decât cele rezultate din variații naturale
											Suprafața habitatului	ha	Cel puțin 10936

17	18	19	20	21	22	23
Posibil să fie afectat de PP	Explicație cu privire la posibilitatea de afectare	Cuantificarea impacturilor (u.m.)	Impactul potențial (fără măsuri)	Motivarea impactului estimat	Măsuri adoptate pentru a asigura impacturi reziduale nesemnificative	Impact rezidual
Nu	Fără afectare	-	Fără impact	Habitat caracteristic zonele agricole deschise, cu tufișuri și copaci izolați. Cuibul este construit la 4-6 m de la sol, pe o ramificație a crengilor de salcâmi, duzi, plopi sau pomi fructiferi În UP I Izbiceni sunt doar păduri	-	-
Nu	Fără afectare	-	Fără impact	Habitat caracteristic zonele agricole deschise, cu tufișuri și copaci izolați. Cuibul este construit la 4-6 m de la sol, pe o ramificație a crengilor de salcâmi, duzi, plopi sau pomi fructiferi În UP I Izbiceni sunt doar păduri	-	-
Nu	Fără afectare	-	Fără impact	Habitat caracteristic zonele agricole deschise, cu tufișuri și copaci izolați. Cuibul este construit la 4-6 m de la sol, pe o ramificație a crengilor de salcâmi, duzi, plopi sau pomi fructiferi În UP I Izbiceni sunt doar păduri	-	-
Nu	Fără afectare	-	Fără impact	Habitat caracteristic zonele agricole deschise, cu tufișuri și copaci izolați. Cuibul este construit la 4-6 m de la sol, pe o ramificație a crengilor de salcâmi, duzi, plopi sau pomi fructiferi În UP I Izbiceni sunt doar păduri	-	-

1	2	3	4	5	6	7	8	9	10	11	12	13	16
Cod și nume ANPIC	Componentă Natura 2000	Cod Natura 2000	Denumire științifică habitat/specie	Tip prezență (doar pentru păsări)	Localizare față de proiect (în metri)	Anexa I (doar pentru păsări)	Sursa datelor spațiale	Sursa informațiilor	Starea de conservare	Obiective de conservare	Parametru	Unitatea de măsură	Valoare țintă (la nivelul sitului)
ROSPA0106	Păsări	1114 (A177)	Larus minutus	P	În vecinătate	Specie listată în Anexa I a Directivei Păsări	Plan de management Amenajament	Plan de management Studii de teren	Favorabilă	Menținerea stării sale de conservare	Mărimea populației	Nr. de indivizi	Cel puțin 650
											Tendențele populației de pasaj	Schimbare procent	Tendința pe termen lung a populației stabil sau în creștere
											Tipar de distribuție	Tipar spațial și temporal, intensitatea utilizării habitatelor	Fără scădere semnificativă a tiparului spațial, temporal sau a intensității utilizării habitatelor fiecărei specii, altele decât cele rezultate din variații naturale
											Suprafața habitatului	ha	Cel puțin 13674

17	18	19	20	21	22	23
Posibil să fie afectat de PP	Explicație cu privire la posibilitatea de afectare	Cuantificarea impacturilor (u.m.)	Impactul potențial (fără măsuri)	Motivarea impactului estimat	Măsuri adoptate pentru a asigura impacturi reziduale nesemnificative	Impact rezidual
Nu	Fără afectare	-	Fără impact	Preferă pajiștile colinare sau de șes în care sunt prezenți copaci solitari sau tufărișuri În UP I Izbiceni sunt doar păduri	-	-
Nu	Fără afectare	-	Fără impact	Preferă pajiștile colinare sau de șes în care sunt prezenți copaci solitari sau tufărișuri În UP I Izbiceni sunt doar păduri	-	-
Nu	Fără afectare	-	Fără impact	Preferă pajiștile colinare sau de șes în care sunt prezenți copaci solitari sau tufărișuri În UP I Izbiceni sunt doar păduri	-	-
Nu	Fără afectare	-	Fără impact	Preferă pajiștile colinare sau de șes în care sunt prezenți copaci solitari sau tufărișuri În UP I Izbiceni sunt doar păduri	-	-

1	2	3	4	5	6	7	8	9	10	11	12	13	16
Cod și nume ANPIC	Componentă Natura 2000	Cod Natura 2000	Denumire științifică habitat/specie	Tip prezență (doar pentru păsări)	Localizare față de proiect (în metri)	Anexa I (doar pentru păsări)	Sursa datelor spațiale	Sursa informațiilor	Starea de conservare	Obiective de conservare	Parametru	Unitatea de măsură	Valoare țintă (la nivelul sitului)
ROSPA0106	Păsări	1138 (A068)	Mergus albellus	P	În vecinătate	Specie listată în Anexa 1 a Directivei Păsări	Plan de management Amenajament	Plan de management Studii de teren	Necunoscută	Îmbunătățirea stării sale de conservare	Mărimea populației	Nr. de indivizi care ierneză	Cel puțin 300
											Tendențele populației de pasaj	Schimbare procent	Tendința pe termen lung a populației stabil sau în creștere
											Tipar de distribuție	Tipar spațial și temporal, intensitatea utilizării habitatelor	Fără scădere semnificativă a tiparului spațial, temporal sau a intensității utilizării habitatelor fiecărei specii, altele decât cele rezultate din variații naturale
											Suprafața habitatului	ha	Cel puțin 13674

17	18	19	20	21	22	23
Posibil să fie afectat de PP	Explicație cu privire la posibilitatea de afectare	Cuantificarea impacturilor (u.m.)	Impactul potențial (fără măsuri)	Motivarea impactului estimat	Măsuri adoptate pentru a asigura impacturi reziduale nesemnificative	Impact rezidual
Nu	Fără afectare	-	Fără impact	Prezentă pe întreaga lungime a râului Olt, porțiune inclusă în sit. Zone umede, de preferință eutrofe, cu întinderi de apă și stufăriș În UP I Izbiceni sunt doar păduri	-	-
Nu	Fără afectare	-	Fără impact	Prezentă pe întreaga lungime a râului Olt, porțiune inclusă în sit. Zone umede, de preferință eutrofe, cu întinderi de apă și stufăriș În UP I Izbiceni sunt doar păduri	-	-
Nu	Fără afectare	-	Fără impact	Prezentă pe întreaga lungime a râului Olt, porțiune inclusă în sit. Zone umede, de preferință eutrofe, cu întinderi de apă și stufăriș În UP I Izbiceni sunt doar păduri	-	-
Nu	Fără afectare	-	Fără impact	Prezentă pe întreaga lungime a râului Olt, porțiune inclusă în sit. Zone umede, de preferință eutrofe, cu întinderi de apă și stufăriș În UP I Izbiceni sunt doar păduri	-	-

1	2	3	4	5	6	7	8	9	10	11	12	13	16
Cod și nume ANPIC	Componentă Natura 2000	Cod Natura 2000	Denumire științifică habitat/specie	Tip prezență (doar pentru păsări)	Localizare față de proiect (în metri)	Anexa I (doar pentru păsări)	Sursa datelor spațiale	Sursa informațiilor	Starea de conservare	Obiective de conservare	Parametru	Unitatea de măsură	Valoare țintă (la nivelul sitului)
ROSPA0106	Păsări	1206 (A151)	Philomachus pugnax	P	În vecinătate	Specie listată în Anexa I a Directivei Păsări	Plan de management Amenajament	Plan de management Studii de teren	Nefavorabilă-inadecvată	Îmbunătățirea stării sale de conservare	Mărimea populației	Nr. de indivizi în pasaj	Cel puțin 1500
											Tendențele populației de pasaj	Schimbare procent	Tendința pe termen lung a populației stabil sau în creștere
											Tipar de distribuție	Tipar spațial și temporal, intensitatea utilizării habitatelor	Fără scădere semnificativă a tiparului spațial, temporal sau a intensității utilizării habitatelor fiecărei specii, altele decât cele rezultate din variații naturale
											Suprafața habitatului	ha	Cel puțin 800

17	18	19	20	21	22	23
Posibil să fie afectat de PP	Explicație cu privire la posibilitatea de afectare	Cuantificarea impacturilor (u.m.)	Impactul potențial (fără măsuri)	Motivarea impactului estimat	Măsuri adoptate pentru a asigura impacturi reziduale nesemnificative	Impact rezidual
Nu	Fără afectare	-	Fără impact	În afara perioadei de cuibărit preferă zonele mlăștinoase din jurul lacurilor și a bălților, a râurilor și a altor cursuri de apă, dar pot fi întâlniți și pe terenuri inundabile și suprafețe irigate. Specia este întâlnită în zonele cu apă mică și/sau mlăștinoase de la nivelul sitului În UP I Izbiceni sunt doar păduri	-	-
Nu	Fără afectare	-	Fără impact	În afara perioadei de cuibărit preferă zonele mlăștinoase din jurul lacurilor și a bălților, a râurilor și a altor cursuri de apă, dar pot fi întâlniți și pe terenuri inundabile și suprafețe irigate. Specia este întâlnită în zonele cu apă mică și/sau mlăștinoase de la nivelul sitului În UP I Izbiceni sunt doar păduri	-	-
Nu	Fără afectare	-	Fără impact	În afara perioadei de cuibărit preferă zonele mlăștinoase din jurul lacurilor și a bălților, a râurilor și a altor cursuri de apă, dar pot fi întâlniți și pe terenuri inundabile și suprafețe irigate. Specia este întâlnită în zonele cu apă mică și/sau mlăștinoase de la nivelul sitului În UP I Izbiceni sunt doar păduri	-	-
Nu	Fără afectare	-	Fără impact	În afara perioadei de cuibărit preferă zonele mlăștinoase din jurul lacurilor și a bălților, a râurilor și a altor cursuri de apă, dar pot fi întâlniți și pe terenuri inundabile și suprafețe irigate. Specia este întâlnită în zonele cu apă mică și/sau mlăștinoase de la nivelul sitului În UP I Izbiceni sunt doar păduri	-	-

1	2	3	4	5	6	7	8	9	10	11	12	13	16
Cod și nume ANPIC	Componentă Natura 2000	Cod Natura 2000	Denumire științifică habitat/specie	Tip prezență (doar pentru păsări)	Localizare față de proiect (în metri)	Anexa I (doar pentru păsări)	Sursa datelor spațiale	Sursa informațiilor	Starea de conservare	Obiective de conservare	Parametru	Unitatea de măsură	Valoare țintă (la nivelul sitului)
ROSPA0106	Păsări	1154 (A319)	Muscicapa striata	R	Intersectat de proiect	Nu	Plan de management Amenajament	Plan de management Studii de teren	Necunoscută	Îmbunătățirea stării sale de conservare	Nedefinit	-	-

17	18	19	20	21	22	23
Posibil să fie afectat de PP	Explicație cu privire la posibilitatea de afectare	Cuantificarea impacturilor (u.m.)	Impactul potențial (fără măsuri)	Motivarea impactului estimat	Măsuri adoptate pentru a asigura impacturi reziduale ne semnificative	Impact rezidual
Da	Extragerea excesivă a lemnului mort	Nr. de arbori uscați extrași	Negativ semnificativ	Pot fi extrași toți arborii uscați	Se vor păstra 3-5 arbori uscați sau scorburoși/ha (căzuți la sol sau în picioare)	Nesemnificativ

1	2	3	4	5	6	7	8	9	10	11	12	13	16
Cod și nume ANPIC	Componentă Natura 2000	Cod Natura 2000	Denumire științifică habitat/specie	Tip prezență (doar pentru păsări)	Localizare față de proiect (în metri)	Anexa I (doar pentru păsări)	Sursa datelor spațiale	Sursa informațiilor	Starea de conservare	Obiective de conservare	Parametru	Unitatea de măsură	Valoare țintă (la nivelul sitului)
ROSPA0106	Păsări	1170 (A337)	Oriolus oriolus	R	Intersectat de proiect	Nu	Plan de management Amenajament	Plan de management Studii de teren	Necunoscută	Îmbunătățirea stării sale de conservare	Nedefinit	-	-

17	18	19	20	21	22	23
Posibil să fie afectat de PP	Explicație cu privire la posibilitatea de afectare	Cuantificarea impacturilor (u.m.)	Impactul potențial (fără măsuri)	Motivarea impactului estimat	Măsuri adoptate pentru a asigura impacturi reziduale ne semnificative	Impact rezidual
Da	Extragerea excesivă a lemnului mort	Nr. de arbori uscați extrași	Negativ semnificativ	Pot fi extrași toți arborii uscați	Se vor păstra 3-5 arbori uscați sau scorburoși/ha (căzuți la sol sau în picioare)	Nesemnificativ

1	2	3	4	5	6	7	8	9	10	11	12	13	16
Cod și nume ANPIC	Componentă Natura 2000	Cod Natura 2000	Denumire științifică habitat/specie	Tip prezență (doar pentru păsări)	Localizare față de proiect (în metri)	Anexa I (doar pentru păsări)	Sursa datelor spațiale	Sursa informațiilor	Starea de conservare	Obiective de conservare	Parametru	Unitatea de măsură	Valoare țintă (la nivelul sitului)
ROSPA0106	Păsări	1208 (A273)	Phoenicurus ochruros	R	Intersectat de proiect	Nu	Plan de management Amenajament	Plan de management Studii de teren	Necunoscută	Îmbunătățirea stării sale de conservare	Nedefinit	-	-

17	18	19	20	21	22	23
Posibil să fie afectat de PP	Explicație cu privire la posibilitatea de afectare	Cuantificarea impacturilor (u.m.)	Impactul potențial (fără măsuri)	Motivarea impactului estimat	Măsuri adoptate pentru a asigura impacturi reziduale nesemnificative	Impact rezidual
Da	Extragerea excesivă a lemnului mort	Nr. de arbori uscați extrași	Negativ semnificativ	Pot fi extrași toți arborii uscați	Se vor păstra 3-5 arbori uscați sau scorburoși/ha (căzuți la sol sau în picioare)	Nesemnificativ

Cod și nume ANPIC	Componentă Natura 2000	Cod Natura 2000	Denumire științifică habitat/specie	Tip prezență (doar pentru păsări)	Localizare față de proiect (în metri)	Anexa I (doar pentru păsări)	Sursa datelor spațiale	Sursa informațiilor	Starea de conservare	Obiective de conservare	Parametru	Unitatea de măsură	Valoare țintă (la nivelul sitului)
ROSPA0106	Păsări	1209 (A274)	Phoenicurus phoenicurus	R	Intersectat de proiect	Nu	Plan de management Amenajament	Plan de management Studii de teren	Necunoscută	Îmbunătățirea stării sale de conservare	Nedefinit	-	-

17	18	19	20	21	22	23
Posibil să fie afectat de PP	Explicație cu privire la posibilitatea de afectare	Cuantificarea impacturilor (u.m.)	Impactul potențial (fără măsuri)	Motivarea impactului estimat	Măsuri adoptate pentru a asigura impacturi reziduale nesemnificative	Impact rezidual
Da	Extragerea excesivă a lemnului mort	Nr. de arbori uscați extrași	Negativ semnificativ	Pot fi extrași toți arborii uscați	Se vor păstra 3-5 arbori uscați sau scorburoși/ha (căzuți la sol sau în picioare)	Nesemnificativ

Cod și nume ANPIC	Componentă Natura 2000	Cod Natura 2000	Denumire științifică habitat/specie	Tip prezență (doar pentru păsări)	Localizare față de proiect (în metri)	Anexa I (doar pentru păsări)	Sursa datelor spațiale	Sursa informațiilor	Starea de conservare	Obiective de conservare	Parametru	Unitatea de măsură	Valoare țintă (la nivelul sitului)
ROSPA0106	Păsări	1211 (A315)	Phylloscopus collybita	R	Intersectat de proiect	Nu	Plan de management Amenajament	Plan de management Studii de teren	Necunoscută	Îmbunătățirea stării sale de conservare	Nedefinit	-	-

17	18	19	20	21	22	23
Posibil să fie afectat de PP	Explicație cu privire la posibilitatea de afectare	Cuantificarea impacturilor (u.m.)	Impactul potențial (fără măsuri)	Motivarea impactului estimat	Măsuri adoptate pentru a asigura impacturi reziduale ne semnificative	Impact rezidual
Da	Extragerea excesivă a lemnului mort	Nr. de arbori uscați extrași	Negativ semnificativ	Pot fi extrași toți arborii uscați	Se vor păstra 3-5 arbori uscați sau scorburoși/ha (căzuți la sol sau în picioare)	Nesemnificativ

Cod și nume ANPIC	Componentă Natura 2000	Cod Natura 2000	Denumire științifică habitat/specie	Tip prezență (doar pentru păsări)	Localizare față de proiect (în metri)	Anexa I (doar pentru păsări)	Sursa datelor spațiale	Sursa informațiilor	Starea de conservare	Obiective de conservare	Parametru	Unitatea de măsură	Valoare țintă (la nivelul sitului)
ROSPA0106	Păsări	1212 (A314)	Phylloscopus sibilatrix	R	Intersectat de proiect	Nu	Plan de management Amenajament	Plan de management Studii de teren	Necunoscută	Îmbunătățirea stării sale de conservare	Nedefinit	-	-

17	18	19	20	21	22	23
Posibil să fie afectat de PP	Explicație cu privire la posibilitatea de afectare	Cuantificarea impacturilor (u.m.)	Impactul potențial (fără măsuri)	Motivarea impactului estimat	Măsuri adoptate pentru a asigura impacturi reziduale ne semnificative	Impact rezidual
Da	Extragerea excesivă a lemnului mort	Nr. de arbori uscați extrași	Negativ semnificativ	Pot fi extrași toți arborii uscați	Se vor păstra 3-5 arbori uscați sau scorburoși/ha (căzuți la sol sau în picioare)	Nesemnificativ

Cod și nume ANPIC	Componentă Natura 2000	Cod Natura 2000	Denumire științifică habitat/specie	Tip prezență (doar pentru păsări)	Localizare față de proiect (în metri)	Anexa I (doar pentru păsări)	Sursa datelor spațiale	Sursa informațiilor	Starea de conservare	Obiective de conservare	Parametru	Unitatea de măsură	Valoare țintă (la nivelul sitului)
ROSPA0106	Păsări	884 (A257)	Anthus pratensis	P	În vecinătate	Nu	Plan de management Amenajament	Plan de management Studii de teren	Necunoscută	Îmbunătățirea stării sale de conservare	Nedefinit	-	-

17	18	19	20	21	22	23
Posibil să fie afectat de PP	Explicație cu privire la posibilitatea de afectare	Cuantificarea impacturilor (u.m.)	Impactul potențial (fără măsuri)	Motivarea impactului estimat	Măsuri adoptate pentru a asigura impacturi reziduale ne semnificative	Impact rezidual
Nu	Fără afectare	-	Fără impact	Habitatul specific: locuri deschise, necultivate, pe care se practică o agricultură de mica intensitate În UP I Izbiceni sunt doar păduri	-	-

Cod și nume ANPIC	Componentă Natura 2000	Cod Natura 2000	Denumire științifică habitat/specie	Tip prezență (doar pentru păsări)	Localizare față de proiect (în metri)	Anexa I (doar pentru păsări)	Sursa datelor spațiale	Sursa informațiilor	Starea de conservare	Obiective de conservare	Parametru	Unitatea de măsură	Valoare țintă (la nivelul sitului)
ROSPA0106	Păsări	944 (A364)	Carduelis carduelis	R	Intersectează ANPIC	Nu	Plan de management Amenajament	Plan de management Studii de teren	Necunoscută	Îmbunătățirea stării sale de conservare	Nedefinit	-	-

17	18	19	20	21	22	23
Posibil să fie afectat de PP	Explicație cu privire la posibilitatea de afectare	Cuantificarea impacturilor (u.m.)	Impactul potențial (fără măsuri)	Motivarea impactului estimat	Măsuri adoptate pentru a asigura impacturi reziduale ne semnificative	Impact rezidual
Nu	Fără afectare	-	Fără impact	Nu se schimbă folosința pădure	-	-

Cod și nume ANPIC	Componentă Natura 2000	Cod Natura 2000	Denumire științifică habitat/specie	Tip prezență (doar pentru păsări)	Localizare față de proiect (în metri)	Anexa I (doar pentru păsări)	Sursa datelor spațiale	Sursa informațiilor	Starea de conservare	Obiective de conservare	Parametru	Unitatea de măsură	Valoare țintă (la nivelul sitului)
ROSPA0106	Păsări	945 (A363)	Carduelis chloris	R	Intersectează ANPIC	Nu	Plan de management Amenajament	Plan de management Studii de teren	Necunoscută	Îmbunătățirea stării sale de conservare	Nedefinit	-	-

17	18	19	20	21	22	23
Posibil să fie afectat de PP	Explicație cu privire la posibilitatea de afectare	Cuantificarea impacturilor (u.m.)	Impactul potențial (fără măsuri)	Motivarea impactului estimat	Măsuri adoptate pentru a asigura impacturi reziduale ne semnificative	Impact rezidual
Nu	Fără afectare	-	Fără impact	Nu se schimbă folosința pădure	-	-

Cod și nume ANPIC	Componentă Natura 2000	Cod Natura 2000	Denumire științifică habitat/specie	Tip prezență (doar pentru păsări)	Localizare față de proiect (în metri)	Anexa I (doar pentru păsări)	Sursa datelor spațiale	Sursa informațiilor	Starea de conservare	Obiective de conservare	Parametru	Unitatea de măsură	Valoare țintă (la nivelul sitului)
ROSPA0106	Păsări	997 (A212)	Cuculus canorus	R	Intersectează ANPIC	Nu	Plan de management Amenajament	Plan de management Studii de teren	Necunoscută	Îmbunătățirea stării sale de conservare	Nedefinit	-	-

17	18	19	20	21	22	23
Posibil să fie afectat de PP	Explicație cu privire la posibilitatea de afectare	Cuantificarea impacturilor (u.m.)	Impactul potențial (fără măsuri)	Motivarea impactului estimat	Măsuri adoptate pentru a asigura impacturi reziduale ne semnificative	Impact rezidual
Da	Extragerea excesivă a lemnului mort	Nr. de arbori uscați extrași	Negativ semnificativ	Pot fi extrași toți arborii uscați	Se vor păstra 3-5 arbori uscați sau scorburoși/ha (căzuți la sol sau în picioare)	Nesemnificativ

Cod și nume ANPIC	Componentă Natura 2000	Cod Natura 2000	Denumire științifică habitat/specie	Tip prezență (doar pentru păsări)	Localizare față de proiect (în metri)	Anexa I (doar pentru păsări)	Sursa datelor spațiale	Sursa informațiilor	Starea de conservare	Obiective de conservare	Parametru	Unitatea de măsură	Valoare țintă (la nivelul sitului)
ROSPA0106	Păsări	1120 (A291)	Locustella fluviatilis	R	Intersectează ANPIC	Nu	Plan de management Amenajament	Plan de management Studii de teren	Necunoscută	Îmbunătățirea stării sale de conservare	Nedefinit	-	-

17	18	19	20	21	22	23
Posibil să fie afectat de PP	Explicație cu privire la posibilitatea de afectare	Cuantificarea impacturilor (u.m.)	Impactul potențial (fără măsuri)	Motivarea impactului estimat	Măsuri adoptate pentru a asigura impacturi reziduale nesemnificative	Impact rezidual
Nu	Fără afectare	-	Fără impact	Nu se schimbă folosința pădure	-	-

Cod și nume ANPIC	Componentă Natura 2000	Cod Natura 2000	Denumire științifică habitat/specie	Tip prezență (doar pentru păsări)	Localizare față de proiect (în metri)	Anexa I (doar pentru păsări)	Sursa datelor spațiale	Sursa informațiilor	Starea de conservare	Obiective de conservare	Parametru	Unitatea de măsură	Valoare țintă (la nivelul sitului)
ROSPA0106	Păsări	840 (A086)	Accipiter nisus	P	Intersectează ANPIC	Nu	Plan de management Amenajament	Plan de management Studii de teren	Necunoscută	Îmbunătățirea stării sale de conservare	Mărimea populației	Nr. de indivizi	Mărimea populației care ierneză este estimată la 50-100 de indivizi conform datelor din Formularul Standard

17	18	19	20	21	22	23
Posibil să fie afectat de PP	Explicație cu privire la posibilitatea de afectare	Cuantificarea impacturilor (u.m.)	Impactul potențial (fără măsuri)	Motivarea impactului estimat	Măsuri adoptate pentru a asigura impacturi reziduale nesemnificative	Impact rezidual
Da	Eliminarea cuiburilor	Nr. de cuiburi	Negativ semnificativ	Distrugerea cuiburilor	- se evită intervențiile în perioada cuibăritului de primăvară și a perioadelor de împerechere - se interzice distrugerea cuiburilor sau a ouălor pe întreaga suprafață a teritoriului	Nesemnificativ

Cod și nume ANPIC	Componentă Natura 2000	Cod Natura 2000	Denumire științifică habitat/specie	Tip prezență (doar pentru păsări)	Localizare față de proiect (în metri)	Anexa I (doar pentru păsări)	Sursa datelor spațiale	Sursa informațiilor	Starea de conservare	Obiective de conservare	Parametru	Unitatea de măsură	Valoare țintă (la nivelul sitului)
ROSPA0106	Păsări	926 (A087)	Buteo buteo	P	Intersectează ANPIC	Nu	Plan de management Amenajament	Plan de management Studii de teren	Necunoscută	Îmbunătățirea stării sale de conservare	Mărimea populației	Nr. de indivizi	Mărimea populației care ierneză este estimată la 30-50 de indivizi conform datelor din Formularul Standard

17	18	19	20	21	22	23
Posibil să fie afectat de PP	Explicație cu privire la posibilitatea de afectare	Cuantificarea impacturilor (u.m.)	Impactul potențial (fără măsuri)	Motivarea impactului estimat	Măsuri adoptate pentru a asigura impacturi reziduale ne semnificative	Impact rezidual
Da	Eliminarea cuiburilor	Nr. de cuiburi	Negativ semnificativ	Distrugerea cuiburilor	- se evită intervențiile în perioada cuibăritului de primăvară și a perioadelor de împerechere - se interzice distrugerea cuiburilor sau a ouălor pe întreaga suprafață a teritoriului	Nesemnificativ

Cod și nume ANPIC	Componentă Natura 2000	Cod Natura 2000	Denumire științifică habitat/specie	Tip prezență (doar pentru păsări)	Localizare față de proiect (în metri)	Anexa I (doar pentru păsări)	Sursa datelor spațiale	Sursa informațiilor	Starea de conservare	Obiective de conservare	Parametru	Unitatea de măsură	Valoare țintă (la nivelul sitului)
ROSPA0106	Păsări	1142 (A383)	Miliaria calandra	P	În vecinătate	Nu	Plan de management Amenajament	Plan de management Studii de teren	Necunoscută	Îmbunătățirea stării sale de conservare	Nedefinit	-	-

17	18	19	20	21	22	23
Posibil să fie afectat de PP	Explicație cu privire la posibilitatea de afectare	Cuantificarea impacturilor (u.m.)	Impactul potențial (fără măsuri)	Motivarea impactului estimat	Măsuri adoptate pentru a asigura impacturi reziduale ne semnificative	Impact rezidual
Nu	Fără afectare	-	Fără impact	Habitat specific: câmpuri deschise, presărate cu tufişuri sau copaci, preferând terenurile agricole, în special păşunile și câmpurile cu cereale În UP I Izbiceni sunt doar păduri	-	-

Cod și nume ANPIC	Componentă Natura 2000	Cod Natura 2000	Denumire științifică habitat/specie	Tip prezență (doar pentru păsări)	Localizare față de proiect (în metri)	Anexa I (doar pentru păsări)	Sursa datelor spațiale	Sursa informațiilor	Starea de conservare	Obiective de conservare	Parametru	Unitatea de măsură	Valoare țintă (la nivelul sitului)
ROSPA0106	Păsări	1128 (A271)	Luscinia megarhynchos	R	Intersectează ANPIC	Nu	Plan de management Amenajament	Plan de management Studii de teren	Necunoscută	Îmbunătățirea stării sale de conservare	Nedefinit	-	-

17	18	19	20	21	22	23
Posibil să fie afectat de PP	Explicație cu privire la posibilitatea de afectare	Cuantificarea impacturilor (u.m.)	Impactul potențial (fără măsuri)	Motivarea impactului estimat	Măsuri adoptate pentru a asigura impacturi reziduale nesemnificative	Impact rezidual
Nu	Fără afectare	-	Fără impact	Nu se schimbă folosința pădure	-	-

Cod și nume ANPIC	Componentă Natura 2000	Cod Natura 2000	Denumire științifică habitat/specie	Tip prezență (doar pentru păsări)	Localizare față de proiect (în metri)	Anexa I (doar pentru păsări)	Sursa datelor spațiale	Sursa informațiilor	Starea de conservare	Obiective de conservare	Parametru	Unitatea de măsură	Valoare țintă (la nivelul sitului)
ROSPA0106	Păsări	1263 (A275)	Saxicola rubetra	R	Intersectează ANPIC	Nu	Plan de management Amenajament	Plan de management Studii de teren	Necunoscută	Îmbunătățirea stării sale de conservare	Nedefinit	-	-

17	18	19	20	21	22	23
Posibil să fie afectat de PP	Explicație cu privire la posibilitatea de afectare	Cuantificarea impacturilor (u.m.)	Impactul potențial (fără măsuri)	Motivarea impactului estimat	Măsuri adoptate pentru a asigura impacturi reziduale nesemnificative	Impact rezidual
Da	Extragerea excesivă a lemnului mort	Nr. de arbori uscați extrași	Negativ semnificativ	Pot fi extrași toți arborii uscați	Se vor păstra 3-5 arbori uscați sau scorburoși/ha (căzuți la sol sau în picioare)	Nesemnificativ

Cod și nume ANPIC	Componentă Natura 2000	Cod Natura 2000	Denumire științifică habitat/specie	Tip prezență (doar pentru păsări)	Localizare față de proiect (în metri)	Anexa I (doar pentru păsări)	Sursa datelor spațiale	Sursa informațiilor	Starea de conservare	Obiective de conservare	Parametru	Unitatea de măsură	Valoare țintă (la nivelul sitului)
ROSPA0106	Păsări	1264 (A276)	Saxicola torquatus	R	În vecinătate	Nu	Plan de management Amenajament	Plan de management Studii de teren	Necunoscută	Îmbunătățirea stării sale de conservare	Nedefinit	-	-

17	18	19	20	21	22	23
Posibil să fie afectat de PP	Explicație cu privire la posibilitatea de afectare	Cuantificarea impacturilor (u.m.)	Impactul potențial (fără măsuri)	Motivarea impactului estimat	Măsuri adoptate pentru a asigura impacturi reziduale ne semnificative	Impact rezidual
Nu	Fără afectare	-	Fără impact	Habitat specific: terenuri deschise cu tufișuri și mărăcini. Preferă terenurile cu mai mulți copaci În UP I Izbiceni sunt doar păduri	-	-

Cod și nume ANPIC	Componentă Natura 2000	Cod Natura 2000	Denumire științifică habitat/specie	Tip prezență (doar pentru păsări)	Localizare față de proiect (în metri)	Anexa I (doar pentru păsări)	Sursa datelor spațiale	Sursa informațiilor	Starea de conservare	Obiective de conservare	Parametru	Unitatea de măsură	Valoare țintă (la nivelul sitului)
ROSPA0106	Păsări	1295 (A311)	Sylvia atricapilla	R	Intersectează ANPIC	Nu	Plan de management Amenajament	Plan de management Studii de teren	Necunoscută	Îmbunătățirea stării sale de conservare	Nedefinit	-	-

17	18	19	20	21	22	23
Posibil să fie afectat de PP	Explicație cu privire la posibilitatea de afectare	Cuantificarea impacturilor (u.m.)	Impactul potențial (fără măsuri)	Motivarea impactului estimat	Măsuri adoptate pentru a asigura impacturi reziduale ne semnificative	Impact rezidual
Da	Extragerea excesivă a lemnului mort	Nr. de arbori uscați extrași	Negativ semnificativ	Pot fi extrași toți arborii uscați	Se vor păstra 3-5 arbori uscați sau scorburoși/ha (căzuți la sol sau în picioare)	Nesemnificativ

Cod și nume ANPIC	Componentă Natura 2000	Cod Natura 2000	Denumire științifică habitat/specie	Tip prezență (doar pentru păsări)	Localizare față de proiect (în metri)	Anexa I (doar pentru păsări)	Sursa datelor spațiale	Sursa informațiilor	Starea de conservare	Obiective de conservare	Parametru	Unitatea de măsură	Valoare țintă (la nivelul sitului)
ROSPA0106	Păsări	1296 (A310)	Sylvia borin	P	Intersectează ANPIC	Nu	Plan de management Amenajament	Plan de management Studii de teren	Necunoscută	Îmbunătățirea stării sale de conservare	Nedefinit	-	-

17	18	19	20	21	22	23
Posibil să fie afectat de PP	Explicație cu privire la posibilitatea de afectare	Cuantificarea impacturilor (u.m.)	Impactul potențial (fără măsuri)	Motivarea impactului estimat	Măsuri adoptate pentru a asigura impacturi reziduale ne semnificative	Impact rezidual
Nu	Fără afectare	-	Fără impact	Nu se schimbă folosința pădure	-	-

Cod și nume ANPIC	Componentă Natura 2000	Cod Natura 2000	Denumire științifică habitat/specie	Tip prezență (doar pentru păsări)	Localizare față de proiect (în metri)	Anexa I (doar pentru păsări)	Sursa datelor spațiale	Sursa informațiilor	Starea de conservare	Obiective de conservare	Parametru	Unitatea de măsură	Valoare țintă (la nivelul sitului)
ROSPA0106	Păsări	1300 (A308)	Sylvia curruca	P	Intersectează ANPIC	Nu	Plan de management Amenajament	Plan de management Studii de teren	Necunoscută	Îmbunătățirea stării sale de conservare	Nedefinit	-	-

17	18	19	20	21	22	23
Posibil să fie afectat de PP	Explicație cu privire la posibilitatea de afectare	Cuantificarea impacturilor (u.m.)	Impactul potențial (fără măsuri)	Motivarea impactului estimat	Măsuri adoptate pentru a asigura impacturi reziduale ne semnificative	Impact rezidual
Nu	Fără afectare	-	Fără impact	Nu se schimbă folosința pădure	-	-

Cod și nume ANPIC	Componentă Natura 2000	Cod Natura 2000	Denumire științifică habitat/specie	Tip prezență (doar pentru păsări)	Localizare față de proiect (în metri)	Anexa I (doar pentru păsări)	Sursa datelor spațiale	Sursa informațiilor	Starea de conservare	Obiective de conservare	Parametru	Unitatea de măsură	Valoare țintă (la nivelul sitului)
ROSPA0106	Păsări	1332 (A283)	Turdus merula	P	Intersectează ANPIC	Nu	Plan de management Amenajament	Plan de management Studii de teren	Necunoscută	Îmbunătățirea stării sale de conservare	Nedefinit	-	-

17	18	19	20	21	22	23
Posibil să fie afectat de PP	Explicație cu privire la posibilitatea de afectare	Cuantificarea impacturilor (u.m.)	Impactul potențial (fără măsuri)	Motivarea impactului estimat	Măsuri adoptate pentru a asigura impacturi reziduale ne semnificative	Impact rezidual
Nu	Fără afectare	-	Fără impact	Nu se schimbă folosința pădure	-	-

Cod și nume ANPIC	Componentă Natura 2000	Cod Natura 2000	Denumire științifică habitat/specie	Tip prezență (doar pentru păsări)	Localizare față de proiect (în metri)	Anexa I (doar pentru păsări)	Sursa datelor spațiale	Sursa informațiilor	Starea de conservare	Obiective de conservare	Parametru	Unitatea de măsură	Valoare țintă (la nivelul sitului)
ROSPA0106	Păsări	1334 (A285)	Turdus philomelos	P	Intersectează ANPIC	Nu	Plan de management Amenajament	Plan de management Studii de teren	Necunoscută	Îmbunătățirea stării sale de conservare	Nedefinit	-	-

17	18	19	20	21	22	23
Posibil să fie afectat de PP	Explicație cu privire la posibilitatea de afectare	Cuantificarea impacturilor (u.m.)	Impactul potențial (fără măsuri)	Motivarea impactului estimat	Măsuri adoptate pentru a asigura impacturi reziduale ne semnificative	Impact rezidual
Nu	Fără afectare	-	Fără impact	Nu se schimbă folosința pădure	-	-

Cod și nume ANPIC	Componentă Natura 2000	Cod Natura 2000	Denumire științifică habitat/specie	Tip prezență (doar pentru păsări)	Localizare față de proiect (în metri)	Anexa I (doar pentru păsări)	Sursa datelor spațiale	Sursa informațiilor	Starea de conservare	Obiective de conservare	Parametru	Unitatea de măsură	Valoare țintă (la nivelul sitului)
ROSPA0106	Păsări	887 (A256)	Anthus trivialis	R	Intersectează ANPIC	Nu	Plan de management Amenajament	Plan de management Studii de teren	Necunoscută	Îmbunătățirea stării sale de conservare	Nedefinit	-	-

17	18	19	20	21	22	23
Posibil să fie afectat de PP	Explicație cu privire la posibilitatea de afectare	Cuantificarea impacturilor (u.m.)	Impactul potențial (fără măsuri)	Motivarea impactului estimat	Măsuri adoptate pentru a asigura impacturi reziduale nesemnificative	Impact rezidual
Nu	Fără afectare	-	Fără impact	Nu se schimbă folosința pădure	-	-

Cod și nume ANPIC	Componentă Natura 2000	Cod Natura 2000	Denumire științifică habitat/specie	Tip prezență (doar pentru păsări)	Localizare față de proiect (în metri)	Anexa I (doar pentru păsări)	Sursa datelor spațiale	Sursa informațiilor	Starea de conservare	Obiective de conservare	Parametru	Unitatea de măsură	Valoare țintă (la nivelul sitului)
ROSPA0106	Păsări	906 (A221)	Asio otus	R	Intersectează ANPIC	Nu	Plan de management Amenajament	Plan de management Studii de teren	Necunoscută	Îmbunătățirea stării sale de conservare	Nedefinit	-	-

17	18	19	20	21	22	23
Posibil să fie afectat de PP	Explicație cu privire la posibilitatea de afectare	Cuantificarea impacturilor (u.m.)	Impactul potențial (fără măsuri)	Motivarea impactului estimat	Măsuri adoptate pentru a asigura impacturi reziduale nesemnificative	Impact rezidual
Nu	Fără afectare	-	Fără impact	Nu se schimbă folosința pădure	-	-

Cod și nume ANPIC	Componentă Natura 2000	Cod Natura 2000	Denumire științifică habitat/specie	Tip prezență (doar pentru păsări)	Localizare față de proiect (în metri)	Anexa I (doar pentru păsări)	Sursa datelor spațiale	Sursa informațiilor	Starea de conservare	Obiective de conservare	Parametru	Unitatea de măsură	Valoare țintă (la nivelul sitului)
ROSPA0106	Păsări	980 (A373)	Coccothraustes coccothraustes	R	Intersectează ANPIC	Nu	Plan de management Amenajament	Plan de management Studii de teren	Necunoscută	Îmbunătățirea stării sale de conservare	Nedefinit	-	-

17	18	19	20	21	22	23
Posibil să fie afectat de PP	Explicație cu privire la posibilitatea de afectare	Cuantificarea impacturilor (u.m.)	Impactul potențial (fără măsuri)	Motivarea impactului estimat	Măsuri adoptate pentru a asigura impacturi reziduale nesemnificative	Impact rezidual
Da	Eliminarea cuiburilor	Nr. de cuiburi	Negativ semnificativ	Distrugerea cuiburilor	- se evită intervențiile în perioada cuibăritului de primăvară și a perioadelor de împerechere - se interzice distrugerea cuiburilor sau a ouălor pe întreaga suprafață a teritoriului	Nesemnificativ

Cod și nume ANPIC	Componentă Natura 2000	Cod Natura 2000	Denumire științifică habitat/specie	Tip prezență (doar pentru păsări)	Localizare față de proiect (în metri)	Anexa I (doar pentru păsări)	Sursa datelor spațiale	Sursa informațiilor	Starea de conservare	Obiective de conservare	Parametru	Unitatea de măsură	Valoare țintă (la nivelul sitului)
ROSPA0106	Păsări	1029 (A269)	Erithacus rubecula	R	Intersectează ANPIC	Nu	Plan de management Amenajament	Plan de management Studii de teren	Necunoscută	Îmbunătățirea stării sale de conservare	Nedefinit	-	-

17	18	19	20	21	22	23
Posibil să fie afectat de PP	Explicație cu privire la posibilitatea de afectare	Cuantificarea impacturilor (u.m.)	Impactul potențial (fără măsuri)	Motivarea impactului estimat	Măsuri adoptate pentru a asigura impacturi reziduale nesemnificative	Impact rezidual
Nu	Fără afectare	-	Fără impact	Nu se schimbă folosința pădure	-	-

Cod și nume ANPIC	Componentă Natura 2000	Cod Natura 2000	Denumire științifică habitat/specie	Tip prezență (doar pentru păsări)	Localizare față de proiect (în metri)	Anexa I (doar pentru păsări)	Sursa datelor spațiale	Sursa informațiilor	Starea de conservare	Obiective de conservare	Parametru	Unitatea de măsură	Valoare țintă (la nivelul sitului)
ROSPA0106	Păsări	1048 (A359)	Fringilla coelebs	R	Intersectează ANPIC	Nu	Plan de management Amenajament	Plan de management Studii de teren	Necunoscută	Îmbunătățirea stării sale de conservare	Nedefinit	-	-

17	18	19	20	21	22	23
Posibil să fie afectat de PP	Explicație cu privire la posibilitatea de afectare	Cuantificarea impacturilor (u.m.)	Impactul potențial (fără măsuri)	Motivarea impactului estimat	Măsuri adoptate pentru a asigura impacturi reziduale nesemnificative	Impact rezidual
Da	Eliminarea cuiburilor	Nr. de cuiburi	Negativ semnificativ	Distrușgerea cuiburilor	- se evită intervențiile în perioada cuibăritului de primăvară și a perioadelor de împerechere - se interzice distrușgerea cuiburilor sau a ouălor pe întreaga suprafață a teritoriului	Nesemnificativ

Cod și nume ANPIC	Componentă Natura 2000	Cod Natura 2000	Denumire științifică habitat/specie	Tip prezență (doar pentru păsări)	Localizare față de proiect (în metri)	Anexa I (doar pentru păsări)	Sursa datelor spațiale	Sursa informațiilor	Starea de conservare	Obiective de conservare	Parametru	Unitatea de măsură	Valoare țintă (la nivelul sitului)
ROSPA0106	Păsări	1141 (A230)	Merops apiaster	P	În vecinătate	Nu	Plan de management Amenajament	Plan de management Studii de teren	Necunoscută	Îmbunătățirea stării sale de conservare	Nedefinit	-	-

17	18	19	20	21	22	23
Posibil să fie afectat de PP	Explicație cu privire la posibilitatea de afectare	Cuantificarea impacturilor (u.m.)	Impactul potențial (fără măsuri)	Motivarea impactului estimat	Măsuri adoptate pentru a asigura impacturi reziduale nesemnificative	Impact rezidual
Nu	Fără afectare	-	Fără impact	Habitat caracteristic: pășuni, terenuri arabile cu copaci izolați, văi protejate, câmpii, maluri de râu cu tufăriș, versanți înșoriți sau fânețe În UP I Izbiceni sunt doar păduri	-	-

F. Măsurile de prevenire, evitare și reducere a impactului. Calendarul de implementare a măsurilor.

Pentru impacturile identificate, susceptibile să afecteze în mod semnificativ ANPIC, se stabilesc măsuri de prevenire (P), evitare (E) și reducere (R) care sunt incluse în tabelul de mai jos:

Măsură - descriere	Tip măsură (P/E/R)	Specia/ habitatul afectat/ă	Parametru căruia i se adresează măsura	Impactul căreia i se adresează măsura	Perioada de implementare a măsurii	Locația implementării măsurii
<ul style="list-style-type: none"> - se evită intervențiile în perioada cuibăritului de primăvară și a perioadelor de împerechere - se interzice distrugerea cuiburilor sau a ouălor pe întreaga suprafață a teritoriului - se vor păstra 3-5 arbori uscați sau scorburoși/ha (căzuți la sol sau în picioare) - păstrarea, la liziera pădurii, a cel puțin unui arbore bătrân, peste 80 ani, la fiecare 200 m - menținerea a cel puțin unui arbore uscat, peste 80 ani-lemn mort pe picior, la hectar 	E	Coracias garrulus (dumbrăveancă)	Suprafața habitatului	Extragerea excesivă a lemnului mort	Perioada cuibăritului de primăvară și a perioadelor de împerechere	u.a. programate cu lucrări
<ul style="list-style-type: none"> - se evită intervențiile în perioada cuibăritului de primăvară și a perioadelor de împerechere - se interzice distrugerea cuiburilor sau a ouălor pe întreaga suprafață a teritoriului - se vor păstra 3-5 arbori uscați sau scorburoși/ha (căzuți la sol sau în picioare) - menținerea etajului subarbustiv ori de câte ori este posibil în suprafețele în care se pune problema regenerării naturale 	E	Muscicapa striata (muscar sur)	Suprafața habitatului	Extragerea excesivă a lemnului mort și a etajului subarbustiv	Perioada cuibăritului de primăvară și a perioadelor de împerechere	u.a. programate cu lucrări
<ul style="list-style-type: none"> - se evită intervențiile în perioada cuibăritului de primăvară și a perioadelor de împerechere - se interzice distrugerea cuiburilor sau a ouălor pe întreaga suprafață a teritoriului - se vor păstra 3-5 arbori uscați sau scorburoși/ha (căzuți la sol sau în picioare) - prevenirea incendiilor în liziere 	E	Oriolus oriolus (grangur)	Suprafața habitatului	Extragerea excesivă a lemnului mort	Perioada cuibăritului de primăvară și a perioadelor de împerechere	u.a. programate cu lucrări
<ul style="list-style-type: none"> - se evită intervențiile în perioada cuibăritului de primăvară și a perioadelor de împerechere - se interzice distrugerea cuiburilor sau a ouălor pe întreaga suprafață a teritoriului - se vor păstra 3-5 arbori uscați sau scorburoși/ha (căzuți la sol sau în picioare) - se conservă lizierele de pădure 	E	Phoenicurus ochruros (codroș de munte)	Suprafața habitatului	Extragerea excesivă a lemnului mort	Perioada cuibăritului de primăvară și a perioadelor de împerechere	u.a. programate cu lucrări

Măsură - descriere	Tip măsură (P/E/R)	Specia/ habitatul afectat/ă	Parametru căruia i se adresează măsura	Impactul căreia i se adresează măsura	Perioada de implementare a măsurii	Locația implementării măsurii
<ul style="list-style-type: none"> - se evită intervențiile în perioada cuibăritului de primăvară și a perioadelor de împerechere - se interzice distrugerea cuiburilor sau a ouălor pe întreaga suprafață a teritoriului - se vor păstra 3-5 arbori uscați sau scorburoși/ha (căzuți la sol sau în picioare) 	E	Phoenicurus phoenicurus (codroș de pădure)	Suprafața habitatului	Extragerea excesivă a lemnului mort	Perioada cuibăritului de primăvară și a perioadelor de împerechere	u.a. programate cu lucrări
<ul style="list-style-type: none"> - se evită intervențiile în perioada cuibăritului de primăvară și a perioadelor de împerechere - se interzice distrugerea cuiburilor sau a ouălor pe întreaga suprafață a teritoriului - se vor păstra 3-5 arbori uscați sau scorburoși/ha (căzuți la sol sau în picioare) - menținerea etajului subarbustiv ori de câte ori este posibil în suprafețele în care se pune problema regenerării naturale 	E	Phylloscopus collybita (pitulice mică)	Suprafața habitatului	Extragerea excesivă a lemnului mort și a etajului subarbustiv	Perioada cuibăritului de primăvară și a perioadelor de împerechere	u.a. programate cu lucrări
<ul style="list-style-type: none"> - se evită intervențiile în perioada cuibăritului de primăvară și a perioadelor de împerechere - se interzice distrugerea cuiburilor sau a ouălor pe întreaga suprafață a teritoriului - se vor păstra 3-5 arbori uscați sau scorburoși/ha (căzuți la sol sau în picioare) 	E	Phylloscopus sibilatrix (pitulice sfârâitoare)	Suprafața habitatului	Extragerea excesivă a lemnului mort	Perioada cuibăritului de primăvară și a perioadelor de împerechere	u.a. programate cu lucrări
<ul style="list-style-type: none"> - se evită intervențiile în perioada cuibăritului de primăvară și a perioadelor de împerechere - se interzice distrugerea cuiburilor sau a ouălor pe întreaga suprafață a teritoriului - se vor păstra 3-5 arbori uscați sau scorburoși/ha (căzuți la sol sau în picioare) - se mențin 5 salcâmi pentru cuibărire în arboretele propuse cu tăieri în crâng - menținerea etajului subarbustiv ori de câte ori este posibil în suprafețele în care se pune problema regenerării naturale 	E	Carduelis carduelis (sticlete)	Suprafața habitatului	Extragerea excesivă a lemnului mort și a etajului subarbustiv	Perioada cuibăritului de primăvară și a perioadelor de împerechere	u.a. programate cu lucrări

Măsură - descriere	Tip măsură (P/E/R)	Specia/ habitatul afectat/ă	Parametru căruia i se adresează măsura	Impactul căreia i se adresează măsura	Perioada de implementare a măsurii	Locația implementării măsurii
<ul style="list-style-type: none"> - se evită intervențiile în perioada cuibăritului de primăvară și a perioadelor de împerechere - se interzice distrugerea cuiburilor sau a ouălor pe întreaga suprafață a teritoriului - se vor păstra 3-5 arbori uscați sau scorburoși/ha (căzuți la sol sau în picioare) - menținerea etajului subarbustiv ori de câte ori este posibil în suprafețele în care se pune problema regenerării naturale 	E	Carduelis chloris (florinte)	Suprafața habitatului	Extragerea excesivă a lemnului mort și a etajului subarbustiv	Perioada cuibăritului de primăvară și a perioadelor de împerechere	u.a. programate cu lucrări
<ul style="list-style-type: none"> - se evită intervențiile în perioada cuibăritului de primăvară și a perioadelor de împerechere - se interzice distrugerea cuiburilor sau a ouălor pe întreaga suprafață a teritoriului - se vor păstra 3-5 arbori uscați sau scorburoși/ha (căzuți la sol sau în picioare) - menținerea etajului subarbustiv ori de câte ori este posibil în suprafețele în care se pune problema regenerării naturale 	E	Cuculus canorus (cuc)	Suprafața habitatului	Extragerea excesivă a lemnului mort și a etajului subarbustiv	Perioada cuibăritului de primăvară și a perioadelor de împerechere	u.a. programate cu lucrări
<ul style="list-style-type: none"> - se evită intervențiile în perioada cuibăritului de primăvară și a perioadelor de împerechere - se interzice distrugerea cuiburilor sau a ouălor pe întreaga suprafață a teritoriului - se vor păstra 3-5 arbori uscați sau scorburoși/ha (căzuți la sol sau în picioare) - menținerea etajului subarbustiv ori de câte ori este posibil în suprafețele în care se pune problema regenerării naturale 	E	Locustella fluviatilis (grelușel de zăvoi)	Suprafața habitatului	Extragerea excesivă a lemnului mort și a etajului subarbustiv	Perioada cuibăritului de primăvară și a perioadelor de împerechere	u.a. programate cu lucrări
<ul style="list-style-type: none"> - se evită intervențiile în perioada cuibăritului de primăvară și a perioadelor de împerechere - se interzice distrugerea cuiburilor sau a ouălor pe întreaga suprafață a teritoriului - se vor păstra 3-5 arbori uscați sau scorburoși/ha (căzuți la sol sau în picioare) 	E	Accipiter nisus (uliu păsărar)	Suprafața habitatului	Eliminarea cuiburilor	Perioada cuibăritului de primăvară și a perioadelor de împerechere	u.a. programate cu lucrări

Măsură - descriere	Tip măsură (P/E/R)	Specia/ habitatul afectat/ă	Parametru căruia i se adresează măsura	Impactul căreia i se adresează măsura	Perioada de implementare a măsurii	Locația implementării măsurii
<ul style="list-style-type: none"> - se evită intervențiile în perioada cuibăritului de primăvară și a perioadelor de împerechere - se interzice distrugerea cuiburilor sau a ouălor pe întreaga suprafață a teritoriului - se vor păstra 3-5 arbori uscați sau scorburoși/ha (căzuți la sol sau în picioare) 	E	Buteo buteo (șorecar comun)	Suprafața habitatului	Eliminarea cuiburilor	Perioada cuibăritului de primăvară și a perioadelor de împerechere	u.a. programate cu lucrări
<ul style="list-style-type: none"> - se evită intervențiile în perioada cuibăritului de primăvară și a perioadelor de împerechere - se interzice distrugerea cuiburilor sau a ouălor pe întreaga suprafață a teritoriului - se vor păstra 3-5 arbori uscați sau scorburoși/ha (căzuți la sol sau în picioare) - menținerea etajului subarbustiv ori de câte ori este posibil în suprafețele în care se pune problema regenerării naturale 	E	Luscinia megarhynchos (privighetoare roșcată)	Suprafața habitatului	Extragerea excesivă a lemnului mort și a etajului subarbustiv	Perioada cuibăritului de primăvară și a perioadelor de împerechere	u.a. programate cu lucrări
<ul style="list-style-type: none"> - se evită intervențiile în perioada cuibăritului de primăvară și a perioadelor de împerechere - se interzice distrugerea cuiburilor sau a ouălor pe întreaga suprafață a teritoriului - se vor păstra 3-5 arbori uscați sau scorburoși/ha (căzuți la sol sau în picioare) - se conservă lizierele de pădure 	E	Saxicola rubetra (mărăcinar mare)	Suprafața habitatului	Extragerea excesivă a lemnului mort	Perioada cuibăritului de primăvară și a perioadelor de împerechere	u.a. programate cu lucrări
<ul style="list-style-type: none"> - se evită intervențiile în perioada cuibăritului de primăvară și a perioadelor de împerechere - se interzice distrugerea cuiburilor sau a ouălor pe întreaga suprafață a teritoriului - se vor păstra 3-5 arbori uscați sau scorburoși/ha (căzuți la sol sau în picioare) 	E	Sylvia atricapilla (silvie cu cap negru)	Suprafața habitatului	Extragerea excesivă a lemnului mort	Perioada cuibăritului de primăvară și a perioadelor de împerechere	u.a. programate cu lucrări

Măsură - descriere	Tip măsură (P/E/R)	Specia/ habitatul afectat/ă	Parametru căruia i se adresează măsura	Impactul căreia i se adresează măsura	Perioada de implementare a măsurii	Locația implementării măsurii
<ul style="list-style-type: none"> - se evită intervențiile în perioada cuibăritului de primăvară și a perioadelor de împerechere - se interzice distrugerea cuiburilor sau a ouălor pe întreaga suprafață a teritoriului - se vor păstra 3-5 arbori uscați sau scorburoși/ha (căzuți la sol sau în picioare) - se conservă lizierele de pădure - menținerea etajului subarbustiv ori de câte ori este posibil în suprafețele în care se pune problema regenerării naturale 	E	Sylvia borin (silvie de zăvoi)	Suprafața habitatului	Extragerea excesivă a lemnului mort și a etajului subarbustiv	Perioada cuibăritului de primăvară și a perioadelor de împerechere	u.a. programate cu lucrări
<ul style="list-style-type: none"> - se evită intervențiile în perioada cuibăritului de primăvară și a perioadelor de împerechere - se interzice distrugerea cuiburilor sau a ouălor pe întreaga suprafață a teritoriului - se vor păstra 3-5 arbori uscați sau scorburoși/ha (căzuți la sol sau în picioare) - menținerea etajului subarbustiv ori de câte ori este posibil în suprafețele în care se pune problema regenerării naturale 	E	Sylvia curruca (silvie mică)	Suprafața habitatului	Extragerea excesivă a lemnului mort și a etajului subarbustiv	Perioada cuibăritului de primăvară și a perioadelor de împerechere	u.a. programate cu lucrări
<ul style="list-style-type: none"> - se evită intervențiile în perioada cuibăritului de primăvară și a perioadelor de împerechere - se interzice distrugerea cuiburilor sau a ouălor pe întreaga suprafață a teritoriului - se vor păstra 3-5 arbori uscați sau scorburoși/ha (căzuți la sol sau în picioare) - menținerea etajului subarbustiv ori de câte ori este posibil în suprafețele în care se pune problema regenerării naturale 	E	Turdus merula (mierla)	Suprafața habitatului	Extragerea excesivă a lemnului mort și a etajului subarbustiv	Perioada cuibăritului de primăvară și a perioadelor de împerechere	u.a. programate cu lucrări

Măsură - descriere	Tip măsură (P/E/R)	Specia/ habitatul afectat/ă	Parametru căruia i se adresează măsura	Impactul căruia i se adresează măsura	Perioada de implementare a măsurii	Locația implementării măsurii
<ul style="list-style-type: none"> - se evită intervențiile în perioada cuibăritului de primăvară și a perioadelor de împerechere - se interzice distrugerea cuiburilor sau a ouălor pe întreaga suprafață a teritoriului - se vor păstra 3-5 arbori uscați sau scorburoși/ha (căzuți la sol sau în picioare) - menținerea etajului subarbustiv ori de câte ori este posibil în suprafețele în care se pune problema regenerării naturale 	E	Turdus philomelos (sturz cântător)	Suprafața habitatului	Extragerea excesivă a lemnului mort și a etajului subarbustiv	Perioada cuibăritului de primăvară și a perioadelor de împerechere	u.a. programate cu lucrări
<ul style="list-style-type: none"> - se evită intervențiile în perioada cuibăritului de primăvară și a perioadelor de împerechere - se interzice distrugerea cuiburilor sau a ouălor pe întreaga suprafață a teritoriului - se vor păstra 3-5 arbori uscați sau scorburoși/ha (căzuți la sol sau în picioare) - se conservă lizierele de pădure 	E	Anthus trivialis (fâsă de pădure)	Suprafața habitatului	Extragerea excesivă a lemnului mort	Perioada cuibăritului de primăvară și a perioadelor de împerechere	u.a. programate cu lucrări
<ul style="list-style-type: none"> - se evită intervențiile în perioada cuibăritului de primăvară și a perioadelor de împerechere - se interzice distrugerea cuiburilor sau a ouălor pe întreaga suprafață a teritoriului - se vor păstra 3-5 arbori uscați sau scorburoși/ha (căzuți la sol sau în picioare) 	E	Asio otus (ciuf de pădure)	Suprafața habitatului	Extragerea excesivă a lemnului mort	Perioada cuibăritului de primăvară și a perioadelor de împerechere	u.a. programate cu lucrări
<ul style="list-style-type: none"> - se evită intervențiile în perioada cuibăritului de primăvară și a perioadelor de împerechere - se interzice distrugerea cuiburilor sau a ouălor pe întreaga suprafață a teritoriului - se vor păstra 3-5 arbori uscați sau scorburoși/ha (căzuți la sol sau în picioare) - menținerea etajului subarbustiv ori de câte ori este posibil în suprafețele în care se pune problema regenerării naturale 	E	Coccothraustes coccothraustes (bot gros)	Suprafața habitatului	Extragerea excesivă a lemnului mort și a etajului subarbustiv	Perioada cuibăritului de primăvară și a perioadelor de împerechere	u.a. programate cu lucrări

Măsură - descriere	Tip măsură (P/E/R)	Specia/ habitatul afectat/ă	Parametru căruia i se adresează măsura	Impactul căreia i se adresează măsura	Perioada de implementare a măsurii	Locația implementării măsurii
<ul style="list-style-type: none"> - se evită intervențiile în perioada cuibăritului de primăvară și a perioadelor de împerechere - se interzice distrugerea cuiburilor sau a ouălor pe întreaga suprafață a teritoriului - se vor păstra 3-5 arbori uscați sau scorburoși/ha (căzuți la sol sau în picioare) - menținerea etajului subarbustiv ori de câte ori este posibil în suprafețele în care se pune problema regenerării naturale 	E	Erithacus rubecula (măcăleandru)	Suprafața habitatului	Extragerea excesivă a lemnului mort și a etajului subarbustiv	Perioada cuibăritului de primăvară și a perioadelor de împerechere	u.a. programate cu lucrări
<ul style="list-style-type: none"> - se evită intervențiile în perioada cuibăritului de primăvară și a perioadelor de împerechere - se interzice distrugerea cuiburilor sau a ouălor pe întreaga suprafață a teritoriului - se vor păstra 3-5 arbori uscați sau scorburoși/ha (căzuți la sol sau în picioare) 	E	Fringilla coelebs (cinteză)	Suprafața habitatului	Extragerea excesivă a lemnului mort	Perioada cuibăritului de primăvară și a perioadelor de împerechere	u.a. programate cu lucrări

Verificarea îndeplinirii criteriilor SMART pentru măsurile propuse (sursa: JASPERS, 2021):

Atribut	Întrebare cheie	DA/NU	Explicații cu privire la răspunsul la întrebarea cheie
Specifică	Se adresează unui anumit(e) habitat / specii?	DA	<p>Următoarele măsuri se adresează tuturor speciilor de păsări:</p> <ul style="list-style-type: none"> - se evită intervențiile în perioada cuibăritului de primăvară și a perioadelor de împerechere - se interzice distrugerea cuiburilor sau a ouălor pe întreaga suprafață a teritoriului - se vor păstra 3-5 arbori uscați sau scorburoși/ha (căzuți la sol sau în picioare) <p>Măsuri specifice:</p> <p>Pentru <i>Coracias garrulus</i>:</p> <ul style="list-style-type: none"> - păstrarea, la liziera pădurii, a cel puțin unui arbore bătrân, peste 80 ani, la fiecare 200 m - menținerea a cel puțin unui arbore uscat, peste 80 ani-lemn mort pe picior, la hectar <p>Pentru <i>Muscicapa striata</i>, <i>Phoenicurus ochruros</i>, <i>Phylloscopus Collybita</i>, <i>Carduelis carduelis</i>, <i>Carduelis chloris</i>, <i>Cuculus canorus</i>, <i>Locustella fluviatilis</i>, <i>Luscinia megarhynchos</i>, <i>Sylvia borin</i>, <i>Sylvia curruca</i>, <i>Turdus merula</i>, <i>Turdus philomelos</i>, <i>Coccothraustes coccothraustes</i>, <i>Erithacus rubecula</i>:</p> <ul style="list-style-type: none"> - menținerea etajului subarbustiv ori de câte ori este posibil în suprafețele în care se pune problema regenerării naturale <p>Pentru <i>Carduelis carduelis</i>:</p> <ul style="list-style-type: none"> - se mențin 5 salcâmi pentru cuibărire în arboretele propuse cu tăieri în crâng <p>Pentru <i>Saxicola rubetra</i>, <i>Anthus trivialis</i>:</p> <ul style="list-style-type: none"> - se conservă lizierele de pădure
	Poate fi utilă și altor habitate / specii?	DA	Măsurile sunt utile tuturor speciilor de păsări care utilizează habitatul pădure
	Se adresează unui parametru al Obiectivului de conservare?	DA	Se adresează parametrului „suprafața habitatului”
	Se adresează unui impact semnificativ identificat pentru plan?	DA	Extragerea excesivă a lemnului mort sau bătrân
Măsurabilă	Sunt definite dimensiunile constructive ale măsurii (înălțime, lungime, lățime etc)?	DA	Toate măsurile definesc nonintervenția în timp și spațiu, cuantificabil în număr de arbori uscați, scorburoși, bătrâni, amplasați în suprafața interioară sau la limita exterioară (lizierele), care trebuie să rămână nerecoltați, precum și nonintervenții în etajul subarbustiv
	Poate fi cuantificată contribuția la reducerea impactului?	DA	În număr de cuiburi care nu sunt afectate
	Este definită unitatea de măsură în acord cu unitatea de măsură a parametrului Obiectivului de conservare?	DA	3-5 arbori păstrați uscați sau scorburoși/ha (căzuți la sol sau în picioare), nonintervenția în perioada cuibăritului de primăvară și a perioadelor de împerechere, păstrarea, la liziera pădurii, a cel puțin unui arbore bătrân, peste 80 ani, la fiecare 200 m, menținerea a cel puțin unui arbore uscat, peste 80 ani-lemn mort pe picior, la hectar, menținerea etajului subarbustiv ori de câte ori este posibil în suprafețele în care se pune problema regenerării naturale, menținerea a 5 salcâmi pentru cuibărire în arboretele propuse cu tăieri în crâng și conservarea lizierelor de pădure asigură că „suprafața habitatului” nu este afectată semnificativ
	Modul de cuantificare permite stabilirea unui indicator ce poate fi monitorizat pe durata aplicării măsurii?	DA	Nr. de arbori uscați sau scorburoși/ha (căzuți la sol sau în picioare), nr. de arbori bătrâni peste 80 de ani, la fiecare 200 m de lizieră, prezența etajului subarbustiv în procente de suprafață, nr. de salcâmi păstrați, metri liniari de lizieră păstrată
Aplicabilă	Există dovezi privind posibilitatea practică de realizare / implementare a măsurii?	DA	Sunt măsuri care se aplică în cazuri similare

Atribut	Întrebare cheie	DA/NU	Explicații cu privire la răspunsul la întrebarea cheie
	Există dovezi ale aplicării și funcționării acestei măsuri în trecut?	NU	Amenajamentul este la prima evaluare de mediu
	Poate fi realizată această măsură fără costuri disproporționate?	DA	Costurile se reflectă în mc de lemn nevalorificați de titular și monitorizarea măsurilor
Relevantă	Este cea mai bună măsură aplicabilă pentru impactul identificat?	DA	Sunt măsuri care se regăsesc în planul de management și mai mult decât atât
	Poate conduce la un impact rezidual ne semnificativ?	DA	Se reduce la minim posibilitatea de afectare a speciilor de păsări care utilizează habitatul pădure prin neintervenții în perioada de cuibărit, prin identificarea și păstrarea cuiburilor, păstrarea nr. de arbori uscați, a lizierei pădurii
Încadrată în timp	Este menționată clar etapa proiectului în care se realizează / implementează?	DA	Amenajamentul silvic are o durată de aplicabilitate de 10 ani. Orice intervenție se face în baza unui act de punere în valoare (APV), care trebuie să conțină restricțiile în procesul de exploatare
	Este menționată clar etapa proiectului în care sunt obținute rezultatele scontate? Există un interval de timp anume?	DA	Rezultatele scontate se referă la păstrarea habitatului forestier cu condiții prielnice de adăpost și hrană pentru toate speciile de păsări din Anexa 1 a Directivei Păsări. Obținerea acestei structuri se obține încă din primul an de aplicare și rezultă prin monitorizare

G. Monitorizarea măsurilor de prevenire, evitare și reducere a impactului

ANPIC afectată (COD, nume)	Obiectiv de conservare/ Specia/ habitatul afectat/ parametru	Forma de impact	Măsura de reducere	Perioada implementării măsurii	Locația măsurii	Indicatori de monitorizare	Unități de măsură	Frecvența monitorizării	Locații de monitorizare	Durata monitorizării	Grad de eficacitate a măsurii	Responsabil monitorizare
ROSPA0106 Valea Oltului inferior	Coracias garrulus / Suprafața habitatului	Extragerea excesivă a lemnului mort	<ul style="list-style-type: none"> - se evită intervențiile în perioada cuibăritului de primăvară și a perioadelor de împerechere - se interzice distrugerea cuiburilor sau a ouălor pe întreaga suprafață a teritoriului - se vor păstra 3-5 arbori uscați sau scorburoși/ha (căzuți la sol sau în picioare) - păstrarea, la liziera pădurii, a cel puțin unui arbore bătrân, peste 80 ani, la fiecare 200m - menținerea a cel puțin unui arbore uscat, peste 80 ani-lemn mort pe picior, la hectar 	Perioadele consemnate în APV-uri	u.a. programate cu lucrări	Prezența speciei	Nr. de perechi cuibăritoare	Pe zile, pe întreaga perioadă de valabilitate a APV și până la reprimirea parchetului	u.a. programate cu lucrări	Pe întreaga perioadă de valabilitate a APV și până la reprimirea parchetului	Perechile de păsări nu vor fi deranjate pe o rază de minimum 150 m în jurul cuiburilor	Titularul planului
	Muscicapa striata / Suprafața habitatului	Extragerea excesivă a lemnului mort și a etajului subarbustiv	<ul style="list-style-type: none"> - se evită intervențiile în perioada cuibăritului de primăvară și a perioadelor de împerechere - se interzice distrugerea cuiburilor sau a ouălor pe întreaga suprafață a teritoriului - se vor păstra 3-5 arbori uscați sau scorburoși/ha (căzuți la sol sau în picioare) - menținerea etajului subarbustiv ori de câte ori este posibil în suprafețele în care se pune problema regenerării naturale 	Perioadele consemnate în APV-uri	u.a. programate cu lucrări	Prezența speciei	Nr. de perechi cuibăritoare	Pe zile, pe întreaga perioadă de valabilitate a APV și până la reprimirea parchetului	u.a. programate cu lucrări	Pe întreaga perioadă de valabilitate a APV și până la reprimirea parchetului	Perechile de păsări nu vor fi deranjate pe o rază de minimum 150 m în jurul cuiburilor	Titularul planului
	Oriolus oriolus / Suprafața habitatului	Extragerea excesivă a lemnului mort	<ul style="list-style-type: none"> - se evită intervențiile în perioada cuibăritului de primăvară și a perioadelor de împerechere - se interzice distrugerea cuiburilor sau a ouălor pe întreaga suprafață a teritoriului - se vor păstra 3-5 arbori uscați sau scorburoși/ha (căzuți la sol sau în picioare) - prevenirea incendiilor în liziere 	Perioadele consemnate în APV-uri	u.a. programate cu lucrări	Prezența speciei	Nr. de perechi cuibăritoare	Pe zile, pe întreaga perioadă de valabilitate a APV și până la reprimirea parchetului	u.a. programate cu lucrări	Pe întreaga perioadă de valabilitate a APV și până la reprimirea parchetului	Perechile de păsări nu vor fi deranjate pe o rază de minimum 150 m în jurul cuiburilor	Titularul planului

ANPIC afectată (COD, nume)	Obiectiv de conservare/ Specia/ habitatul afectat/ parametru	Forma de impact	Măsura de reducere	Perioada implementării măsurii	Locația măsurii	Indicatori de monitorizare	Unități de măsură	Frecvența monitorizării	Locații de monitorizare	Durata monitorizării	Grad de eficacitate a măsurii	Responsabil monitorizare
ROSPA0106 Valea Oltului inferior	Phoenicurus ochruros / Suprafața habitatului t	Extragerea excesivă a lemnului mort	- se evită intervențiile în perioada cuibăritului de primăvară și a perioadelor de împerechere - se interzice distrugerea cuiburilor sau a ouălor pe întreaga suprafață a teritoriului - se vor păstra 3-5 arbori uscați sau scorburoși/ha (căzuți la sol sau în picioare) - se conservă lizierele de pădure	Perioadele consemnate în APV-uri	u.a. programate cu lucrări	Prezența speciei	Nr. de perechi cuibăritoare	Pe zile, pe întreaga perioadă de valabilitate a APV și până la reprimirea parchetului	u.a. programate cu lucrări	Pe întreaga perioadă de valabilitate a APV și până la reprimirea parchetului	Perechile de păsări nu vor fi deranjate pe o rază de minimum 150 m în jurul cuiburilor	Titularul planului
	Phoenicurus phoenicurus / Suprafața habitatului	Extragerea excesivă a lemnului mort	- se evită intervențiile în perioada cuibăritului de primăvară și a perioadelor de împerechere - se interzice distrugerea cuiburilor sau a ouălor pe întreaga suprafață a teritoriului - se vor păstra 3-5 arbori uscați sau scorburoși/ha (căzuți la sol sau în picioare)	Perioadele consemnate în APV-uri	u.a. programate cu lucrări	Prezența speciei	Nr. de perechi cuibăritoare	Pe zile, pe întreaga perioadă de valabilitate a APV și până la reprimirea parchetului	u.a. programate cu lucrări	Pe întreaga perioadă de valabilitate a APV și până la reprimirea parchetului	Perechile de păsări nu vor fi deranjate pe o rază de minimum 150 m în jurul cuiburilor	Titularul planului
	Phylloscopus collybita / Suprafața habitatului	Extragerea excesivă a lemnului mort și a etajului subarbustiv	- se evită intervențiile în perioada cuibăritului de primăvară și a perioadelor de împerechere - se interzice distrugerea cuiburilor sau a ouălor pe întreaga suprafață a teritoriului - se vor păstra 3-5 arbori uscați sau scorburoși/ha (căzuți la sol sau în picioare) - menținerea etajului subarbustiv ori de câte ori este posibil în suprafețele în care se pune problema regenerării naturale	Perioadele consemnate în APV-uri	u.a. programate cu lucrări	Prezența speciei	Nr. de perechi cuibăritoare	Pe zile, pe întreaga perioadă de valabilitate a APV și până la reprimirea parchetului	u.a. programate cu lucrări	Pe întreaga perioadă de valabilitate a APV și până la reprimirea parchetului	Perechile de păsări nu vor fi deranjate pe o rază de minimum 150 m în jurul cuiburilor	Titularul planului
	Phylloscopus sibilatrix / Suprafața habitatului	Extragerea excesivă a lemnului mort și a etajului subarbustiv	- se evită intervențiile în perioada cuibăritului de primăvară și a perioadelor de împerechere - se interzice distrugerea cuiburilor sau a ouălor pe întreaga suprafață a teritoriului - se vor păstra 3-5 arbori uscați sau scorburoși/ha (căzuți la sol sau în picioare)	Perioadele consemnate în APV-uri	u.a. programate cu lucrări	Prezența speciei	Nr. de perechi cuibăritoare	Pe zile, pe întreaga perioadă de valabilitate a APV și până la reprimirea parchetului	u.a. programate cu lucrări	Pe întreaga perioadă de valabilitate a APV și până la reprimirea parchetului	Perechile de păsări nu vor fi deranjate pe o rază de minimum 150 m în jurul cuiburilor	Titularul planului

ANPIC afectată (COD, nume)	Obiectiv de conservare/ Specia/ habitatul afectat/ parametru	Forma de impact	Măsura de reducere	Perioada implementării măsurii	Locația măsurii	Indicatori de monitorizare	Unități de măsură	Frecvența monitorizării	Locații de monitorizare	Durata monitorizării	Grad de eficacitate a măsurii	Responsabil monitorizare
ROSPA0106 Valea Oltului inferior	Carduelis carduelis / Suprafața habitatului	Extragerea excesivă a lemnului mort și a etajului subarbutiv	- se evită intervențiile în perioada cuibăritului de primăvară și a perioadelor de împerechere - se interzice distrugerea cuiburilor sau a ouălor pe întreaga suprafață a teritoriului - se vor păstra 3-5 arbori uscați sau scorbuoși/ha (căzuți la sol sau în picioare) - se mențin 5 salcâmi pentru cuibărire în arboretele propuse cu tăieri în crâng - menținerea etajului subarbutiv ori de câte ori este posibil în suprafețele în care se pune problema regenerării naturale	Perioadele consemnate în APV-uri	u.a. programate cu lucrări	Prezența speciei	Nr. de perechi cuibăritoare	Pe zile, pe întreaga perioadă de valabilitate a APV și până la reprimirea parchetului	u.a. programate cu lucrări	Pe întreaga perioadă de valabilitate a APV și până la reprimirea parchetului	Perechile de păsări nu vor fi deranjate pe o rază de minimum 150 m în jurul cuiburilor	Titularul planului
	Carduelis chloris / Suprafața habitatului	Extragerea excesivă a lemnului mort și a etajului subarbutiv	- se evită intervențiile în perioada cuibăritului de primăvară și a perioadelor de împerechere - se interzice distrugerea cuiburilor sau a ouălor pe întreaga suprafață a teritoriului - se vor păstra 3-5 arbori uscați sau scorbuoși/ha (căzuți la sol sau în picioare) - menținerea etajului subarbutiv ori de câte ori este posibil în suprafețele în care se pune problema regenerării naturale	Perioadele consemnate în APV-uri	u.a. programate cu lucrări	Prezența speciei	Nr. de perechi cuibăritoare	Pe zile, pe întreaga perioadă de valabilitate a APV și până la reprimirea parchetului	u.a. programate cu lucrări	Pe întreaga perioadă de valabilitate a APV și până la reprimirea parchetului	Perechile de păsări nu vor fi deranjate pe o rază de minimum 150 m în jurul cuiburilor	Titularul planului
	Cuculus canorus / Suprafața habitatului	Extragerea excesivă a lemnului mort	- se evită intervențiile în perioada cuibăritului de primăvară și a perioadelor de împerechere - se interzice distrugerea cuiburilor sau a ouălor pe întreaga suprafață a teritoriului - se vor păstra 3-5 arbori uscați sau scorbuoși/ha (căzuți la sol sau în picioare) - menținerea etajului subarbutiv ori de câte ori este posibil în suprafețele în care se pune problema regenerării naturale	Perioadele consemnate în APV-uri	u.a. programate cu lucrări	Prezența speciei	Nr. de perechi cuibăritoare	Pe zile, pe întreaga perioadă de valabilitate a APV și până la reprimirea parchetului	u.a. programate cu lucrări	Pe întreaga perioadă de valabilitate a APV și până la reprimirea parchetului	Perechile de păsări nu vor fi deranjate pe o rază de minimum 150 m în jurul cuiburilor	Titularul planului

ANPIC afectată (COD, nume)	Obiectiv de conservare/ Specia/ habitatul afectat/ parametru	Forma de impact	Măsura de reducere	Perioada implementării măsurii	Locația măsurii	Indicatori de monitorizare	Unități de măsură	Frecvența monitorizării	Locații de monitorizare	Durata monitorizării	Grad de eficacitate a măsurii	Responsabil monitorizare
ROSPA0106 Valea Oltului inferior	Locustella fluviatilis / Suprafața habitatului	Extragerea excesivă a lemnului mort și a etajului subarbustiv	- se evită intervențiile în perioada cuibăritului de primăvară și a perioadelor de împerechere - se interzice distrugerea cuiburilor sau a ouălor pe întreaga suprafață a teritoriului - se vor păstra 3-5 arbori uscați sau scorburoși/ha (căzuți la sol sau în picioare) - menținerea etajului subarbustiv ori de câte ori este posibil în suprafețele în care se pune problema regenerării naturale	Perioadele consemnate în APV-uri	u.a. programate cu lucrări	Prezența speciei	Nr. de perechi cuibăritoare	Pe zile, pe întreaga perioadă de valabilitate a APV și până la reprimirea parchetului	u.a. programate cu lucrări	Pe întreaga perioadă de valabilitate a APV și până la reprimirea parchetului	Perechile de păsări nu vor fi deranjate pe o rază de minimum 150 m în jurul cuiburilor	Titularul planului
	Accipiter nisus / Nedefinit	Eliminarea cuiburilor	- se evită intervențiile în perioada cuibăritului de primăvară și a perioadelor de împerechere - se interzice distrugerea cuiburilor sau a ouălor pe întreaga suprafață a teritoriului - se vor păstra 3-5 arbori uscați sau scorburoși/ha (căzuți la sol sau în picioare)	Perioadele consemnate în APV-uri	u.a. programate cu lucrări	Prezența speciei	Nr. de perechi cuibăritoare	Pe zile, pe întreaga perioadă de valabilitate a APV și până la reprimirea parchetului	u.a. programate cu lucrări	Pe întreaga perioadă de valabilitate a APV și până la reprimirea parchetului	Perechile de păsări nu vor fi deranjate pe o rază de minimum 150 m în jurul cuiburilor	Titularul planului
	Buteo buteo / Suprafața habitatului	Eliminarea cuiburilor	- se evită intervențiile în perioada cuibăritului de primăvară și a perioadelor de împerechere - se interzice distrugerea cuiburilor sau a ouălor pe întreaga suprafață a teritoriului - se vor păstra 3-5 arbori uscați sau scorburoși/ha (căzuți la sol sau în picioare)	Perioadele consemnate în APV-uri	u.a. programate cu lucrări	Prezența speciei	Nr. de perechi cuibăritoare	Pe zile, pe întreaga perioadă de valabilitate a APV și până la reprimirea parchetului	u.a. programate cu lucrări	Pe întreaga perioadă de valabilitate a APV și până la reprimirea parchetului	Perechile de păsări nu vor fi deranjate pe o rază de minimum 150 m în jurul cuiburilor	Titularul planului
	Luscinia megarhynchos / Suprafața habitatului	Eliminarea cuiburilor	- se evită intervențiile în perioada cuibăritului de primăvară și a perioadelor de împerechere - se interzice distrugerea cuiburilor sau a ouălor pe întreaga suprafață a teritoriului - se vor păstra 3-5 arbori uscați sau scorburoși/ha (căzuți la sol sau în picioare) - menținerea etajului subarbustiv ori de câte ori este posibil în suprafețele în care se pune problema regenerării naturale	Perioadele consemnate în APV-uri	u.a. programate cu lucrări	Prezența speciei	Nr. de perechi cuibăritoare	Pe zile, pe întreaga perioadă de valabilitate a APV și până la reprimirea parchetului	u.a. programate cu lucrări	Pe întreaga perioadă de valabilitate a APV și până la reprimirea parchetului	Perechile de păsări nu vor fi deranjate pe o rază de minimum 150 m în jurul cuiburilor	Titularul planului

ANPIC afectată (COD, nume)	Obiectiv de conservare/ Specia/ habitatul afectat/ parametru	Forma de impact	Măsura de reducere	Perioada implementării măsurii	Locația măsurii	Indicatori de monitorizare	Unități de măsură	Frecvența monitorizării	Locații de monitorizare	Durata monitorizării	Grad de eficacitate a măsurii	Responsabil monitorizare
ROSPA0106 Valea Oltului inferior	Saxicola rubetra/ Suprafața habitatului	Extragerea excesivă a lemnului mort	- se evită intervențiile în perioada cuibăritului de primăvară și a perioadelor de împerechere - se interzice distrugerea cuiburilor sau a ouălor pe întreaga suprafață a teritoriului - se vor păstra 3-5 arbori uscați sau scorburoși/ha (căzuți la sol sau în picioare) - se conservă lizierele de pădure	Perioadele consemnate în APV-uri	u.a. programate cu lucrări	Prezența speciei	Nr. de perechi cuibăritoare	Pe zile, pe întreaga perioadă de valabilitate a APV și până la reprimirea parchetului	u.a. programate cu lucrări	Pe întreaga perioadă de valabilitate a APV și până la reprimirea parchetului	Perechile de păsări nu vor fi deranjate pe o rază de minimum 150 m în jurul cuiburilor	Titularul planului
	Sylvia atricapilla / Suprafața habitatului	Extragerea excesivă a lemnului mort	- se evită intervențiile în perioada cuibăritului de primăvară și a perioadelor de împerechere - se interzice distrugerea cuiburilor sau a ouălor pe întreaga suprafață a teritoriului - se vor păstra 3-5 arbori uscați sau scorburoși/ha (căzuți la sol sau în picioare)	Perioadele consemnate în APV-uri	u.a. programate cu lucrări	Prezența speciei	Nr. de perechi cuibăritoare	Pe zile, pe întreaga perioadă de valabilitate a APV și până la reprimirea parchetului	u.a. programate cu lucrări	Pe întreaga perioadă de valabilitate a APV și până la reprimirea parchetului	Perechile de păsări nu vor fi deranjate pe o rază de minimum 150 m în jurul cuiburilor	Titularul planului
	Sylvia borin / Suprafața habitatului	Extragerea excesivă a lemnului mort și a etajului subarbustiv	- se evită intervențiile în perioada cuibăritului de primăvară și a perioadelor de împerechere - se interzice distrugerea cuiburilor sau a ouălor pe întreaga suprafață a teritoriului - se vor păstra 3-5 arbori uscați sau scorburoși/ha (căzuți la sol sau în picioare) - se conservă lizierele de pădure - menținerea etajului subarbustiv ori de câte ori este posibil în suprafețele în care se pune problema regenerării naturale	Perioadele consemnate în APV-uri	u.a. programate cu lucrări	Prezența speciei	Nr. de perechi cuibăritoare	Pe zile, pe întreaga perioadă de valabilitate a APV și până la reprimirea parchetului	u.a. programate cu lucrări	Pe întreaga perioadă de valabilitate a APV și până la reprimirea parchetului	Perechile de păsări nu vor fi deranjate pe o rază de minimum 150 m în jurul cuiburilor	Titularul planului

ANPIC afectată (COD, nume)	Obiectiv de conservare/ Specia/ habitatul afectat/ parametru	Forma de impact	Măsura de reducere	Perioada implementării măsurii	Locația măsurii	Indicatori de monitorizare	Unități de măsură	Frecvența monitorizării	Locații de monitorizare	Durata monitorizării	Grad de eficacitate a măsurii	Responsabil monitorizare
ROSPA0106 Valea Oltului inferior	Sylvia curruca / Suprafața habitatului	Extragerea excesivă a lemnului mort și a etajului subarbustiv	- se evită intervențiile în perioada cuibăritului de primăvară și a perioadelor de împerechere - se interzice distrugerea cuiburilor sau a ouălor pe întreaga suprafață a teritoriului - se vor păstra 3-5 arbori uscați sau scorburoși/ha (căzuți la sol sau în picioare) - menținerea etajului subarbustiv ori de câte ori este posibil în suprafețele în care se pune problema regenerării naturale	Perioadele consemnate în APV-uri	u.a. programate cu lucrări	Prezența speciei	Nr. de perechi cuibăritoare	Pe zile, pe întreaga perioadă de valabilitate a APV și până la reprimirea parchetului	u.a. programate cu lucrări	Pe întreaga perioadă de valabilitate a APV și până la reprimirea parchetului	Perechile de păsări nu vor fi deranjate pe o rază de minimum 150 m în jurul cuiburilor	Titularul planului
	Turdus merula / Suprafața habitatului	Extragerea excesivă a lemnului mort și a etajului subarbustiv	- se evită intervențiile în perioada cuibăritului de primăvară și a perioadelor de împerechere - se interzice distrugerea cuiburilor sau a ouălor pe întreaga suprafață a teritoriului - se vor păstra 3-5 arbori uscați sau scorburoși/ha (căzuți la sol sau în picioare) - menținerea etajului subarbustiv ori de câte ori este posibil în suprafețele în care se pune problema regenerării naturale	Perioadele consemnate în APV-uri	u.a. programate cu lucrări	Prezența speciei	Nr. de perechi cuibăritoare	Pe zile, pe întreaga perioadă de valabilitate a APV și până la reprimirea parchetului	u.a. programate cu lucrări	Pe întreaga perioadă de valabilitate a APV și până la reprimirea parchetului	Perechile de păsări nu vor fi deranjate pe o rază de minimum 150 m în jurul cuiburilor	Titularul planului
	Turdus philomelos / Suprafața habitatului	Extragerea excesivă a lemnului mort și a etajului subarbustiv	- se evită intervențiile în perioada cuibăritului de primăvară și a perioadelor de împerechere - se interzice distrugerea cuiburilor sau a ouălor pe întreaga suprafață a teritoriului - se vor păstra 3-5 arbori uscați sau scorburoși/ha (căzuți la sol sau în picioare) - menținerea etajului subarbustiv ori de câte ori este posibil în suprafețele în care se pune problema regenerării naturale	Perioadele consemnate în APV-uri	u.a. programate cu lucrări	Prezența speciei	Nr. de perechi cuibăritoare	Pe zile, pe întreaga perioadă de valabilitate a APV și până la reprimirea parchetului	u.a. programate cu lucrări	Pe întreaga perioadă de valabilitate a APV și până la reprimirea parchetului	Perechile de păsări nu vor fi deranjate pe o rază de minimum 150 m în jurul cuiburilor	Titularul planului

ANPIC afectată (COD, nume)	Obiectiv de conservare/ Specia/ habitatul afectat/ parametru	Forma de impact	Măsura de reducere	Perioada implementării măsurii	Locația măsurii	Indicatori de monitorizare	Unități de măsură	Frecvența monitorizării	Locații de monitorizare	Durata monitorizării	Grad de eficacitate a măsurii	Responsabil monitorizare
ROSPA0106 Valea Oltului inferior	Anthus trivialis/ Suprafața habitatului	Extragerea excesivă a lemnului mort	- se evită intervențiile în perioada cuibăritului de primăvară și a perioadelor de împerechere - se interzice distrugerea cuiburilor sau a ouălor pe întreaga suprafață a teritoriului - se vor păstra 3-5 arbori uscați sau scorburoși/ha (căzuți la sol sau în picioare) - se conservă lizierele de pădure	Perioadele consemnate în APV-uri	u.a. programate cu lucrări	Prezența speciei	Nr. de perechi cuibăritoare	Pe zile, pe întreaga perioadă de valabilitate a APV și până la reprimirea parchetului	u.a. programate cu lucrări	Pe întreaga perioadă de valabilitate a APV și până la reprimirea parchetului	Perechile de păsări nu vor fi deranjate pe o rază de minimum 150 m în jurul cuiburilor	Titularul planului
	Asio otus / Suprafața habitatului	Extragerea excesivă a lemnului mort	- se evită intervențiile în perioada cuibăritului de primăvară și a perioadelor de împerechere - se interzice distrugerea cuiburilor sau a ouălor pe întreaga suprafață a teritoriului - se vor păstra 3-5 arbori uscați sau scorburoși/ha (căzuți la sol sau în picioare)	Perioadele consemnate în APV-uri	u.a. programate cu lucrări	Prezența speciei	Nr. de perechi cuibăritoare	Pe zile, pe întreaga perioadă de valabilitate a APV și până la reprimirea parchetului	u.a. programate cu lucrări	Pe întreaga perioadă de valabilitate a APV și până la reprimirea parchetului	Perechile de păsări nu vor fi deranjate pe o rază de minimum 150 m în jurul cuiburilor	Titularul planului
	Coccothraustes coccothraustes / Suprafața habitatului	Extragerea excesivă a lemnului mort și a etajului subarbutiv	- se evită intervențiile în perioada cuibăritului de primăvară și a perioadelor de împerechere - se interzice distrugerea cuiburilor sau a ouălor pe întreaga suprafață a teritoriului - se vor păstra 3-5 arbori uscați sau scorburoși/ha (căzuți la sol sau în picioare) - menținerea etajului subarbutiv ori de câte ori este posibil în suprafețele în care se pune problema regenerării naturale	Perioadele consemnate în APV-uri	u.a. programate cu lucrări	Prezența speciei	Nr. de perechi cuibăritoare	Pe zile, pe întreaga perioadă de valabilitate a APV și până la reprimirea parchetului	u.a. programate cu lucrări	Pe întreaga perioadă de valabilitate a APV și până la reprimirea parchetului	Perechile de păsări nu vor fi deranjate pe o rază de minimum 150 m în jurul cuiburilor	Titularul planului

ANPIC afectată (COD, nume)	Obiectiv de conservare/ Specia/ habitatul afectat/ parametru	Forma de impact	Măsura de reducere	Perioada implementării măsurii	Locația măsurii	Indicatori de monitorizare	Unități de măsură	Frecvența monitorizării	Locații de monitorizare	Durata monitorizării	Grad de eficacitate a măsurii	Responsabil monitorizare
ROSPA0106 Valea Oltului inferior	Erithacus rubecula / Suprafața habitatului	Extragerea excesivă a lemnului mort și a etajului subarbustiv	- se evită intervențiile în perioada cuibăritului de primăvară și a perioadelor de împerechere - se interzice distrugerea cuiburilor sau a ouălor pe întreaga suprafață a teritoriului - se vor păstra 3-5 arbori uscați sau scorburoși/ha (căzuți la sol sau în picioare) - menținerea etajului subarbustiv ori de câte ori este posibil în suprafețele în care se pune problema regenerării naturale	Perioadele consemnate în APV-uri	u.a. programate cu lucrări	Prezența speciei	Nr. de perechi cuibăritoare	Pe zile, pe întreaga perioadă de valabilitate a APV și până la reprimirea parchetului	u.a. programate cu lucrări	Pe întreaga perioadă de valabilitate a APV și până la reprimirea parchetului	Perechile de păsări nu vor fi deranjate pe o rază de minimum 150 m în jurul cuiburilor	Titularul planului
	Fringilla coelebs / Suprafața habitatului	Extragerea excesivă a lemnului mort	- se evită intervențiile în perioada cuibăritului de primăvară și a perioadelor de împerechere - se interzice distrugerea cuiburilor sau a ouălor pe întreaga suprafață a teritoriului - se vor păstra 3-5 arbori uscați sau scorburoși/ha (căzuți la sol sau în picioare)	Perioadele consemnate în APV-uri	u.a. programate cu lucrări	Prezența speciei	Nr. de perechi cuibăritoare	Pe zile, pe întreaga perioadă de valabilitate a APV și până la reprimirea parchetului	u.a. programate cu lucrări	Pe întreaga perioadă de valabilitate a APV și până la reprimirea parchetului	Perechile de păsări nu vor fi deranjate pe o rază de minimum 150 m în jurul cuiburilor	Titularul planului

H. Evaluarea impactului rezidual

Evaluarea impactului rezidual se realizează ținându-se cont de eficacitatea măsurilor de reducere propuse. Evaluarea semnificației impactului rezidual se realizează utilizând aceleași criterii ca și evaluarea impactului fără măsuri, în baza obiectivelor de conservare:

Denumire ANPIC	Impact	Specia/ habitatul afectat/ă	Parametru afectat	Măsura de prevenire, evitare, reducere	Impactul rezidual
ROSPA0106 Valea Oltului inferior	Extragerea excesivă a lemnului mort	Coracias garrulus	Suprafața habitatului	- se evită intervențiile în perioada cuibăritului de primăvară și a perioadelor de împerechere - se interzice distrugerea cuiburilor sau a ouălor pe întreaga suprafață a teritoriului - se vor păstra 3-5 arbori uscați sau scorburoși/ha (căzuți la sol sau în picioare) - păstrarea, la liziera pădurii, a cel puțin unui arbore bătrân, peste 80 ani, la fiecare 200 m - menținerea a cel puțin unui arbore uscat, peste 80 ani-lemn mort pe picior, la hectar	Nesemnificativ
	Extragerea excesivă a lemnului mort și a etajului subarbutiv	Muscicapa striata	Suprafața habitatului	- se evită intervențiile în perioada cuibăritului de primăvară și a perioadelor de împerechere - se interzice distrugerea cuiburilor sau a ouălor pe întreaga suprafață a teritoriului - se vor păstra 3-5 arbori uscați sau scorburoși/ha (căzuți la sol sau în picioare) - menținerea etajului subarbutiv ori de câte ori este posibil în suprafețele în care se pune problema regenerării naturale	Nesemnificativ
	Extragerea excesivă a lemnului mort	Oriolus oriolus	Suprafața habitatului	- se evită intervențiile în perioada cuibăritului de primăvară și a perioadelor de împerechere - se interzice distrugerea cuiburilor sau a ouălor pe întreaga suprafață a teritoriului - se vor păstra 3-5 arbori uscați sau scorburoși/ha (căzuți la sol sau în picioare) - prevenirea incendiilor în liziere	Nesemnificativ
	Extragerea excesivă a lemnului mort	Phoenicurus ochruros	Suprafața habitatului	- se evită intervențiile în perioada cuibăritului de primăvară și a perioadelor de împerechere - se interzice distrugerea cuiburilor sau a ouălor pe întreaga suprafață a teritoriului - se vor păstra 3-5 arbori uscați sau scorburoși/ha (căzuți la sol sau în picioare) - menținerea etajului subarbutiv ori de câte ori este posibil în suprafețele în care se pune problema regenerării naturale	Nesemnificativ
	Extragerea excesivă a lemnului mort	Phoenicurus phoenicurus	Suprafața habitatului	- se evită intervențiile în perioada cuibăritului de primăvară și a perioadelor de împerechere - se interzice distrugerea cuiburilor sau a ouălor pe întreaga suprafață a teritoriului - se vor păstra 3-5 arbori uscați sau scorburoși/ha (căzuți la sol sau în picioare)	Nesemnificativ

Denumire ANPIC	Impact	Specia/ habitatul afectat/ă	Parametru afectat	Măsura de prevenire, evitare, reducere	Impactul rezidual
ROSPA0106 Valea Oltului inferior	Extragerea excesivă a lemnului mort și a etajului subarbustiv	Phylloscopus collybita	Suprafața habitatului	- se evită intervențiile în perioada cuibăritului de primăvară și a perioadelor de împerechere - se interzice distrugerea cuiburilor sau a ouălor pe întreaga suprafață a teritoriului - se vor păstra 3-5 arbori uscați sau scorburoși/ha (căzuți la sol sau în picioare) - menținerea etajului subarbustiv ori de câte ori este posibil în suprafețele în care se pune problema regenerării naturale	Nesemnificativ
	Extragerea excesivă a lemnului mort	Phylloscopus sibilatrix	Suprafața habitatului	- se evită intervențiile în perioada cuibăritului de primăvară și a perioadelor de împerechere - se interzice distrugerea cuiburilor sau a ouălor pe întreaga suprafață a teritoriului - se vor păstra 3-5 arbori uscați sau scorburoși/ha (căzuți la sol sau în picioare)	Nesemnificativ
	Extragerea excesivă a lemnului mort și a etajului subarbustiv	Carduelis carduelis	Suprafața habitatului	- se evită intervențiile în perioada cuibăritului de primăvară și a perioadelor de împerechere - se interzice distrugerea cuiburilor sau a ouălor pe întreaga suprafață a teritoriului - se vor păstra 3-5 arbori uscați sau scorburoși/ha (căzuți la sol sau în picioare) - se mențin 5 salcâmi pentru cuibărire în arboretele propuse cu tăieri în crâng - menținerea etajului subarbustiv ori de câte ori este posibil în suprafețele în care se pune problema regenerării naturale	Nesemnificativ
	Extragerea excesivă a lemnului mort și a etajului subarbustiv	Carduelis chloris	Suprafața habitatului	- se evită intervențiile în perioada cuibăritului de primăvară și a perioadelor de împerechere - se interzice distrugerea cuiburilor sau a ouălor pe întreaga suprafață a teritoriului - se vor păstra 3-5 arbori uscați sau scorburoși/ha (căzuți la sol sau în picioare) - menținerea etajului subarbustiv ori de câte ori este posibil în suprafețele în care se pune problema regenerării naturale	Nesemnificativ
	Extragerea excesivă a lemnului mort și a etajului subarbustiv	Cuculus canorus	Suprafața habitatului	- se evită intervențiile în perioada cuibăritului de primăvară și a perioadelor de împerechere - se interzice distrugerea cuiburilor sau a ouălor pe întreaga suprafață a teritoriului - se vor păstra 3-5 arbori uscați sau scorburoși/ha (căzuți la sol sau în picioare) - menținerea etajului subarbustiv ori de câte ori este posibil în suprafețele în care se pune problema regenerării naturale	Nesemnificativ
	Extragerea excesivă a lemnului mort și a etajului subarbustiv	Locustella fluviatilis	Suprafața habitatului	- se evită intervențiile în perioada cuibăritului de primăvară și a perioadelor de împerechere - se interzice distrugerea cuiburilor sau a ouălor pe întreaga suprafață a teritoriului - se vor păstra 3-5 arbori uscați sau scorburoși/ha (căzuți la sol sau în picioare) - menținerea etajului subarbustiv ori de câte ori este posibil în suprafețele în care se pune problema regenerării naturale	Nesemnificativ

Denumire ANPIC	Impact	Specia/ habitatul afectat/ă	Parametru afectat	Măsura de prevenire, evitare, reducere	Impactul rezidual
ROSPA0106 Valea Oltului inferior	Eliminarea cuiburilor	Accipiter nisus	Suprafața habitatului	- se evită intervențiile în perioada cuibăritului de primăvară și a perioadelor de împerechere - se interzice distrugerea cuiburilor sau a ouălor pe întreaga suprafață a teritoriului - se vor păstra 3-5 arbori uscați sau scorburoși/ha (căzuți la sol sau în picioare)	Nesemnificativ
	Eliminarea cuiburilor	Buteo buteo	Suprafața habitatului	- se evită intervențiile în perioada cuibăritului de primăvară și a perioadelor de împerechere - se interzice distrugerea cuiburilor sau a ouălor pe întreaga suprafață a teritoriului - se vor păstra 3-5 arbori uscați sau scorburoși/ha (căzuți la sol sau în picioare)	Nesemnificativ
	Extragerea excesivă a lemnului mort și a etajului subarbustiv	Luscinia megarhynchos	Suprafața habitatului	- se evită intervențiile în perioada cuibăritului de primăvară și a perioadelor de împerechere - se interzice distrugerea cuiburilor sau a ouălor pe întreaga suprafață a teritoriului - se vor păstra 3-5 arbori uscați sau scorburoși/ha (căzuți la sol sau în picioare) - menținerea etajului subarbustiv ori de câte ori este posibil în suprafețele în care se pune problema regenerării naturale	Nesemnificativ
	Extragerea excesivă a lemnului mort	Saxicola rubetra	Suprafața habitatului	- se evită intervențiile în perioada cuibăritului de primăvară și a perioadelor de împerechere - se interzice distrugerea cuiburilor sau a ouălor pe întreaga suprafață a teritoriului - se vor păstra 3-5 arbori uscați sau scorburoși/ha (căzuți la sol sau în picioare) - se conservă lizierele de pădure	Nesemnificativ
	Extragerea excesivă a lemnului mort	Sylvia atricapilla	Suprafața habitatului	- se evită intervențiile în perioada cuibăritului de primăvară și a perioadelor de împerechere - se interzice distrugerea cuiburilor sau a ouălor pe întreaga suprafață a teritoriului - se vor păstra 3-5 arbori uscați sau scorburoși/ha (căzuți la sol sau în picioare)	Nesemnificativ
	Extragerea excesivă a lemnului mort și a etajului subarbustiv	Sylvia borin	Suprafața habitatului	- se evită intervențiile în perioada cuibăritului de primăvară și a perioadelor de împerechere - se interzice distrugerea cuiburilor sau a ouălor pe întreaga suprafață a teritoriului - se vor păstra 3-5 arbori uscați sau scorburoși/ha (căzuți la sol sau în picioare) - se conservă lizierele de pădure - menținerea etajului subarbustiv ori de câte ori este posibil în suprafețele în care se pune problema regenerării naturale	Nesemnificativ
	Extragerea excesivă a lemnului mort și a etajului subarbustiv	Sylvia curruca	Suprafața habitatului	- se evită intervențiile în perioada cuibăritului de primăvară și a perioadelor de împerechere - se interzice distrugerea cuiburilor sau a ouălor pe întreaga suprafață a teritoriului - se vor păstra 3-5 arbori uscați sau scorburoși/ha (căzuți la sol sau în picioare) - menținerea etajului subarbustiv ori de câte ori este posibil în suprafețele în care se pune problema regenerării naturale	Nesemnificativ

Denumire ANPIC	Impact	Specia/ habitatul afectat/ă	Parametru afectat	Măsura de prevenire, evitare, reducere	Impactul rezidual
ROSPA0106 Valea Oltului inferior	Extragerea excesivă a lemnului mort și a etajului subarbustiv	Turdus merula	Suprafața habitatului	- se evită intervențiile în perioada cuibăritului de primăvară și a perioadelor de împerechere - se interzice distrugerea cuiburilor sau a ouălor pe întreaga suprafață a teritoriului - se vor păstra 3-5 arbori uscați sau scorburoși/ha (căzuți la sol sau în picioare) - menținerea etajului subarbustiv ori de câte ori este posibil în suprafețele în care se pune problema regenerării naturale	Nesemnificativ
	Extragerea excesivă a lemnului mort și a etajului subarbustiv	Turdus philomelos	Suprafața habitatului	- se evită intervențiile în perioada cuibăritului de primăvară și a perioadelor de împerechere - se interzice distrugerea cuiburilor sau a ouălor pe întreaga suprafață a teritoriului - se vor păstra 3-5 arbori uscați sau scorburoși/ha (căzuți la sol sau în picioare) - menținerea etajului subarbustiv ori de câte ori este posibil în suprafețele în care se pune problema regenerării naturale	Nesemnificativ
	Extragerea excesivă a lemnului mort	Anthus trivialis	Suprafața habitatului	- se evită intervențiile în perioada cuibăritului de primăvară și a perioadelor de împerechere - se interzice distrugerea cuiburilor sau a ouălor pe întreaga suprafață a teritoriului - se vor păstra 3-5 arbori uscați sau scorburoși/ha (căzuți la sol sau în picioare) - se conservă lizierele de pădure	Nesemnificativ
	Extragerea excesivă a lemnului mort	Asio otus	Suprafața habitatului	- se evită intervențiile în perioada cuibăritului de primăvară și a perioadelor de împerechere - se interzice distrugerea cuiburilor sau a ouălor pe întreaga suprafață a teritoriului - se vor păstra 3-5 arbori uscați sau scorburoși/ha (căzuți la sol sau în picioare)	Nesemnificativ
	Extragerea excesivă a lemnului mort și a etajului subarbustiv	Coccothraustes coccothraustes	Suprafața habitatului	- se evită intervențiile în perioada cuibăritului de primăvară și a perioadelor de împerechere - se interzice distrugerea cuiburilor sau a ouălor pe întreaga suprafață a teritoriului - se vor păstra 3-5 arbori uscați sau scorburoși/ha (căzuți la sol sau în picioare) - menținerea etajului subarbustiv ori de câte ori este posibil în suprafețele în care se pune problema regenerării naturale	Nesemnificativ
	Extragerea excesivă a lemnului mort și a etajului subarbustiv	Erithacus rubecula	Suprafața habitatului	- se evită intervențiile în perioada cuibăritului de primăvară și a perioadelor de împerechere - se interzice distrugerea cuiburilor sau a ouălor pe întreaga suprafață a teritoriului - se vor păstra 3-5 arbori uscați sau scorburoși/ha (căzuți la sol sau în picioare) - menținerea etajului subarbustiv ori de câte ori este posibil în suprafețele în care se pune problema regenerării naturale	Nesemnificativ
	Extragerea excesivă a lemnului mort	Fringilla coelebs	Suprafața habitatului	- se evită intervențiile în perioada cuibăritului de primăvară și a perioadelor de împerechere - se interzice distrugerea cuiburilor sau a ouălor pe întreaga suprafață a teritoriului - se vor păstra 3-5 arbori uscați sau scorburoși/ha (căzuți la sol sau în picioare)	Nesemnificativ

II. Soluțiile alternative

Se ia în considerare alternativa zero – fără nicio intervenție:

În situația neimplementării amenajamentului silvic, nu ar putea fi realizate obiectivele pentru care se elaborează acesta. Ca sistem biologic dinamic, capabil de autoorganizare și autoregenerare, *pădurea* tinde de la sine, în virtutea finalității sale naturale, spre starea caracteristică de echilibru dinamic, prin care își asigură autoconservarea. Antrenată însă în procesul social-economic, *pădurea*, și odată cu ea și *arboretele* care o compun, nu-și pot îndeplini funcțiile ce le revin în acest proces, fie că se referă la producția de lemn, fie că se referă la anumite servicii de protecție, în scopuri economice ori sociale decât dacă sunt aduse de fiecare dată, din punct de vedere structural, într-o stare adecvată acestor funcții. Proiectul de *amenajament silvic* are sarcina de a organiza *pădurile* fixându-le funcții și creând, în raport cu ele, unități de gospodărire, de a conduce *pădurile*, sub aspect structural-funcțional, spre starea de maximă eficacitate în raport cu aceste funcții. În cadrul amenajamentului, lucrările organizatorice au ca obiectiv constituirea *pădurilor* în sisteme (formarea unităților de gospodărire) și crearea condițiilor necesare pentru asigurarea unei bune orientări în *pădure* și pentru desfășurarea cu succes și fără riscuri a lucrărilor de cultură silvică, de exploatare, protecție și control, precum și elaborarea modelului structural al ansamblului (sistemului) de arbori sau arborete, model menit să-i asigure funcționalitatea și permanența. La rândul lor, lucrările de conducere au ca obiectiv asigurarea realizării structurii exprimate de model, prin identificarea și descrierea arboretelor componente, specificarea lucrărilor de efectuat și planificarea desfășurării acestora în timp și spațiu. Prin amenajamentul silvic sunt studiate condițiile organizatorice și structurale viitoare, relațiile dintre mărimea și structura fondului de producție, pe de o parte, și mărimea și structura recoltelor lemnoase ori eficiența *pădurii* în funcțiile de protecție, pe de altă parte, sunt elaborate modele care să exprime aceste relații și să permită reglementarea recoltelor lemnoase în conformitate cu interesele economice și cu condițiile naturale. *Pădurea* este privită ca un sistem cu autoreglare structural-funcțională având ca finalitate *autoconservarea*. Ea se *organizează* din etapă în etapă, apropiindu-se tot mai mult de *starea de maximă eficacitate*, în care urmează să fie apoi menținută prin control permanent și reglare.

Dacă nu ar fi aplicate prevederile amenajamentului, se poate presupune că ecosistemul *pădure* nu va ajunge într-un timp satisfăcător la o structură apropiată de cea normală. Astfel:

- neefectuarea la timp a lucrărilor de îngrijire, mai ales în primele etape de dezvoltare a arboretelor, ar putea conduce la o îndepărtare a compoziției actuale față de compoziția optimă corespunzătoare tipul de *pădure* natural fundamental.
- nu ar fi posibilă eliminarea factorilor destabilizatori actuali (uscarea anormală și doborâturile de vânt) sau viitori, cu implicații directe în starea de conservare a habitatelor forestiere.
- neefectuarea lucrărilor de împăduriri propuse în cazul regenerărilor care nu au închis starea de masiv, ar crea posibilitatea împăduririi naturale a golurilor cu specii invazive.
- nu ar putea să fie realizate lucrările de ajutorare a regenerării naturale și de îngrijire a culturilor.
- pentru păsări, este benefică o structură echilibrată pe clase de vârstă, în care arboretele mature să alterneze cu cele tinere sau cu regenerări asimilate spațiilor deschise. Organizarea procesului de producție are în vedere realizarea acestei structurii, în cadrul ciclului de producție adoptat.
- pentru comunitățile din zonă, lemnul reprezintă principala sursă de încălzire. Asigurarea unor recolte echilibrate, respectând principiul continuității și al permanenței *pădurilor*, preîntâmpină apariția unor presiuni nedorite asupra acesteia.
- în contextul schimbărilor climatice, se pune problema tot mai pregnant cu privire la dezvoltarea durabilă a *pădurilor*, care trebuie să contribuie eficient la eliminarea gazelor de seră. O structură echilibrată a *pădurilor*, cu compoziții similare tipurilor naturale, bine organizată și ușor de condus având o bază de date permanent actualizată, în care se intervine doar respectând legislația silvică și cea de mediu, asigurând permanența acesteia cu funcții multiple, nu poate decât să contribuie eficient la schimbul CO₂ cu oxigen.

III. Măsuri compensatorii

Nu este necesară trecerea la etapa măsurilor compensatorii, deoarece impactul rezidual este nesemnificativ.

IV. Metodele utilizate pentru culegerea informațiilor privind speciile și/sau habitatele de interes comunitar afectate

Studiul de evaluare adecvată a parcurs următoarele etape:

1. Etapa de birou:

În această etapă au fost identificate și utilizate următoarele surse de informare:

- *Amenajamentele silvice anterioare* elaborate pentru suprafața care face obiectul reamenajării U.P. I Izbiceni, precum și altele elaborate pentru suprafețele învecinate.

S-au studiat hărțile amenajistice, lucrările propuse anterior și posibilul impact asupra speciilor și habitatelor forestiere. Au fost arhivate primele date spațiale ale suprafeței de studiat (hărți, planuri de bază, ortofotoplanuri) în vederea utilizării lor la etapa de teren cu ajutorul aparaturii GPS care să le înglobeze.

Lucrările propuse și efectuate, au fost analizate comparativ, în raport cu obiectivele de conservare ale speciilor din ANPIC cu care se suprapune direct, dar și cu cele învecinate. Au fost studiate compozițiile țel (la exploatabilitate, la regenerare și cele optime) în raport cu bazele de amenajare adoptate, tratamentele adoptate (tăieri progresive), natura lucrărilor de îngrijire și toate lucrările conexe.

- *Planul de management* elaborat pentru situl Natura 2000 ROSPA0106 Valea Oltului Inferior aprobat prin Ordinul MMAP nr. nr. 1093/2016, în vederea integrării în amenajament a măsurilor de conservare.

- *Obiectivele specifice de conservare elaborate de A.N.A.N.P.* și aprobate prin Decizia nr. 309/05.08.2020 a Președintelui A.N.A.N.P.

2. Etapa studiului de teren:

Colectarea datelor din teren a început în luna mai a anului 2022 și a continuat până în luna mai a anului 2023, în paralel cu desfășurarea lucrărilor de amenajare. A fost stabilită lista speciilor de interes comunitar pentru care este necesară realizarea investigațiilor de teren.

Pentru monitorizarea speciilor din perimetrul studiat s-a utilizat metoda observației directe (marș) pe relevee dispuse de-a lungul unor transecte amplasate în întreg teritoriul. Principiul acestei metode constă în faptul că, în ecosisteme deschise sau acoperite, în tot cursul anului, pe o fâșie (transect), de o lungime și o lățime dinainte stabilite, se numără indivizii care utilizează habitatele pentru hrană, adăpost, sau doar pentru tranzit.

În privința speciilor de păsări, s-au făcut observații și în afara sezonului de vegetație, când coronamentul lipsește, pentru identificarea cuiburilor de răpitoare. Au fost observate și lizierele de pădure, în toate vecinătățile fondul forestier de la nord, est și vest.

S-a ținut cont de caracteristicile habitatelor forestiere (în legătură directă cu organizarea silvică administrativă a teritoriului), făcându-se observații asupra speciilor edificatoare de arbori și a celor ierboase.

Informații privind specialiștii implicați în elaborarea studiului de evaluare adecvată:

Nume organizații/ instituții/ specialiști	Alte PP pentru care a fost elaborat studiul EA	Perioada elaborării studiului EA	Tipul de expertiză sau alte proiecte relevante pentru tipul de expertiză	Descrierea experienței
Lintescu Lorena-Mariana	Amenajament silvic U.P. I Brătia	2021-2022	Habitat forestiere Planul U.P. I Brătia se intersectează cu ROSCI0290 Coridorul Ialomiței și ROSPA0152 Coridorul Ialomiței	Integrarea obiectivelor de conservare a ANPIC și a obiectivelor specifice de conservare a fiecărei specii/fiecărui habitat în elaborarea și aprobarea amenajamentului silvic
Lintescu Lorena-Mariana	Amenajament silvic U.P. I Stoicânești- Optași	2021-2022	Habitat forestiere Planul U.P. I Stoicânești- Optași se intersectează cu ROSCI0386 Râul Vedea și ROSPA0106 Valea Oltului Inferior	Integrarea obiectivelor de conservare a ANPIC și a obiectivelor specifice de conservare a fiecărei specii/fiecărui habitat în elaborarea și aprobarea amenajamentului silvic
Lintescu Lorena-Mariana	Amenajament silvic U.P. I Stănești	2021-2022	Habitat forestiere Planul U.P. I Stănești se intersectează cu ROSCI0354 Platforma Cotmeana și ROSPA0106 Valea Oltului Inferior	Integrarea obiectivelor de conservare a ANPIC și a obiectivelor specifice de conservare a fiecărei specii/fiecărui habitat în elaborarea și aprobarea amenajamentului silvic
Lintescu Lorena-Mariana	Amenajament silvic U.P. I Persoane fizice	2021-2022	Habitat forestiere Planul U.P. I Persoane fizice se intersectează cu ROSCI0386 Râul Vedea, ROSCI0376 Râul Olt între Mărunței și Turnu Măgurele și ROSPA0106 Valea Oltului Inferior	Integrarea obiectivelor de conservare a ANPIC și a obiectivelor specifice de conservare a fiecărei specii/fiecărui habitat în elaborarea și aprobarea amenajamentului silvic
Lintescu Lorena-Mariana	Amenajament silvic U.P. I Măieruș	2022-2023	Habitat forestiere Planul U.P. I Măieruș se intersectează cu ROSCI0137 Pădurea Bogății (devenită ROSAC0137 Pădurea Bogății) și ROSPA0093 Pădurea Bogata, precum și cu Rezervația Naturală Pădurea Bogății	Integrarea obiectivelor de conservare a ANPIC și a obiectivelor specifice de conservare a fiecărei specii/fiecărui habitat în elaborarea și aprobarea amenajamentului silvic

V. Concluziile evaluării adecvate

Așa după cum s-a arătat, măsurile de evitare a impactului lucrărilor propuse prin amenajamentul silvic U.P. I Izbiceni, conduc la realizarea unui **impact rezidual nesemnificativ** pentru fiecare specie sau habitat din ANPIC, precum și pentru fiecare parametru care definește starea lor de conservare. Ca urmare, nu este necesar să se treacă la etapa soluțiilor alternative sau a celor compensatorii.

Aria naturală protejată de interes comunitar (ANPIC) afectată de implementarea amenajamentului silvic U.P. I Izbiceni este ROSPA0106 Valea Oltului Inferior.

Speciile de interes comunitar afectate sunt:

- păsări: *Coracias garrulus*, *Muscicapa striata*, *Oriolus oriolus*, *Phoenicurus ochruros*, *Phoenicurus phoenicurus*, *Phylloscopus collybita*, *Phylloscopus sibilatrix*, *Carduelis carduelis*, *Carduelis chloris*, *Cuculus canorus*, *Locustella fluviatilis*, *Accipiter nisus*, *Buteo buteo*, *Luscinia megarhynchos*, *Saxicola rubetra*, *Sylvia atricapilla*, *Sylvia borin*, *Sylvia curruca*, *Turdus merula*, *Turdus philomelos*, *Anthus trivialis*, *Asio otus*, *Coccothraustes coccothraustes*, *Erithacus rubecula* și *Fringilla coelebs*.

Tipurile de impact identificate sunt:

- Pentru păsări: distrugerea cuiburilor, inclusiv din liziere și regenerări naturale sau la sol și extragerea excesivă a lemnului mort, pe picior sau la sol.

Măsurile de evitare a impactului sunt:

- se vor păstra 3-5 arbori uscați sau scorburoși/ha (căzuți la sol sau în picioare)
- se evită intervențiile în perioada cuibăritului de primăvară și a perioadelor de împerechere la păsări

- se interzice distrugerea cuiburilor sau a ouălor pe întreaga suprafață a teritoriului
- stabilirea unei zone tampon de minim 150 m în jurul cuiburilor și limitarea/controlul activităților forestiere în zona tampon, în perioada de cuibărit

- păstrarea celor mai mari arbori și a celor scorburoși în care speciile cuibăresc
- menținerea etajului subarbustiv ori de câte ori este posibil în suprafețele în care se pune problema regenerării naturale

- se conservă lizierele de pădure

- păstrarea, la liziera pădurii, a cel puțin unui arbore bătrân, peste 80 ani, la fiecare 200 m

- menținerea a cel puțin unui arbore uscat, peste 80 ani-lemn mort pe picior, la hectar.

Monitorizarea acestor măsuri va fi asigurată de titularul amenajamentului, care are încheiat contract de servicii cu Ocolul Silvic Turnu Măgurele, emitentul actelor de punere în valoare (APV).

Respectarea măsurilor în integralitatea lor asigură un **impact rezidual nesemnificativ** asupra tuturor speciilor de interes comunitar care intersectează amenajamentul silvic U.P. I Izbiceni.

Concluziile evaluării adecvate sunt prezentate sintetic în tabelul următor:

Descriere componente PP	ANPIC afectată (COD, nume)	Specia/ habitatul afectat	Obiectiv de conservare/ parametru	Tipuri de impact, inclusiv cumulativ	Măsura de reducere	Impact rezidual	Soluția alternativă aleasă	Motive imperative de interes public major	Măsuri compensatorii	Alte aspecte
Lucrări de îngrijire și conducere Tăieri de produse principale Lucrări de regenerare și împăduriri	ROSPA0106 Valea Oltului inferior	Coracias garrulus	Suprafața habitatului	Extragerea excesivă a lemnului mort	- se evită intervențiile în perioada cuibăritului de primăvară și a perioadelor de împerechere - se interzice distrugerea cuiburilor sau a ouălor pe întreaga suprafață a teritoriului - se vor păstra 3-5 arbori uscați sau scorburoși/ha (căzuți la sol sau în picioare) - păstrarea, la liziera pădurii, a cel puțin unui arbore bătrân, peste 80 ani, la fiecare 200m - menținerea a cel puțin unui arbore uscat, peste 80 ani-lemn mort pe picior, la hectar	Nesemnificativ	Aplicarea amenajamentului ținând cont de măsurile de reducere a impactului	Nu este cazul	Nu este cazul	
		Muscicapa striata	Suprafața habitatului	Extragerea excesivă a lemnului mort și a etajului subarbustiv	- se evită intervențiile în perioada cuibăritului de primăvară și a perioadelor de împerechere - se interzice distrugerea cuiburilor sau a ouălor pe întreaga suprafață a teritoriului - se vor păstra 3-5 arbori uscați sau scorburoși/ha (căzuți la sol sau în picioare) - menținerea etajului subarbustiv ori de câte ori este posibil în suprafețele în care se pune problema regenerării naturale	Nesemnificativ	Aplicarea amenajamentului ținând cont de măsurile de reducere a impactului	Nu este cazul	Nu este cazul	
		Oriolus oriolus	Suprafața habitatului	Extragerea excesivă a lemnului mort	- se evită intervențiile în perioada cuibăritului de primăvară și a perioadelor de împerechere - se interzice distrugerea cuiburilor sau a ouălor pe întreaga suprafață a teritoriului - se vor păstra 3-5 arbori uscați sau scorburoși/ha (căzuți la sol sau în picioare) - prevenirea incendiilor în liziere	Nesemnificativ	Aplicarea amenajamentului ținând cont de măsurile de reducere a impactului	Nu este cazul	Nu este cazul	
		Phoenicurus ochruros	Suprafața habitatului	Extragerea excesivă a lemnului mort	- se evită intervențiile în perioada cuibăritului de primăvară și a perioadelor de împerechere - se interzice distrugerea cuiburilor sau a ouălor pe întreaga suprafață a teritoriului - se vor păstra 3-5 arbori uscați sau scorburoși/ha (căzuți la sol sau în picioare) - se conservă lizierele de pădure	Nesemnificativ	Aplicarea amenajamentului ținând cont de măsurile de reducere a impactului	Nu este cazul	Nu este cazul	
		Phoenicurus phoenicurus	Suprafața habitatului	Extragerea excesivă a lemnului mort	- se evită intervențiile în perioada cuibăritului de primăvară și a perioadelor de împerechere - se interzice distrugerea cuiburilor sau a ouălor pe întreaga suprafață a teritoriului - se vor păstra 3-5 arbori uscați sau scorburoși/ha (căzuți la sol sau în picioare)	Nesemnificativ	Aplicarea amenajamentului ținând cont de măsurile de reducere a impactului	Nu este cazul	Nu este cazul	

Descriere componente PP	ANPIC afectată (COD, nume)	Specia/ habitatul afectat	Obiectiv de conservare/ parametru	Tipuri de impact, inclusiv cumulativ	Măsura de reducere	Impact rezidual	Soluția alternativă aleasă	Motive imperative de interes public major	Măsuri compensatorii	Alte aspecte
Lucrări de îngrijire și conducere Tăieri de produse principale Lucrări de regenerare și împăduriri	ROSPA0106 Valea Oltului inferior	Phylloscopus collybita	Suprafața habitatului	Extragerea excesivă a lemnului mort și a etajului subarbustiv	- se evită intervențiile în perioada cuibăritului de primăvară și a perioadelor de împerechere - se interzice distrugerea cuiburilor sau a ouălor pe întreaga suprafață a teritoriului - se vor păstra 3-5 arbori uscați sau scorburoși/ha (căzuți la sol sau în picioare) - menținerea etajului subarbustiv ori de câte ori este posibil în suprafețele în care se pune problema regenerării naturale	Nesemnificativ	Aplicarea amenajamentului ținând cont de măsurile de reducere a impactului	Nu este cazul	Nu este cazul	
		Phylloscopus sibilatrix	Suprafața habitatului	Extragerea excesivă a lemnului mort și a etajului subarbustiv	- se evită intervențiile în perioada cuibăritului de primăvară și a perioadelor de împerechere - se interzice distrugerea cuiburilor sau a ouălor pe întreaga suprafață a teritoriului - se vor păstra 3-5 arbori uscați sau scorburoși/ha (căzuți la sol sau în picioare)	Nesemnificativ	Aplicarea amenajamentului ținând cont de măsurile de reducere a impactului	Nu este cazul	Nu este cazul	
		Carduelis carduelis	Suprafața habitatului	Extragerea excesivă a lemnului mort și a etajului subarbustiv	- se evită intervențiile în perioada cuibăritului de primăvară și a perioadelor de împerechere - se interzice distrugerea cuiburilor sau a ouălor pe întreaga suprafață a teritoriului - se vor păstra 3-5 arbori uscați sau scorburoși/ha (căzuți la sol sau în picioare) - se mențin 5 salcâmi pentru cuibărire în arboretele propuse cu tăieri în crâng - menținerea etajului subarbustiv ori de câte ori este posibil în suprafețele în care se pune problema regenerării naturale	Nesemnificativ	Aplicarea amenajamentului ținând cont de măsurile de reducere a impactului	Nu este cazul	Nu este cazul	
		Carduelis chloris	Suprafața habitatului	Extragerea excesivă a lemnului mort și a etajului subarbustiv	- se evită intervențiile în perioada cuibăritului de primăvară și a perioadelor de împerechere - se interzice distrugerea cuiburilor sau a ouălor pe întreaga suprafață a teritoriului - se vor păstra 3-5 arbori uscați sau scorburoși/ha (căzuți la sol sau în picioare) - menținerea etajului subarbustiv ori de câte ori este posibil în suprafețele în care se pune problema regenerării naturale	Nesemnificativ	Aplicarea amenajamentului ținând cont de măsurile de reducere a impactului	Nu este cazul	Nu este cazul	
		Cuculus canorus	Suprafața habitatului	Extragerea excesivă a lemnului mort	- se evită intervențiile în perioada cuibăritului de primăvară și a perioadelor de împerechere - se interzice distrugerea cuiburilor sau a ouălor pe întreaga suprafață a teritoriului - se vor păstra 3-5 arbori uscați sau scorburoși/ha (căzuți la sol sau în picioare) - menținerea etajului subarbustiv ori de câte ori este posibil în suprafețele în care se pune problema regenerării naturale	Nesemnificativ	Aplicarea amenajamentului ținând cont de măsurile de reducere a impactului	Nu este cazul	Nu este cazul	

Descriere componente PP	ANPIC afectată (COD, nume)	Specia/ habitatul afectat	Obiectiv de conservare/ parametru	Tipuri de impact, inclusiv cumulativ	Măsura de reducere	Impact rezidual	Soluția alternativă aleasă	Motive imperative de interes public major	Măsuri compensatorii	Alte aspecte
Lucrări de îngrijire și conducere Tăieri de produse principale Lucrări de regenerare și împăduriri	ROSPA0106 Valea Oltului inferior	Locustella fluviatilis	Suprafața habitatului	Extragerea excesivă a lemnului mort și a etajului subarbutiv	- se evită intervențiile în perioada cuibăritului de primăvară și a perioadelor de împerechere - se interzice distrugerea cuiburilor sau a ouălor pe întreaga suprafață a teritoriului - se vor păstra 3-5 arbori uscați sau scorburoși/ha (căzuți la sol sau în picioare) - menținerea etajului subarbutiv ori de câte ori este posibil în suprafețele în care se pune problema regenerării naturale	Nesemnificativ	Aplicarea amenajamentului ținând cont de măsurile de reducere a impactului	Nu este cazul	Nu este cazul	
		Accipiter nisus	Suprafața habitatului	Eliminarea cuiburilor	- se evită intervențiile în perioada cuibăritului de primăvară și a perioadelor de împerechere - se interzice distrugerea cuiburilor sau a ouălor pe întreaga suprafață a teritoriului - se vor păstra 3-5 arbori uscați sau scorburoși/ha (căzuți la sol sau în picioare)	Nesemnificativ	Aplicarea amenajamentului ținând cont de măsurile de reducere a impactului	Nu este cazul	Nu este cazul	
		Buteo buteo / Suprafața habitatului	Suprafața habitatului	Eliminarea cuiburilor	- se evită intervențiile în perioada cuibăritului de primăvară și a perioadelor de împerechere - se interzice distrugerea cuiburilor sau a ouălor pe întreaga suprafață a teritoriului - se vor păstra 3-5 arbori uscați sau scorburoși/ha (căzuți la sol sau în picioare)	Nesemnificativ	Aplicarea amenajamentului ținând cont de măsurile de reducere a impactului	Nu este cazul	Nu este cazul	
		Luscinia megarhynchos	Suprafața habitatului	Eliminarea cuiburilor	- se evită intervențiile în perioada cuibăritului de primăvară și a perioadelor de împerechere - se interzice distrugerea cuiburilor sau a ouălor pe întreaga suprafață a teritoriului - se vor păstra 3-5 arbori uscați sau scorburoși/ha (căzuți la sol sau în picioare) - menținerea etajului subarbutiv ori de câte ori este posibil în suprafețele în care se pune problema regenerării naturale	Nesemnificativ	Aplicarea amenajamentului ținând cont de măsurile de reducere a impactului	Nu este cazul	Nu este cazul	
		Saxicola rubetra	Suprafața habitatului	Extragerea excesivă a lemnului mort	- se evită intervențiile în perioada cuibăritului de primăvară și a perioadelor de împerechere - se interzice distrugerea cuiburilor sau a ouălor pe întreaga suprafață a teritoriului - se vor păstra 3-5 arbori uscați sau scorburoși/ha (căzuți la sol sau în picioare) - se conservă lizierele de pădure	Nesemnificativ	Aplicarea amenajamentului ținând cont de măsurile de reducere a impactului	Nu este cazul	Nu este cazul	
		Sylvia atricapilla	Suprafața habitatului	Extragerea excesivă a lemnului mort	- se evită intervențiile în perioada cuibăritului de primăvară și a perioadelor de împerechere - se interzice distrugerea cuiburilor sau a ouălor pe întreaga suprafață a teritoriului - se vor păstra 3-5 arbori uscați sau scorburoși/ha (căzuți la sol sau în picioare)	Nesemnificativ	Aplicarea amenajamentului ținând cont de măsurile de reducere a impactului	Nu este cazul	Nu este cazul	

Descriere componente PP	ANPIC afectată (COD, nume)	Specia/ habitatul afectat	Obiectiv de conservare/ parametru	Tipuri de impact, inclusiv cumulativ	Măsura de reducere	Impact rezidual	Soluția alternativă aleasă	Motive imperative de interes public major	Măsuri compensatorii	Alte aspecte
Lucrări de îngrijire și conducere Tăieri de produse principale Lucrări de regenerare și împăduriri	ROSPA0106 Valea Oltului inferior	Sylvia borin	Suprafața habitatului	Extragerea excesivă a lemnului mort și a etajului subarbustiv	- se evită intervențiile în perioada cuibăritului de primăvară și a perioadelor de împerechere - se interzice distrugerea cuiburilor sau a ouălor pe întreaga suprafață a teritoriului - se vor păstra 3-5 arbori uscați sau scorburoși/ha (căzuți la sol sau în picioare) - se conservă lizierele de pădure - menținerea etajului subarbustiv ori de câte ori este posibil în suprafețele în care se pune problema regenerării naturale	Nesemnificativ	Aplicarea amenajamentului ținând cont de măsurile de reducere a impactului	Nu este cazul	Nu este cazul	
		Sylvia curruca	Suprafața habitatului	Extragerea excesivă a lemnului mort și a etajului subarbustiv	- se evită intervențiile în perioada cuibăritului de primăvară și a perioadelor de împerechere - se interzice distrugerea cuiburilor sau a ouălor pe întreaga suprafață a teritoriului - se vor păstra 3-5 arbori uscați sau scorburoși/ha (căzuți la sol sau în picioare) - menținerea etajului subarbustiv ori de câte ori este posibil în suprafețele în care se pune problema regenerării naturale	Nesemnificativ	Aplicarea amenajamentului ținând cont de măsurile de reducere a impactului	Nu este cazul	Nu este cazul	
		Turdus merula	Suprafața habitatului	Extragerea excesivă a lemnului mort și a etajului subarbustiv	- se evită intervențiile în perioada cuibăritului de primăvară și a perioadelor de împerechere - se interzice distrugerea cuiburilor sau a ouălor pe întreaga suprafață a teritoriului - se vor păstra 3-5 arbori uscați sau scorburoși/ha (căzuți la sol sau în picioare) - menținerea etajului subarbustiv ori de câte ori este posibil în suprafețele în care se pune problema regenerării naturale	Nesemnificativ	Aplicarea amenajamentului ținând cont de măsurile de reducere a impactului	Nu este cazul	Nu este cazul	
		Turdus philomelos	Suprafața habitatului	Extragerea excesivă a lemnului mort și a etajului subarbustiv	- se evită intervențiile în perioada cuibăritului de primăvară și a perioadelor de împerechere - se interzice distrugerea cuiburilor sau a ouălor pe întreaga suprafață a teritoriului - se vor păstra 3-5 arbori uscați sau scorburoși/ha (căzuți la sol sau în picioare) - menținerea etajului subarbustiv ori de câte ori este posibil în suprafețele în care se pune problema regenerării naturale	Nesemnificativ	Aplicarea amenajamentului ținând cont de măsurile de reducere a impactului	Nu este cazul	Nu este cazul	
		Anthus trivialis	Suprafața habitatului	Extragerea excesivă a lemnului mort	- se evită intervențiile în perioada cuibăritului de primăvară și a perioadelor de împerechere - se interzice distrugerea cuiburilor sau a ouălor pe întreaga suprafață a teritoriului - se vor păstra 3-5 arbori uscați sau scorburoși/ha (căzuți la sol sau în picioare) - se conservă lizierele de pădure	Nesemnificativ	Aplicarea amenajamentului ținând cont de măsurile de reducere a impactului	Nu este cazul	Nu este cazul	

Descriere componente PP	ANPIC afectată (COD, nume)	Specia/ habitatul afectat	Obiectiv de conservare/ parametru	Tipuri de impact, inclusiv cumulativ	Măsura de reducere	Impact rezidual	Soluția alternativă aleasă	Motive imperative de interes public major	Măsuri compensatorii	Alte aspecte
Lucrări de îngrijire și conducere Tăieri de produse principale Lucrări de regenerare și împăduriri	ROSPA0106 Valea Oltului inferior	Asio otus	Suprafața habitatului	Extragerea excesivă a lemnului mort	- se evită intervențiile în perioada cuibăritului de primăvară și a perioadelor de împerechere - se interzice distrugerea cuiburilor sau a ouălor pe întreaga suprafață a teritoriului - se vor păstra 3-5 arbori uscați sau scorburoși/ha (căzuți la sol sau în picioare)	Nesemnificativ	Aplicarea amenajamentului ținând cont de măsurile de reducere a impactului	Nu este cazul	Nu este cazul	
		Coccothraustes coccothraustes	Suprafața habitatului	Extragerea excesivă a lemnului mort și a etajului subarbustiv	- se evită intervențiile în perioada cuibăritului de primăvară și a perioadelor de împerechere - se interzice distrugerea cuiburilor sau a ouălor pe întreaga suprafață a teritoriului - se vor păstra 3-5 arbori uscați sau scorburoși/ha (căzuți la sol sau în picioare) - menținerea etajului subarbustiv ori de câte ori este posibil în suprafețele în care se pune problema regenerării naturale	Nesemnificativ	Aplicarea amenajamentului ținând cont de măsurile de reducere a impactului	Nu este cazul	Nu este cazul	
		Erithacus rubecula	Suprafața habitatului	Extragerea excesivă a lemnului mort și a etajului subarbustiv	- se evită intervențiile în perioada cuibăritului de primăvară și a perioadelor de împerechere - se interzice distrugerea cuiburilor sau a ouălor pe întreaga suprafață a teritoriului - se vor păstra 3-5 arbori uscați sau scorburoși/ha (căzuți la sol sau în picioare) - menținerea etajului subarbustiv ori de câte ori este posibil în suprafețele în care se pune problema regenerării naturale	Nesemnificativ	Aplicarea amenajamentului ținând cont de măsurile de reducere a impactului	Nu este cazul	Nu este cazul	
		Fringilla coelebs	Suprafața habitatului	Extragerea excesivă a lemnului mort	- se evită intervențiile în perioada cuibăritului de primăvară și a perioadelor de împerechere - se interzice distrugerea cuiburilor sau a ouălor pe întreaga suprafață a teritoriului - se vor păstra 3-5 arbori uscați sau scorburoși/ha (căzuți la sol sau în picioare)	Nesemnificativ	Aplicarea amenajamentului ținând cont de măsurile de reducere a impactului	Nu este cazul	Nu este cazul	