

## MEMORIU DE PREZENTARE



Denumirea obiectivului: **„LUCRARI DE ABANDONARE AFERENTE SONDEI 104 BIS OTESTI”**

Beneficiar: **OMV PETROM S.A.**

Proiectant: **S.C. IKEN CONSTRUCT MANAGEMENT S.R.L.**

Nr. proiect: **245/2018- L3CS21S104**

Anul: **2023**

## CUPRINS

I.	DENUMIREA PROIECTULUI: .....	4
II.	DATE GENERALE:.....	4
III.	DESCRIEREA CARACTERISTICILOR FIZICE ALE INTREGULUI PROIECT: .....	4
	- Rezumatul proiectului .....	4
	- Justificarea necesitatii proiectului .....	4
	- Valoarea investitiei.....	4
	- Perioada de implementare propusa.....	4
	- Planse reprezentand limitele amplasamentului.....	4
	- Descriere a caracteristicilor fizice ale intregului proiect, formele fizice ale proiectului (planuri, clădiri, alte structuri, materiale de construcție etc.) .....	4
	<input type="checkbox"/> Organizarea de santier si pregatirea amplasamentului pentru executia lucrarilor propuse: .....	5
	<input type="checkbox"/> Deconectarea utilităților .....	5
	<input type="checkbox"/> Debransare și dezafectare a conductelor și instalațiilor tehnologice .....	5
	<input type="checkbox"/> Lucrari de Demolare .....	6
	<input type="checkbox"/> Lucrări de remediere / reabilitare teren.....	7
	- profilul și capacitățile de producție; .....	10
	- descrierea instalației și a fluxurilor tehnologice existente pe amplasament (după caz); .....	10
	- descrierea proceselor de producție ale proiectului propus, în funcție de specificul investiției, produse și subproduse obținute, mărimea, capacitatea; .....	10
	- materiile prime, energia și combustibilii utilizați, cu modul de asigurare a acestora; 10	
	- racordarea la rețelele utilitare existente în zonă; .....	10
	- descrierea lucrărilor de refacere a amplasamentului în zona afectată de execuția investiției; .....	10
	- căi noi de acces sau schimbări ale celor existente; .....	10
	- metode folosite în construcție/demolare; .....	10
	- planul de execuție, cuprinzând faza de construcție, punerea în funcțiune, exploatare, refacere și folosire ulterioară; .....	11
	- relația cu alte proiecte existente sau planificate.....	11
	- detalii privind alternativele care au fost luate în considerare; .....	11
	- alte activități care pot apărea ca urmare a proiectului (de exemplu, extragerea de agregate, asigurarea unor noi surse de apă, surse sau linii de transport al energiei, creșterea numărului de locuințe, eliminarea apelor uzate și a deșeurilor); .....	12
	- alte autorizații cerute pentru proiect. ....	12
IV.	DESCRIEREA LUCRĂRILOR DE DEMOLARE NECESARE.....	12
	- planul de execuție a lucrărilor de demolare, de refacere și folosire ulterioară a terenului; .....	12
	<input type="checkbox"/> predarea amplasamentului; .....	12
	<input type="checkbox"/> organizarea șantierului; .....	12
	<input type="checkbox"/> lucrări de demolare/desfiintare;.....	12
	<input type="checkbox"/> lucrari de remediere/reabilitare teren; .....	12
	<input type="checkbox"/> închiderea șantierului.....	12
	- descrierea lucrarilor .....	12
	- descrierea lucrarilor de refacere a amplasamentului .....	12
	- căi noi de acces sau schimbări ale celor existente, după caz;.....	12
	- metode folosite în demolare;.....	12
	- detalii privind alternativele care au fost luate în considerare; .....	12
	- alte activități care pot apărea ca urmare a demolării (de exemplu, eliminarea deșeurilor). ....	13
V.	DESCRIEREA AMPLASĂRII PROIECTULUI: .....	13
	- distanța față de granițe pentru proiectele care cad sub incidența Convenției privind evaluarea impactului asupra mediului în context transfrontieră, adoptată la	



Espoo la 25 februarie 1991, ratificată prin Legea nr. 22/2001 cu modificările și completările ulterioare;.....	13
- localizarea amplasamentului în raport cu patrimoniul cultural potrivit Listei Monumentelor Istorice actualizată periodic și publicată în Monitorul Oficial al României și a Repertoriului Arheologic National instituit prin OG nr.43/2000 privind protecția patrimoniului arheologic și declararea unor situri arheologice ca zone de interes național, republicată, cu modificările și completările ulterioare;.....	13
- Hărți, fotografiile ale amplasamentului care pot oferi informații privind caracteristicile fizice ale mediului, atât naturale, cât și artificiale și alte informații privind: .....	13
- coordonatele geografice ale amplasamentului proiectului, care vor fi prezentate sub formă de vector în format digital cu referință geografică, în sistem de proiecție națională Stereo 1970. ....	14
- detalii privind orice variantă de amplasament care a fost luată în considerare. ....	14
VI. DESCRIEREA TUTUROR EFECTELOR SEMNIFICATIVE POSIBILE ASUPRA MEDIULUI ALE PROIECTULUI, ÎN LIMITA INFORMAȚIILOR DISPONIBILE .....	14
A. Surse de poluanți și instalații pentru reținerea, evacuarea și dispersia poluanților în mediu .....	14
a) Protecția calității apelor: .....	14
b) Protecția aerului: .....	14
c) Protecția împotriva zgomotului și vibrațiilor: .....	15
Nu este cazul.....	15
d) Protecția împotriva radiațiilor: .....	15
e) Protecția solului și a subsolului: .....	15
f) Protecția ecosistemelor terestre și acvatice: .....	15
g) Protecția așezărilor umane și a altor obiective de interes public: .....	16
h) Prevenirea și gestionarea deșeurilor generate pe amplasament în timpul realizării proiectului, inclusiv eliminarea:.....	16
i) Gospodărirea substanțelor și preparatelor chimice periculoase: .....	17
B. Utilizarea resurselor naturale, în special a solului, a terenurilor, a apei și a biodiversității.....	17
VII. DESCRIEREA ASPECTELOR DE MEDIU SUSCEPTIBILE A FI AFECTATE ÎN MOD SEMNIFICATIV DE PROIECT.....	18
VIII. PREVEDERI PENTRU MONITORIZAREA MEDIULUI - DOTĂRI ȘI MĂSURI PREVĂZUTE PENTRU CONTROLUL EMISIILOR DE POLUANȚI ÎN MEDIU, INCLUSIV PENTRU CONFORMAREA LA CERINȚELE PRIVIND MONITORIZAREA EMISIILOR PREVĂZUTE DE CONCLUZIILE BAT APLICABILE. SE VA AVEA ÎN VEDERE CA IMPLEMENTAREA PROIECTULUI SĂ NU INFLUENȚEZE NEGATIV CALITATEA AERULUI ÎN ZONĂ. ....	19
IX. LEGĂTURA CU ALTE ACTE NORMATIVE ȘI/SAU PLANURI /PROGRAME / STRATEGII / DOCUMENTE DE PLANIFICARE.....	19
X. LUCRĂRI NECESARE ORGANIZĂRII DE ȘANTIER: .....	19
XI. LUCRĂRI DE REFACERE A AMPLASAMENTULUI LA FINALIZAREA INVESTIȚIEI, ÎN CAZ DE ACCIDENTE ȘI/SAU LA ÎNCETAREA ACTIVITĂȚII, ÎN MĂSURA ÎN CARE ACESTE INFORMAȚII SUNT DISPONIBILE:.....	19
XII. ANEXE - PIESE DESENATE.....	20
XIII. PENTRU PROIECTELE CARE INTRĂ SUB INCIDENȚA PREVEDERILOR ART. 28 DIN ORDONANȚA DE URGENȚĂ A GUVERNULUI NR. 57/2007 PRIVIND REGIMUL ARIILOR NATURALE PROTEJATE, CONSERVAREA HABITATELOR NATURALE, A FLOREI ȘI FAUNEI SĂLBATICE, APROBATĂ CU MODIFICĂRI ȘI COMPLETĂRI PRIN LEGEA NR. 49/2011, CU MODIFICĂRILE ȘI COMPLETĂRILE ULTERIOARE, MEMORIUL VA FI COMPLETAT CU URMĂTOARELE .....	26
XIV. PENTRU PROIECTELE CARE SE REALIZEAZĂ PE APE SAU AU LEGĂTURĂ CU APELE, MEMORIUL VA FI COMPLETAT CU URMĂTOARELE, INFORMAȚII, PRELUATE DIN PLANURILE DE MANAGEMENT BAZINALE, ACTUALIZATE .....	26
XV. CRITERIILE PREVĂZUTE ÎN ANEXA NR. 3 LA LEGEA NR. 292/2018 PRIVIND EVALUAREA IMPACTULUI ANUMITOR PROIECTE PUBLICE ȘI PRIVATE ASUPRA MEDIULUI.....	26

## I. DENUMIREA PROIECTULUI: „LUCRARI DE ABANDONARE AFERENTE SONDEI 104 BIS OTESTI ”

## II. DATE GENERALE: TITULAR:

- Numele: **OMV Petrom**; CUI: RO 1590082; J40/8302/1997
- Adresa postala: Strada Coralilor, Nr. 22, Sector 1, Bucuresti
- Contact:– Aurora Ionita, tel: 0730.170.775, e-mail: [aurora.ionita@petrom.com](mailto:aurora.ionita@petrom.com)

## PROIECTANT:

- Numele: **S.C. IKEN Construct Management S.R.L.**; CUI: RO 14823112; J40/7815/2002; Ro30FNNB007501062793RO03
- Adresa postala: Str. Biruintei, Nr. 31, Bl. 1, Tronson 1, Et. 1, ap.2, Oras Popesti-Leordeni, Judet Ilfov
- Contact: Ing. Catalin Frusescu, 0732 464 420, [catalin.frusescu@iken.ro](mailto:catalin.frusescu@iken.ro)

## III. DESCRIEREA CARACTERISTICILOR FIZICE ALE INTREGULUI PROIECT:

### - Rezumatul proiectului

Proiectul „LUCRARI DE ABANDONARE AFERENTE SONDEI 104 Bis Otesti ” are ca obiect realizarea lucrărilor de demolare, remediere si reabilitare a amplasamentului aferent sondei **104 Bis Otesti** .

Amplasamentul Sondei **104 Bis Otesti** este situat în extravilanul localității Cungrea, județul Olt și este proprietatea Beneficiarului OMV Petrom, conform Certificatului de Proprietate Seria MO3 nr.9707 din data 23.12.2004.

Suprafața terenului pe care se vor desfășura lucrările este de **1311 [mp] suprafața amplasament, din care 900 [mp] reprezintă careu sondă și 411 [mp] reprezintă drumul de acces (pietruit).**

Pe amplasament nu se află construcții propriu-zise, ci doar dala mare, fundatie ancora, dig pamant, zona pietruita, stalp SE4, beci sonda, drum de acces pietruit, ce se vor desființa în totalitate.

Prezentul proiect nu intra sub incidenta prevederilor art. 28 din Ordonanța de urgență a Guvernului nr. 57/2007 privind regimul ariilor naturale protejate, conservarea habitatelor naturale, a florei și faunei sălbatice, aprobată cu modificări și completări prin Legea nr. 49/2011, cu modificările și completările ulterioare.

Prezentul proiect nu se realizeaza pe ape si nu are legătură cu apele.

### - Justificarea necesitatii proiectului

**Necesitatea proiectului** intervine in urma obligatiilor titularului proiectului de a readuce la starea initiala terenurile utilizate pentru exploatarea resurselor de subsol.

### - Valoarea investitiei

Valoarea investitiei pentru Proiectul “LUCRARI DE ABANDONARE AFERENTE SONDEI 104 Bis Otesti ” reprezentand lucrarile de demolare, remediere si refacere a amplasamentului sondei este estimata a fi de **280928.73 lei**.

### - Perioada de implementare propusa

Desfasurarea tuturor activitatilor fiind estimata a avea loc in perioada de valabilitate a Autorizatiei de desfiintare ce va fi emisa de Primaria Cungrea.

### - Planse reprezentand limitele amplasamentului

In **Anexa nr. A01** este prezentat planul de situatie aferent amplasamentului sondei **104 Bis Otesti** din judetul Olt.

### - Descriere a caracteristicilor fizice ale intregului proiect, formele fizice ale proiectului (planuri, clădiri, alte structuri, materiale de construcție etc.)

Principalele activități care se vor desfășura pe amplasamentul indicat sunt:

- predarea amplasamentului;
- organizarea șantierului;
- lucrări de demolare/desfiintare;
- lucrari de remediere/reabilitare teren;

- Închiderea șantierului.

Elementele prezente pe amplasament, propuse a fi desființate sunt:

Nr. Crt.	Elemente identificate	Cantitatea estimata
1	Beci sonda	1,8m x 1,8m x 1,8m
2	Dala mare	3 buc
3	Fundatie ancora	6 buc
4	Dig pamant	2 laturi; h=2m si h=0.6m
5	Zona pietruita suprateran	592 mp; h=+0.2m
6	Zona pietruita subteran	592 mp; h= - 0.2m
7	SE4	1 buc
8	Drum de acces pietruit	411 mp, h= 0,5,m

Elementele care nu sunt vizibile la suprafata, dar se estimeaza ca pot fi identificate în timpul execuției:

Nr. crt.	Elemente estimate, care nu sunt vizibile	Cantitatea estimată
1	Fundatie mast	1 buc

În cadrul proiectului vor fi utilizati combustibilii necesari functionarii utilajelor cu ajutorul carora se vor realiza lucrarile de demolare, excavare si umplere (ca de exemplu: buldoexcavator, incarcator frontal, camion transportor etc.)

În cadrul proiectului se vor realiza atat lucrarile de demolare/desfiintare a elementelor prezente pe amplasamentul sondei **104 Bis Otesti**, cat si lucrarile de remediere si reabilitare a terenului aferent.

Principalele lucrari propuse a fi executate pentru abandonarea de suprafata a sondei sunt urmatoarele:

- **Organizarea de santier si pregatirea amplasamentului pentru executia lucrarilor propuse:**

- Predarea cu proces verbal a amplasamentului la executant, cu asigurarea conditiilor ce ii revin pentru lucrul in siguranta;
- Imprejmuirea amplasamentului prin montare banda de semnalizare amplasament sonda;
- Asigurarea echipelor de lucru necesare cu personal calificat si auxiliar corespunzator pentru operatiunile de executat;
- Inlaturarea vegetatiei de pe amplasament;
- Mobilizarea utilajelor/echipamentelor (aducerea pe santier a utilajelor si echipamentelor corespunzatoare lucrarilor si a mijloacelor de transport adecvate);
- Montare panou de informare privind proiectul;

În perioada de executie a lucrarilor, toate utilajele/echipamentele necesare pentru activitatile prevazute, vor fi instalate intr-o zona apropiata de cea a lucrarii executate (cel mai apropiat parc apartinand OMV Petrom).

- **Deconectarea utilităților**

Înainte de inceperea lucrărilor propuse se vor efectua urmatoarele activitati:

- se va efectua debransarea de la rețelele de alimentare cu energie electrica, daca este cazul ;
- se va verifica existența tensiunii la cablurile electrice existente pe amplasament după care se va proceda la dezafectarea lor, daca este cazul.

- **Debransare și dezafectare a conductelor și instalațiilor tehnologice**

Intrucat sonda **104 Bis Otesti** nu mai produce (activitatea a incetat in anul 1997) și a fost abandonată în adâncime din anul **2022**, in baza acordului **ANRM nr. 10-AB/02.02.2022**.

Dezafectarea conductei de amestec a sondei, de la sonda la parc, nu reprezinta obiectul prezentului proiect, intrucat aceasta deserveste si altor sonde. În cadrul proiectului "**LUCRARI DE ABANDONARE AFERENTE SONDEI 104 Bis Otesti**" se vor dezafecta doar tronsoanele de conducta pana la limita amplasamentului, dupa golire si decontaminare si se vor monta blinde. Reziduurile rezultate în urma golirii conductelor se

vor depozita în habe metalice și ulterior vor fi transportate în locațiile indicate de reprezentanții Petrom.

Lucrarile propuse se vor realiza în cadrul amplasamentului sondei, în limitele acestuia. În situația în care în timpul lucrărilor de execuție se va identifica existența unor conducte subterane, împreună cu reprezentantul OMV Petrom se va stabili dacă acestea sunt conducte active sau inactive. În cazul în care aceste conducte nu sunt utilizate, se vor dezafecta până la limita amplasamentului și se vor blinda.

Premergător dezafectării conductelor se vor lua următoarele măsuri:

- se va împrejmui zona de lucru cu banda de semnalizare și se vor monta panouri de avertizare asupra pericolelor;
- șantierul va fi dotat cu echipamente necesare stingerii incendiilor;
- personalul prezent pe șantier va fi instruit în vederea respectării normelor de protecție a muncii și utilizarea echipamentelor de stingere a incendiilor;

Deșeurile metalice rezultate vor fi depozitate în locul special amenajat pentru depozitarea deșeurilor, urmând ca la finalul lucrărilor să fie predate către firme autorizate de recuperare și valorificare a deșeurilor re folosibile.

#### • **Lucrari de Demolare**

##### ✓ ***Demolarea structurilor din beton***

Pentru executarea acestor lucrări se pot stabili mai multe operațiuni tehnologice de lucru în funcție de următoarele condiții:

- tipurile de utilaje avute în dotare de societatea care execută demolarea;
- structura constructivă a elementelor din beton;
- poziția de lucru (orizontal sau vertical);
- dimensiunea lucrărilor executate;
- spațiul în care se execută operația;
- timpul avut la dispoziție pentru executarea lucrărilor;

În funcție de utilajele folosite pentru demolarea structurilor din beton, se pot folosi următoarele metode:

- prin tragere sau împingere;
- prin răsturnare sau afundare;
- prin utilizarea excavatorului;

Dezafectarea fundațiilor de beton se va face prin mijloace mecanice. Operațiunea de dezafectare a elementelor din beton va fi precedată de săpătura pământului din jurul betonului.

Beciul sondei se va desființa. Se va acorda atenție sporită ca în timpul lucrărilor de desființare să nu fie afectată coloana sondei.

##### ✓ ***Demolarea dalelor și a stălpilor LEA***

Îndepărtarea dalelor și a stălpilor LEA se va face cu mijloace mecanizate.

Elementele care se pot re folosii se vor transporta la locațiile indicate de reprezentanții OMV Petrom, iar elementele care nu mai pot fi re folosite se vor piconă/concasa. În măsura în care este posibil, deseul rezultat va fi predat către firme autorizate de colectare și valorificare a deșeurilor. În situația în care nu se va identifica o metoda de valorificare, deseul va fi transportat și eliminat la depozitele autorizate de deșeurii industriale.

##### ✓ ***Dezafectarea digului de pamant***

Digul de pamant nepoluat identificat pe amplasament va fi dezafectat. Materialul rezultat va fi gestionat în funcție de caracteristicile acestuia, respectiv ca material de umplere sau în conformitate cu prevederile Legii nr. 17/09.01.2023 pentru aprobarea OUG 92/2021.

##### ✓ ***Dezafectarea drumului pietruit și a suprafețelor pietruite***

Dezafectarea drumului pietruit și a suprafețelor pietruite din cadrul amplasamentului se va realiza prin îndepărtarea stratului format din amestecul de piatră și pământ. Înainte de dezafectare, dacă se va considera necesar, se va efectua scarificarea suprafeței pietruite și a drumului pietruit ce se vor dezafecta.

La finalizarea lucrărilor de demolare/desființare a elementelor de suprafața umplerea gropilor rezultate în urma lucrărilor de desființare se va realiza cu sol

bioremediat provenit de la stațiile de bioremediere OMV Petrom SA, sau ale altor operatori economici autorizați, sau cu sol curat furnizat din surse autorizate în acest sens. Ultimii 30 cm de la suprafața se vor umple cu sol curat furnizat din surse autorizate în acest sens.

Solul curat utilizat pentru umplutură trebuie să aibă categoria similară cu cea a solului învecinat amplasamentului.

Realizarea umpluturilor se va face cu stricta respectare a prevederilor din caietul de sarcini cu privire la aceste lucrări.

Lucrările de demolare/desfiintare vor fi făcute **de echipe specializate în lucrări de demolare, conduse permanent de un cadru tehnic competent** cu experiență în acest gen de lucrări.

Tot personalul muncitor va fi dotat obligatoriu cu echipament individual de protecție în conformitate cu cerințele normelor de sanatare si securitate in munca.

Pe toată durata lucrărilor de demolare/desfiintare, conducătorul lucrării va supraveghea, coordona și verifica permanent răspunzând direct de respectarea atât a tehnologiilor de lucru, cât și a Normelor de Sanatare si Securitate in Munca existente în vigoare la data executiei lucrărilor referitoare la lucrări de demolare.

**Prin responsabilitatea conducătorului lucrării, se va interzice cu desăvârșire continuarea lucrărilor de demolare începute fără luarea de măsuri de protecție și asigurarea stabilității tuturor elementelor demolate parțial.**

- **Lucrări de remediere / reabilitare teren**
  - **Caracteristicile si functiile solului, ale formatiunilor geologice si ale apelor subterane**

Teritoriul județului Olt se suprapune pe cele două mari unități situate la exteriorul Carpaților: Depresiunea Getică în nord și Platforma Moesică în sud. Depresiunea Getică formată în urma mișcărilor larmice de la sfârșitul cretacului, a funcționat ca o arie de sedimentare din paleogen până la începutul cuaternului, când a fost colmatată și ușor înălțată. Fundamentul acesteia este constituit din formațiuni cristaline de tip carpatic, scufundate la mii de metri. În sud se delimitează față de fundamentul Platformei Moesice prin falia pericarpatică. Sedimentul care o acoperă, reprezentat prin depozite de molasă, aparține intervalului paleogen-cuatern inferior; la zi apărând doar formațiunile piemontane levantin-cuaternale alcătuite din argile, nisipuri și pietrișuri cu structură fluvio-torențială, acoperite și ele de depozite loessoide (luturi nisipoase). Platforma Moesică situată la sud de aliniamentul Verguleasa – Bărăști (incluzând și zona de tranziție către depresiunea Getică) este formată dintr-un fundament cristalin (epi și mezometamorfic) întâlnit în forajele de la Optași și Slatina, la adâncimi de 2931 metri și respectiv, 3150 metri.

Pentru amplasamentul sondei **104 Bis Otesti**, probele prelevate din careul sondei au evidențiat următoarea litologie:

În forajele **P1, P2, P3 și P4**:

- ±0.00m...-0.30m un strat de pietris;
- -0.30m...-0.50m un strat de argila bruna.

- **Distributia poluantilor in mediu geologic**

În vederea evaluării calitatii solului din amplasamentul sondei **104 Bis Otesti**, au fost efectuate investigații pe amplasament constând în executia de foraje și prelevarea de probe de sol. Probele prelevate au fost analizate în vederea determinării concentrației de Total Hidrocarburi din Petrol (THP). Planul de prelevare probe este prezentat în **Anexa A02**.

În urma rezultatelor analizelor efectuate în laborator, valorile măsurate ale indicatorului THP pentru probele prelevate sunt următoarele:

Codificare probă	Nivel de prelevare raportat la CTN [m]	THP [mg/kg s.u.]
P1	0.2	16100
	0.5	12800
P2	0.2	332
	0.5	1480



P3	0.2	54.4
	0.5	<27.0
P4	0.2	109
	0.5	<27.0
L1P1	0.6	6240
L2P1	0.2	40.8

Lucrarile de investigare au avut ca scop stabilirea gradului de contaminare a solului pe amplasamentul sondei **104 Bis Otesti** si a propunerii metodei de remediere a terenului aferent.

Avand in vedere cele mentionate anterior, rezultatele valorilor determinate pentru probele de sol au fost comparate cu valorile de referință pentru urme de elemente chimice în sol, pentru **terenuri cu folosință mai puțin sensibilă**, conform Ordinul MAPPM nr. 756/1997 pentru aprobarea Reglementării privind evaluarea poluării mediului.

Raportarea valorilor indicatorului de calitate Total Hidrocarburi din Petrol la valorile de referință conform ordinului MAPPM 756/1997 a evidențiat:

**Forajele P1:**

- la adancimile 0.2 m si 0.5 m s-a constatat ca valoarea cointratiiilor indicatorului THP se situeaza peste pragul de interventie pentru terenuri cu folosinta mai puțin sensibilă.

**Forajul P2:**

- la adancimea 0.2 m s-a constatat ca valoarea cointratiiilor indicatorului THP se situeaza sub pragul de alerta pentru terenuri cu folosinta mai puțin sensibilă.

- la adancimea 0.5 m s-a constatat ca valoarea cointratiiilor indicatorului THP se situeaza peste pragul de alerta, dar sub de pragul de interventie pentru terenuri cu folosinta mai puțin sensibilă.

**Forajele P3 si P4:**

- la adancimile 0.2 m si 0.5 m s-a constatat ca valoarea cointratiiilor indicatorului THP se situeaza sub pragul de alerta pentru terenuri cu folosinta mai puțin sensibilă.

**Proba L1P1:**

- la inaltimea 0.3 m s-a constatat ca valoarea cointratiiilor indicatorului THP se situeaza peste pragul de interventie pentru terenuri cu folosinta mai puțin sensibilă.

**Proba L2P1:**

- la inaltimea 0.3 m s-a constatat ca valoarea cointratiiilor indicatorului THP se situeaza sub pragul de alerta pentru terenuri cu folosinta mai puțin sensibilă.

Proiectantul in baza „*Metodologiei proprii privind prelevare, analiza si estimarea cantitatilor de sol contaminate*” a analizat valorile cointratiei de THP a fiecarei probe in parte, a realizat apoi corelatii ulterioare cu stratele inferioare/superioare precum si cu valorile celorlalte probe din amplasament, a recomandat pentru fiecare foraj o suprafata estimata ce-si are rolul de a cuprinde pata de poluare estimata si o adancime de excavare raportata la valorile analizelor. In urma acestor estimari realizate de catre proiectant, rezulta volumele de sol estimat a fi contaminat ce se recomanda a fi excavate si transportate pentru bioremediere.

Mentionam faptul ca, proiectantul include in documentatia tehnica de demolare si remediere a amplasamentului, obligatia supervisorului de a urmări si de a asigura ca din amplasament, se vor excava doar cantitatile de sol real contaminate in limita volumului estimate.

Cu privire la distributia poluantilor in mediu geologic, in urma analizelor de laborator se poate constata faptul ca amplasamentul este contaminat cu hidrocarburi petroliere, cointratiiile acestui tip de poluant avand valorile cele mai mari in proximitatea posibilelor surse principale (hotspoturi) de poluare, si anume coloana sondei si posibila zona de pozitionare a fostei habe de decantare.

Cu privire la gradul de risc pe care il prezinta poluantii, intrucat sursa de poluare a fost eliminata (sonda si-a incheiat activitatea in anul 1997 si a fost abandonata in adancime din anul 2022), amplasamentul se afla la distante fata de asezarile umane, in zona amplasamentului nu a fost identificat un curs de apa in imediata vecinatate, iar prin



realizarea lucrarilor de decontaminare propuse (excavare sol contaminat) se poate considera ca riscul de afectare a tuturor factorilor de mediu este un risc scazut.

In urma analizelor realizate pentru determinarea concentratiei indicatorului de calitate THP se propun urmatoarele activitati pentru remediere/reabilitare si refacere a terenului aferent amplasamentului:

➤ **Excavare sol contaminat**

- Volumul de sol contaminat din curatarea beciului (dimensiunile interioare):  $1.80[m] \times 1.80[m] \times 1.80[m] = 6[mc]$
- Suprafata de excavare in zona forajului **P1**:  $95.00[mp]$  – adancime de excavare  $0.6[m]$ ; rezulta un volum de sol contaminat de  $V_s = 95.00[mp] \times 0.60[m] = 57[mc]$ .
- Volumul de sol contaminat rezultat din dezafectarea digului identificat **L1P1**:  $V_s = 102[mp] \times 0.6[m] \times 0.5[m] = 31[mc]$
- Suprafata de excavare sub dig din zona laturii **L1P1** :  $102.00[mp]$  – adancime de excavare  $0.30[m]$ ; rezulta un volum de sol contaminat de  $V_s = 102.00[mp] \times 0.30[m] = 31[mc]$ .
- (\*) Rezerva de sol potential contaminat ce se va utiliza in cazul in care in executie se identifica vizual si/sau olfactiv o zona de poluare la baza excavatiei propuse - **R= 15 mc**

**Total volum de sol contaminat: 140 [mc].**

Adancimile de excavare sunt considerate de la cota terenului natural.

Beciul sondei se va demola, iar golul ramas se va umple cu sol curat.

**Nota(\*):**

- In cazul suprafetei de excavare aferenta forajului care prezinta concentratii mari de hidrocarburi (P1), exista posibilitatea ca dupa efectuarea operatiunii de excavare a solului propus pentru eliminare din amplasament – baza excavatiei sa prezinte urme (pete) vizibile de sol contaminat; Acestea vor fi identificate de catre executant impreuna cu supervizorul lucrarilor si va fi eliminata selectiv din amplasament doar cantitatea de sol identificata ca fiind contaminata; Aceasta cantitate este inclusa in rezerva de sol potential contaminat din volumul total estimat mai sus.

**Note:**

- In cazul forajului **P1**, din suprafata de  $100[mp]$  se scade suprafata beciului ( $2.20[m] \times 2.20[m] \sim 5[mp]$  – dimensiunile exterioare).
  - Acolo unde, la excavare, se constata ca suprafata poluata este mai mica decat suprafata estimata, se va excava doar solul poluat.
  - In cazul in care, la excavare, se constata existenta unui batal si in cadrul acestuia poluarea se extinde mai mult decat suprafata estimata, executantul lucrarilor va informa imediat Beneficiarul; Beneficiarul va informa Autoritatea de Mediu, iar lucrarile vor continua numai dupa primirea punctului de vedere a Autoritatii de Mediu.
  - Solul curat excavat in timpul lucrarilor de demolare va fi depozitat pe amplasament si va putea fi refolosit pentru umplutura la finalizarea lucrarilor de excavare a solului contaminat.
- Dupa finalizarea excavarii solului contaminat se vor preleva probe de sol din peretii zonelor excavate pentru determinarea calitatii solului. Rezultatele obtinute in urma analizei se vor transmite la APM Olt sub forma de raport de incercare, insotite de planul de prelevare probe.
- Incarcarea si transportul solului contaminat se va efectua cu mijloace de transport autorizate, catre statiile de bioremediere OMV Petrom sau ale altor operatori economici autorizati in acest sens.
- Umplerea excavatiei si aducerea terenului amplasamentului cat mai aproape de starea naturala se face pana la cotele terenurilor invecinate. Umplerea se va realiza cu sol bioremediat sau cu sol curat furnizat din surse autorizate in acest sens. Solul curat utilizat pentru umplutura trebuie sa aiba categoria similara cu cea a solului invecinat amplasamentului. Ultimii 30 cm se vor umple cu sol curat.

- Solul curat utilizat pentru umplutură trebuie să aibă categoria similară cu cea a solului învecinat amplasamentului.
- Amplasamentul sondei se va discui, nivela și inierba după caz.

Pe toată perioada de realizare a lucrărilor prevăzute în proiect se vor lua toate măsurile de **protejare a mediului înconjurător**, în conformitate cu legislația în vigoare, prin evitarea transmiterii de vibrații puternice sau șocuri, împrăștierea de materiale, degajare puternică de praf, asigurarea acceselor necesare, împrejmuirea zonei etc.

Executantul lucrărilor este obligat să completeze pentru fiecare operațiune executată **Registrul Activităților**. Operațiunile cuprinse în Registrul Activităților se vor aviza de beneficiar și de dirigintele de șantier.

- **profilul și capacitățile de producție;**

**Nu este cazul.**

- **descrierea instalației și a fluxurilor tehnologice existente pe amplasament (după caz);**

La momentul vizitei pe amplasament s-a constatat faptul că nu există instalații sau fluxuri tehnologice active. Proiectul propus presupune desființarea în totalitate a elementelor de beton, pietris și a facilităților rămase pe amplasament în urma încetării activității de exploatare a titeiului prin intermediul sondei **104 Bis Otesti**.

- **descrierea proceselor de producție ale proiectului propus, în funcție de specificul investiției, produse și subproduse obținute, mărimea, capacitatea;**

Prezentul proiect nu prezintă componente de producție, drept urmare nu se pot descrie elemente specifice capacităților de producție, produse sau subproduse obținute.

- **materiile prime, energia și combustibilii utilizați, cu modul de asigurare a acestora;**

Pentru implementarea prezentului proiect nu este necesară utilizarea unor materii prime.

În cadrul proiectului vor fi utilizați combustibilii necesari funcționării utilajelor cu ajutorul cărora se vor realiza lucrările de demolare, excavare și umplere (*ca de exemplu: buldoexcavator, încărcător frontal, camion transportor etc.*)

- **racordarea la rețelele utilitare existente în zonă;**

Pentru implementarea prezentului proiect nu este necesară racordarea la rețele utilitare existente în zonă. Lucrările de demolare, excavare și umplere nu necesită echipamente care să presupună racordarea la rețele de utilități (apa, canalizare, energie electrică etc.).

Organizarea de șantier care poate presupune racordare la utilități existente nu se va efectua pe amplasamentul sondei, ci la cel mai apropiat parc OMV Petrom, unde utilitățile sunt deja racordate.

- **descrierea lucrărilor de refacere a amplasamentului în zona afectată de execuția investiției;**

Obiectul principal al prezentului proiect este acela de refacere a terenului amplasamentului sondei **104 Bis Otesti**. Principalele activități care se vor desfășura sunt:

- lucrări de remediere/reabilitare teren - excavarea și eliminarea solului contaminat identificat în amplasament și umplerea golurilor rezultate în urma excavărilor cu sol bioremediat sau cu sol curat furnizat din surse autorizate în acest sens, până la cotele terenurilor învecinate
- discuire, nivelare și inierbare după caz.

- **căi noi de acces sau schimbări ale celor existente;**

Pentru implementarea prezentului proiect nu sunt necesare cai noi de acces, nici modificarea celor existente.

Accesul la sonda **104 Bis Otesti** se va realiza din drumurile de servitute existente, alăturate amplasamentului.

Sonda prezintă și un drum de acces (pietruit), ce se va desființa în totalitate.

- **metode folosite în construcție/demolare;**

Pentru executarea lucrărilor de demolare se pot stabili mai multe operațiuni tehnologice de lucru în funcție de următoarele condiții:

- tipurile de utilaje avute în dotare de societatea care execută demolarea;

- structura constructivă a elementelor din beton;
- poziția de lucru (orizontal sau vertical);
- dimensiunea lucrărilor executate;
- spațiul în care se execută operația;
- timpul avut la dispoziție pentru executarea lucrărilor.

În funcție de utilajele folosite pentru demolarea structurilor din beton, se pot folosi următoarele metode:

- prin tragere sau împingere;
- prin răsturnare sau afundare;
- prin utilizarea excavatorului;
- prin șocuri repetate;
- prin folosirea de dispozitive hidraulice.

- **planul de execuție, cuprinzând faza de construcție, punerea în funcțiune, exploatare, refacere și folosire ulterioară;**

**Nu este cazul.**

- **relația cu alte proiecte existente sau planificate**

Proiectul „**LUCRARI DE ABANDONARE AFERENTE SONDEI 104 Bis Otesti**” nu se afla in relatie cu alte proiecte existente sau planificate.

- **detalii privind alternativele care au fost luate în considerare;**

Pentru componenta de Remediere si Reabilitare a amplasamentului, Proiectantul a avut in vedere atat metoda de bioremediere in-situ, cat si metodele ex-situ si atenuare naturala.

In urma analizarii metodelor sus mentionate, Proiectantul a ales metoda optima pentru amplasamentul sondei, in functie de particularitatile acestuia. In analiza metodelor de remediere a calitatii solurilor – Proiectantul a avut in vedere urmatoarele linii directoare:

- Respectarea Legislatiei si a reglementarilor in domeniu, aplicabile la data elaborarii proiectelor, ca de exemplu, nelimitativ:
  - *Ord. nr. 756 din 3 noiembrie 1997 pentru aprobarea Reglementarii privind evaluarea poluarii mediului* – ordin ce defineste pragurile de raportare a concentratiilor de poluant identificat in sol;
  - *Ord. nr. 184 din 21 septembrie 1997* – singura legislatie care prevede metodologii de prelevare a probelor de sol si indica orientativ un numar de puncte de prelevare raportat la suprafetele investigate;
- Respectarea *Mentiunilor asupra metodologiei de estimare a cantitatilor de sol contaminat* – document propriu Proiectantului – elaborat ca necesitate in urma vidului legislativ in domeniu.

In conformitate cu prevederile *Strategiei Naționale și Planului Național pentru Gestionarea Siturilor Contaminate din România* – un amplasament poate fi considerat contaminat daca se respecta simultan conditiile principiului **Sursa – Cale – Receptor**.

In cazul stratului de sol cu adancimi de pana la -0.60[m], conditiile principiului Sursa – Cale – Receptor pot fi indeplinite doar in interactiunea *sol contaminat – vegetatie*, care ulterior poate fi consumata de om in cazul agriculturii sau de animale in cazul pasunatului.

La acest moment Proiectantul nu a identificat un studiu care sa arate o posibila intoxicare / afectare a unor specii de animale in urma ingerarii de vegetatie din zone cu sol poluat cu hidrocarburi petroliere.

Pentru adancimi de peste -0.60 [m] – se considera ca aceste conditii ale principiului Sursa – Cale – Receptor nu mai sunt indeplinite deoarece, la aceste adancimi, receptorii nu mai sunt afectati – radacinile plantelor ce se cultiva pe aceste terenuri, nu ajung la aceasta adancime, iar recomandarea proiectantului este aceea de a nu se interveni asupra acestor adancimi decat in cazuri exceptionale, specifice, ce vor fi tratate mai jos.

Coroborand informatia de mai sus cu modelul conului de poluare (in cazul amplasamentelor netulburate), cu principiul BATNEEC (Best Available Technology Not Entailing Excessive Costs) stabilit si impus de *Strategia Naționala și Planul Național pentru Gestionarea Siturilor Contaminate din România* si cu recomandarea Agentiei Nationale pentru Protectia Mediului in care se specifica „[...] metodele de remediere a

solului constau in: Excavarea selectiva a solului poluat din principalele zone de hot-spot detectate, pana la adancimea de cca. 60-70 cm de la cota naturala a terenului [...]", proiectantul considera ca **solutia optima generala privind remedierea si reabilitarea amplasamentelor sondelor consta in:**

- excavare in zona hot-spoturilor detectate, pana la adancimi de **maxim 60 cm**;

In cazul in care in timpul executiei este identificata prezenta unui batal sau a unor resturi ale acestuia, se va realiza excavarea in totalitate, putandu-se depasi adancimea de 0.60 m.

- **alte activități care pot apărea ca urmare a proiectului (de exemplu, extragerea de agregate, asigurarea unor noi surse de apă, surse sau linii de transport al energiei, creșterea numărului de locuințe, eliminarea apelor uzate și a deșeurilor);**

In urma desfasurarii proiectului nu vor aparea alte activitati connexe. Deseurile rezultate in urma executiei lucrarilor vor fi colectate separat pe categorii si gestionate in conformitate cu prevederile legii nr. 17/09.01.2023 pentru aprobarea OUG 92/2021 privind gestionarea deșeurilor.

- **alte autorizații cerute pentru proiect.**

Pentru implementarea proiectului, implicit pentru realizarea lucrarilor de demolare / desfiintare, remediere si reabilitare se va obtine Autorizatie de Desfiintare conform legislatiei in vigoare.

#### **IV. DESCRIEREA LUCRĂRILOR DE DEMOLARE NECESARE**

- **planul de execuție a lucrărilor de demolare, de refacere și folosire ulterioară a terenului;**

Lucrarile de demolare necesare au fost prezentate la capitolul III din cadrul memoriului de prezentare. Principalele activități care se vor desfășura pe amplasamentul indicat sunt:

- **predarea amplasamentului;**
- **organizarea șantierului;**
- **lucrări de demolare/desfiintare;**
- **lucrari de remediere/reabilitare teren;**
- **închiderea șantierului.**

- **descrierea lucrarilor**

Lucrarile au fost prezentate la capitolul III pct. e) din cadrul Memoriului de prezentare.

- **descrierea lucrarilor de refacere a amplasamentului**

Lucrarile au fost prezentate la capitolul III pct. e) din cadrul Memoriului de prezentare.

- **căi noi de acces sau schimbări ale celor existente, după caz;**

Pentru implementarea prezentului proiect nu sunt necesare cai noi de acces, nici modificarea celor existente. Accesul la sonda **104 Bis Otesti** se va realiza din drumurile de servitute existente, alaturate amplasamentului.

Sonda prezinta si un drum de acces (pietruit), ce se va desfiinta in totalitate.

- **metode folosite în demolare;**

În funcție de utilajele folosite pentru demolarea structurilor din beton, se pot folosi următoarele metode:

- prin tragere sau împingere;
- prin răsturnare sau afundare;
- prin utilizarea excavatorului;

Dezafectarea fundațiilor de beton se va face prin mijloace mecanice. Operațiunea de dezafectare a elementelor din beton va fi precedată de săpătura pământului din jurul betonului.

- **detalii privind alternativele care au fost luate în considerare;**

**Nu este cazul.**



- alte activități care pot apărea ca urmare a demolării (de exemplu, eliminarea deșeurilor).

În urma desfășurării lucrărilor de demolare apar activități conexe precum eliminarea deșeurilor constituite din resturi de beton, pietris, deseuri metalice, etc. Deșeurile rezultate în urma executiei lucrărilor vor fi colectate separat pe categorii și gestionate în conformitate cu prevederile legii nr. 17/09.01.2023 pentru aprobarea OUG 92/2021 privind gestionarea deșeurilor.

#### **V. DESCRIEREA AMPLASĂRII PROIECTULUI:**

- **distanța față de granițe pentru proiectele care cad sub incidența Convenției privind evaluarea impactului asupra mediului în context transfrontieră, adoptată la Espoo la 25 februarie 1991, ratificată prin Legea nr. 22/2001 cu modificările și completările ulterioare;**

Proiectul „**LUCRARI DE ABANDONARE AFERENTE SONDEI 104 Bis Otesti** ” nu cade sub incidența Convenției privind evaluarea impactului asupra mediului în context transfrontieră, adoptată la Espoo la 25 februarie 1991, ratificată prin Legea nr. 22/2001 cu modificările și completările ulterioare

- **localizarea amplasamentului în raport cu patrimoniul cultural potrivit Listei Monumentelor Istorice actualizată periodic și publicată în Monitorul Oficial al României și a Repertoriului Arheologic National instituit prin OG nr.43/2000 privind protecția patrimoniului arheologic și declararea unor situri arheologice ca zone de interes național, republicată, cu modificările și completările ulterioare;**

Amplasamentul proiectului „**LUCRARI DE ABANDONARE AFERENTE SONDEI 104 Bis Otesti** ” se afla la o distanță semnificativă de orice monument istoric.

Amplasamentul proiectului nu se suprapune cu niciun sit arheologic menționat în Repertoriul Arheologic National instituit prin OG nr.43/2000 privind protecția patrimoniului arheologic și declararea unor situri arheologice ca zone de interes național, republicată, cu modificările și completările ulterioare.

Lucrările aferente proiectului nu afectează în niciun mod Monumente Istorice sau Situri Arheologice.

- **Hărți, fotografii ale amplasamentului care pot oferi informații privind caracteristicile fizice ale mediului, atât naturale, cât și artificiale și alte informații privind:**
  - o folosințele actuale și planificate ale terenului atât pe amplasament, cât și pe zone adiacente acestuia;
  - o politici de zonare și de folosire a terenului;
  - o arealele sensibile;

Având în vedere activitatea desfășurată pe amplasamentul studiat, respectiv exploatarea petrolieră, folosința anterioară și cea actuală a terenului este curtea construcției și drumul de acces.

În **Anexa nr. 05** sunt prezentate imagini cu amplasamentul sondei 104 Bis Otesti pe care se vor desfășura lucrările de demolare și remediere propuse.

- coordonatele geografice ale amplasamentului proiectului, care vor fi prezentate sub formă de vector în format digital cu referință geografică, în sistem de proiecție națională Stereo 1970.

Parcela (Sonda104bisOtesti)

Nr. Pct.	Coordonate pct.de contur		Lungimi laturi D(i,i+1)
	X [m]	Y [m]	
1	354985.644	453142.036	30.038
2	354985.716	453111.998	31.665
3	355017.329	453110.178	4.489
4	355017.324	453114.667	0.010
5	355017.324	453114.677	22.383
6	355017.297	453137.060	21.879
7	355036.234	453126.101	24.242
8	355059.977	453121.209	0.010
9	355059.987	453121.206	8.990
10	355068.477	453118.251	9.105
11	355076.321	453113.627	10.651
12	355080.637	453103.890	18.554
13	355081.019	453085.340	30.358
14	355081.644	453054.988	10.121
15	355081.852	453044.869	3.048
16	355084.881	453044.530	10.982
17	355084.659	453055.510	0.010
18	355084.658	453055.520	30.381
19	355083.458	453085.877	20.271
20	355082.461	453106.123	3.881
21	355080.823	453109.641	6.317
22	355077.848	453115.214	10.053
23	355069.206	453120.350	9.191
24	355060.519	453123.353	24.363
25	355036.617	453128.071	22.356
26	355017.340	453139.393	32.296
27	354985.640	453145.568	3.532

S(Sonda104bisOtesti)=1311.07mp P=399.177m

- detalii privind orice variantă de amplasament care a fost luată în considerare.

Avand in vedere specificul proiectului propus pentru **Lucrari de abandonare aferente sondei 104 Bis Otesti**, nu a fost cazul analizarii unei variante de amplasament.

## VI. DESCRIEREA TUTUROR EFECTELOR SEMNIFICATIVE POSIBILE ASUPRA MEDIULUI ALE PROIECTULUI, ÎN LIMITA INFORMAȚIILOR DISPONIBILE

### A. Surse de poluanți și instalații pentru reținerea, evacuarea și dispersia poluanților în mediu

#### a) Protecția calității apelor:

- sursele de poluanți pentru ape, locul de evacuare sau emisarul;

Pe parcursul lucrărilor prevăzute în proiect nu vor rezulta ape uzate tehnologice. În scopul reducerii/ eliminării riscurilor de poluare a factorului de mediu apă pe perioada de demolare, se impun următoarele măsuri:

- Stocarea temporară a deșeurilor în spații/recipiente special amenajate, în conformitate cu reglementările legale;
- Aplicarea unor proceduri și măsuri de prevenire a poluării accidentale, care includ:
  - Amenajări de spații speciale în vederea stocării temporare a deșeurilor în funcție de categoria acestora;
  - Incarcare și transport pământ contaminat în cel mai scurt timp cu mijloace de transport autorizate, către stațiile de bioremediere OMV Petrom sau ale altor operatori economici autorizați în acest sens.
- stațiile și instalațiile de epurare sau de preepurare a apelor uzate prevăzute.

**Nu este cazul**

#### b) Protecția aerului:

- sursele de poluanți pentru aer, poluanți, inclusiv surse de mirosuri

Lucrările executate în proiect nu vor afecta negativ calitatea aerului. În timpul realizării investiției pot apărea emisii în atmosferă:

- de la motoarele autovehiculelor și utilajelor din dotarea firmei de execuție;
- datorate traficului autovehiculelor și utilajelor;
- datorate lucrărilor de excavare.

Limitarea preventivă a emisiilor din autovehicule se face prin condițiile tehnice impuse la omologarea acestora și pe toată durata de utilizare a acestora, prin inspecțiile tehnice periodice obligatorii. Impactul gazelor de ardere, provenite de la motoarele acestora, asupra aerului atmosferic, va avea o pondere foarte mică întrucât motoarele sunt omologate și conforme cu normele tehnice în vigoare.

Nu se va permite folosirea autovehiculelor și a utilajelor neomologate și neconforme din punct de vedere al normelor tehnice în vigoare.

Avand in vedere ca emisiile datorate traficului autovehiculelor si utilajelor, respectiv datorate lucrarilor de excavare vor fi locale si vor avea loc pe perioade limitate de timp, acestea nu vor avea un impact asupra calitatii aerului.

- instalatiile pentru reținerea și dispersia poluanților în atmosferă.

**Nu este cazul.**

**c) Protecția împotriva zgomotului și vibrațiilor:**

- sursele de zgomot și de vibrații;

Zgomotul are o actiune complexa asupra organismului si in functie de intensitate, frecventa si durata produce de la o stare de disconfort pana la afectarea starii de sanatate a personalului si populatiei din zona.

Combaterea zgomotului cuprinde:

✓ sursa – alegerea de utilaje moderne, putin zgomotoase;

✓ calea de propagare – carcasarea, ecranarea sau montarea surselor in spatii inchise.

Lucrarile propuse a fi executate in proiect nu vor constitui o sursa de zgomot sau vibratii. Pentru a evita orice disconfort, lucrarile de executie se vor desfasura numai in timpul zilei.

Singurele surse de zgomot sau vibratii vor fi autovehiculele si utilajele folosite. In situatia in care acestea sunt omologate si conforme cu normele tehnice in vigoare, zgomotul si vibratiile produse de acestea vor fi in limite legale.

Pentru accesul pe amplasament se vor folosi numai drumurile de acces existente. Se vor lua toate masurile corespunzatoare privind minimalizarea zgomotului si vibratiilor.

- amenajările și dotările pentru protecția împotriva zgomotului și vibrațiilor.

**Nu este cazul**

**d) Protecția împotriva radiațiilor:**

- sursele de radiații;

Lucrarile propuse nu vor reprezenta surse de radiatii.

- amenajările și dotările pentru protecția împotriva radiațiilor.

**Nu este cazul.**

**e) Protecția solului și a subsolului:**

- sursele de poluanți pentru sol, subsol, ape freatiche și de adâncime;

In conditii normale, lucrarile propuse in proiect nu vor constitui o sursa de poluare a solului.

In caz accidental, in timpul executiei lucrarilor, o sursa posibila de poluare locala a solului poate fi constituita de vehiculele si utilajele folosite, prin pierderi accidentale de combustibil sau ulei.

- lucrările și dotările pentru protecția solului și a subsolului.

Pentru evitarea poluarii accidentale a solului si subsolului de la utilajele folosite in santier se impune ca, inaintea inceperii activitatii, utilajele sa fie verificate si eventualele neconformitati sa fie eliminate inainte de inceperea lucrarilor.

Nu se va permite folosirea autovehiculelor si a utilajelor neomologate si neconforme din punct de vedere al normelor tehnice in vigoare.

Operatiile de intretinere a echipamentelor vor fi realizate doar in ateliere specializate autorizate.

**f) Protecția ecosistemelor terestre și acvatice:**

- identificarea arealelor sensibile ce pot fi afectate de proiect;

In timpul executiei lucrarilor, avand in vedere sursele potentiale de poluare, nu se pune problema afectarii ecosistemelor terestre si acvatice. La finalizarea lucrarilor, prin eliminarea completa a tuturor posibilitatilor de aparitie a riscului de poluare a factorilor de mediu, se va realiza si asigura protectia ecosistemelor terestre si acvatice.

In zona nu exista arii naturale protejate.

- lucrările, dotările și măsurile pentru protecția biodiversității, monumentelor naturii și ariilor protejate.

**Nu este cazul.**

**g) Protecția așezărilor umane și a altor obiective de interes public:**

- identificarea obiectivelor de interes public, distanța față de așezările umane, respectiv față de monumente istorice și de arhitectură, alte zone asupra cărora există instituit un regim de restricție, zone de interes tradițional etc.;

Lucrarile care vor fi efectuate nu prezinta risc pentru asezarile umane. In zona nu exista obiective de interes public. Lucrarile nu vor afecta in nici un fel obiectivele de interes public.

Distanța de la amplasamentul sondei **104 Bis Otesti** pana la cea mai apropiata asezare umana este de aproximativ 1.4 km (satul Otestii de Jos).

- lucrările, dotările și măsurile pentru protecția așezărilor umane și a obiectivelor protejate și/sau de interes public.

**Nu este cazul.**

**h) Prevenirea și gestionarea deșeurilor generate pe amplasament în timpul realizării proiectului, inclusiv eliminarea:**

- lista deșeurilor (clasificate și codificate în conformitate cu prevederile legislației europene și naționale privind deșeurile), cantități de deșeuri generate;

Tipurile de deseuri rezultate din activitatile de demolare/dezafectare, remediere si refacere a amplasamentului sunt prezentate in tabelul de mai jos.

Pentru stabilirea tipului de deșeu si a modalitatii de gestionare se vor efectua analize in conformitate cu prevederile legislative specifice si cu solicitarile autoritatii competente de protectia mediului.

Deseurile rezultate se vor gestiona astfel:

- Deseuri inerte: se vor valorifica prin firme autorizate (inclusiv prin societatea care executa lucrarile daca detine autorizatiile de mediu necesare) sau in conformitate cu deciziile autoritatii competente pentru protectia mediului;
- Deseurile nepericuloase:
  - o se vor valorifica prin firme autorizate (inclusiv prin societatea care executa lucrarile daca detine autorizatiile de mediu necesare) sau in conformitate cu deciziile autoritatii competente pentru protectia mediului;
  - o in situatia in care nu se va identifica o solutie de valorificare, acestea vor fi eliminate prin firme autorizate;
- Deseurile periculoase:
  - o Se vor trata si valorifica prin firme autorizate (inclusiv prin societatea care executa lucrarile daca detine autorizatiile de mediu necesare) sau in conformitate cu deciziile autoritatii competente pentru protectia mediului;
  - o In situatia in care pentru deseurile tratate nu se va identifica o solutie de valorificare, acestea vor fi eliminate prin firme autorizate, fie ca deseuri nepericuloase, fie ca deseuri periculoase, in functie de caracteristicile acestora ulterior procesului de tratare;
  - o Se vor elimina ca deseuri periculoase prin firme autorizate.
- **programul de prevenire și reducere a cantităților de deșeuri generate;**

Programul de prevenire si reducerea cantitatilor de deseuri generate a fost realizat in baza activitatilor de prelevare probe, investigare a amplasamentului si determinarea suprafetelor si adancimilor zonelor poluate. Printr-o determinare cat mai buna a zonelor de poluare in amplasament, s-a avut in vedere minimizarea cantitatilor de sol curat excavat impreuna cu cel contaminat.

In cazul in care OMV Petrom/Beneficiarul este interesat de utilizarea materialelor rezultate din constructii si demolari (beton, dale, stalpi, pietris etc.), acestea isi vor inceta statutul de deșeu si pot fi reutilizate daca indeplinesc cerintele tehnice potrivit scopului pentru care au fost concepute.

Elementele care se pot refolosi se vor transporta la locațiile indicate de reprezentanții OMV Petrom, iar elementele care nu mai pot fi refolosite se vor picona/concasa. In măsura în care este posibil, deseul rezultat va fi predat către firme autorizate de colectare și valorificare a deșeurilor. In situatia in care nu se va identifica o



metoda de valorificare, deseul va fi transportat si eliminat la depozitele autorizate de deșeuri industriale.

- planul de gestionare a deșeurilor

Schema-flux a gestionarii deșeurilor:

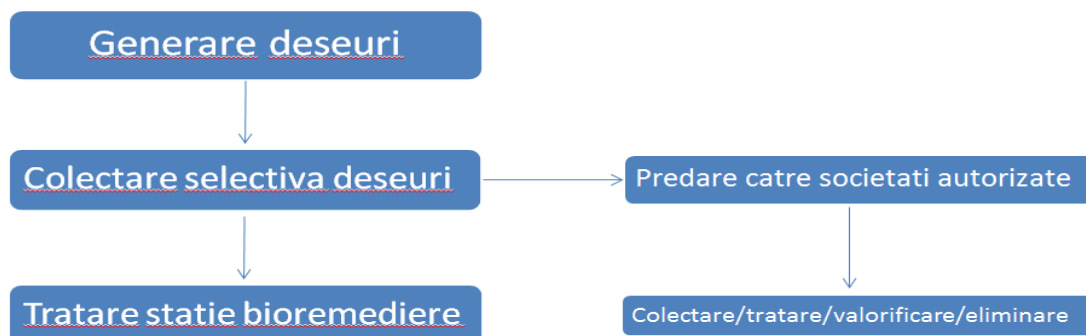

Tipurile de deșeuri si cantitati estimate a fi generate în cadrul lucrărilor de abandonare de suprafață si planul de gestionare al acestora sunt prezentate in tabelul de mai jos:

Nr. Crt.	Denumirea Categoriai de Deseu	Codificare	Plan de gestionare	Cantitati
1	Deseuri nepericuloase, deseuri din constructii si demolari (beton)	17 01 01	Se vor preda la societăți autorizate în colectare/tratare/valorificare/eliminare	15 [mc]
2	Deseuri din constructii si demolari (inclusiv pamant excavat din situri contaminate) (sol contaminat)	17 05 03*	Se va depozita controlat si va fi transportat la cea mai apropiata statie de bioremediere	140 [mc]
3	Deseuri din constructii si demolari (inclusiv pamant excavat din situri contaminate) (amestecuri sau fractii de beton cu continut de substante periculoase)	17 01 06*	Se vor preda la cele mai apropiate societati autorizate in colectare/tratare valorificare/eliminare	1 [mc]
4	Deseuri din constructii si demolari (inclusiv pamant excavat din situri contaminate) (balast contaminat)	17 05 07*	Se vor preda la cele mai apropiate societăți autorizate în colectare/tratare/valorificare/eliminare.	14 [mc]
5	Deseuri din constructii si demolari (inclusiv pamant excavat din situri contaminate) (Balast)	17 05 08	Se vor preda la societati autorizate in colectare/tratare/valorificare /eliminare.	430 [mc]
7	Deseuri municipale (deseuri menajere si deseuri asimilabile, provenite din comert, industrie si institutii) inclusive fractiuni colectate separat	20 03 01	Se vor depozita corespunzator si se vor preda la societati autorizate pentru a fi transportate la un depozit autorizat.	0.1 [to]

#### i) Gospodărirea substanțelor și preparatelor chimice periculoase:

- substanțele și preparatele chimice periculoase utilizate și/sau produse;

Singurele substante periculoase utilizate vor fi uleiurile si combustibilii folositi pentru functionarea utilajelor si mijloacelor de transport utilizate pentru executarea lucrarilor.

- modul de gospodărire a substanțelor și preparatelor chimice periculoase și asigurarea condițiilor de protecție a factorilor de mediu și a sănătății populației.

**Nu este cazul.**

#### B. Utilizarea resurselor naturale, in special a solului, a terenurilor, a apei si a biodiversitatii

Prezentul proiect are ca scop diminuarea sau eliminarea impactului asupra mediului produs de activitatea istorica de extractie desfasurata in cadrul sondei si refacerea calitatii solului. Principala resursa naturala utilizata este solul curat necesar umplerii, in urma lucrarilor de excavare a zonelor poluate aferente amplasamentului.

## VII. DESCRIEREA ASPECTELOR DE MEDIU SUSCEPTIBILE A FI AFECTATE ÎN MOD SEMNIFICATIV DE PROIECT

- impactul asupra populației, sănătății umane, biodiversității (acordând o atenție specială speciilor și habitatelor protejate), conservarea habitatelor naturale, a florei și a faunei sălbatice, terenurilor, solului, folosințelor, bunurilor materiale, calității și regimului cantitativ al apei, calității aerului, climei (de exemplu, natura și amploarea emisiilor de gaze cu efect de seră), zgomotului și vibrațiilor, peisajului și mediului vizual, patrimoniului istoric și cultural și asupra interacțiunilor dintre aceste elemente; natura impactului (adică impactul direct, indirect, secundar, cumulativ, pe termen scurt, mediu și lung, permanent și temporar, pozitiv și negativ);

În conformitate cu prevederile Legii 292/2018 și al conținutului cadru și indicațiilor prevăzute în Anexa nr. 5<sup>F</sup>, la stabilirea impactului potențial au fost luate în considerare și factori precum: impactul asupra faunei și florei, solului, calității aerului, climei, zgomotului și vibrațiilor, peisajului și mediului vizual, etc. și asupra interacțiunilor dintre aceste elemente, inclusiv natura impactului (adică impact direct, indirect, secundar, cumulativ, pe termen scurt, mediu și lung, permanent și temporar, pozitiv și negativ); extinderea impactului (zona geografică, numărul populației/ habitatelor/ speciilor afectate); magnitudinea și complexitatea impactului; probabilitatea impactului; durata, frecvența și reversibilitatea impactului; măsurile de evitare, reducere sau ameliorare a impactului semnificativ asupra mediului; natura transfrontalieră a impactului.

În perioada de execuție, impactul produs de desfășurarea lucrărilor în cadrul șantierului are efecte reduse asupra factorilor de mediu și anume:

- ❖ Impactul asupra aerului, în perioada de execuție, este negativ dar redus și se datorează poluării atmosferei prin gazele de ardere de la motoarele utilajelor terasiere, manipularea materialelor de umplutură, precum și prin pulberile produse prin circulația vehiculelor utilizate de constructor;

- ❖ Impactul asupra apei, în perioada de execuție se poate produce ca urmare a apelor uzate menajere rezultate din activitățile igienico-sanitare din cadrul organizării de șantier și de la punctul de lucru (proximitatea amplasamentului sondei), scurgerilor accidentale de produse petroliere sau uleiuri de la utilaje și autovehicule, întreținerea necorespunzătoare a utilajelor și autovehiculelor, depozitarea temporară necorespunzătoare a deșeurilor menajere și a materialelor de umplutură în exces;

- ❖ Impactul asupra solului și vegetației se manifestă prin ocuparea temporară a unor suprafețe de teren pentru organizarea de șantier. La terminarea lucrărilor, constructorul va dezafecta zona organizării de șantier și va aduce terenul la starea naturală.

Lucrările proiectate au un caracter temporar și sunt de scurtă durată, desfășurarea tuturor activităților fiind estimată la o perioadă de 12 zile. Din totalul acestor zile, perioada efectivă de excavarea solului contaminat și umplerea golurilor rezultate este estimată la 5 zile. Ținând cont de faptul că zgomotul produs în aceste activități, cât și emisiile în aer sunt minime, iar intervalul de timp este, de asemenea, redus, se poate considera că nu vor fi perturbate habitate și specii de flora sau fauna de interes comunitar.

Asadar, probabilitatea impactului - **ASUPRA MEDIULUI** este una redusă, iar magnitudinea și complexitatea impactului se pot clasifica ca nesemnificative. Impactul cumulativ al lucrărilor va fi unul pozitiv ca urmare a remedierii, refacerii și reabilitării terenului aferent sondei **104 Bis Otesti**.

- extinderea impactului (zona geografică, numărul populației/habitatelor/speciilor afectate);

Lucrările propuse în cadrul proiectului sunt lucrări ce au drept scop diminuarea sau eliminarea impactului asupra mediului produs de activitatea istorică de extracție desfășurată în cadrul sondei. În acest sens, lucrările propuse nu vor avea impact negativ asupra elementelor menționate mai sus, din contra, prin execuția lucrărilor menționate mai sus, impactul adus mediului va fi unul pozitiv, direct și local.

- magnitudinea și complexitatea impactului;

Avand in vedere lipsa de complexitate a proiectului si conditiile specifice locale, se estimeaza ca impactul va fi nesemnificativ.

- probabilitatea impactului;

Avand in vedere lipsa de complexitate a proiectului si conditiile specifice locale, se estimeaza ca probabilitatea de aparitie a impactului va fi foarte redusa.

- durata, frecvența și reversibilitatea impactului;

Impactul va fi local si se va manifesta doar pe perioada redusa de desfasurare a lucrarilor.

- măsurile de evitare, reducere sau ameliorare a impactului semnificativ asupra mediului;

Masurile specifice au fost prezentate in cap. VI.

- natura transfrontieră a impactului.

**Nu este cazul.**

#### **VIII. PREVEDERI PENTRU MONITORIZAREA MEDIULUI - DOTĂRI ȘI MĂSURI PREVĂZUTE PENTRU CONTROLUL EMISIILOR DE POLUANȚI ÎN MEDIU, INCLUSIV PENTRU CONFORMAREA LA CERINȚELE PRIVIND MONITORIZAREA EMISIILOR PREVĂZUTE DE CONCLUZIILE BAT APLICABILE. SE VA AVEA ÎN VEDERE CA IMPLEMENTAREA PROIECTULUI SĂ NU INFLUENȚEZE NEGATIV CALITATEA AERULUI ÎN ZONĂ.**

Avand in vedere natura lucrarilor si a investitiei, nu sunt necesare prevederi pentru monitorizarea mediului sau a emisiilor.

#### **IX. LEGĂTURA CU ALTE ACTE NORMATIVE ȘI/SAU PLANURI /PROGRAME / STRATEGII / DOCUMENTE DE PLANIFICARE**

**Directiva IPPC** - Nu este cazul

**Directiva SEVESO** – Nu este cazul

**Directiva COV** – Nu este cazul

**Directiva LCP** – Nu este cazul

**Directiva- cadru apa**

In urma realizarii lucrarilor nu vor rezulta ape uzate si nu se va afecta stratul acvifer.

**Directiva – cadru Aer**

Proiectul nu va afecta calitatea aerului, avand doar o influenta temporara locala.

**Directiva – cadru Deseuri**

#### **X. LUCRĂRI NECESARE ORGANIZĂRII DE ȘANTIER:**

- Predarea cu proces verbal a amplasamentului la executant, cu asigurarea conditiilor ce ii revin pentru lucrul in siguranta;
- Imprejmuirea amplasamentului prin montare banda de semnalizare amplasament sonda;
- Asigurarea echipelor de lucru necesare cu personal calificat si auxiliar corespunzator pentru operatiunile de executat;
- Inlaturarea vegetatiei de pe amplasament;
- Mobilizarea utilajelor/echipamentelor (aducerea pe santier a utilajelor si echipamentelor corespunzatoare lucrarilor si a mijloacelor de transport adecvate);
- Montare panou de informare privind proiectul;

In perioada de executie a lucrarilor, toate utilajele/echipamentele necesare pentru activitatile prevazute, vor fi instalate intr-o zona apropiata de cea a lucrarii executate (cel mai apropiat parc apartinand OMV Petrom SA).

#### **XI. LUCRĂRI DE REFACERE A AMPLASAMENTULUI LA FINALIZAREA INVESTIȚIEI, ÎN CAZ DE ACCIDENTE ȘI/SAU LA ÎNCETAREA ACTIVITĂȚII, ÎN MĂSURA ÎN CARE ACESTE INFORMAȚII SUNT DISPONIBILE:**

Refacerea amplasamentului este obiectivul principal al prezentului proiect. Lucrarile de refacere a amplasamentului au fost descrise detaliat in cadrul capitolului III.

## **XII. ANEXE - PIESE DESENATE**

Conform specificului proiectului, se anexeaza urmatoarele planuri:

- Plan de situatie - ANEXA nr. 01
- Plan de prelevare probe de sol - ANEXA nr. 02
- Plan de excavare / sapatura - ANEXA nr. 03
- Plan de incadrare in zona ANEXA nr. 04
- Poze cu amplasamentul sondei **104 Bis Otesti** - ANEXA nr. 05



ANEXA nr. 01

PLAN DE SITUATIE  
**SONDA 104 bis Otesti, UAT CUNGREA, JUD. OLT**  
 Scara 1: 500  
 - extravilan -

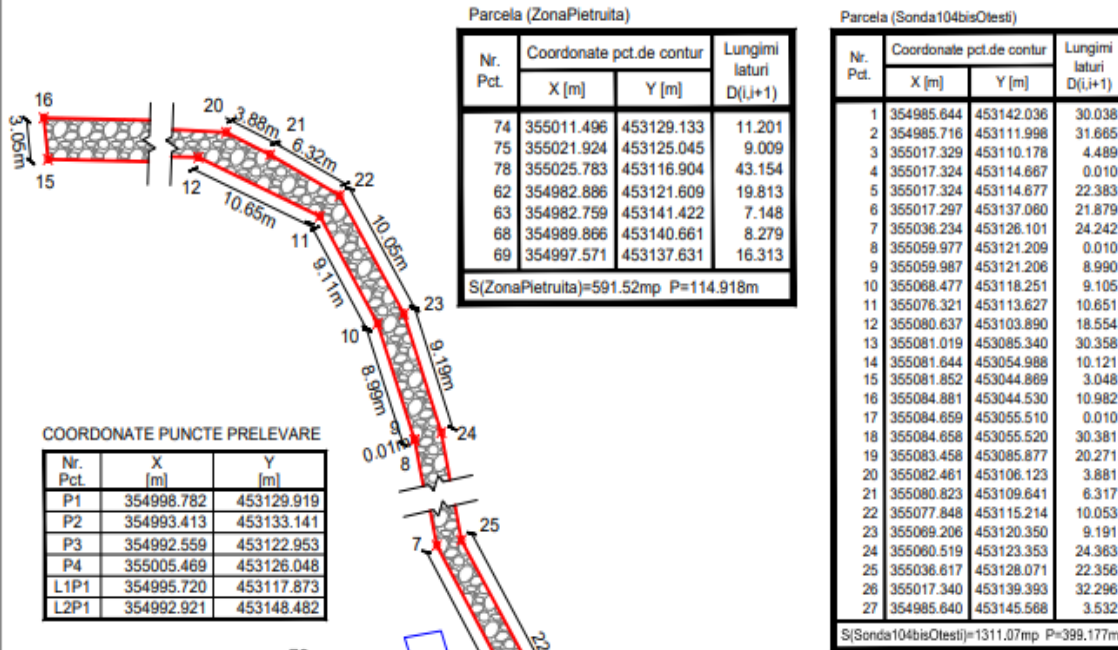

LEGENDA

- Cap sonda din ANRM
- 1...9 Puncte contur
- P1...P5 Puncte prelevare
- L1P1...L2P1 Puncte prelevare
- Limita amplasament sonda
- Cota
- Beci sonda
- Constructii ce se demoleaza
- Dig pamant h=+0.5m
- Zona pietruită supratăran h=+0.2m
- Zona pietruită subteran h=-0.3m
- Drum acces pietruit
- Stalp electric

Sistem de proiectie: Stereografic 1970  
 Sistem de altitudini: Marea Neagra 1975

VERIFICATOR				REFERAT / EXPERTIZA nr. / data
VERIFICATOR / EXPERT	NUME	SEMNATURA	CERINTA	
SC. IKEN CONSTRUCT MANAGEMENT SRL Str. Biruintei, Nr. 31, Bl. 1, Tronson 1, Et. 1, ap.2 Oras Popesti-Leordeni, Judet Ilfov				Beneficiar: <b>OMV Petrom S.A.</b>
				Proiect: 245/2018 Faza: D.T.A.D.
Specificatie	Nume	Semnatura	Scara: 1:500	SERVICIU DE REALIZARE STUDII DE MEDIU, PROIECTARE, INTOCMIRE DOCUMENTATII SI OBTINERE AVIZE, ACORDURI SI AUTORIZATII JUD.: ARGES, OLT, VALCEA, DOLJ, GORJ, MEHEDINTI <b>SONDA 104 bis Otesti, UAT CUNGREA, JUD. OLT</b> <b>PLAN DE SITUATIE</b>
Sef Proiect	Ing. Catalin Frusescu		Date: 04. 2023	
Proiectat	Ing. Catalin Frusescu			
Desenat	Ing. Lucian Hincu			
Este interzisa copierea, multiplicarea si imprumutarea documentatiei fara aprobarea scrisa a S.C. IKEN CONSTRUCT MANAGEMENT S.R.L. conform cu Legea 8/1996				LOT 3 C.S. 21 Plansa Referinta A 01

**ANEXA nr. 02**

**PLAN DE PRELEVARE  
SONDA 104 bis Otesti, UAT CUNGREA, JUD. OLT**  
Scara 1: 500  
- extravilan -

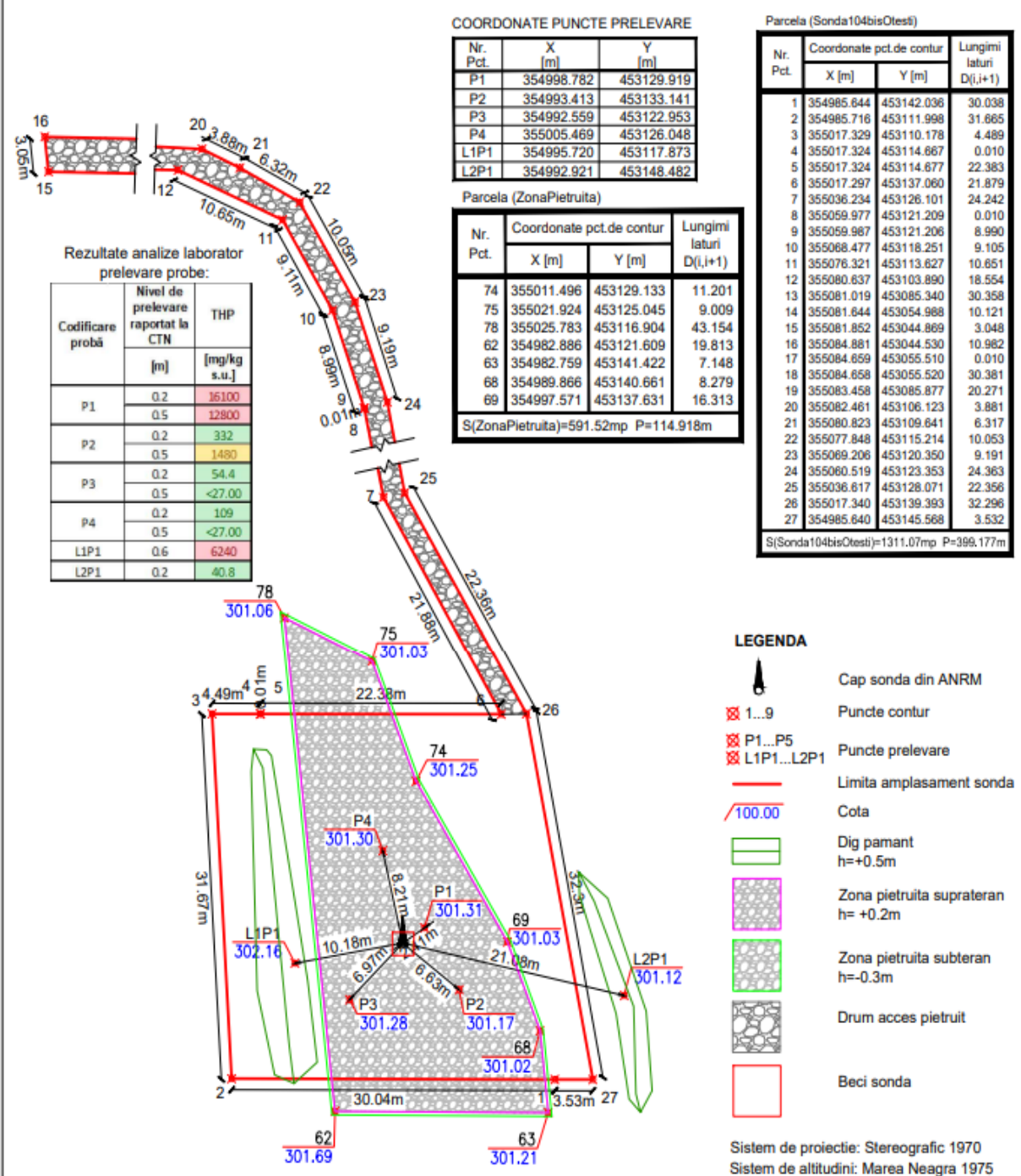

VERIFICATOR				REFERAT / EXPERTIZA nr. / data
VERIFICATOR / EXPERT	NUME	SEMNTURA	CERINTA	
	SC. IKEN CONSTRUCT MANAGEMENT SRL Str. Biruinței, Nr. 31, Bl. 1, Tronsoan 1, Et. 1, ap.2 Oras Popesti-Leordeni, Judet Ilfov			Beneficiar: OMV Petrom S.A.
Proiect:				245/2018
Faza:				D.T.A.D.
Specificatie	Nume	Semnatura	Scara: 1:500	SERVICII DE REALIZARE STUDII DE MEDIU, PROIECTARE, INTOCMIRE DOCUMENTATII SI OBTINERE AVIZE, ACORDURI SI AUTORIZATII JUD.: ARGES, OLT, VALCEA, DOLJ, GORJ, MEHEDINTI
Sef Proiect	Ing. Catalin Frusescu		Data: 04.2023	
Proiectat	Ing. Catalin Frusescu			SONDA 104bis Otesti, UAT CUNGREA, JUD. OLT
Desenat	Ing. Lucian Hincu			<b>PLAN PRELEVARE PROBE</b>
Este interzisa copierea, multiplicarea si imprumutarea documentatiei fara aprobarea scrisa a S.C. IKEN CONSTRUCT MANAGEMENT S.R.L. conform cu Legea 8/1996				LOT 3 C.S. 21 Plansa Referinta A 02

ANEXA nr. 03

PLAN DE SAPATURA  
 SONDA 104 bis Otesti, UAT CUNGREA, JUD. OLT  
 Scara 1: 500  
 - extravilan -



Coordonate zona de excavare P1

Nr. Pct.	X [m]	Y [m]
23	355003.971	453124.812
24	355003.971	453134.812
25	354993.971	453134.812
26	354993.971	453124.812

Parcela (Sonda104bisOtesti)

Nr. Pct.	Coordonate pct.de contur		Lungimi latari D(i,i+1)
	X [m]	Y [m]	
1	354985.644	453142.036	30.038
2	354985.716	453111.998	31.885
3	355017.329	453110.178	4.489
4	355017.324	453114.667	0.010
5	355017.324	453114.677	22.383
6	355017.297	453137.060	21.879
7	355036.234	453126.101	24.242
8	355059.977	453121.209	0.010
9	355059.987	453121.206	8.990
10	355068.477	453118.251	9.105
11	355076.321	453113.627	10.851
12	355080.637	453103.890	18.554
13	355081.019	453085.340	30.358
14	355081.644	453054.988	10.121
15	355081.852	453044.869	3.048
16	355084.881	453044.530	10.982
17	355084.659	453055.510	0.010
18	355084.658	453055.520	30.381
19	355083.458	453085.877	20.271
20	355082.461	453106.123	3.881
21	355080.823	453109.641	6.317
22	355077.848	453115.214	10.053
23	355069.206	453120.350	9.191
24	355060.519	453123.353	24.363
25	355036.617	453128.071	22.356
26	355017.340	453139.393	32.296
27	354985.640	453145.568	3.532

COORDONATE PUNCTE PRELEVARE

Nr. Pct.	X [m]	Y [m]
P1	354998.782	453129.919
P2	354993.413	453133.141
P3	354992.559	453122.953
P4	355005.469	453126.048
L1P1	354995.720	453117.873
L2P1	354992.921	453148.482

Parcela (ZonaPietruita)

Nr. Pct.	Coordonate pct.de contur		Lungimi latari D(i,i+1)
	X [m]	Y [m]	
74	355011.496	453129.133	11.201
75	355021.924	453125.045	9.009
78	355025.783	453116.904	43.154
62	354982.886	453121.609	19.813
63	354982.759	453141.422	7.148
68	354989.866	453140.661	8.279
69	354997.571	453137.631	16.313

S(ZonaPietruita)=591.52mp P=114.918m

Rezultate analize laborator prelevare probe:

Codificare probă	Nivel de prelevare raportat la CTN		THP
	[m]	[mg/kg s.u.]	
P1	0.2	16100	
	0.5	12800	
P2	0.2	332	
	0.5	1480	
P3	0.2	54.4	
	0.5	<27.00	
P4	0.2	109	
	0.5	<27.00	
L1P1	0.6	6240	
L2P1	0.2	40.8	

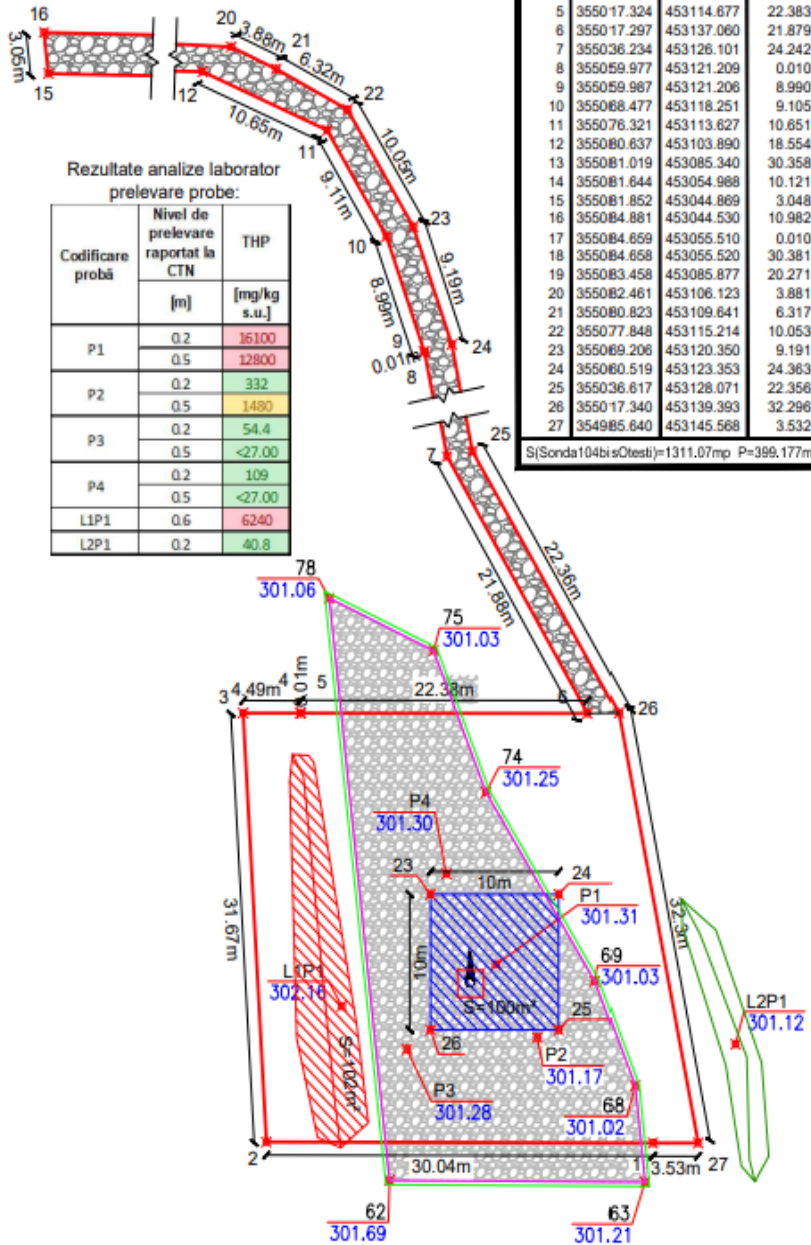

LEGENDA

- Cap sonda din ANRM
- 1...9 Puncte contur
- P1...P5 Puncte prelevare
- L1P1...L2P1 Puncte prelevare
- Limita amplasament sonda
- Cota 100.00
- Dig pamant h=+0.5m
- Zona pietruita suprateran h=+0.2m
- Zona pietruita subteran h=-0.3m
- Drum acces pietruit
- Zona excavare raportata la CTN h=-0.6m
- Dig pamant contaminat
- Beci sonda

Sistem de proiectie: Stereografic 1970  
 Sistem de altitudini: Marea Neagra 1975

VERIFICATOR				REFERAT / EXPERTIZA nr. / data		
VERIFICATOR / EXPERT	NUME	SEMNTURA	CERINTA			
SC. IKEN CONSTRUCT MANAGEMENT SRL Str. Biruintei, Nr. 31, Bl. 1, Tronson 1, Et. 1, ap.2 Oras Popesti-Leordeni, Judet Ilfov				Beneficiar: OMV Petrom S.A.		
				Proiect: 245/2018 Faza: D.T.A.D.		
Specificatie	Nume	Semnatura	Scara: 1:500 Data: 04.2023	SERVICII DE REALIZARE STUDII DE MEDIU, PROIECTARE, INTOCMIRE DOCUMENTATII SI OBTINERE AVIZE, ACORDURI SI AUTORIZATII JUD. : ARGES, OLT, VALCEA, DOLJ, GORJ, MEHEDINTI		
Sef Proiect	Ing. Catalin Frusescu				LOT 3	C.S. 21
Proiectat	Ing. Catalin Frusescu				Planșa	Referinta
Desenat	Ing. Dumitriu Irina				SONDA 104bis Otesti, UAT CUNGREA, JUD. OLT <b>PLAN DE SAPATURA</b> A 03	
Este interzisa copierea, multiplicarea si imprumutarea documentatiei fara aprobarea scrisa a S.C. IKEN CONSTRUCT MANAGEMENT S.R.L. conform cu Legea 8/1996						



**ANEXA nr. 04**

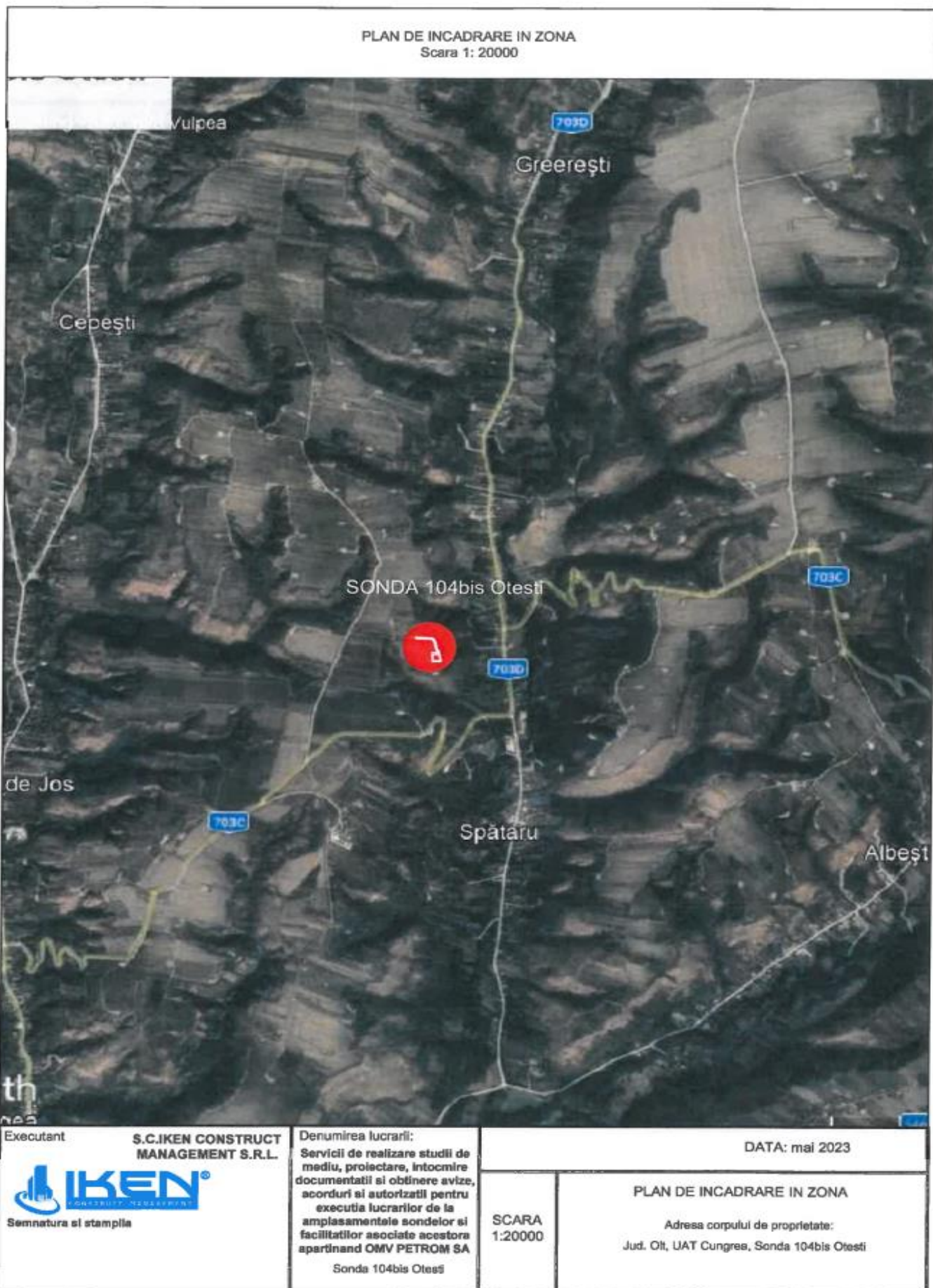



**ANEXA nr. 05: Poze amplasament**





**XIII. PENTRU PROIECTELE CARE INTRĂ SUB INCIDENȚA PREVEDERILOR ART. 28 DIN ORDONAȚA DE URGENȚĂ A GUVERNULUI NR. 57/2007 PRIVIND REGIMUL ARIILOR NATURALE PROTEJATE, CONSERVAREA HABITATELOR NATURALE, A FLOREI ȘI FAUNEI SĂLBATICE, APROBATĂ CU MODIFICĂRI ȘI COMPLETĂRI PRIN LEGEA NR. 49/2011, CU MODIFICĂRILE ȘI COMPLETĂRILE ULTERIOARE, MEMORIUL VA FI COMPLETAT CU URMĂTOARELE**

Prezentul proiect nu intra sub incidența prevederilor art. 28 din Ordonanța de urgență a Guvernului nr. 57/2007 privind regimul ariilor naturale protejate, conservarea habitatelor naturale, a florei și faunei sălbatice, aprobată cu modificări și completări prin Legea nr. 49/2011, cu modificările și completările ulterioare.

**XIV. PENTRU PROIECTELE CARE SE REALIZEAZĂ PE APE SAU AU LEGĂTURĂ CU APELE, MEMORIUL VA FI COMPLETAT CU URMĂTOARELE, INFORMAȚII, PRELUATE DIN PLANURILE DE MANAGEMENT BAZINALE, ACTUALIZATE**

**Nu este cazul.**

**XV. CRITERIILE PREVAZUTE IN ANEXA NR. 3 LA LEGEA NR. 292/2018 PRIVIND EVALUAREA IMPACTULUI ANUMITOR PROIECTE PUBLICE SI PRIVATE ASUPRA MEDIULUI**

Proiectul „**Lucrari de abandonare aferente sondei 104 Bis Otesti** ” are ca obiect realizarea lucrărilor de demolare, remediere și reabilitare a amplasamentului aferent sondei **104 Bis Otesti** .

Amplasamentul Sondei **104 Bis Otesti** este situat în extravilanul localității Cungrea, județul Olt, suprafața terenului pe care se vor desfășura lucrările fiind de **1311 [mp] suprafața amplasament, din care 900 [mp] reprezintă careu sondă și 411 [mp] reprezintă drumul de acces (pietruit).**

Proiectul „**Lucrari de abandonare aferente sondei 104 Bis Otesti** ” nu se afla în relație cu alte proiecte existente sau planificate.

În perioada de execuție, impactul produs de desfășurarea lucrărilor în cadrul șantierului are efecte reduse asupra factorilor de mediu, iar în urma desfășurării proiectului nu vor apărea alte activități conexe. Deseurile rezultate în urma execuției lucrărilor vor fi colectate separat pe categorii și gestionate în conformitate cu prevederile legii nr. 17/09.01.2023 pentru aprobarea OUG 92/2021 privind gestionarea deșeurilor.

În urma analizării criteriilor de selecție din cadrul Anexei 3 la Legea nr. 292/2018, a rezultat faptul că pentru Proiectul „**Lucrari de abandonare aferente sondei 104 Bis Otesti**”, **nu este necesară efectuarea evaluării impactului asupra mediului.**

Intocmit,  
Ing. Catalin FRUSESCU  
SC IKEN CONSTRUCT MANAGEMENT  
SRL