

***Memoriu de prezentare
al amenajamentului fondului forestier aparținând
S.C. TRANSPAD PROPERTIES S.R.L. ȘI PERSOANEI FIZICE ALBERT ATTILA
constituit în UP I Deal Proprietăți,
Județele Sălaj, Satu Mare și Mureș***



17
18
19
20

Figure 1. (a) Schematic diagram of the experimental setup. (b) Photograph of the experimental setup. (c) Photograph of the experimental setup. (d) Photograph of the experimental setup. (e) Photograph of the experimental setup. (f) Photograph of the experimental setup. (g) Photograph of the experimental setup. (h) Photograph of the experimental setup. (i) Photograph of the experimental setup. (j) Photograph of the experimental setup. (k) Photograph of the experimental setup. (l) Photograph of the experimental setup. (m) Photograph of the experimental setup. (n) Photograph of the experimental setup. (o) Photograph of the experimental setup. (p) Photograph of the experimental setup. (q) Photograph of the experimental setup. (r) Photograph of the experimental setup. (s) Photograph of the experimental setup. (t) Photograph of the experimental setup. (u) Photograph of the experimental setup. (v) Photograph of the experimental setup. (w) Photograph of the experimental setup. (x) Photograph of the experimental setup. (y) Photograph of the experimental setup. (z) Photograph of the experimental setup.

Cuprins

1. Introducere	3
2. Constituirea unității de producție prezentarea amenajamentului.....	3
3. Zonarea funcțională și subunități de gospodărire constituite	4
<i>Suprapunerea unității de producție peste arii naturale protejate</i>	7
4. Bazele de amenajare	9
5. Situația respectării posibilității și structura arboretelor (compoziție, consistență, clase de vârstă) în amenajamentul expirat	10
a. Structura arboretelor	10
6. Distribuția pe județe a fondului forestier	12
7. Proiectele/lucrările/acțiunile care s-au propus în cadrul amenajamentului silvic	12
8. Bibliografie	14



1. Introducere

Prezentul memoriu s-a elaborat în baza prevederilor Ord. 1682.2023 și **HOTĂRÂRII nr. 236 din 15 martie 2023 pentru aprobarea metodologiei de derulare a procedurii de evaluare de mediu pentru amenajamentele silvice** și are ca obiect amenajamentul silvic al fondului forestier proprietate privată aparținând **S.C. Transpad Properties S.R.L. și persoanei fizice Albert Attila, constituit în UP I Deal Proprietăți, județele. Sălaj, Satu-Mare și Mureș, amenajament silvic intrat în vigoare din data de 01.01.2018. Suprafetele sunt repartizate astfel:**

- Jud. Salaj, comuna Coseiu 162.9 ha.
- Jud. Satu Mare, comuna Bogdand 26,56 ha;
- Jud. Mures, comuna Pogaceaua 16,14 ha.

La data întocmirii prezentului memoriu, suprafața de 189,46 ha situate pe raza județelor Salaj și Satu Mare, fac obiectul unui litigiu cu Ministerul Finanțelor, existând pe rol un proces la Judecătoria Zalău.

Gospodărirea fondului forestier național este supusă regimului silvic (= un sistem de norme tehnice silvice, economice și juridice privind amenajarea, cultura, exploatarea, protecția și paza fondului forestier național, având ca finalitate asigurarea gospodăririi durabile a ecosistemelor forestiere) și se face prin **planurile de amenajament silvic** elaborate după norme unitare la nivel național (indiferent de natura proprietății și de forma de administrare).

Acestea sunt verificate și avizate de către autoritatea publică centrală care răspunde de silvicultură, fiind aprobate prin ordin de ministru

În memoriu se regăsesc informații privind modul în care a fost constituită unitatea de producție și suprafața acesteia, amplasamentul acesteia, încadrarea arboretelor în categorii de folosință (terenuri acoperite de pădure, terenuri afectate gospodăririi silvice, terenuri neproductive etc), încadrarea arboretelor în categorii funcționale, stabilirea bazelor de amenajare, planuri de cultură și exploatare, etc.

Se vor face mențiuni dacă sunt suprapuneri cu situri Natura 2000 și se vor face precizări privind habitatele și speciile de interes comunitar care se regăsesc în cuprinsul unității de producție.

De asemenea se prezintă lucrările silvice ce au fost propuse în prezentul plan de amenajare.

Memoriului de prezentare i se atașează:

- Tema de Proiectare;
- Conferința I de amenajare;
- Conferința a II-a de amenajare
- Harta lucrărilor de cultură și exploatare
- Aviz CTAS nr. 364 din 13.09.2018.

2. Constituirea unității de producție- prezentarea amenajamentului.

Unitatea de producție **UP I Deal Proprietăți** cu suprafața de **205.6 ha** s-a constituit, în forma actuală, în baza prevederilor adoptate la Conferința I de amenajare din data de 02.08.2017. Această unitate de producție provine din reconstituirea dreptului de proprietate prin aplicarea Legii nr. 18/1991, ale Legii nr. 1/2000 și ale Legii nr. 247/2005 și a fost gospodărită, până la retrocedare, în baza mai multor amenajamente silvice RNP, respectiv UP I Șamșud din O.S Cehu Silvaniei, județele Sălaj și Satu Mare și UP IV Pogăceaua don OS Luduș, județul Mureș.

Documentele care atestă proprietatea sunt Titlul de proprietate nr. 1203/111425/30.09.2009 pe numele persoanei fizice Degenfeld Schomurg Paul pentru 189,46 ha și contract de donație imobiliară nr.02.02.2017 pentru suprafața de 16.14 ha.



Tabel 1. UP I Deal Proprietati – coordonate Stereo 70

id	x	y
1	348289.62	653285.21
2	348817.89	651972.75
3	348654.82	651607.7
4	347756.92	651492.76
5	347044.35	652479.88
6	347352.49	652929.91
7	449413.93	576987.41
8	449671.35	576684.39
9	449467.28	576589.76
10	449126.34	576414.95
11	449399.61	576417.17
12	449825.33	576020.6
13	449726.19	575503.71
14	448445.54	575138.16
15	448406.16	575153.71
16	448331.7	574957.6
17	448374.1	574943.47

3. Zonarea funcțională și subunități de gospodărire constituite

În amenajamentul silvic cu valabilitate 01.01.2017-31.12.2026, fondul forestier proprietate privată aparținând **S.C. Transpad Properties S.R.L. și persoanei fizice Albert Attila**, cu paza și serviciile silvice realizate de către Ocolul Silvic Cehu Silvaniei și ocolul Silvic Luduș, este încadrat în ambele grupe funcționale, repartizarea pe grupe, tipuri și categorii funcționale, precum și în subunități de gospodărire, fiind prezentată în tabelul 3.1.

Tabelul 3.1

Amenajament	Grupa I funcțională (Tip funcțional /categorii funcționale)-ha-			Grupa II-a de categorii funcționale	Total U.P.
	II	III	TOTAL	2.1 B	
	2H	3G			
UP I Deal Proprietăți	5,39	9,75	15,14	188,56	203,7

- **Se menționează faptul că încadrarea în cetegorii funcționale s-a făcut înainte de intrarea în vigoare a Ordinului 766/2018 privind Incadrarea pădurilor în grupe, subgrupe și categorii funcționale.**

Handwritten title at the top of the page.



Main body of handwritten text, likely a detailed explanation or report. The text is dense and covers the lower two-thirds of the page. It appears to be a technical or scientific document.

Amenajamentul în vigoare este constituit din 2 subunități de producție: SUP A și SUP M.

Detaliere SUP -uri și categorii funcționale prioritare:

- **SUP A - codru regulat (198.31 ha)** cu arborete încadrate în următoarele categorii funcționale:

- 2.1B-Păduri destinate să producă, în principal, arbori groși de calitate superioară pentru lemn de cherestea (TVI)
- 1.3G Trupurile de pădure dispersate, cu suprafețe sub 100 ha, situate în zona de câmpie(TIII)

-**SUP M - păduri supuse regimului de conservare deosebita (5.39 ha)**- cu arborete încadrate în categoria funcțională - 1.2A- Păduri situate pe terenuri alunecătoare

Arboretele care intră în alcătuirea unității de producție sunt situate altitudinal între 310 și 520 m, și sunt incluse în 2 etaje fitoclimatice **FD2 – Etajul deluros de cvercete (de gorun, cer, gârniță, amestecuri între acestea) și șleauri de deal(92%) și FD1 - Deluros de cvercete cu stejar (și cu cer, gârniță, gorun și amestecuri ale acestora (8%);**

1. The first part of the document discusses the importance of maintaining accurate records of all transactions. This is essential for ensuring the integrity of the financial statements and for providing a clear audit trail. The records should be kept up-to-date and should be accessible to all relevant parties.

2. The second part of the document outlines the procedures for handling cash receipts and payments. It is important to ensure that all receipts are properly issued and that payments are made in a timely and accurate manner. This helps to prevent errors and ensures that the company's cash flow is properly managed.

3. The third part of the document discusses the process of reconciling bank statements. This involves comparing the company's records with the bank's records to ensure that they match. Any discrepancies should be investigated and resolved as soon as possible.

4. The fourth part of the document outlines the procedures for handling payroll. It is important to ensure that all employees are paid accurately and on time. This helps to maintain employee morale and ensures that the company's financial obligations are met.

5. The fifth part of the document discusses the process of preparing financial statements. This involves summarizing the company's financial performance over a period of time. The statements should be prepared accurately and should be reviewed by management before being presented to the board of directors.

Suprapunerea unității de producție peste arii naturale protejate

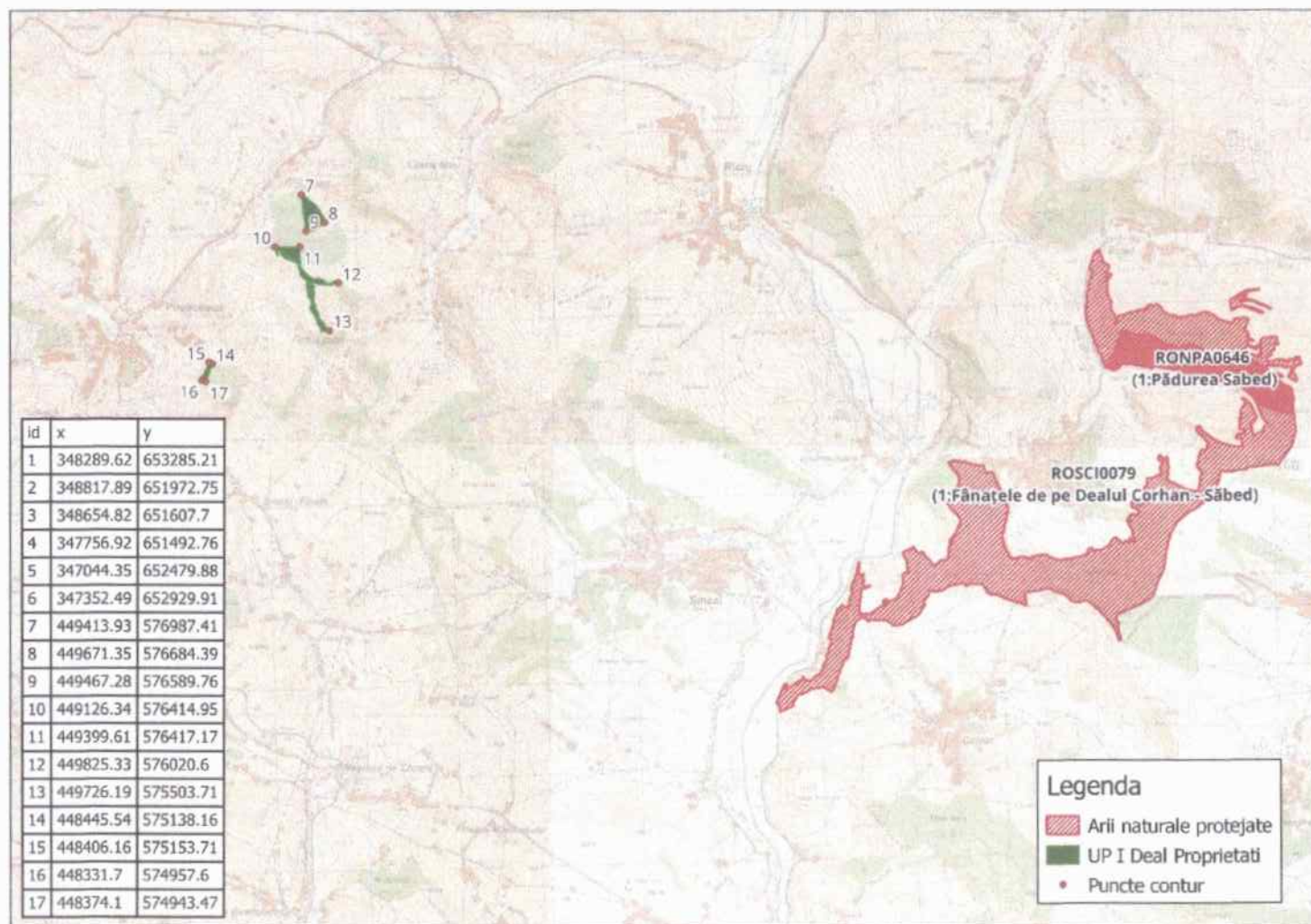





Figura 1. Suprapunerea UP I Deal Proprietăți peste limitele ariilor naturale protejate

Așa cum remarcăm și din harta de mai sus, unitatea de producție I Deal proprietăți nu se suprapune peste nici o arie protejată (sit de importanță comunitară, sit de protecție avifaunistică, rezervație naturală)..

THE UNIVERSITY OF MICHIGAN LIBRARIES
300 N ZEEB RD
ANN ARBOR MI 48106-1064
TEL 734 763 1000 FAX 734 763 1001
WWW.LIBRARY.MICHIGAN.EDU

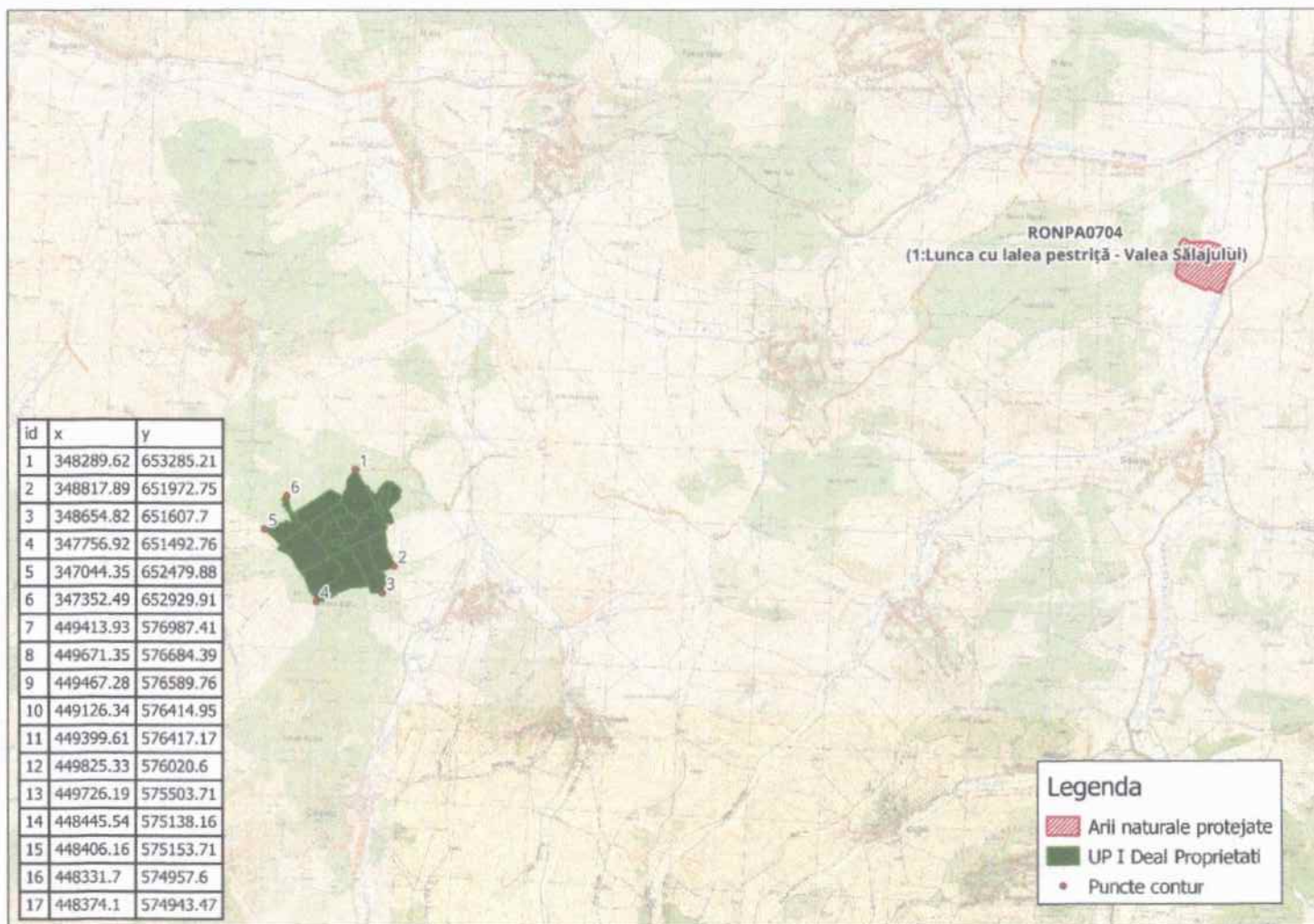
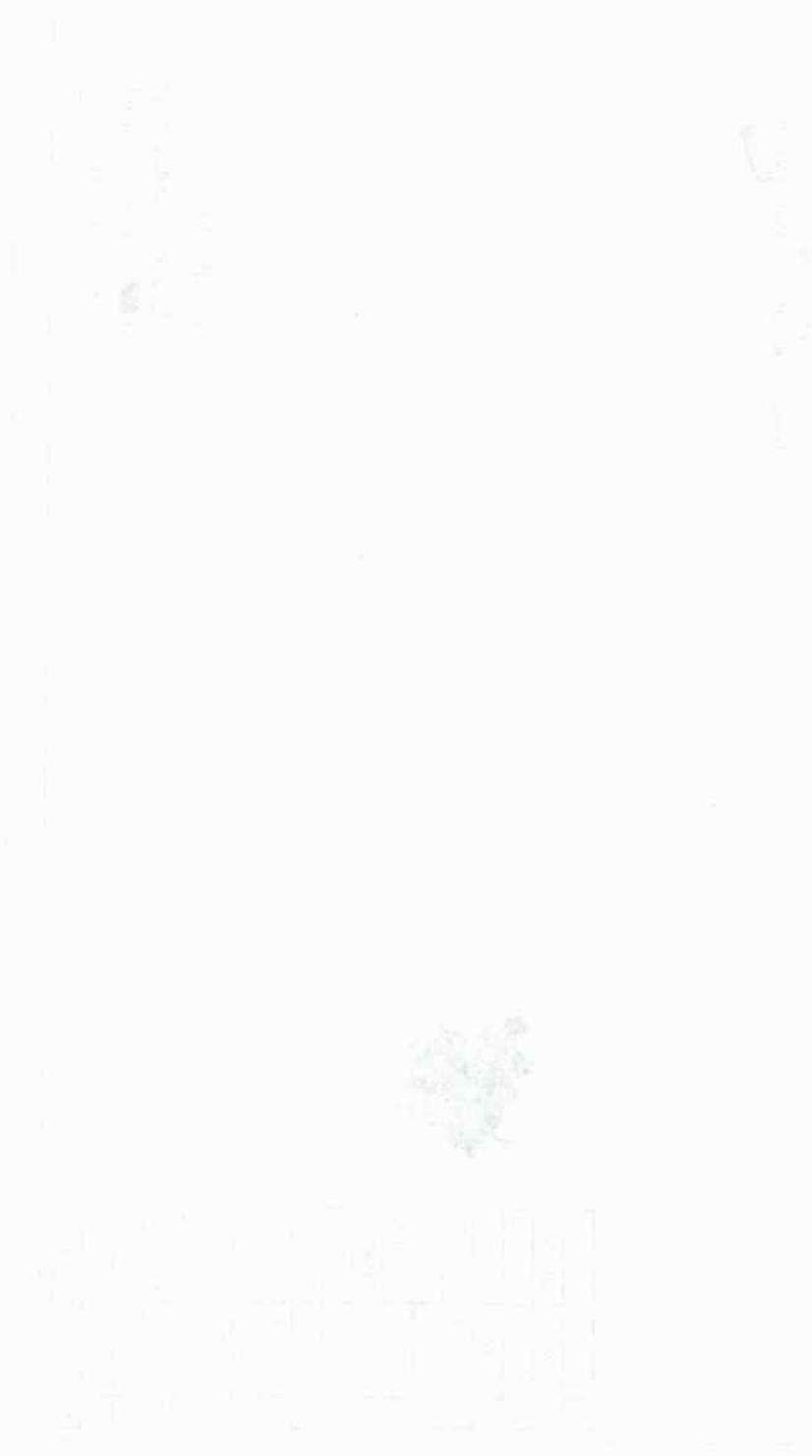

Handwritten notes or a signature.



4. Bazele de amenajare

În principiu se adoptă aceleași baze de amenajare ca în amenajamentul expirat, și anume:

Regimul: structura actuală a fondului de producție și protecție având ca specie majoritară gorunul, impune adoptarea regimului **CODRU**.

Compoziția țel: reprezintă combinația de specii din cadrul unui arboret, care îmbină în modul cel mai favorabil, atât prin proporția cât și prin gruparea lor, exigențele biologice ale pădurii cu cerințele social-ecologice și economice, în orice moment al existenței lui. Se va alege compoziția țel corespunzătoare tipului natural-fundamental de pădure

Tratamentul definește structura arboretelor din punct de vedere al repartiției arboretelor pe categorii dimensionale și ale etajării populațiilor de arbori și arbuști.

Pentru arboretele din SUP "A" – codru regulat – sortimente obișnuite, au fost propuse tăieri progresive. Pentru arboretele de salcâm s-a propus crâng-tăiere de jos

Exploatabilitatea: definește structura arboretelor sub raport dimensional și se exprimă, în cazul de față, prin diametrele medii de realizat. Exploatabilitatea este tehnică pentru arboretele încadrate în grupa a II-a funcțională, exprimată în cazul arboretelor în care se organizează procesul de producție prin vârsta exploatabilității tehnice, respectiv 99 ani.

Ciclul: ca bază principală de amenajare, determină mărimea și structura pădurii în ansamblu, în raport cu vârsta arboretelor componente.

Luându-se în considerare funcțiile atribuite și speciile forestiere ce definesc arboretele, vârsta medie a exploatabilității și posibilitatea de creștere a eficienței funcționale a arboretelor și a pădurii în ansamblu, s-a adoptat ciclul de 100 de ani.

1. The first part of the document discusses the importance of maintaining accurate records of all transactions. It emphasizes that this is crucial for ensuring the integrity of the financial statements and for providing a clear audit trail. The text notes that any discrepancies or errors in the records can lead to significant complications during an audit and may result in the disallowance of certain expenses.

2. The second part of the document addresses the issue of proper documentation. It states that all receipts and invoices must be properly filed and indexed. This not only facilitates the audit process but also helps in the identification and recovery of lost or damaged documents. The document further advises that copies of all supporting documents should be retained for a minimum of three years.

3. The third part of the document discusses the importance of timely reporting. It highlights that delays in reporting can lead to the loss of certain deductions and credits. The text stresses that all required forms and schedules should be prepared and filed by the deadline to avoid any penalties or interest charges.

4. The fourth part of the document provides guidance on the treatment of certain types of expenses. It explains that only those expenses that are directly related to the business and are necessary for the production of income are eligible for deduction. The document also notes that certain expenses, such as entertainment and travel, are subject to specific limitations and restrictions.

5. The fifth part of the document discusses the importance of consulting with a qualified professional. It advises that taxpayers should seek the advice of a tax advisor or accountant to ensure that they are taking full advantage of all available deductions and credits. This is particularly important for those with complex financial situations or those who are unsure of the proper treatment of certain transactions.

5. Situația respectării posibilității și structura arboretelor (compoziție, consistență, clase de vârstă) în amenajamentul expirat

Prevederile și realizările amenajamentului anterior, respectiv din 2005, s-au prezentat sub formă tabelară (Tabelul 3.2.1)

Valorile prevederilor din tabelul de mai jos au fost obținute prin însumarea valorilor pentru u.a.-urile retrocedate și luate în studiu.

Tabel 3.1.2.3.1. Analiza critică a amenajamentului anterior

Prevederi (P)	Împăduriri Ha/an	Dega-jări Ha/an	Curățiri		Rărituri		Prod. principale		Acciden-tale		T. de conservare		Tăieri de igienă		Indice de recoltare Mc/an/ha	Indice de creștere curentă Mc/an/ha
			Ha/an	Mc/an	Ha/an	Mc/an	Ha/an	Mc/an	Ha/an	Mc/an	Ha/an	Mc/an	Ha/an	Mc/an		
P	-	-	6.97	24	8.36	115	2.44	235	-	-	-	-	39	39	2,2	-
R	-	-	3.86	15	8.23	132	1.82	110	-	-	-	-	33.76	82	1,7	-
%	-	-	55	63	98	115	75	47	-	-	-	-	87	210	77	-

DEGAJĂRI – acest tip de lucrări nu a fost propus a se executa în deceniul trecut.

CURĂȚIRI – aceste lucrări au fost executate pe 55% din suprafața pe care au fost propuse.

RĂRITURI – analizând tabelul de mai sus putem constata că aceste lucrări s-au executat pe aproximativ întreaga suprafață pe care au fost propuse, volumul extras fiind și el aproximativ egal cu cel prevăzut a fi extras.

PRODUSE PRINCIPALE – lucrări de regenerare au fost executate pe 75% din suprafață și a fost extras 47% din volumul prevăzut a fi extras. Procentul voumului mai mic decât al suprafeței în ceea ce privește realizările se poate datora faptului că volumul a fost supraestimat, sau Ocolul Silvic care administrează fondul forestier studiat, a raportat suprafețe mai mari pe care s-au executat aceste lucrări.

TAIERI ACCIDENTALE nu s-au executat.

TĂIERI DE CONSERVARE – nu au fost propuse și nici nu s-au executat.

TĂIERI DE IGIENĂ – s-au efectuat pe 87% din suprafață și a fost extras un volum cu 43 m³ mai mare.

LUCRĂRI DE ÎMPĂDURIRE – nu au fost propuse și nici nu s-au executat.

a. Structura arboretelor

Compoziție

Anul amenajării	Suprafața* U.P. - ha	Specii (%)									
		CE	CA	ST	GO	SC	STR	FR	PI	DR	DT
1	2	3	4	5	6	7	8	9	10	11	12
2007	203,1	34	35	9	4	6	5	1	2	1	3
2017	203,1	37	33	8	5	5	4	1	1	1	5

1. The first part of the document discusses the importance of maintaining accurate records of all transactions. It emphasizes that this is crucial for the company's financial health and for providing reliable information to stakeholders.

2. The second part of the document outlines the specific procedures for recording transactions. It details the steps from identifying a transaction to entering it into the accounting system, ensuring that all necessary details are captured and verified.

3. The third part of the document discusses the role of the accounting department in monitoring and controlling the company's financial performance. It highlights the importance of regular reviews and reporting to management.

4. The fourth part of the document addresses the challenges of maintaining accurate records in a complex and rapidly changing business environment. It offers strategies for overcoming these challenges and ensuring the integrity of the financial data.

5. The fifth part of the document concludes by summarizing the key points and emphasizing the ongoing nature of the accounting process. It stresses the need for continuous improvement and attention to detail.

6. The sixth part of the document provides a brief overview of the company's financial goals and objectives for the upcoming period. It outlines the key areas of focus and the expected outcomes.

7. The seventh part of the document discusses the company's commitment to transparency and ethical financial practices. It outlines the policies and procedures that guide the company's financial reporting and decision-making.

8. The eighth part of the document provides a final summary and reiterates the company's commitment to excellence in financial management. It expresses confidence in the company's ability to achieve its goals and maintain its reputation for integrity and reliability.

Consistență

Anul amenajării	Categoriile de consistență			Consistența medie
	0,1-0,3	0,4-0,6	0,7 și peste	
1	2	3	4	5
2007	1	1	98	0,88
2017	8	-	92	0,85

Clase de vârstă

Anul amenajării	Suprafața* ha	Clasa de vârstă (%)						
		I	II	III	IV	V	VI	VII și peste
2007	203,1	26	36	40	12	6	-	-
2017	203,1	16	32	14	26	6	6	-

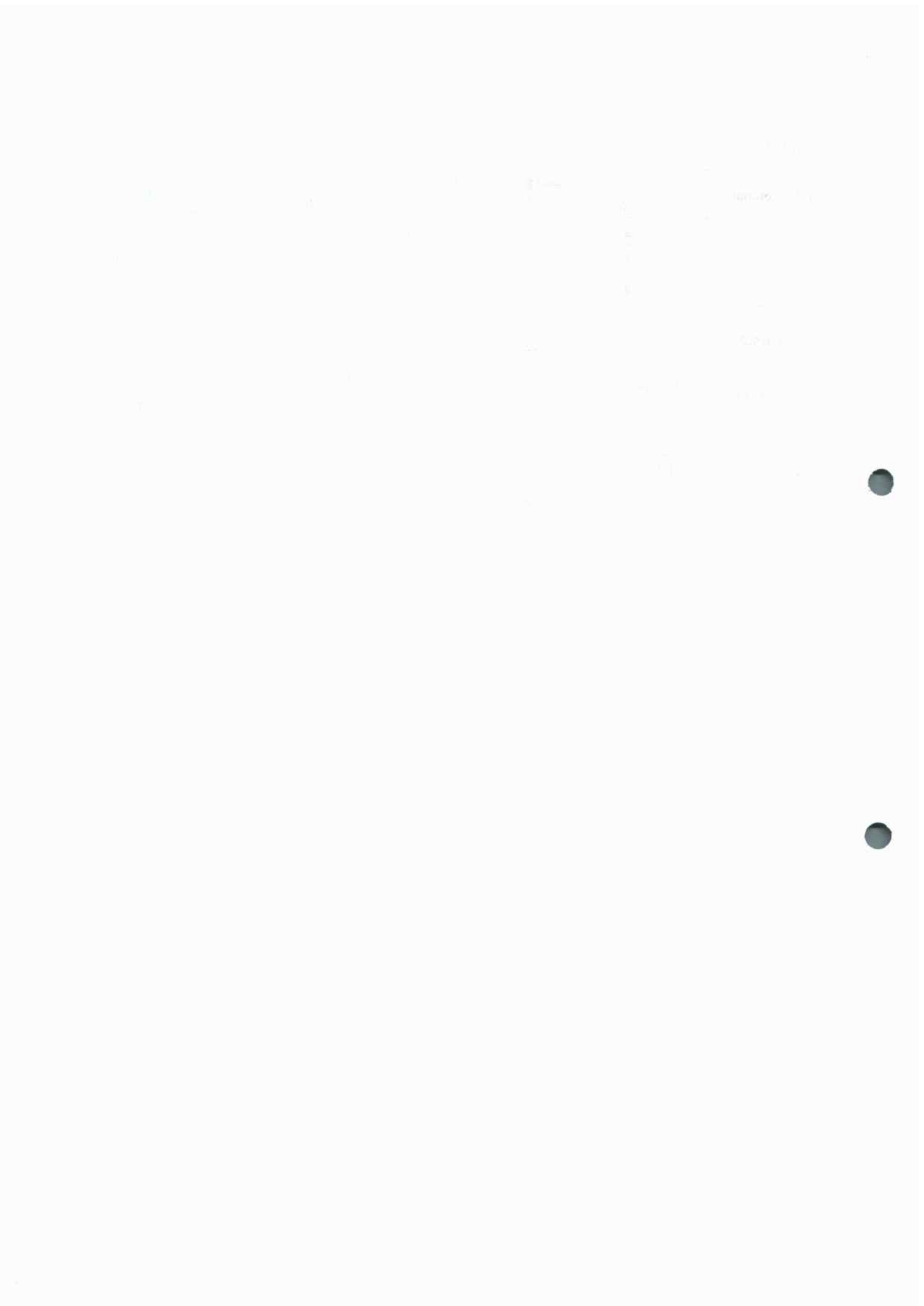

6. Distribuția pe județe a fondului forestier

Fondul forestier proprietate privată aparținând S.C. Transpad Properties S.R.L. și persoanei fizice Albert Attila, constituit în UP I Deal Proprietăți, este localizat din punct de vedere administrativ pe raza comunelor Coșeiu(jud. Sălaj), Bagdand (județul Satu Mare) și Pogăceaua (județul Mureș)

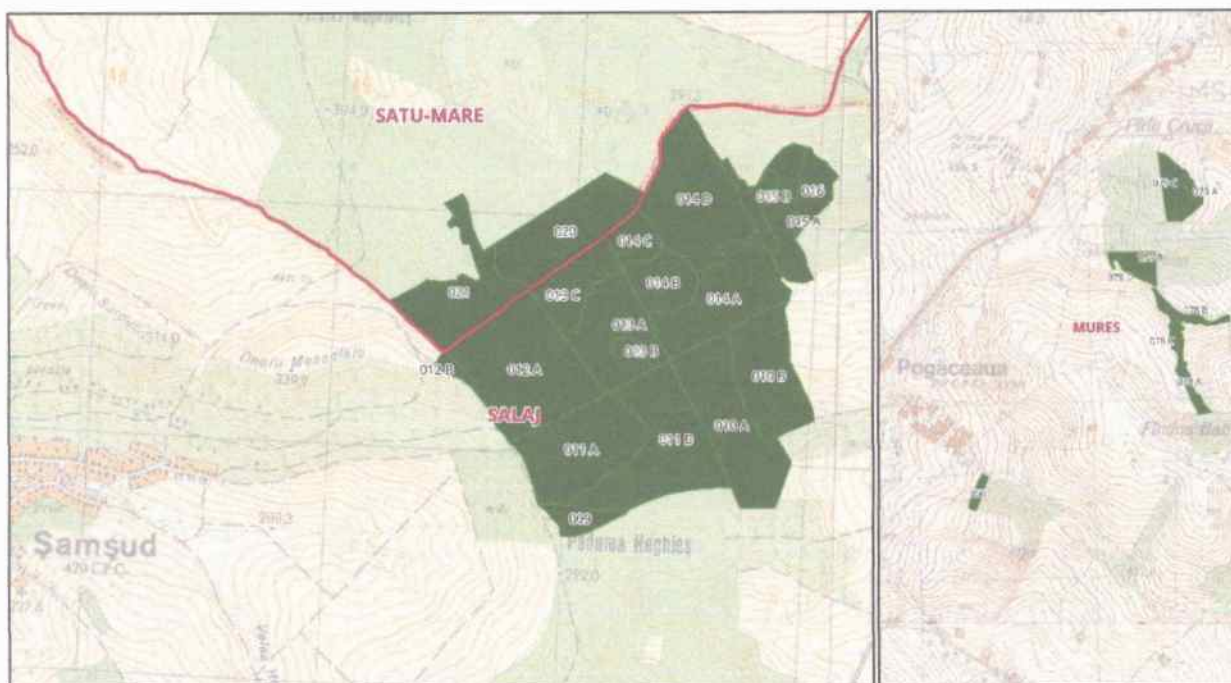

7. Proiectele/lucrările/acțiunile care s-au propus în cadrul amenajamentului silvic

Se menționează faptul că lucrările silvice propuse au fost analizate și avizate cu ocazia conferinței a II-a de amenajare din data 18.06.2018.

Lucrările silvice propuse în amenajamentul silvic au avut ca și scop ameliorarea structurii pădurii în vederea obținerii unor sortimente superioare de lemn pentru satisfacerea nevoilor economice dar au avut în vedere și menținerea ori creșterea biodiversității din zonă prin promovarea speciilor de amestec, prin menținerea la sol și pe picior a lemnului mort etc.

Unitate amenajistică	Suprafață	Grupa și categoria funcțională	SUP	Tip de stațiune	Tip de pădure	Varsta	Consistența	Lucrare propusă
9	2.75	2.1B	A	6143	7111	20	1	curatiri
10 A	16.17	2.1B	A	6143	7512	35	1	rarituri
10 B	12.63	2.1B	A	6143	7431	120	0.2	Progressive-definitive
11 A	15.63	2.1B	A	6143	7111	40	0.9	rarituri
11 B	18.23	2.1B	A	6143	7111	20	1	rarituri

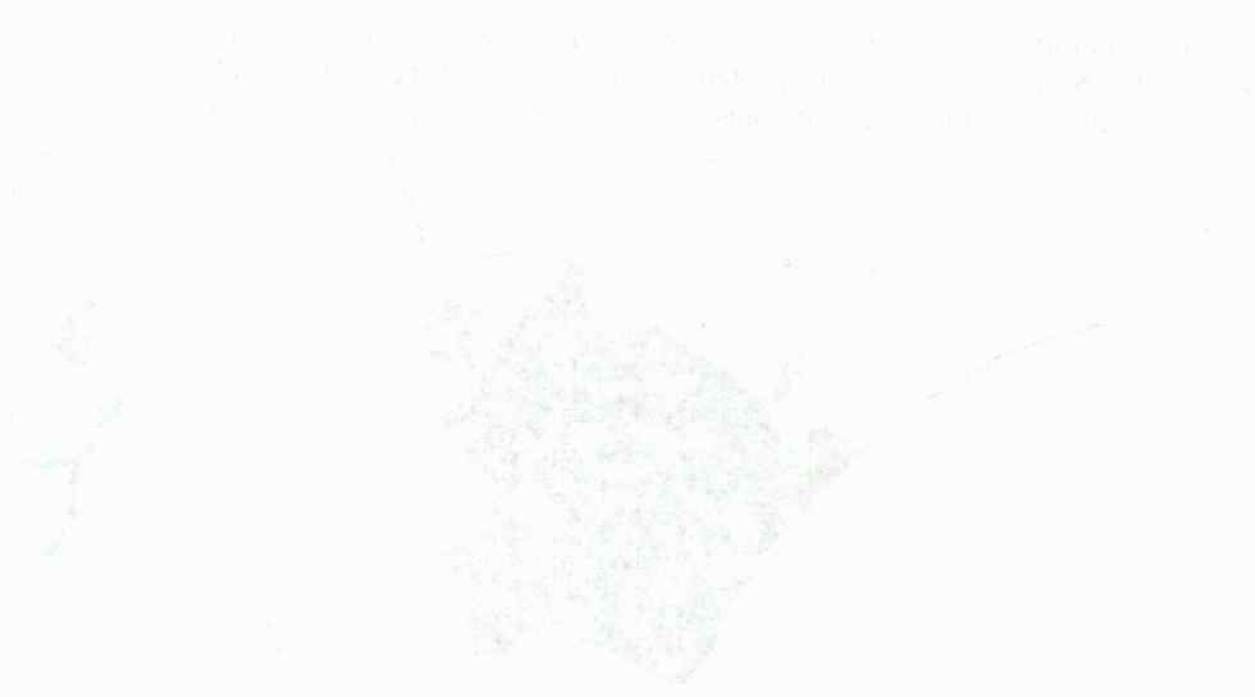

12 A	21.21	2.1B	A	6143	7111	45	0.9	rarituri
12 B	0.97	2.1B	A	6143	7512	30	1	rarituri
13 A	10.59	2.1B	A	6143	7512	20	1	curatiri
13 B	1.7	2.1B	A	6143	7111	35	0.8	rarituri
13 C	6.7	2.1B	A	6143	7111	30	1	rarituri
14 A	13.71	2.1B	A	6143	7431	65	1	rarituri
14 B	5.88	2.1B	A	6143	7111	40	0.9	rarituri
14 C	3.35	2.1B	A	6143	7111	35	0.9	rarituri
14 D	18.18	2.1B	A	6143	7111	80	0.8	Progresive- insamantare
15 A	6.35	2.1B	A	6143	7431	80	0.9	Lucrari de igiena
15 B	3.23	2.1B	A	6143	7111	25	1	rarituri
16	3.72	2.1B	A	6143	7111	30	1	rarituri
20	13.97	2.1B	A	6143	7111	70	0.7	Lucrari de igiena
21	12.59	2.1B	A	6143	7512	95	0.8	Progresive- insamantare
50	1	2.1B	A	7332	6215	5	0.3	completari
78 A	2.19	1.2H	M	7332	6215	50	0.7	Taieri de conservare
78 C	0.6	1.2H		7332	6215	0	0	impaduriri
78 B	2.6	1.2H	M	7332	6215	25	0.3	Taieri de conservare
79 B	2.81	1.3G	A	7333	5413	50	0.9	rarituri
79 D	0.64	1.3G	A	7332	6215	50	0.6	taieri in crang
79 C	5.08	1.3G	A	7333	5413	35	0.9	rarituri
79 A	1.22	1.3G	A	7332	6215	45	0.7	taieri in crang
71L	0.4	0.		0	0	0	0	
72L	0.9	0.		0	0	0	0	
73L	0.6	0.		0	0	0	0	

Degajările sunt lucrări care urmăresc eliminarea speciilor copleșitoare, preexistenții, exemplare rău conformate, etc. Degajările sunt lucrări prin care se urmăresc eliminarea speciilor copleșitoare atunci când acestea împiedică dezvoltarea normală a speciilor de bază. De asemenea se vor extrage la speciile de bază, exemplarele rănite, rău conformate, preexistenții. Se va recurge la ruperea vârfurilor acestora sau la tăierea de la colet a exemplarelor de extras. Degajările se vor efectua și în arboretele care vor fi parcurse cu tăieri progresive de racordare. Periodicitatea lucrărilor va fi de 2-3 ani. Acest tip de lucrare nu a fost propus în cadrul teritoriului studiat, însă dacă pe perioada de aplicare a amenajamentului se întâlnesc situații în care sunt necesare astfel de lucrări, acestea se vor executa.

Curățirile se vor efectua în arborete cu vârsta cuprinsă între 10-20 ani. Prin intermediul acestor lucrări se va urmări realizarea unei proporții între specii cât mai apropiată de compoziția țel, ținând cont că prin lucrările viitoare (rărituri) proporția amestecului nu poate suferi modificări semnificative. Se va merge pe linia unei selecții negative – vor fi extrase exemplarele fără viitor sau rău conformate și

The first part of the document discusses the importance of maintaining accurate records of all transactions. It emphasizes that every entry should be supported by a valid receipt or invoice. This ensures transparency and allows for easy verification of the data.

In the second section, the author details the various methods used to collect and analyze the data. This includes both manual and automated processes. The goal is to ensure that the data is as accurate and reliable as possible.

The third section provides a detailed breakdown of the results. It shows that there is a significant correlation between the variables being studied. This finding is supported by statistical analysis and is consistent with previous research in the field.

Finally, the document concludes with a series of recommendations for future research. It suggests that further studies should be conducted to explore the underlying causes of the observed trends. This will help to develop more effective strategies for addressing the issues at hand.

The following table summarizes the key findings of the study. It shows that the majority of respondents reported a positive impact on their business performance. This is particularly true for those who have implemented the recommended practices.

The data also indicates that there are still several areas where improvement is needed. For example, many respondents reported difficulties in obtaining accurate data. This highlights the need for more robust data collection methods.

Overall, the study demonstrates that a systematic approach to data management can lead to significant improvements in business performance. By following the guidelines outlined in this document, organizations can ensure that they are making the most of their data.

exemplarele din speciile nedorite. În arboretele cu consistența 1,0 a fost propusă o astfel de lucrare. Pe lângă această lucrare a mai fost propusă și o răritură.

Răriturile vor avea caracter de selecție pozitivă, ținându-se cont de starea arboretelor. Au fost prevăzute una sau doua intervenții în deceniu. Prin această categorie de lucrări (care se vor executa în arboretele care au atins faza de păriș) se va urmări realizarea unei structuri diversificate și închidere pe verticală a acestor arborete. În nici un caz, consistența arboretelor nu va fi scăzută sub 0,8. În funcție de stadiul de dezvoltare periodicitatea va fi de 6-9 ani. În arboretele cu consistență 0,9-1,0 și cu vârstă sub 45 ani au fost propuse două astfel de intervenții.

Indici de recoltare medii au fost stabiliți conform Normelor tehnice, indici care vor fi de fiecare dată adaptați la particularitățile concrete ale fiecărui arboret.

Tăierile de igienă vor fi executate în toate arboretele care nu au fost prevăzute la altă categorie de lucrări de îngrijire și conducere sau tratament. Ele vor fi executate tot timpul anului, fără nici o restricție, ori de câte ori considerente de ordin fitosanitar le impun. Prin aceste lucrări se extrag arborii bolnavi, cei cu coroana ruptă, deperisați, răniți, etc.

Acțiunea de igienizare a pădurilor se va organiza și desfășura astfel încât să se asigure o stare fitosanitară corespunzătoare.

Se recomandă ca tăierile de îngrijire să se efectueze și în arboretele neprevăzute în plan, dar care în cursul deceniului realizează condiții de a fi parcurse cu lucrări.

Completările și lucrările de împădurire se vor face cu puiți aparținând speciilor caracteristice tipului natural fundamental de pădure respectiv gorun, stejar, cireș, frasin.

Tabel 7.-1 Volumul total posibil de recoltat

Specificări	Tipul funcțional	Suprafață (ha)		Volum (m3)		Posibilitatea anuală pe specii - m3									
		Totală	Anuală	Total	Anual	CE	GO	ST	CA	SC	FR	DT	DR	PI	STR
Produce principale	III-VI	45,26	4,53	4446	445	252	20	32	104	33	1	3	-	-	-
Tăieri de conservare	II	4,79	0,48	288	29	-	-	-	-	29	-	-	-	-	-
Produce secundare	III-VI	234,28	23,42	5205	521	169	22	29	194	3	3	33	8	10	50
	Total	234,28	23,42	5205	521	169	22	29	194	3	3	33	8	10	50
Tăieri de igienă	III-VI	20,32	20,32	174	17	11	1	-	3	-	1	1	-	-	-
	Total	20,32	20,32	174	17	11	1	-	3	-	1	1	-	-	-
TOTAL U.P.	II	4,79	0,48	288	29	-	-	-	-	29	-	-	-	-	-
	III-VI	299,86	48,27	9825	983	432	43	61	301	36	5	37	8	10	50
	Total	304,65	48,75	10113	1012	432	43	61	301	65	5	37	8	10	50
Total (%)					100	43	4	6	30	6	0	4	1	1	5

8. Bibliografie

- Amenajamentul fondului forestier UP I Deal Proprietati, 2018

1. The first part of the document discusses the importance of maintaining accurate records of all transactions and activities. It emphasizes that this is essential for ensuring transparency and accountability in the organization's operations.

2. The second part of the document outlines the various methods and tools used to collect and analyze data. It highlights the need for consistent data collection procedures and the use of advanced analytical techniques to derive meaningful insights from the data.

3. The third part of the document focuses on the role of technology in data management and analysis. It discusses how modern software solutions can streamline data collection, storage, and processing, thereby improving efficiency and accuracy.

4. The fourth part of the document addresses the challenges associated with data management, such as data quality, security, and privacy. It provides strategies to mitigate these risks and ensure that the data remains reliable and secure.

5. The fifth part of the document concludes by summarizing the key findings and recommendations. It stresses the importance of ongoing monitoring and evaluation to ensure that the data management processes remain effective and up-to-date.

6. The sixth part of the document provides a detailed overview of the data management framework. It includes a flowchart illustrating the data flow from collection to analysis and reporting, highlighting the key components and their interactions.

7. The seventh part of the document discusses the importance of data governance and the role of the data management team. It outlines the responsibilities of the team and the need for clear policies and procedures to govern the use of data.

8. The eighth part of the document provides a detailed overview of the data management framework. It includes a flowchart illustrating the data flow from collection to analysis and reporting, highlighting the key components and their interactions.

9. The ninth part of the document discusses the importance of data governance and the role of the data management team. It outlines the responsibilities of the team and the need for clear policies and procedures to govern the use of data.

10. The tenth part of the document concludes by summarizing the key findings and recommendations. It stresses the importance of ongoing monitoring and evaluation to ensure that the data management processes remain effective and up-to-date.

Harta Lucrărilor de exploatare si cultura

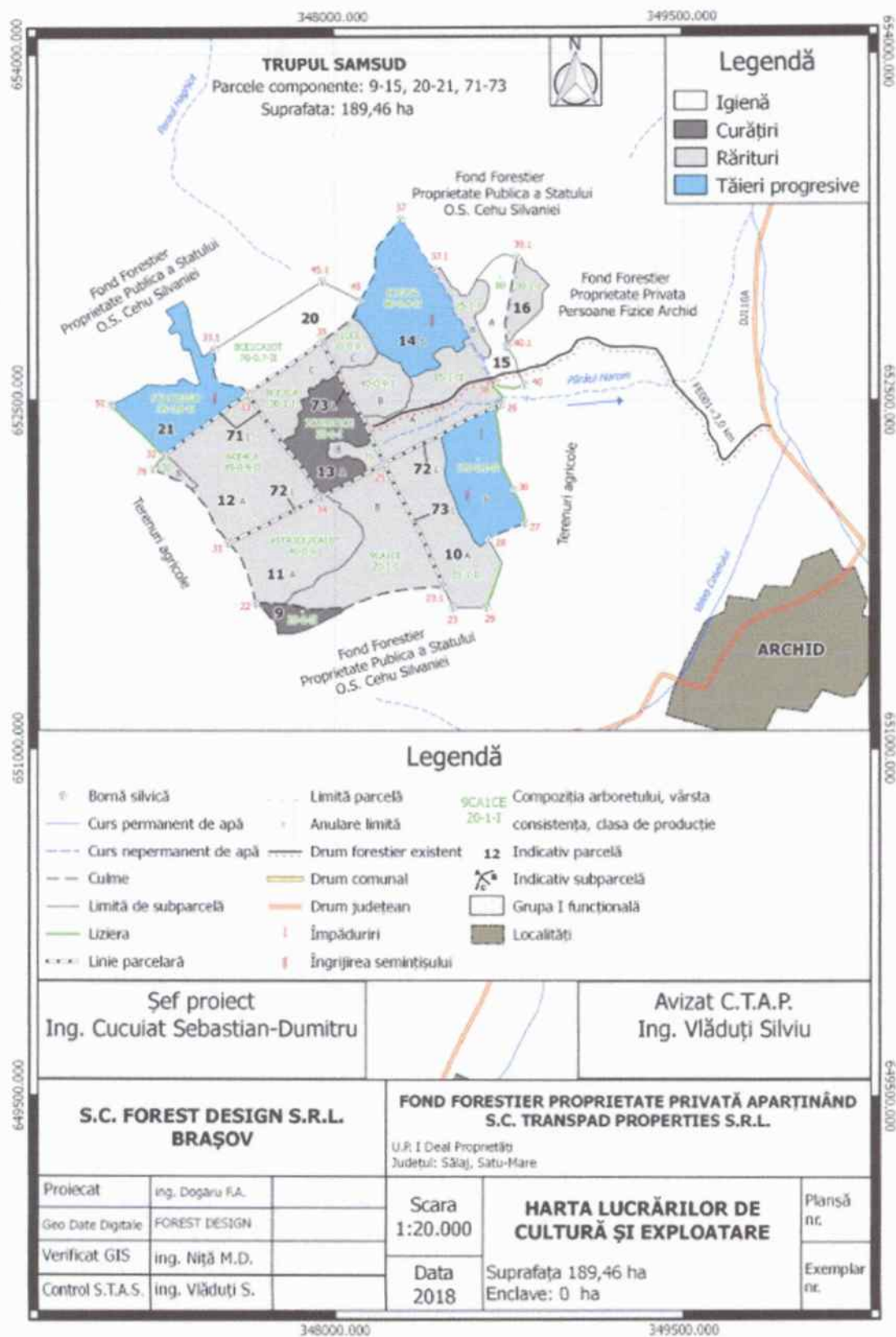

The first part of the document discusses the importance of maintaining accurate records of all transactions. It emphasizes that every entry should be supported by a valid receipt or invoice. This ensures transparency and allows for easy verification of the data.

In the second section, the author details the various methods used to collect and analyze the data. This includes both manual data entry and the use of specialized software tools. The goal is to ensure that the data is both accurate and easy to interpret.

The third section provides a detailed breakdown of the results. It shows that there is a clear trend in the data, which is consistent with the initial hypothesis. The analysis also identifies some areas where the data deviates from the expected pattern, which may be due to external factors.

Finally, the document concludes with a summary of the findings and some recommendations for future research. It suggests that further studies should be conducted to explore the underlying causes of the observed trends and to develop more effective strategies for data collection and analysis.



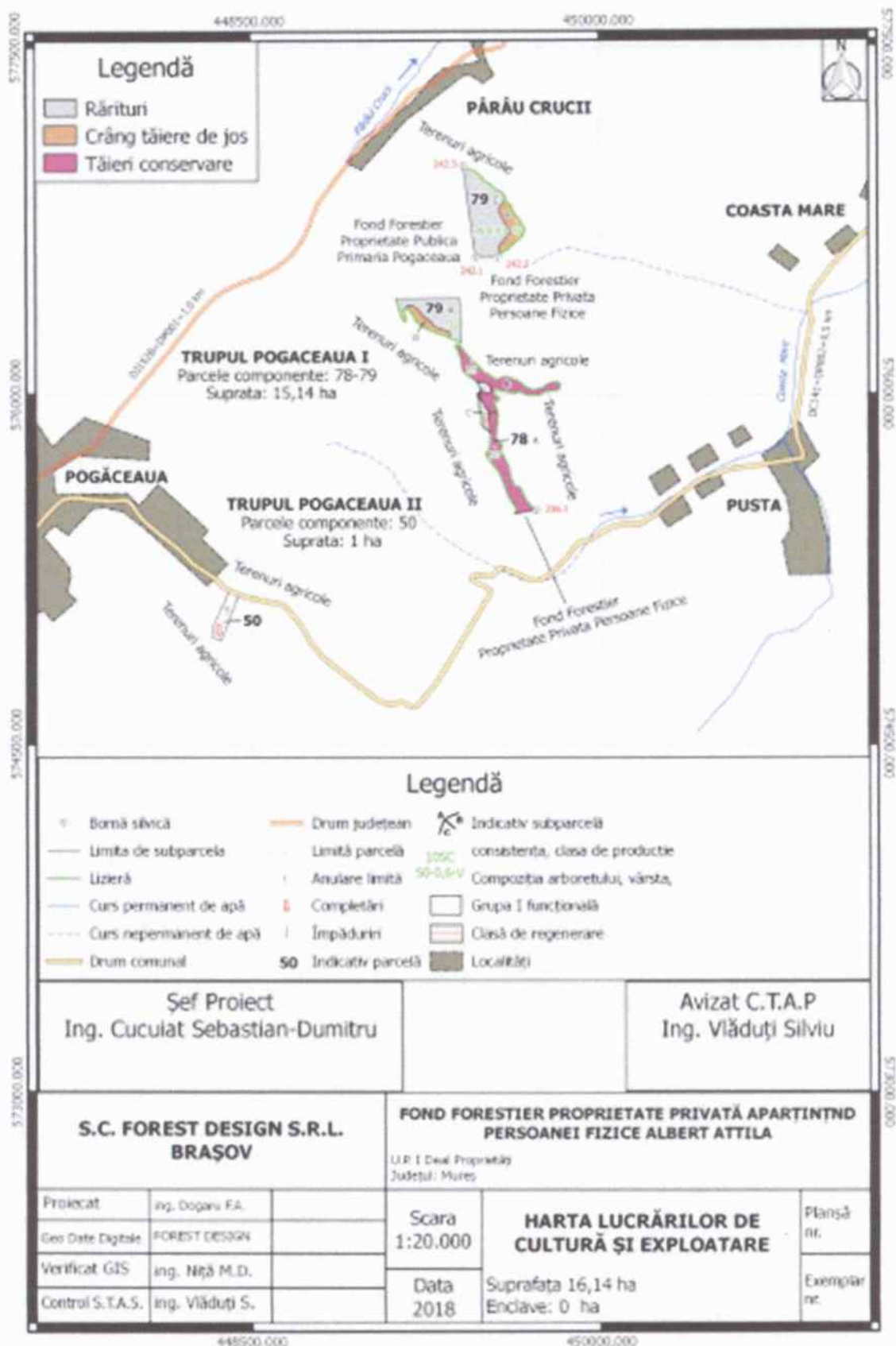

Șef Proiect
Ing. Cucuțat Sebastian-Dumitru

Avizat C.T.A.P
Ing. Viăduțu Silviu

S.C. FOREST DESIGN S.R.L.
BRAȘOV

FOND FORESTIER PROPRIETATE PRIVATĂ APARTINȚND
PERSOANEI FIZICE ALBERT ATILA
U.R. I Deal Proprietății
Judetul: Mureș

Proiectat	ing. Doșaru FA.
Geo Date Digitale	FOREST DESIGN
Verificat GIS	ing. Niță M.D.
Control S.T.A.S.	ing. Viăduțu S.

Scara	1:20.000
Data	2018
HARTA LUCRĂRILOR DE CULTURĂ ȘI EXPLOATARE	
Suprafața 16,14 ha Enclave: 0 ha	

Planșă nr.
Exemplar nr.

...

...

...

...

...

...

...

...