

Răspândirea speciei
Ciconia ciconia

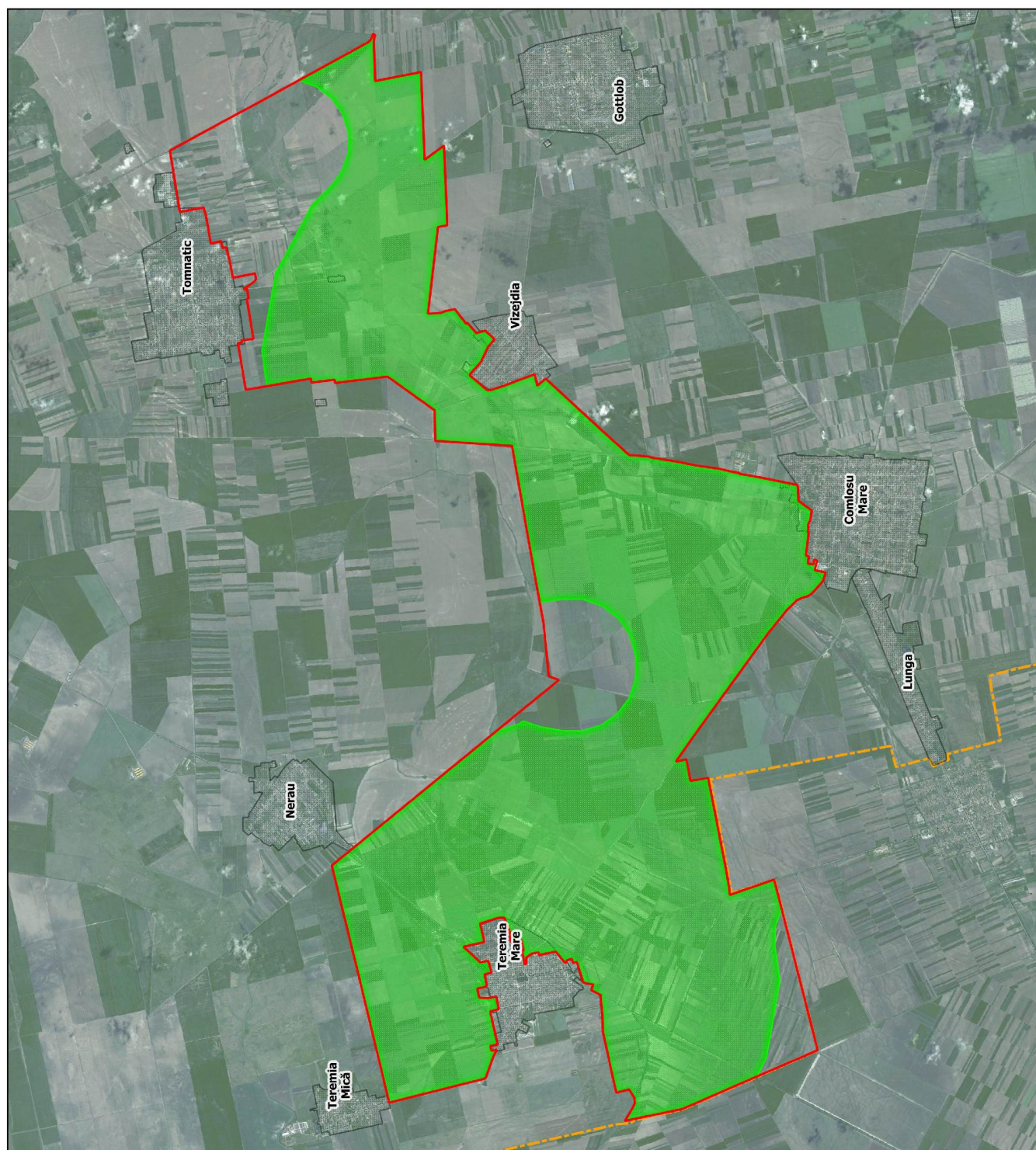

Legendă

□ ROSPA0103

▨ Localități

■ Zona de hrănire



Răspândirea speciei Corvus frugilegus

- Legendă**
- ROSPA0142
 - Localități
 - Zona de cuibărit
 - Zona de hrănire

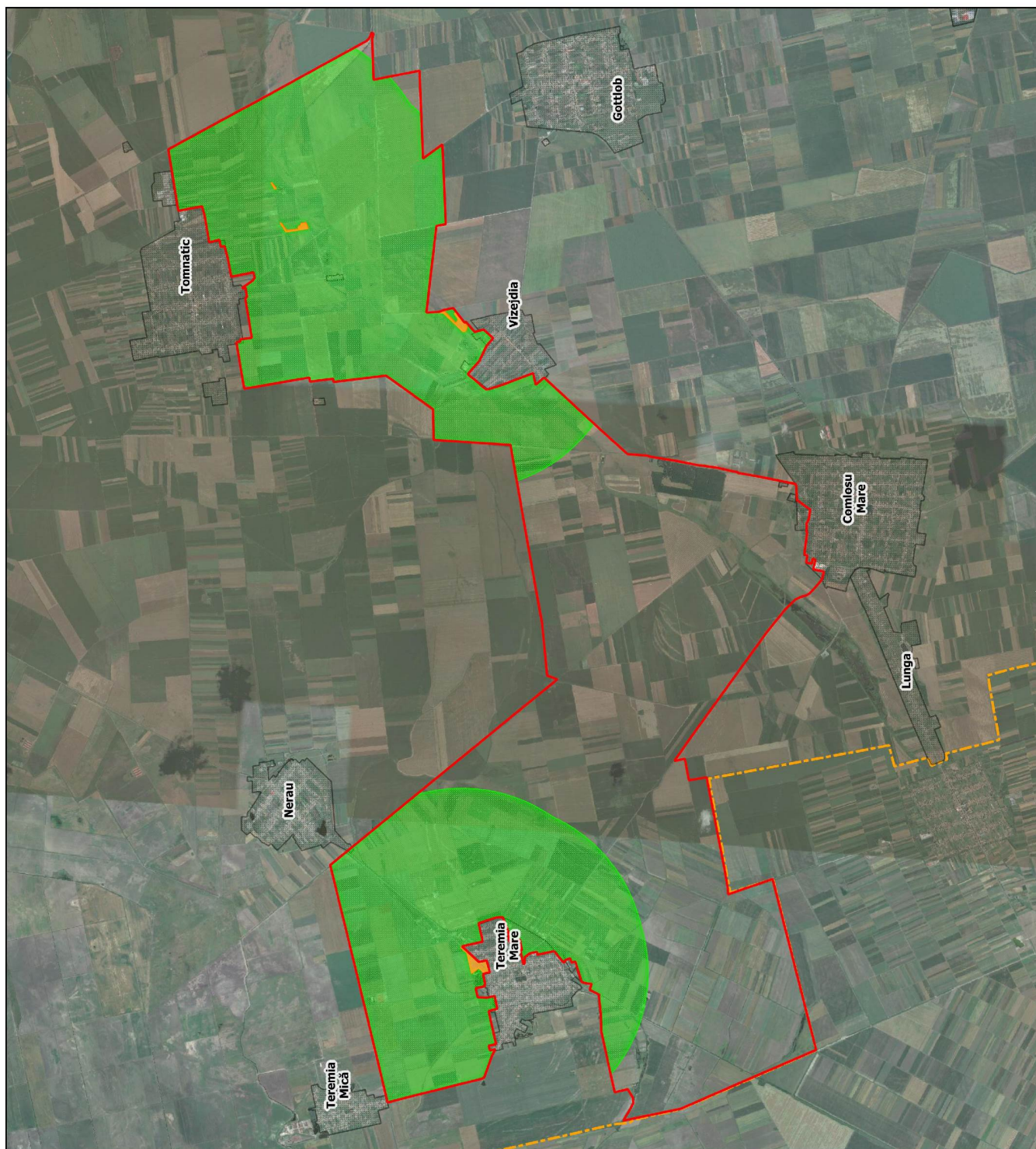
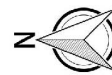

Răspândirea speciei *Falco vespertinus*

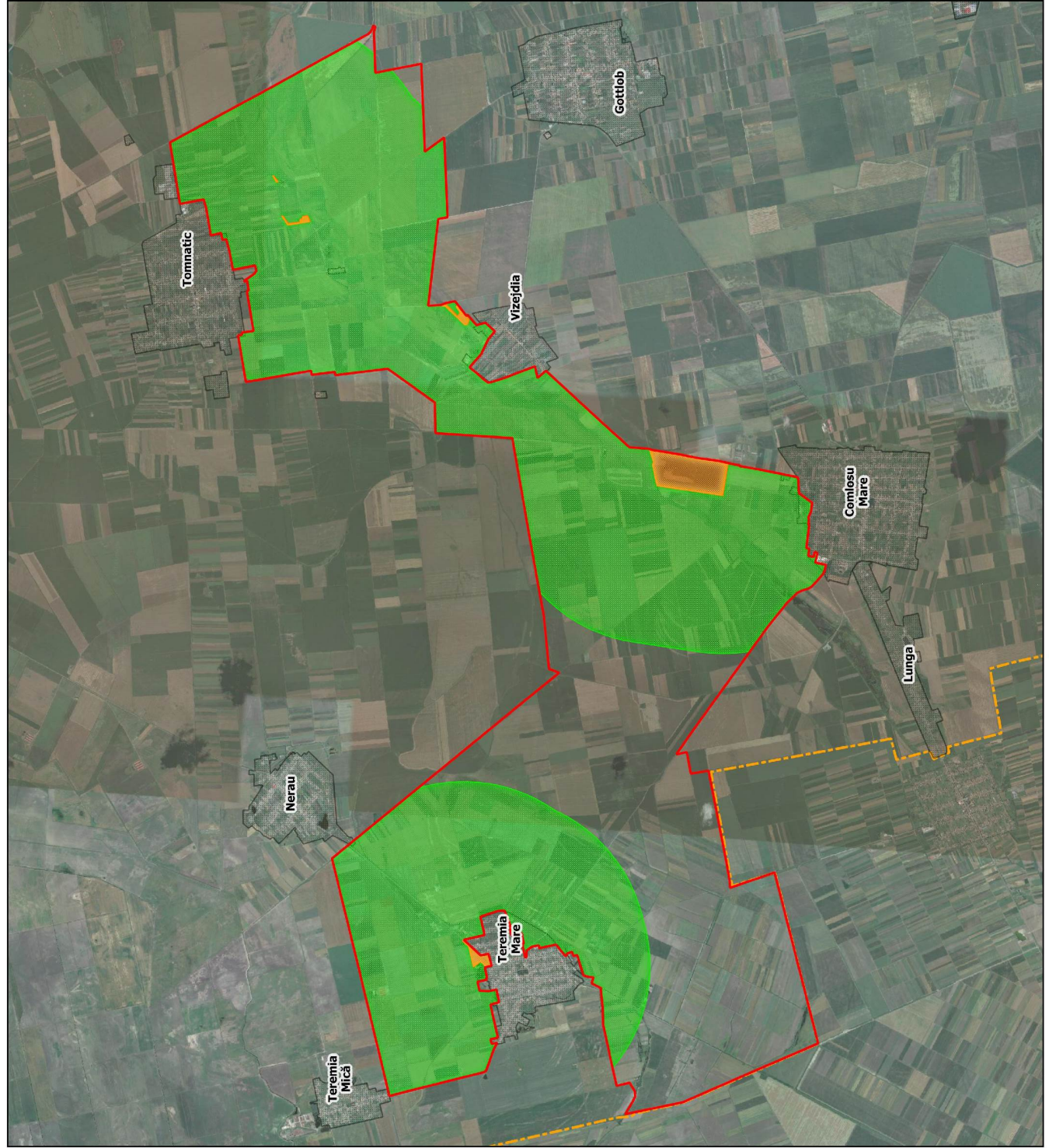

Legendă

ROSPA0142

Localități

Zona de cuibărit

Zona de hrănire

0 1 2 km



Răspândirea speciei
Lanius collurio

- Legendă
- ROSPA0103
 - Localități
 - Răspândirea

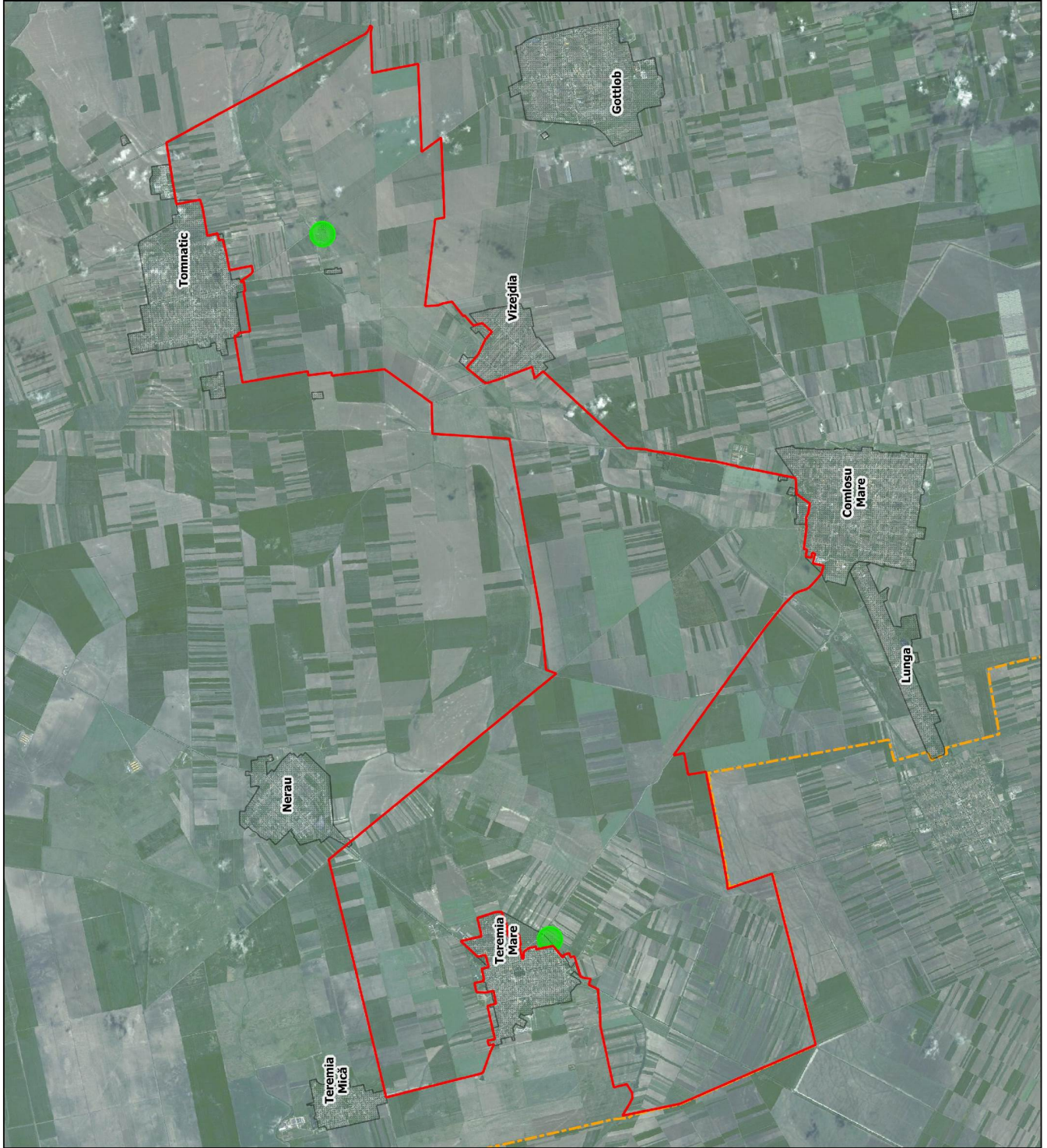
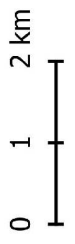

Răspândirea speciei Lanius minor

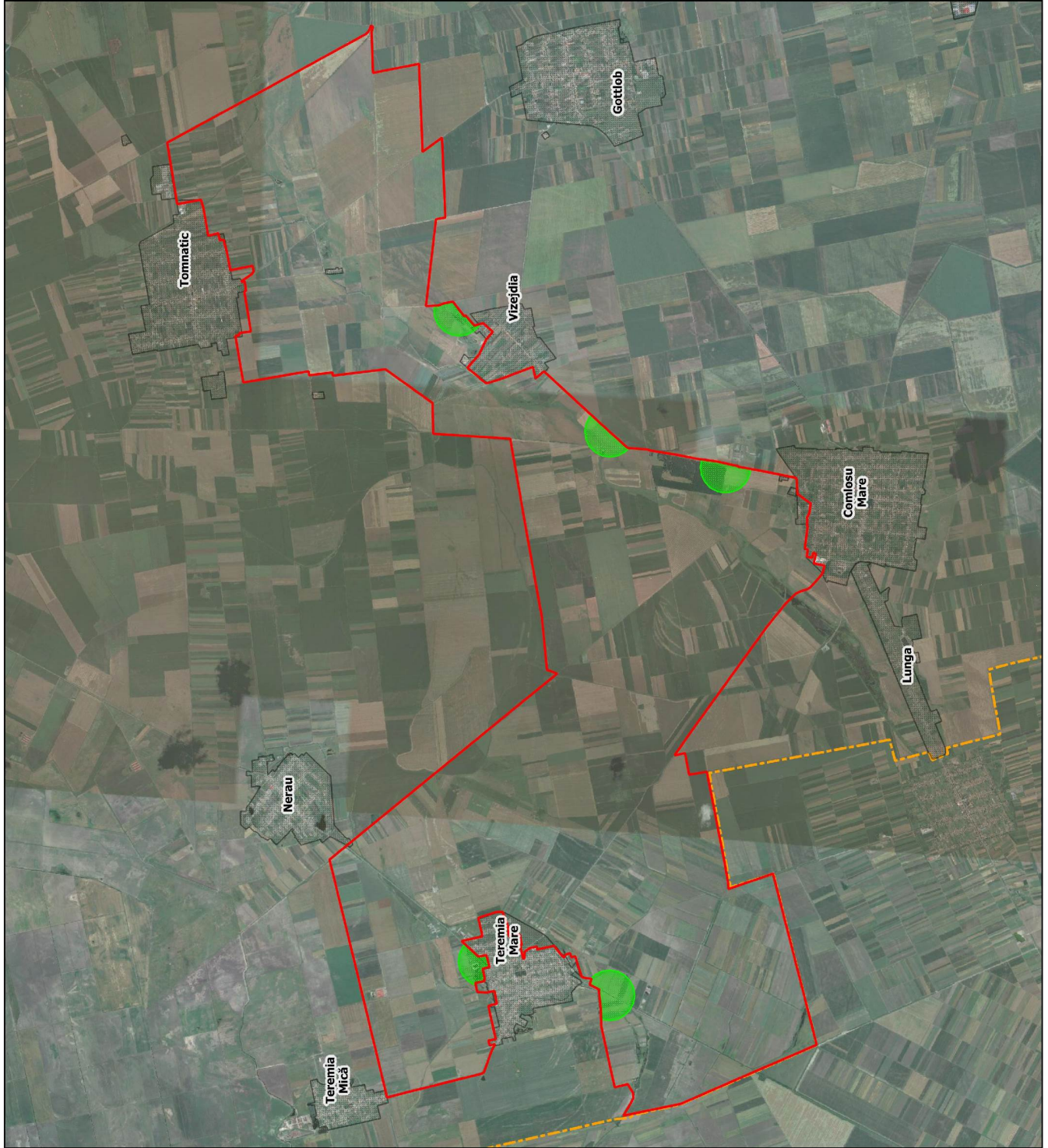

Legendă

- ROSPA0142
- Localități
- Răspândirea

0 1 2 km

Răspândirea speciei
Anthus campestris

- Legendă
- ROSPA0103
 - Localități
 - Răspândirea

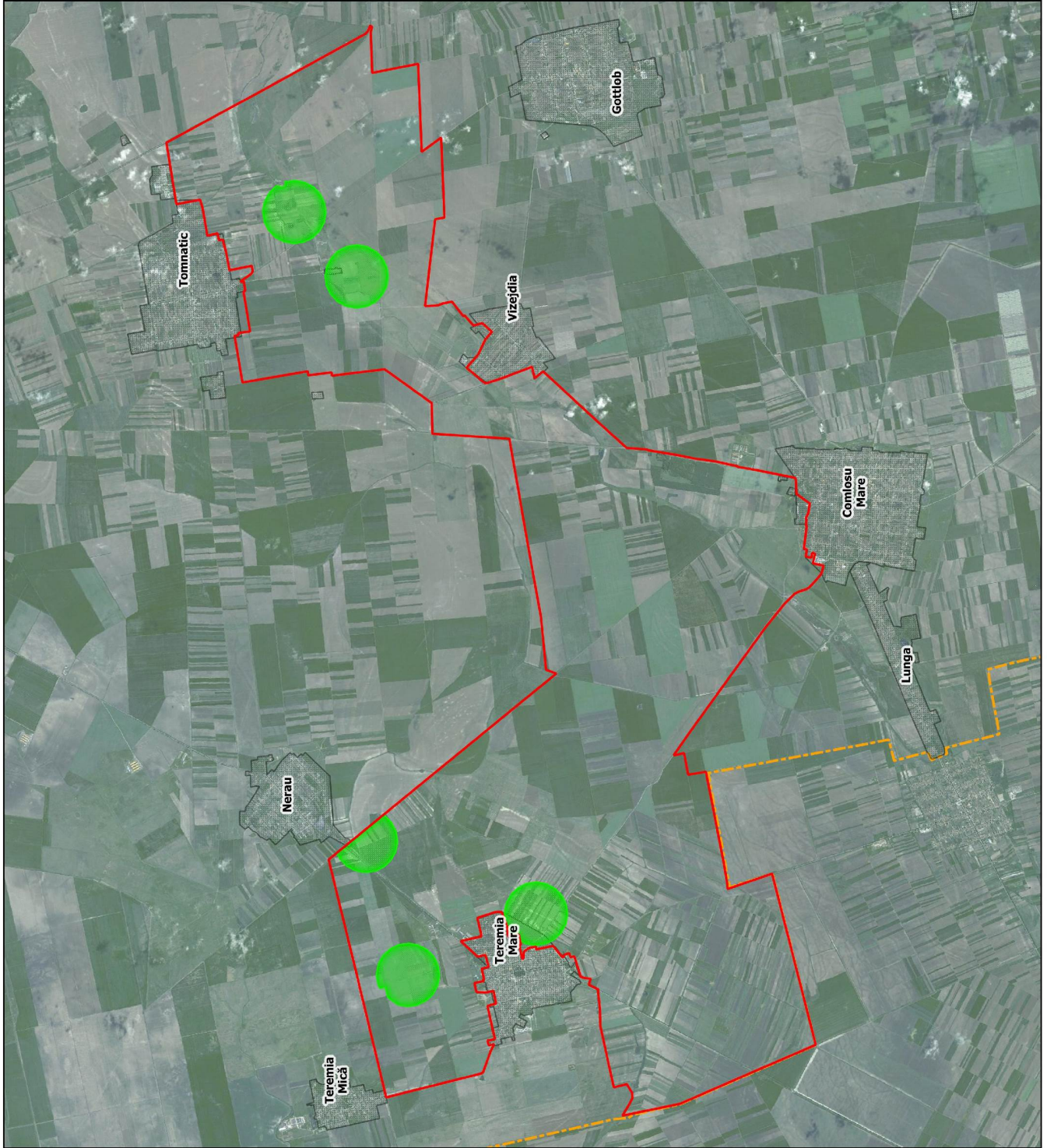
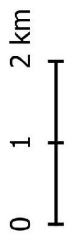

**REGULAMENTUL SITULUI NATURA 2000 ROSPA0142 – TEREMIA MARE –
TOMNATIC**

CAPITOLUL I

CATEGORIA, ÎNFIINȚAREA, SCOPUL, LIMITELE ARIEI DE PROTECȚIE SPECIALĂ AVIFAUNISTICĂ ROSPA0142 – TEREMIA MARE-TOMNATIC

Art. 1. Categoria de arie protejată:

În data de realizare a prezentului Regulament, Teremia Mare-Tomnatic a fost declarată ca Arie protejată, după cum urmează:

- Aria de Protecție Specială Avifaunistică ROSPA0142 Teremia Mare-Tomnatic.

Art. 2. Înființare:

- Aria de Protecție Specială Avifaunistică ROSPA0142 Teremia Mare-Tomnatic este arie naturală protejată de interes comunitar – categoria arie de protecție specială conform Directivei 2009/147/EC, desemnată prin HG 971/2011.

Art. 3. Aria de Protecție Specială Avifaunistică ROSPA0142 Teremia Mare-Tomnatic, în cele ce urmează: „Aria”, se află în Regiunea Biogeografică Panonică, în sudul Banatului, Câmpia de Vest. Coordonatele geografice ale Ariei - centrul geografic:

- longitudine estică: 20° 33' 22”
- latitudine nordică: 45° 56' 27”

Din punct de vedere administrativ Aria se află în Regiunea de Dezvoltare 5 Vest, 100% pe teritoriul județului Timiș, în UAT Tomnatic - 12%, Teremia Mare - 47%, Gottlob - 16%, Comloșu Mare - 25% respectiv Lovrin - <1%.

Art. 4. Scopul:

- conservarea speciilor de păsări existente în sit și a habitatelor specifice ale acestora, respectiv restabilirea/menținerea statutului favorabil de conservare a acelor specii de păsări pe baza cărora Aria a fost declarată, precum și celor care, pe baza datelor colectate după desemnarea sitului, urmează de a fi introduse ulterior pe lista de specii care necesită protecție în Arie;
- excluderea și prevenirea acelor activități de exploatare sau utilizare a resurselor naturale, care contravin obiectivelor de conservare, reglementarea activităților tradiționale desfășurate de comunitatea locală;
- asigurarea condițiilor necesare pentru activități educaționale, recreative și de cercetare științifică.

Art. 5. Suprafața:

Suprafața totală a Ariei protejate este 6.628 ha.

Art. 6. Limite:

Limitele Ariei de Protecție Specială Avifaunistică ROSPA0142 Teremia Mare-Tomnatic au fost stabilite prin HG 971/2011.

Art. 7. Responsabilitatea administrării Ariei de Protecție Specială Avifaunistică ROSPA0142 Teremia Mare-Tomnatic revine Custodelui. În acest scop, Custodele:

- realizează gospodărirea unitară și integrată a Ariei;
- urmărește respectarea Planului de Management;
- organizează și desfășoară activități specifice și supraveghează toate activitățile care se desfășoară pe teritoriul ariei protejate, astfel încât să se asigure îndeplinirea obiectivelor de management ale Ariei, în conformitate cu obiectivele de arie naturală protejată de interes național și comunitar stabilite prin OUG 57/2007, cu modificările și completările ulterioare.

Art. 8. Activitățile Custodelui legate de conservarea biodiversității pot fi realizate în colaborare cu instituții științifice și de învățământ superior, ONG-uri de specialitate și consultanții științifici implicați în program.

Art. 9. Participarea factorilor interesați la managementul Ariei se asigură prin organizarea, de către Custode, a unor întâlniri cu reprezentanții autorităților interesate, dezbateri publice cu membrii comunităților locale, întâlniri cu operatorii economici interesați, „zile deschise” pentru publicul interesat.

CAPITOLUL II

REGLEMENTAREA ACTIVITĂȚILOR ÎN ARIA DE PROTECȚIE SPECIALĂ AVIFAUNISTICĂ ROSPA0142 – TEREMIA MARE-TOMNATIC

Accesul și circulația în Arie

Art. 10.

(1) Este interzis accesul și circulația cu mijloace motorizate pe teritoriul Ariei. Prin excepție, accesul public cu mijloace motorizate este permisă:

- pe drumurile publice;
- pe drumurile de exploatare agricole respectiv pe terenurile arabile de către proprietarii/deținătorii de teren agricol și personalului angajat de aceștia pentru cultivarea/întreținerea terenului, cu condiția să dețină împuternicire emisă de proprietarii de teren în acest sens;
- proprietarii/riveranii/angajații fermelor stabilite în mediul agricol;

(2) Excepțiile de la restricția de acces și circulație cu autovehicule vor fi: Custodele, personalul organelor statului cu competențe pe teritoriu - poliție, poliția de frontieră, protecția civilă, autorități locale, autorități de mediu, autorități de gospodărirea apelor, ambulanță etc., reprezentanții asociațiilor de vânatoare care gestionează acele fonduri de vânatoare, care se suprapun cu Aria, personalul împuternicit pentru patrulări și controale, în cazul în care aceste categorii sunt în exercițiul funcțiunii, pe bază de delegație, persoane care dețin aviz din partea Custodelui în acest sens.

(3) Este interzis accesul și circulația cu mijloace motorizate pe pajiștile de pe teritoriul Ariei.

Art. 11. Este interzisă practicarea de sporturi cu mijloace motorizate.

Activități de silvicultură, vânatoare și pescuit

Art. 12. Se interzice plantarea de specii de arbori exotice în Arie, fără acordul Custodelui.

Art. 13. Împădurirea terenurilor declarate degradate conform legii se va face doar pe suprafețe mai mici de 0,5 ha. Suprafața cumulată a zonelor împădurite să fie de maxim 1ha la 100 ha.

Art. 14. Se interzice tăierea vegetației arboricolă și arbustivă, fără aprobarea prealabilă a Custodelui.

Art. 15. Se interzice strângerea materialului lemnos, atât arbori căzuți la pământ, cât și crengi, din habitatele arboricole din Arie.

Art. 16.

(1) Derularea acțiunilor de vânatoare la ciori de semănătură *Corvus frugilegus* se va face doar între 16 octombrie – 14 februarie, adică în afara perioadelor de cuibărire a speciilor protejate cuibăritoare în coloniile de ciori: vânturel de seară, vânturel roșu, ciuf de pădure, 15 februarie – 15 august, dar și în afara perioadei de aglomerare a vântureilor de seară – 15 august – 15 octombrie. Nu se va face vânatoare în apropierea - <200 m - coloniilor de cuibărit.

(2) Se interzice vânatoarea în zonele umede și în imediata vecinătate ale acestora <200m.

(3) În vederea conservării speciilor de interes cinegetic, gestionarii fondurilor de vânatoare a căror suprafață se suprapune parțial suprafeței Ariei au posibilitatea de a delimita zonele de liniște a faunei cinegetice -zone în care exercitarea vânătorii este interzisă- astfel încât să fie constituite în suprafața Ariei.

(4) Pe fondurile de vânatoare care se suprapun parțial suprafeței Ariei, cotele de recoltă

aprobate se realizează pe suprafețele din afara Ariei.

(5) Se interzice popularea cu specii de interes cinegetic exotice a fondurilor de vânătoare din cuprinsul Ariei. Orice activitate de populare cu specii de faună de interes cinegetic se va face cu aprobarea prealabilă a Custodelui.

Art. 17.

(1) Pescuitul sportiv nu se va desfășura în principala perioadă de cuibărit a păsărilor 01 aprilie – 01 august.

(2) Se interzice popularea cu specii de pești exotice a apelor naturale și a canalelor din cuprinsul Ariei. Gestionarii bazinelor amenajate pentru piscicultură vor asigura ca speciile de pești exotice din heleșteie să nu ajungă în apele naturale. Orice activitate de populare cu pește se va face cu aprobarea prealabilă a Custodelui.

Art. 18.

(1) Pentru speciile de animale sălbatice terestre, acvatice și subterane de interes comunitar și care se află sub regim strict de protecție, inclusiv cele prevăzute în anexele OUG 57/2007, cu modificările și completările ulterioare, precum și speciile incluse în lista roșie națională sunt interzise:

- a) orice formă de recoltare, capturare,ucidere, distrugere sau vătămare;
- b) perturbarea intenționată în cursul perioadei de reproducere, de creștere, de hibernare și de migrație;
- c) distrugerea și/sau culegerea cuiburilor și ouălor din natură;
- d) deteriorarea și/sau distrugerea locurilor de reproducere sau odihnă;
- e) deținerea, transportul, comerțul sau schimburile în orice scop fără autorizația autorității de mediu competente.

(2) Faptele ilegale din domeniile vânătorii și pescuitului pot fi constatate și sancționate de către Custode și de către personalul organelor statului cu atribuții în zona Ariei, aceștia fiind împuterniciți în acest sens.

Art. 19. Acțiunile de gospodărire și monitorizare a faunei de interes cinegetic, cele de protecția fondului piscicol și de pescuit de pe toată suprafața Ariei se organizează în comun de către personalul de specialitate al deținătorilor legali și Custodele.

Gospodărirea și exploatarea pajiștilor

Gospodărirea și exploatarea pajiștilor

Art. 20.

(1) Se interzice schimbarea categoriei de folosință a pășunilor și fânețelor. Extinderea intravilanului se va face doar în afara suprafețelor de pajiște. Se interzice amplasarea culturilor energetice pe pajiștile din Arie.

(2) Plantarea de arbori pe pajiști se va face numai cu avizul prealabil al Custodelui.

Art. 21.

(1) Utilizarea pajiștilor de pe teritoriul Ariei este permisă doar în condițiile prevăzute în prezentul Regulament, pe baza unui contract încheiat cu administratorul legal al pășunii și avizat de Custode.

(2) Amplasarea de stâne și locuri de târlire se face numai cu avizul Custodelui.

Art. 22. Gospodărirea pajiștilor se supune următoarelor reglementări:

- a) se va asigura un management activ al pajiștilor prin pășunat și/sau cosit;
- b) terenurile nu vor fi arate, discuite, scarificate;
- c) se vor menține bălțile temporare de pe pajiști. Nu se vor face lucrări de drenare a acestora;
- d) se va menține compoziția naturală a pajiștilor prin menținerea nivelului actual al pânzei de apă freatică;

- e) supraînsămânțarea pajiștilor se va face doar cu specii autohtone, cu semințis cules de pe pajiștea care urmează a fi supraînsămânțat sau de pe altă pajiște din sit, și fără lucrări de pregătire a terenului: arat, discuit, greblat etc.;
- f) se va menține un nivel de încărcare a pajiștilor între 0,3 și 1 Unitate Vită Mare;
- g) pășunatul animalelor domestice pe pajiști se va face doar în perioada 20 aprilie – 10 noiembrie;
- h) se va menține vegetația lemnoasă arborescentă și arbustivă existentă astfel încât, să se asigure un procent de acoperire cu vegetație lemnoasă arborescentă de 0,5% – 1% și arbustivă de 0,5% – 1% , din suprafața fiecărui trup de pajiște;
- i) îndepărtarea vegetației uscate de pe pajiști se va face doar prin cosit și adunat. Nu se permite incendierea;
- j) nu se admite utilizarea pesticidelor pe pajiști;
- k) se vor folosi maxim 3 câini ciobănești la fiecare stână. Portul jujeului regulamentar este obligatoriu;
- l) scoaterea ovinelor la mișcare pe timpul iernii, 01 noiembrie – 01 martie, se va face doar pe o suprafață delimitată corespunzător și declarată la primărie, care să nu ocupe mai mult de 15% din suprafața trupului de pășune, și care se va schimba anual;
- m) se vor utiliza dispozitive de avertizare a faunei, în timpul cositului cu utilaje;

Art. 23. Custodele monitorizează activitatea de pășunat în Arie pentru stabilirea impactului acestei activități asupra florei și faunei din Arie și pentru stabilirea unor eventuale restricții în zonele afectate.

Cultivarea terenurilor arabile

Art. 24. Este interzisă cultivarea sub orice formă a organismelor modificate genetic pe întreg teritoriul Ariei și la o distanță de 15 km de la limitele acesteia.

Art. 25. Cultivarea terenurilor arabile se supune următoarelor reglementări:

- a) se va menține vegetația lemnoasă arborescentă și arbustivă de pe terenurile arabile din Arie;
- b) îndepărtarea vegetației uscate de pe terenurile arabile, se va face doar prin cosit și adunat. Nu se permite incendierea;
- c) utilizarea substanțelor chimice în agricultură se va face doar în condițiile și cantitățile specificate de producător;
- d) nu se permite folosirea rodenticidelor pe suprafețele arabile din Arie;
- e) se vor utiliza dispozitive de avertizare a faunei în timpul cositului și recoltatului cu utilaje.

Cercetare științifică

Art. 26. Cercetarea științifică în Arie va fi orientată, pe cât posibil, spre realizarea scopului primordial, cel de conservare a biodiversității și a peisajului de pe teritoriul Ariei.

Art. 27. În baza rezultatelor subiectelor de cercetare desfășurate în Arie, Custodele propune măsurile de conservare ce se impun pentru realizarea obiectivelor Ariei.

Art. 28. Activitatea de cercetare științifică pe teritoriul Ariei se desfășoară cu avizul Custodelui, care din urmă sprijină logistic, la solicitare și în măsura posibilităților, activitatea de cercetare. La finalizarea cercetărilor titularii temelor de cercetare vor pune la dispoziția APM Timiș un raport de cercetare.

Art. 29. În cazul subiectelor de cercetare care necesită date/informații privind Aria, furnizate de Custode, se va încheia un contract cu cei care derulează tema, contract care să asigure accesul Custodelui la rezultate în vederea utilizării lor în activitatea de management a Ariei. Clauzele contractului se stabilesc de comun acord de către părți. Dreptul asupra utilizării rezultatelor se stabilește prin contract.

Art. 30. Rezultatele de cercetare și de monitorizare a speciilor și habitatelor de interes național și comunitar, precum și de cartare a habitatelor și de distribuție a speciilor se vor transmite autorității

locale de protecția mediului pentru actualizarea periodică a bazelor de date în vederea îmbunătățirii sistemului-suport de asistare a deciziilor în domeniul ariilor naturale protejate și de raportare la instituțiile naționale și internaționale.

Turism, reguli de vizitare

Art. 31. În Arie sunt permise activități de turism și de educație ecologică, cu respectarea regulilor de vizitare, potrivit prezentului Regulament.

Art. 32. Camparea pe teritoriul Ariei se reglementează astfel:

- (1) Camparea este permisă doar în locurile amenajate și marcate în acest sens, avizate de Custode;
- (2) Camparea în afara perimetrelor permise se poate face numai în următoarele situații:
 - a) de personalul Custodelui;
 - b) pentru activități de cercetare, cu aprobarea Custodelui;
 - c) pentru voluntarii care lucrează pe teritoriul Ariei cu aprobarea Custodelui, în situația în care sarcinile primite o impun.

Art. 33. Organizarea de competiții și manifestările de grup de orice fel, cursuri care presupun accesul pe teren în zona ariei naturale protejate și în tabere se face numai cu avizul Custodelui.

Art. 34. Deșeurile rezultate din activitățile de turism și/sau vizitare a Ariei se evacuează de pe teritoriul Ariei, urmând a fi depuse la stațiile sau punctele de colectare autorizate.

Art. 35. Accesul câinilor în Arie este permis doar în condițiile în care câinii sunt ținuți permanent în lesă. Pentru fiecare câine, stăpânii trebuie să prezinte toate actele de dovadă a vaccinării. Excepție fac câinii însoțitori și de pază, folosiți de cei care pășunează cu animale, respectiv patrulele organizate cu scop de pază care pot utiliza în acțiunile lor câini utilitari.

Art. 36. Perturbarea liniștii în Arie prin orice fel de mijloace acustice sau vizuale, precum strigăte, pocnitori, folosirea de echipamente audio, reflectoare, etc., este strict interzisă.

Art. 37. Aprinderea focului pe teritoriul Ariei se reglementează astfel:

- (1) focurile de tabără sunt permise doar în vetrele special amenajate în acest scop în perimetrele permise pentru campare, cu lemn de foc asigurat de administratorii locului de campare sau prin utilizarea lemnului adus de turiști. Se vor respecta normele de prevenire și stingere a incendiilor.
- (2) sunt strict interzise adunatul și defrișarea vegetației lemnoase de orice fel pentru facerea focului.

Protecția factorilor de mediu

Art. 38. Regimul deșeurilor pe teritoriul Ariei se reglementează astfel:

- (1) este interzisă abandonarea deșeurilor de orice fel pe teritoriul Ariei.
- (2) gestionarii locurilor de campare pentru care se percepe taxă de campare au responsabilitatea depozitării temporare a deșeurilor cu respectarea condițiilor legale, astfel încât să nu existe posibilitate de acces pentru câini și animale sălbatice.
- (3) gestionarii fondului piscicol de pe teritoriul Ariei, care primesc pescari sportivi, au responsabilitatea depozitării temporare a deșeurilor și transportării acestora la punctele legale de colectare a deșeurilor.
- (4) autoritatea publică locală de pe raza Ariei are responsabilitatea asigurării colectării și transportului deșeurilor menajere de pe teritoriul lor administrativ la punctele legale de colectare a deșeurilor.
- (5) autoritatea publică locală de pe raza Ariei are responsabilitatea de a desființa depozitele ilegale de deșeuri aflate pe teritoriul lor administrativ.
- (6) deținătorii cu orice titlu a terenurilor din cuprinsul Ariei au obligația de a asigura luarea măsurilor de salubritate/curățare a terenurilor.

Art. 39.

(1) Se interzice tăierea, incendierea, distrugerea sau degradarea prin orice mijloace a vegetației naturale.

(2) Se interzice tăierea, ruperea sau scoaterea din rădăcini a arborilor, puiștilor sau lăstarilor, precum și însușirea celor ruși sau doborâți de fenomene naturale sau de către alte persoane.

(3) Se va menține vegetația forestieră existentă, de-a lungul canalelor.

Art. 40. Se interzice distrugerea, degradarea, respectiv colectarea în orice scop, fără acordul Custodelui, a ciupercilor, plantelor, animalelor și a oricăror eșantioane de origine naturală de orice fel din Arie.

Art. 41. Colectarea de specii de floră, faună sălbatică și a oricăror eșantioane de origine naturală se poate face doar cu acordul scris al Custodelui.

Art. 42. Este strict interzisă distrugerea sau degradarea panourilor informative și indicatoare, precum și a plăcilor, stâlpilor sau a semnelor de marcaj.

Art. 43. Este interzis spălatul vehiculelor, rufelor, recipientelor etc., și utilizarea de detergenți în apele din interiorul Ariei.

Art. 44. Este interzisă deversarea oricăror substanțe, ape uzate, nămoluri în apele din cuprinsul Ariei, fără a fi procesate conform legilor în vigoare.

Art. 45. Exploatarea lutului și a argilei se va realiza numai de către membrii comunităților locale, în locurile desemnate de Custode.

Art. 46. Lucrările de întreținere a canalelor de desecare se vor face eșalonat, cel mult 30% din canale la fiecare 5 ani.

Art. 47. Se mențin zonele de stufăriș/păpuriș existente. Se interzice incendierea acestora.

Art. 48. Nu vor fi realizate lucrări hidrotehnice și de îmbunătățiri funciare care să ducă la scăderea nivelului apei din bălți, lacuri și canale.

Art. 49. Lucrările de întreținere ce presupun demontarea cuiburilor de barză albă din localitățile limitrofe respectiv din interiorul sitului, se vor face doar în afara perioadei de cuibărit 20 august - 15 martie.

Construcții

Art. 50. Pe teritoriul Ariei, realizarea de orice construcții permanente, se va face doar după obținerea actelor de reglementare privind protecția mediului. Documentația se avizează de către Custode.

Art. 51. Construirea de noi drumuri și/sau poduri, respectiv modernizarea drumurilor existente în Arie, se va face doar după obținerea actelor de reglementare privind protecția mediului. Documentația se avizează de către Custode.

Finanțarea activităților

Art. 52. Finanțarea activităților Custodelui se poate asigura din fonduri provenite:

(1) din bugetul de stat sau al autorităților locale;

(2) din activități proprii și din amenzi;

(3) din proiecte de finanțare elaborate de Custode sau în colaborare cu alte organizații/instituții și finanțate prin programe locale, naționale sau internaționale;

(4) din subvenții, donații, sponsorizări, contribuții, legate.

Procedura de emitere a avizelor și adeverințelor

Art. 53. Toate activitățile, proiectele, planurile și programele, care vizează Aria sau obiective din și din vecinătatea Ariei se supun avizării Custodelui.

Art. 54. Avizarea se realizează în conformitate cu legislația în vigoare.

Art. 55. În vederea luării unor decizii cât mai corecte, Custodele poate solicita și alte documente suplimentare, care să furnizeze informații suplimentare privind impactul posibil asupra factorilor de mediu din Arie.

Art. 56.

- (1) Emiterea avizului se realizează de către Custodele Ariei în termen de maximum 30 de zile de la depunerea completă a documentației solicitate.
- (2) Pentru documentațiile incomplete, procedura de avizare se suspendă.

Art. 57. În cadrul procedurii de avizare se emite:

- (1) Aviz favorabil -pozitiv-, în cazul în care activitățile/proiectele/planurile/ programele supuse avizării sunt considerate de Custode că nu au un impact negativ semnificativ asupra integrității Ariei, asupra stării de conservare a habitatelor sau speciilor care fac obiectul protecției, sau asupra factorilor biotici și abiotici care asigură suport comunităților de viețuitoare; pentru anumite activități care dăunează în orice fel speciilor și habitatelor cheie, se pot percepe măsuri de compensare, precizate de Custode.
- (2) Aviz favorabil -pozitiv- cu condiții, în cazul în care activitățile/proiectele/planurile/ programele supuse avizării sunt considerate de Custode că ar putea avea un impact negativ semnificativ asupra integrității Ariei, asupra stării de conservare a habitatelor sau speciilor care fac obiectul protecției, sau asupra factorilor biotici și abiotici care asigură suport comunităților de viețuitoare, însă care se pot evita/reduce considerabil prin aplicarea unor măsuri, specificate de Custode.
- (3) Aviz nefavorabil -negativ-, în cazul în care activitățile/proiectele/planurile/ programele supuse avizării sunt considerate de Custode că pot avea un impact negativ semnificativ asupra integrității Ariei, asupra stării de conservare a habitatelor sau speciilor care fac obiectul protecției, sau asupra factorilor biotici și abiotici care asigură suport comunităților de viețuitoare.

CAPITOLUL III

SANCTIUNI

Art. 58. Încălcarea dispozițiilor prezentului regulament atrage, după caz, răspunderea contravențională, penală, materială sau civilă conform legislației în vigoare.

Art. 59. Încălcarea prevederilor din prezentul regulament constituie contravenție dacă faptele nu au fost săvârșite astfel încât potrivit legii penale, să constituie infracțiuni.

Art. 60. Indiferent de natura răspunderii, urmările prejudiciilor aduse mediului prin încălcarea prezentului Regulament vor fi înlăturate de făptaș, indiferent de culpă, restabilind condițiile anterioare producerii prejudiciului. Costurile pentru repararea prejudiciului vor fi suportate de autorul prejudiciului, în conformitate cu principiul „poluatorul plătește”.

Art. 61. Quantumul amenzilor este cea stabilită prin legislația specifică privind protecția mediului, respectiv privind regimul ariilor naturale protejate în vigoare.

Art. 62.

- (1) Încălcarea prevederilor legale, altele decât cele sancționate conform cu legislația specifică

privind protecția mediului, respectiv privind regimul ariilor naturale protejate, se sancționează potrivit dispozițiilor legale în vigoare, de către persoanele împuternicite prin alte acte normative specifice.

(2) Sancțiunile stabilite pentru încălcarea prezentului Regulament se pot aplica atât persoanelor fizice cât și persoanelor juridice.

Art. 63. Contravenientul poate achita pe loc sau în termen de cel mult 48 de ore de la data încheierii procesului verbal jumătate din minimumul amenzii.

Art. 64. Prevederile articolului precedent se completează cu dispozițiile Ordonanței nr. 2 din 12 iulie 2001 aprobată și modificată prin Legea nr.180/2002 privind regimul juridic al contravențiilor.

Art. 65. Aplicarea prezentului Regulament se face de către Custode și de către personalul organelor statului cu competențe în zonă.

Art. 66. Actele de constatare a contravențiilor întocmite de agenții constatatori din cadrul autorităților prevăzute la articolul precedent sunt acte procedurale, potrivit reglementărilor legale, cu toate efectele prevăzute de legislația în vigoare.

CAPITOLUL IV DISPOZIȚII FINALE

Art. 67. Personalul Custodelui, împuternicit cu legitimație de control, are dreptul de acces nelimitat pe terenurile din cuprinsul Ariei, indiferent de forma de proprietate.

Art. 68. Orice persoană fizică sau juridică are obligația de a furniza informațiile și datele solicitate de Custode, pentru a asigura gospodărirea eficientă a Ariei.

Art. 69. Orice persoană fizică sau juridică are obligația de a asista personalul Custodelui în activitatea de verificare și control și a facilita controlul activităților ai căror titulari sunt, precum și prelevarea de probe.

Art. 70. Orice persoană fizică sau juridică are obligația să se legitimeze la solicitarea expresă a personalului de inspecție și control al Custodelui.

Art. 71. Custodele are obligația de a alimenta bazele de date ținute de autoritățile pentru protecția mediului în vederea îmbunătățirii sistemului suport de asistare a deciziilor în domeniul ariilor naturale protejate și de raportare la instituțiile naționale și internaționale.

Art. 72. Custodele are obligația să prezinte anual la autoritatea responsabilă de protecția mediului în raport corect și complet privind starea ariei naturale protejate, modul de gestionare a eventualelor probleme apărute și acțiunile întreprinse în baza planului de management, precum și situația realizării obligațiilor asumate.

Art. 73. În cazul producerii de fenomene de forță majoră -inundații, incendii, calamități, epizootii, focare de infecții etc.- instituțiile abilitate intervin conform prevederilor legale, cu obligativitatea înștiințării Custodelui, care va participa la acțiunile de alertare și mobilizare în vederea prevenirii și eliminării efectelor unor asemenea evenimente.

Art. 74. Aria și zonele de protecție vor fi evidențiate în mod obligatoriu în planurile naționale, zonale și locale de amenajare a teritoriului și de urbanism.

Art. 75. Autoritățile publice locale au responsabilitatea de a evidenția limitele Ariei în planurile urbanistice ale localității.

Art. 76. Prezentul Regulament poate fi modificat de către autoritatea publică centrală pentru protecția mediului, la propunerea Custodelui.