



MINISTERUL MEDIULUI,
APELOR ȘI PĂDURILOR



AGENȚIA NAȚIONALĂ PENTRU
PROTECȚIA MEDIULUI

AGENȚIA PENTRU PROTECȚIA MEDIULUI TIMIȘ

R A P O R T

privind starea mediului în județul Timiș

martie

2024

Nr. 276/ML/15.04.2024

R A P O R T

privind starea mediului în județul Timiș

martie

2024

DIRECTOR EXECUTIV

Lavinia Anna CALUSERU



Șef Serviciu

Monitorizare și Laboratoare

Mihai CEPEHA

CUPRINS

	<u>Pag.</u>
INTRODUCERE	4
I. STAREA DE CALITATE A AERULUI	5
<u>I.1. Indicatorii rețelei automate de monitorizare a calității aerului</u>	5
<u>I.2. Concentrații poluanți</u>	9
I.2.1. Concentrații de dioxid de sulf (SO ₂)	9
I.2.2. Concentrații de dioxid de azot (NO ₂)	9
I.2.3. Concentrații de monoxid de carbon (CO)	9
I.2.4. Concentrații de ozon (O ₃)	9
I.2.5. Concentrații de particule în suspensie (PM ₁₀)	9
I.2.6. Concentrații de pulberi sedimentabile	9
<u>I.3. Evoluția calității aerului - valori medii orare/zilnice</u>	10
<u>I.4. Evoluția calității aerului - indici de calitate aerului</u>	13
II. STAREA DE CALITATE A PRECIPITAȚIILOR	17
III. DETERMINĂRI ALE NIVELULUI DE ZGOMOT	17
IV. DETERMINĂRI ALE RADIOACTIVITĂȚII	18
V. STAREA DE CALITATE A APELOR	19
VI. GESTIONAREA DEȘEURILOR ȘI A SUBSTANȚELOR CHIMICE PERICULOASE	19
VII. PROTECȚIA NATURII, PROTECȚIA SOLULUI ȘI SUBSOLULUI	20
<u>VII.1. Starea ariilor naturale protejate în județul Timiș</u>	20

INTRODUCERE

Județul Timiș este situat în vestul țării, punctele extreme ale județului fiind cuprinse între coordonatele 20°16' (Beba Veche) și 22°33' (Poieni) longitudine estică, 45°11' (Latunas) și 46° 11' (Cenad) latitudine nordică.

Cu o suprafață de 8697 km², Timișul deține 3,6% din teritoriul României, ocupând ca întindere locul I pe țară.

Relieful se caracterizează prin predominarea câmpiilor, care acoperă partea vestică și centrală a județului, pătrunzând sub forma unor golfuri în zona dealurilor, pe văile Timișului și Begheiului. În estul județului se desfășoară dealurile premontane ale Pogănișului și partea sudică a podișului Lipovei. Înălțimile maxime corespund culmilor nord-vestice ale masivului Poiana Ruscăi, culminând cu vârful Padeșul (1380 m).

Clima este temperată de tranziție, cu influențe submediteraneene. Temperatura medie anuală este de 10,7°C (1900 - 1990), înregistrându-se maxima de 41°C în data de 16.08.1952 și minima de -35,3°C în 29.01.1963. Temperatura medie în 2018 a fost de 12,9°C, minima fiind de -18,3°C (01.03.2018) și maxima de 34,2°C (21.08.2018).

Cantitatea de precipitații căzută în 2018 a fost de 540,1 mm (801,7 mm în 2016), la o medie multianuală de 583,9 mm (1901-2000). Maxima lunară s-a înregistrat în luna iunie, de 80,3 mm, iar minima în luna octombrie, de 7,8 mm.

Vântul bate în câmpie dominant din est.

Teritoriul este străbătut de la Est la Sud-Vest de râurile Bega și Timiș. În nord își urmează cursul de la Est spre Vest râurile Mureș și Aranca.

Din totalul de 869.665 ha, la nivelul anului 2014, un total de 691.299 ha (79,5%) este deținut de terenurile agricole după cum urmează: 531.472 ha - arabil, 118.671 ha - pășuni (17,2%), 28.632 ha fânețe (4,1%), 4.121 ha (0,6%) - vii și pepiniere viticole, 8.403 ha (1,2%) - livezi și pepiniere pomicole, iar 108.574 (12,5%) de terenuri cu vegetație forestieră. Suprafața totală a sectorului privat este de 734.955 ha în 2014, față de 393.525 ha în anul 1997.

În anul 2018, ponderea județului Timiș în economia națională este de 20% la carne de porcine sacrificată, 7,3% la producția de cereale boabe, 4,8% producția de legume, 6% lână.

La 20 octombrie 2011, populația rezidentă a județului Timiș a fost de 683.540 locuitori, din care în mediu urban - 422.349, iar în mediul rural - 261191, densitatea fiind de 78,6 locuitori/km².

La 1 august 2005, populația județului Timiș a fost de 659.333 locuitori, din care în mediu urban - 415.851, iar în mediul rural - 243.482, densitatea fiind de 75,8 locuitori/km².

Din punct de vedere al organizării administrative a teritoriului, județul Timiș are 2 municipii, Timișoara și Lugoj, 8 orașe: Sănnicolau Mare, Jimbolia, Buziaș, Făget, Deta, Recaș, Gătaia, Ciacova și 89 de comune.

I. STAREA DE CALITATE A AERULUI

I.1. Indicatorii rețelei automate de monitorizare a calității aerului

Determinarea nivelului de poluare a aerului cu noxe în luna martie 2024, s-a realizat cu ajutorul rețelei automate de monitorizare a calității aerului pentru aglomerarea Timișoara. Prezentăm în tabelul nr I.1. situația stațiilor în luna martie 2024:

Tabelul nr. I.1. - Situația poluanților pe stațiile automate de monitorizare a calității aerului

Localitate	Cod stație	Tip stație	Poluant	Tip determinare	Observații Captura de date
Timișoara	TM-1 Calea Sagului	trafic	NO ₂	automat	88,02 %
			SO ₂	automat	1,48 %
			CO	automat	99,44 %
			PM ₁₀	automat	-
			COV	automat	Benzen - Toluen Etilbenzen o-xilen m-xilen p-xilen
	TM-2 B-ul. C. D. Loga	fond urban	NO ₂	automat	-
			SO ₂	automat	-
			CO	automat	-
			PM ₁₀	automat	-
			Ozon	automat	-
			COV	automat	Benzen - Toluen Etilbenzen o-xilen m-xilen p-xilen
			Pb	manual	-
			Ni	manual	-
			Cd	manual	-
			As	manual	-
	Parametri meteo	automat	-		
	TM-4 Str. I. Bulbuca	industrial	NO ₂	automat	39,57 %
			SO ₂	automat	59,49 %
			CO	automat	-
			PM ₁₀	automat	-
Ozon			automat	67,16 %	

			COV	automat	Benzen - Toluen Etilbenzen o-xilen m-xilen p-xilen
			Parametri meteo	automat	79,54 %
			NO ₂	automat	1,35 %
			SO ₂	automat	69,85 %
			CO	automat	1,35 %
			PM ₁₀	automat	-
	TM-5 Calea Aradului	trafic	COV	automat	Benzen - Toluen Etilbenzen o-xilen m-xilen p-xilen
			NO ₂	automat	80,62 %
			SO ₂	automat	69,58 %
			CO	automat	-
			PM ₁₀	automat	77,42 %
			Ozon	automat	77,12 %
Carani	TM-3	fond suburban	COV	automat	Benzen - Toluen Etilbenzen o-xilen m-xilen p-xilen
			Parametri meteo	automat	69,10 %
			NO ₂	automat	-
			SO ₂	automat	-
			CO	automat	-
			PM ₁₀	automat	-
Moravița	TM-6	fond suburban	COV	automat	Benzen - Toluen Etilbenzen o-xilen m-xilen p-xilen
			Parametri meteo	automat	99,19 %
			NO ₂	automat	-
			SO ₂	automat	-
			CO	automat	-
			PM ₁₀	automat	-
Lugoj	TM -7	fond urban	NO ₂	automat	-

			SO2	automat	95,96 %
			PM10	automat	-
			COV	automat	Benzen - Toluen Etilbenzen o-xilen m-xilen p-xilen
			Pb	manual	22,58 %
			Ni	manual	22,58 %
			Cd	manual	22,58 %
			As	manual	22,58 %
			Parametri meteo	automat	100,0 %

Centralizarea datelor furnizate de stațiile de monitorizare a calității aerului este prezentată în tabelul nr. I.2.

Tabelul nr. I.2. - Valori minime, medii, maxime; număr depășiri valori țintă și valori limită

Județ	Stația	Tip stație	Poluant unitate măsură	Valoare minimă lunară	Valoare medie lunară	Valoare maximă lunară	Nr. depășiri valoare țintă	Nr. depășiri valoare limită
TIMIȘ	TM-1	trafic	SO ₂ (μg/m ³), 1h	7,31	8,21	8,92	-	0
			SO ₂ (μg/m ³), 24h	-	-	-	-	0
			NO ₂ (μg/m ³), 1h	4,78	26,16	121,27	-	0
			CO(mg/m ³), 8h	0,08	0,15	0,98	-	0
			Benzen(μg/m ³)	-	-	-	-	0
			PM ₁₀ automat (μg/m ³), 24h	-	-	-	-	0
			PM ₁₀ gravimetric (μg/m ³), 24h	26,89	30,04	33,16	-	0
	TM-2	fond urban	SO ₂ (μg/m ³), 1h	-	-	-	-	0
			SO ₂ (μg/m ³), 24h	-	-	-	-	0
			NO ₂ (μg/m ³), 1h	-	-	-	-	0
			CO(mg/m ³), 8h	-	-	-	-	0
			O ₃ (μg/m ³), 1h	-	-	-	0	0
			O ₃ (μg/m ³), 8h	-	-	-	0	0
			Benzen(μg/m ³)	-	-	-	-	0
			PM _{2,5} gravimetric (μg/m ³) 24h	-	-	-	-	0
			PM ₁₀ automat (μg/m ³), 24h	-	-	-	-	0
			PM ₁₀ gravimetric (μg/m ³) 24h	-	-	-	-	0
			Pb, μg/m ³	-	-	-	-	0
			Ni, ng/m ³	-	-	-	0	0
			Cd, ng/m ³	-	-	-	0	0
	As, ng/m ³	-	-	-	0	0		
	TM-3	fond suburban	SO ₂ (μg/m ³), 1h	6,53	10,04	31,39	-	0
			SO ₂ (μg/m ³), 24h	8,45	10,03	14,69	-	0

		NO ₂ (μg/m ³), 1h	14,69	27,83	80,99	-	0
		CO(mg/m ³), 8h	-	-	-	-	0
		O ₃ (μg/m ³), 1h	28,67	66,99	105,42	0	0
		O ₃ (μg/m ³), 8h	32,00	67,35	101,47	0	0
		Benzen(μg/m ³)	-	-	-	-	0
		PM ₁₀ automat (μg/m ³), 24h	8,27	15,00	21,63	-	0
		PM ₁₀ gravimetric (μg/m ³) 24h	2,82	11,03	30,80	-	0
TM-4	industrial	SO ₂ (μg/m ³), 1h	4,65	9,10	11,00	-	0
		SO ₂ (μg/m ³), 24h	4,93	9,13	10,68	-	0
		NO ₂ (μg/m ³), 1h	6,02	25,50	102,39	-	0
		CO(mg/m ³), 8h	-	-	-	-	0
		O ₃ (μg/m ³), 1h	1,03	45,64	83,26	0	0
		O ₃ (μg/m ³), 8h	3,05	45,71	76,85	0	0
		Benzen(μg/m ³)	-	-	-	-	0
		PM ₁₀ automat (μg/m ³), 24h	-	-	-	-	0
TM-5	trafic	SO ₂ (μg/m ³), 1h	7,39	10,78	15,52	-	0
		SO ₂ (μg/m ³), 24h	8,69	10,83	14,89	-	0
		NO ₂ (μg/m ³), 1h	8,67	11,28	14,32	-	0
		CO(mg/m ³), 8h	0,14	0,16	0,20	-	0
		Benzen(μg/m ³)	-	-	-	-	0
		PM ₁₀ automat (μg/m ³), 24h	-	-	-	-	0
		PM ₁₀ gravimetric (μg/m ³), 24 h	-	-	-	-	0
TM-6	fond suburban	SO ₂ (μg/m ³), 1h	-	-	-	-	0
		SO ₂ (μg/m ³), 24h	-	-	-	-	0
		NO ₂ (μg/m ³), 1h	-	-	-	-	0
		CO(mg/m ³), 8h	-	-	-	-	0
		Benzen(μg/m ³)	-	-	-	-	0
		PM ₁₀ automat (μg/m ³), 24h	-	-	-	-	0
		PM ₁₀ gravimetric (μg/m ³), 24h	7,45	15,22	36,53	-	0
TM-7	fond urban	SO ₂ (μg/m ³), 1h	3,71	9,70	17,97	-	0
		SO ₂ (μg/m ³), 24h	7,26	9,70	11,88	-	0
		NO ₂ (μg/m ³), 1h	-	-	-	-	0
		Benzen(μg/m ³)	-	-	-	-	0
		PM ₁₀ automat (μg/m ³), 24h	-	-	-	-	0
		PM _{2,5} gravimetric (μg/m ³) 24h	2,45	12,97	19,87	-	0
		PM ₁₀ gravimetric (μg/m ³) 24h	9,45	18,03	30,36	-	0
		Pb, μg/m ³	-	-	-	-	0
		Ni, ng/m ³	-	-	-	0	0
		Cd, ng/m ³	-	-	-	0	0
		As, ng/m ³	-	-	-	0	0

I.2. Concentrații poluanți

I.2.1. Concentrații de dioxid de sulf (SO₂)

Pe parcursul lunii martie 2024, nu s-au înregistrat depășiri ale valorii limită orare în conformitate cu prevederile Legii nr. 104/2011 privind calitatea aerului înconjurător. Valoarea maximă de 31,39 μg/m³, s-a înregistrat în data de 02 martie 2024, ora 18⁰⁰, la stația TM-3. Valoarea maximă reprezintă 8,97 % din VL.

I.2.2. Concentrații de dioxid de azot (NO₂)

Pe parcursul lunii martie 2024, nu s-au înregistrat depășiri ale valorii limită orare în conformitate cu prevederile Legii nr. 104/2011 privind calitatea aerului înconjurător. Valoarea maximă de 121,27 μg/m³ s-a înregistrat în data de 11 martie 2024, ora 04⁰⁰, la stația TM-1. Valoarea maximă reprezintă 60,64 % din VL.

I.2.3. Concentrații de monoxid de carbon (CO)

Pe parcursul lunii martie 2024 nu s-au înregistrat depășiri ale valorii limită zilnice (medii pe 8 ore) în conformitate cu prevederile Legii nr. 104/2011 privind calitatea aerului înconjurător. Valoarea maximă a mediilor pe 8 ore este de 0,98 mg/m³ și s-a înregistrat în data de 22 martie 2024, în intervalul orar 11⁰⁰ - 18⁰⁰, la stația TM-1. Valoarea maximă reprezintă 9,80 % din VL.

I.2.4. Concentrații de ozon (O₃)

Pe parcursul lunii martie 2024 nu s-au înregistrat depășiri ale pragului de informare/ valorii țintă (maxima zilnică a valorilor pe 8 ore) în conformitate cu prevederile Legii nr. 104/2011 privind calitatea aerului înconjurător. Valoarea maximă a mediilor pe 8 ore este de 101,47 μg/m³ și s-a înregistrat în data de 05 martie 2024, în intervalul orar 15⁰⁰ - 22⁰⁰, la stația TM-3. Valoarea maximă reprezintă 84,56 % din VT.

I.2.5. Concentrații de particule în suspensie (PM₁₀)

Pe parcursul lunii martie 2024, nu s-au înregistrat depășiri ale valorii limită zilnice pentru PM₁₀ gravimetric în conformitate cu prevederile Legii nr. 104/2011 privind calitatea aerului înconjurător. Valoarea maximă zilnică de 36,53 μg/m³ s-a înregistrat în data de 31 martie 2024, la stația TM-6, reprezentând 73,06 % din VL.

I.2.6. Concentrații de pulberi sedimentabile

Pe parcursul lunii martie 2024 s-au prelevat 5 probe de pulberi sedimentabile în municipiul Timișoara; nu s-au înregistrat depășiri ale concentrației maxime admisibile (CMA), în conformitate cu prevederile STAS 12574-87, valoarea maximă de 3,45 g/m²/lună înregistrându-se în Calea Șagului.

I.3. Evoluția calității aerului - valori medii orare/zilnice

În figurile următoare este prezentată evoluția calității aerului pentru luna martie 2024.



Figura nr. I.3.1. - NO₂ valori medii orare



Figura nr. I.3.2. - SO₂ - valori medii orare

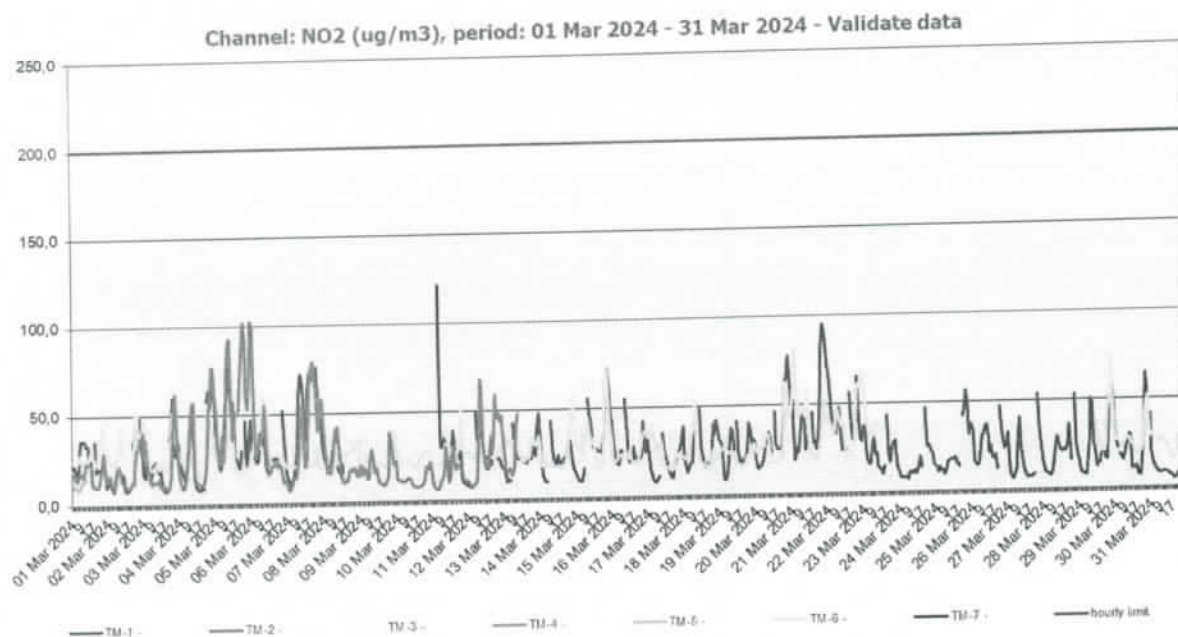

Figura nr. I.3.3. - SO₂ - valori medii zilnice

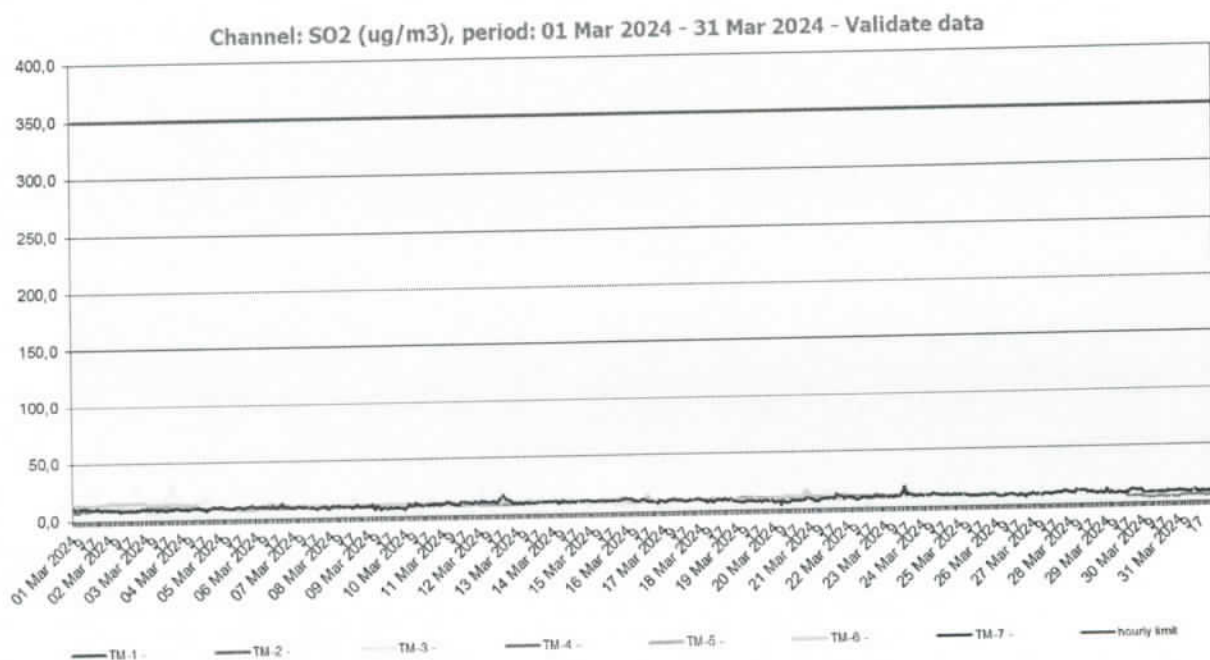

Figura nr. I.3.4. - CO - valori medii continue de 8 ore

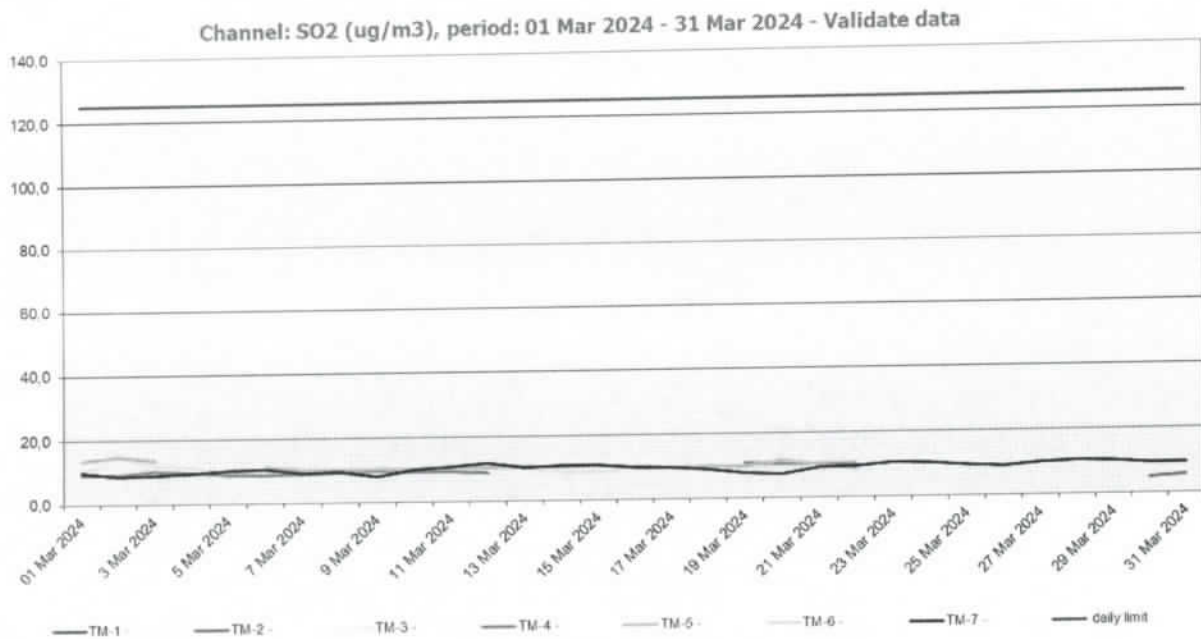

Figura nr. I.3.5. - Ozon - valori medii continue de 8 ore

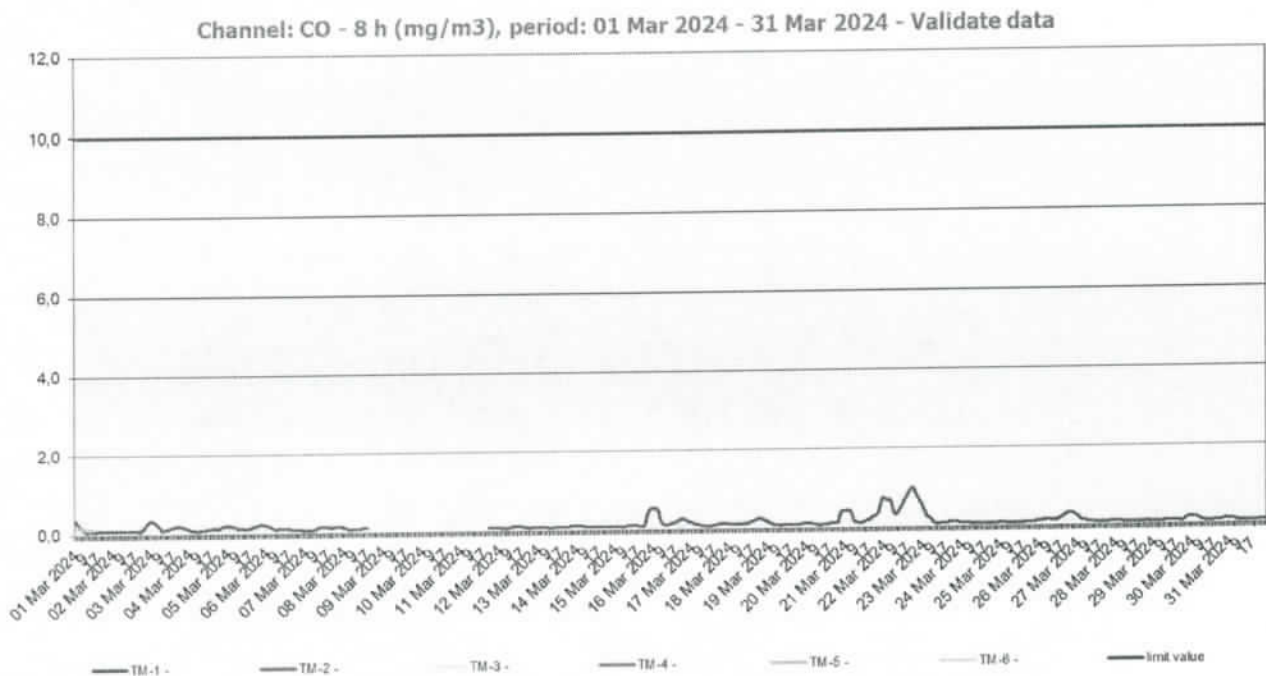

Figura nr. I.3.6. - PM₁₀ - valori medii de 24 de ore

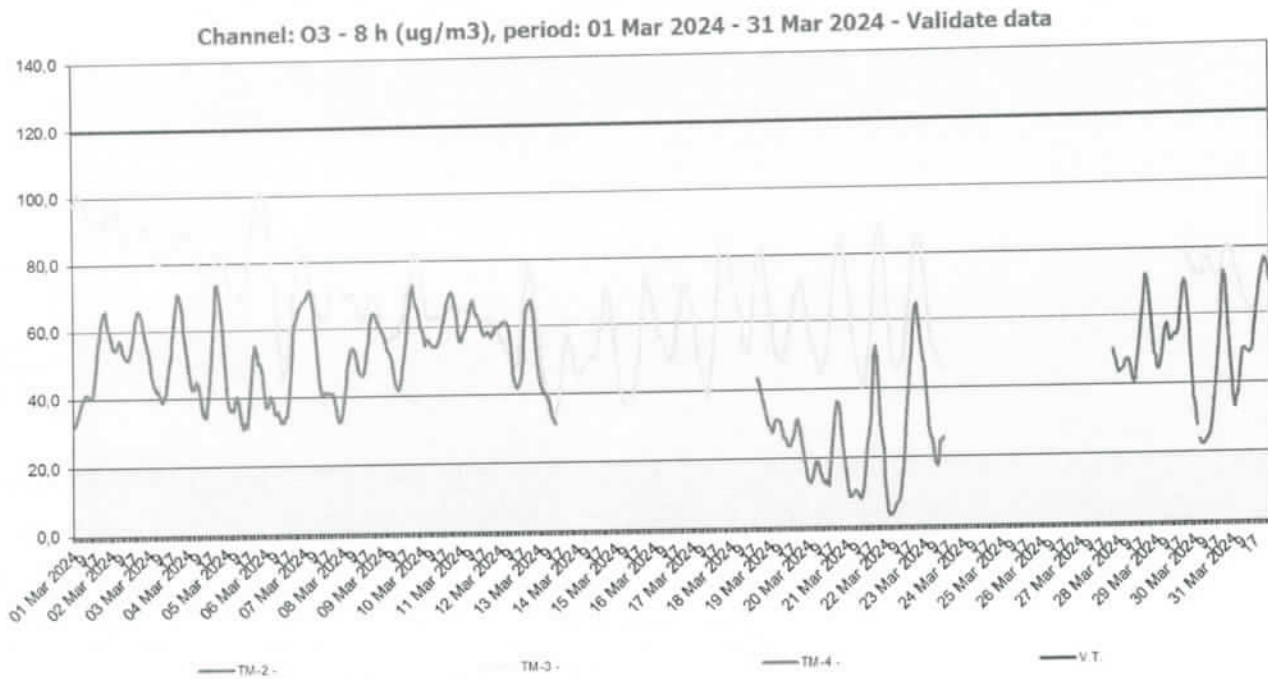

Figura nr. I.3.7. - PM₁₀ gravimetric- valori medii de 24 de ore

I.4. Evoluția calității aerului - indici de calitate a aerului

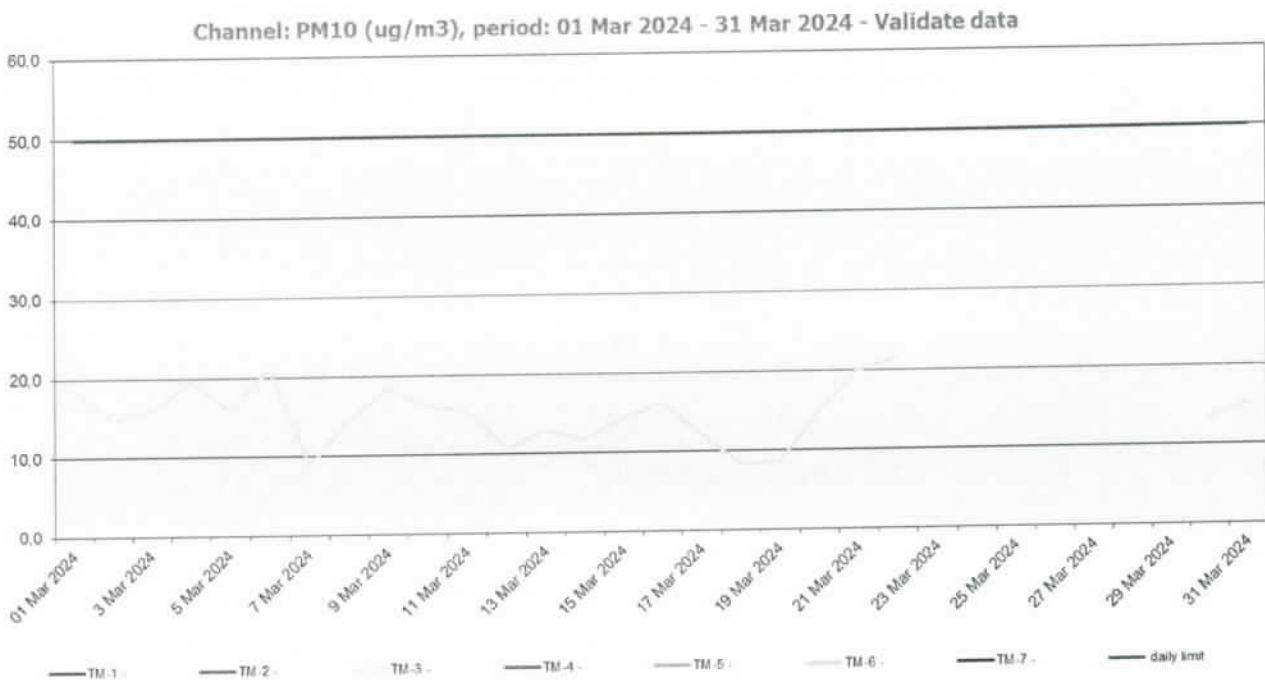
Prezentăm mai jos evoluția indicelui general de calitate a aerului din rețeaua locală de monitorizare a calității aerului.

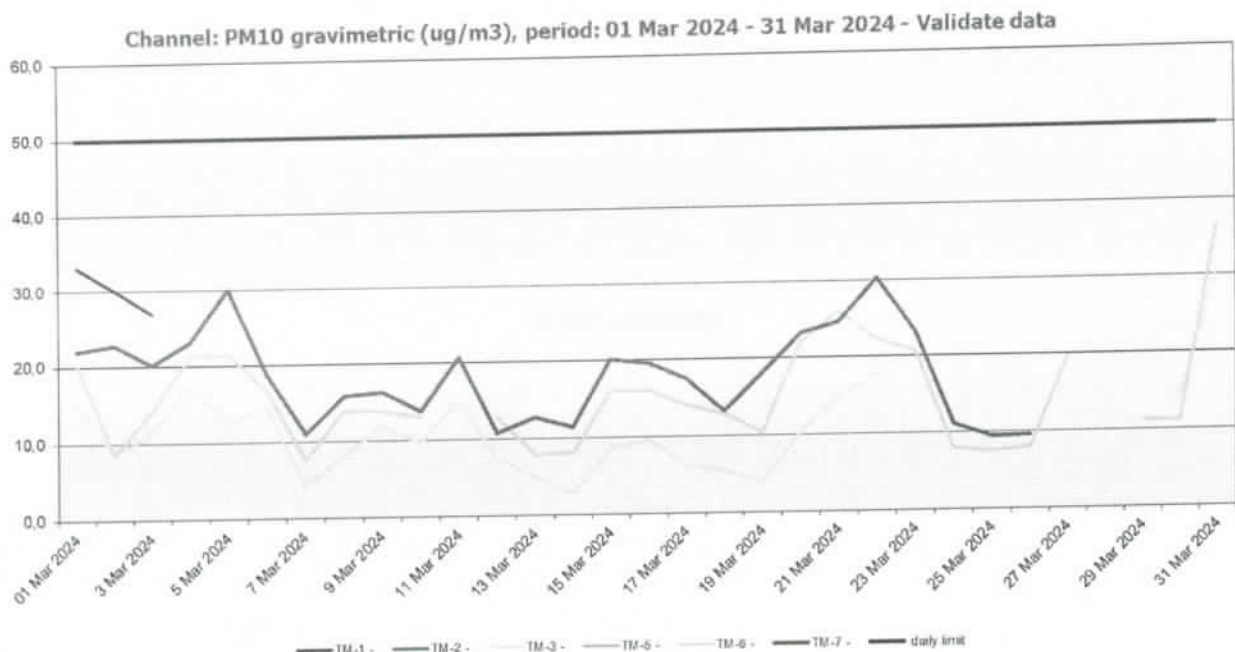
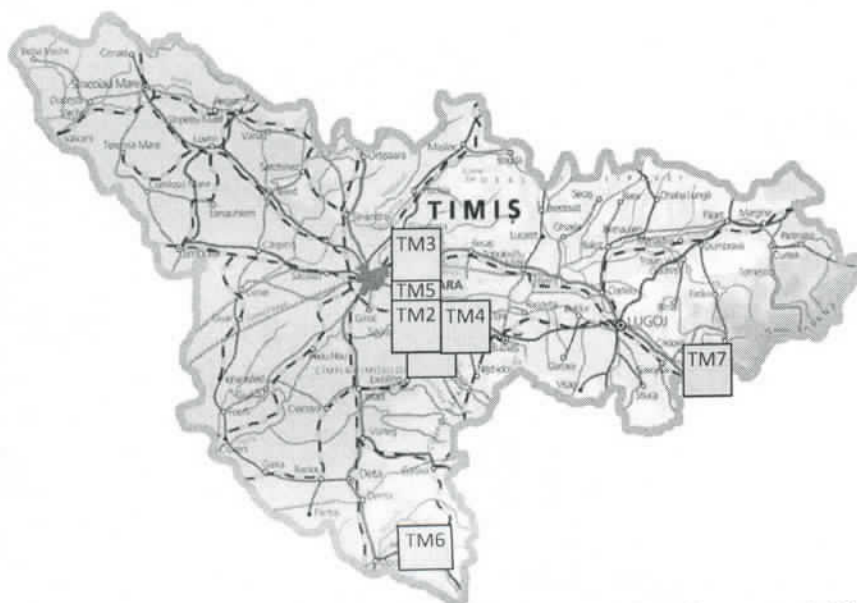

Legendă:

- TM-1 Calea Șagului, Timișoara
- TM-2 B-ul. C. D. Loga, Timișoara
- TM-3 Carani, Com. Sânnandrei
- TM-4 Str. I. Bulbuca, Timișoara
- TM-5 Calea Aradului, Timișoara
- TM-6 Moravița
- TM-7 Lugoj

Figura nr. I.4.1. - Amplasarea stațiilor de monitorizare în județ

Stația TM-1 adresa: Calea Șagului, Timișoara

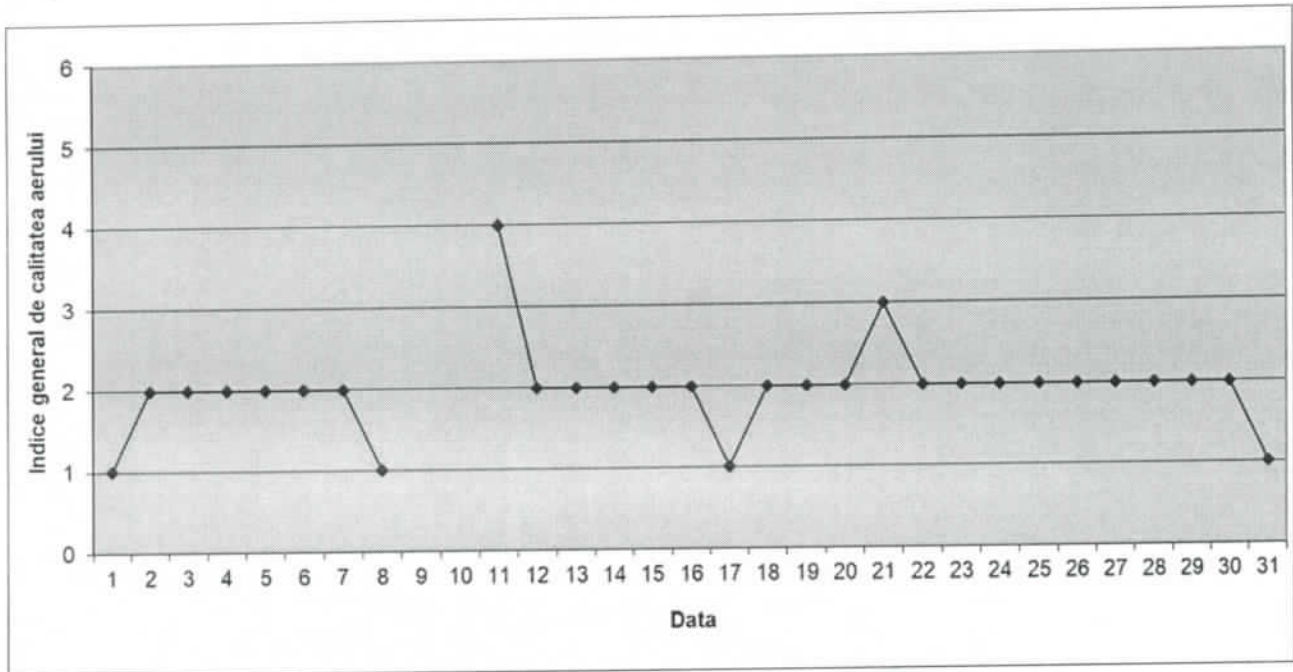

Stația TM-2 adresa: b-ul C.D. Loga, Timișoara

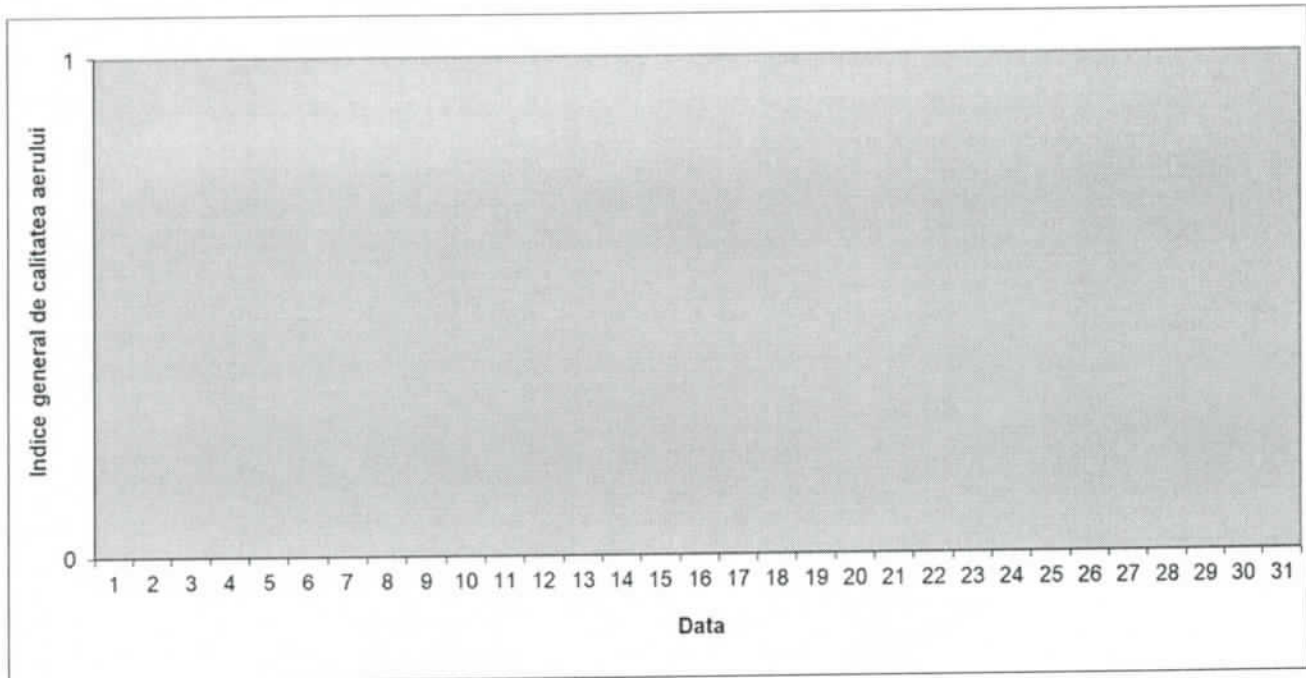

Stația TM-3 adresa: Carani, Com. Sânaandrei

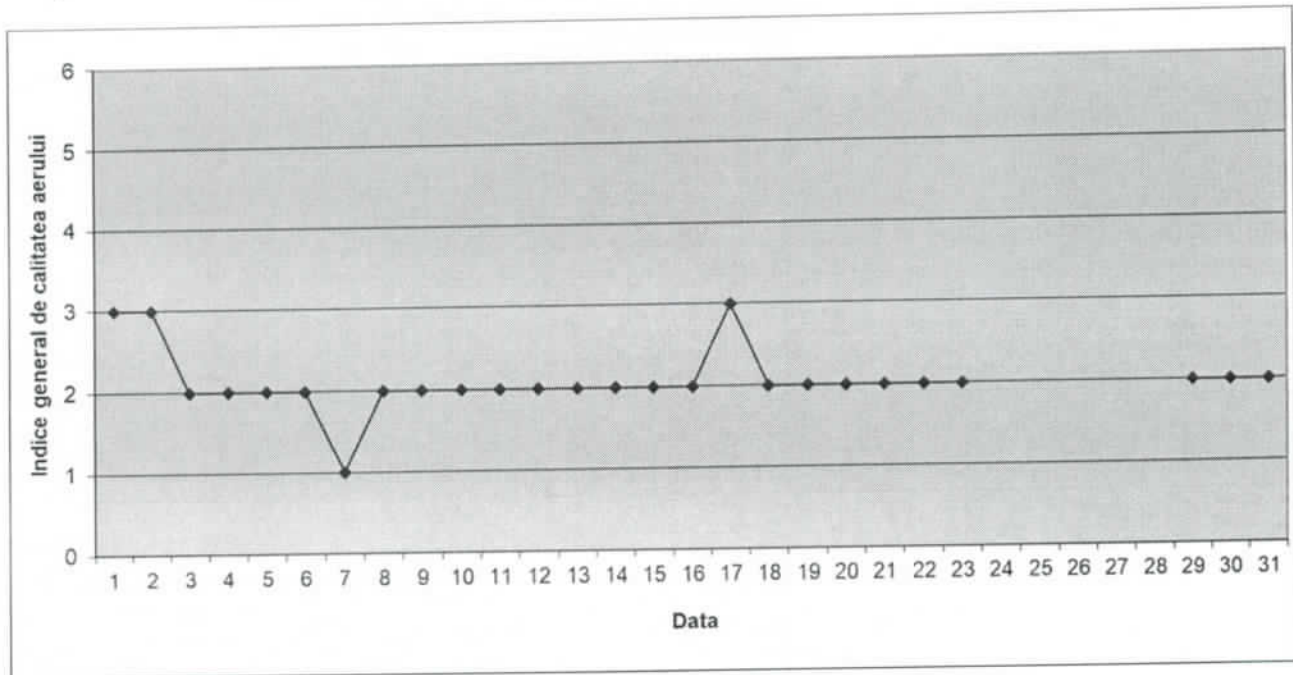

Stația TM-4 adresa: str. I. Bulbuca, Timișoara

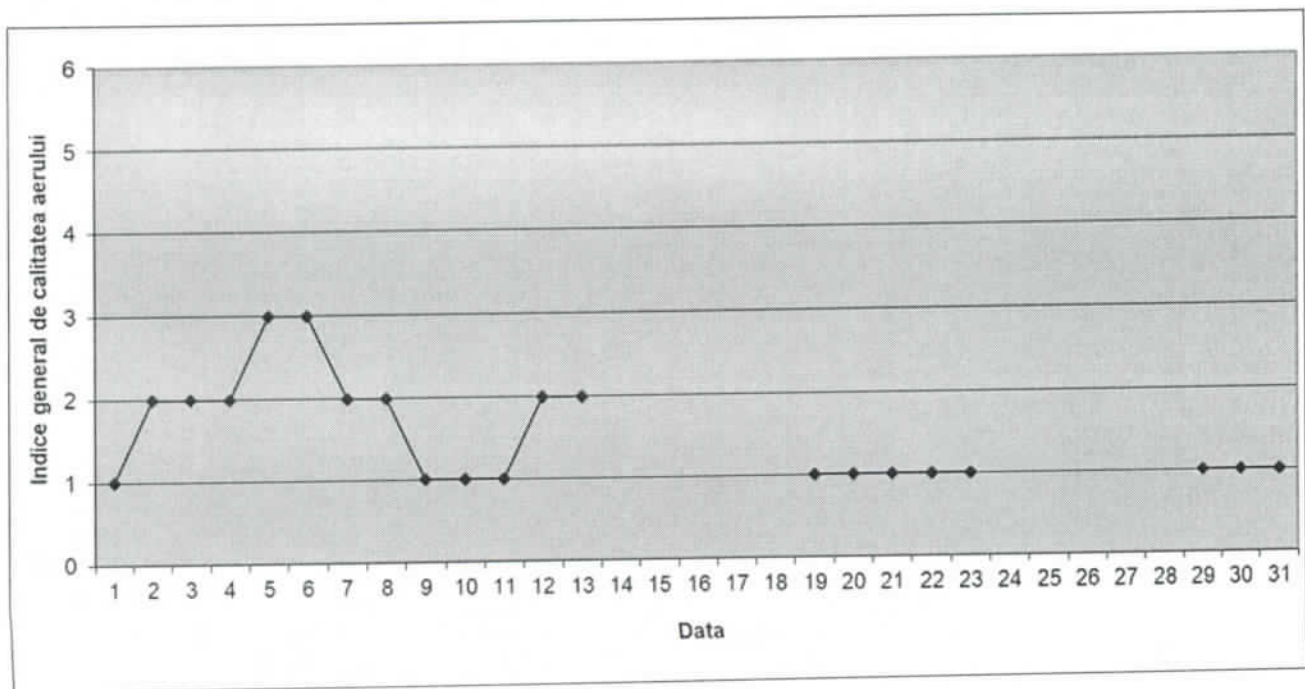

Stația TM-5 adresa: Calea Aradului, Timișoara

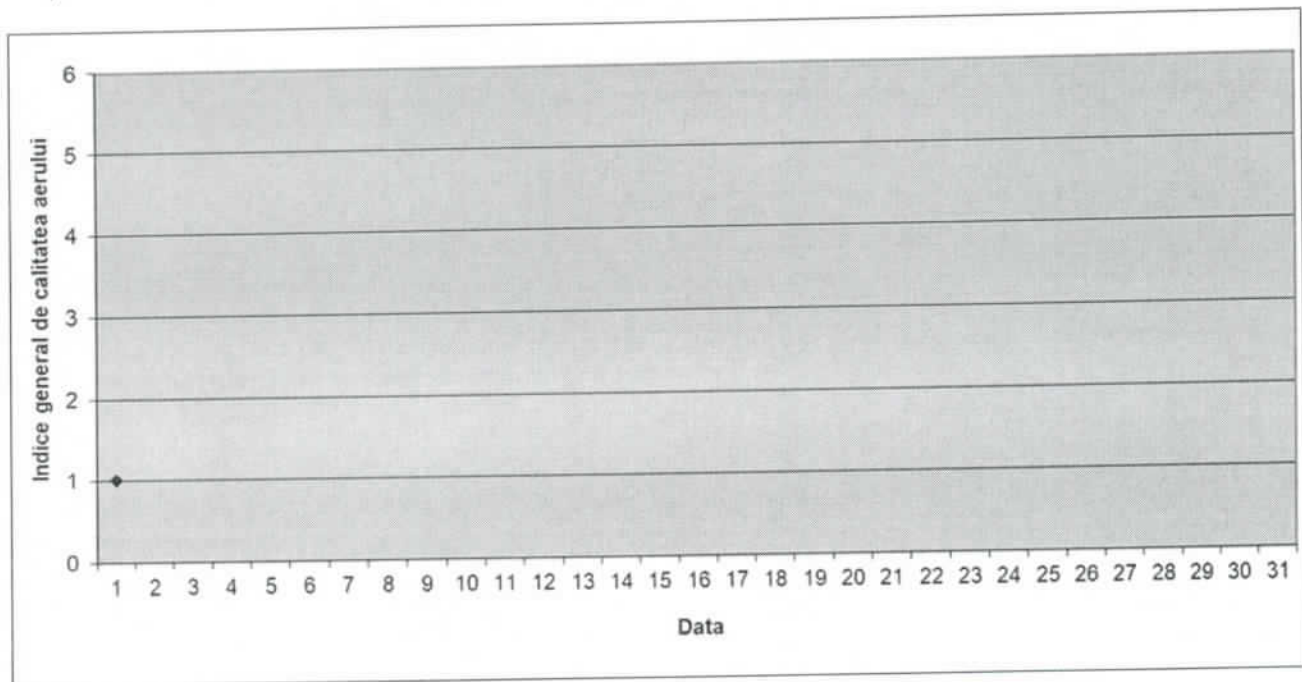

Stația TM-6 adresa: Moravița

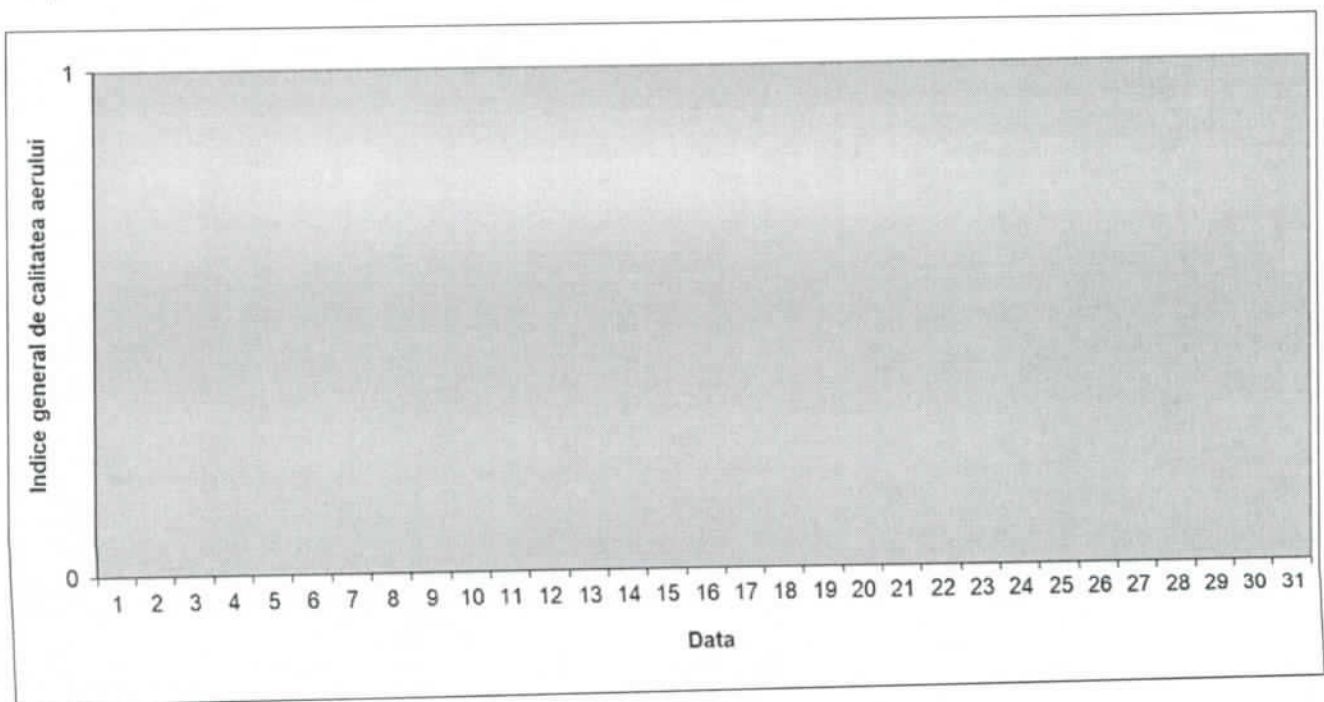

Stația TM-7 adresa: Lugoj

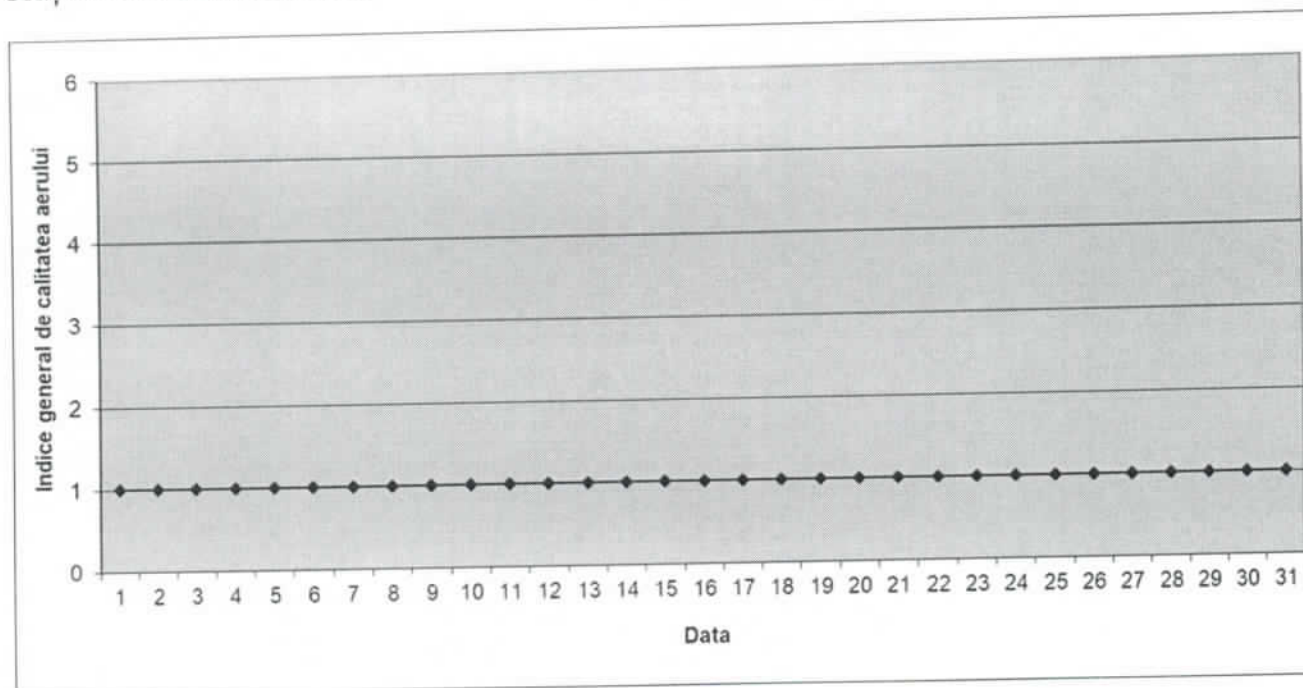

Datele sunt furnizate de stațiile automate din Rețeaua Națională de Monitorizare a Calității Aerului.

Începând cu data de 26 octombrie 2020, informarea publicului privind calitatea aerului înconjurător se realizează în conformitate cu prevederile *Ordinului nr. 1818/2020 privind aprobarea indicilor de calitate a aerului, care reprezintă un sistem de codificare utilizat pentru informarea publicului privind calitatea aerului.*

Indice specific de calitate a aerului, pe scurt „indice specific”, reprezintă un sistem de codificare a concentrațiilor înregistrate pentru fiecare dintre următorii parametri: dioxid de sulf (SO_2), dioxid de azot (NO_2), ozon (O_3), particule în suspensie (PM_{10}).

Indicele general se stabilește pentru fiecare dintre stațiile automate din cadrul Rețelei Naționale de Monitorizare a Calității Aerului, ca fiind cel mai mare dintre indicii specifici corespunzători parametrilor monitorizați, pe baza cărora s-a adoptat sistemul calificativelor și codul culorilor, prin numere întregi cuprinse între 1 și 6.

II. STAREA DE CALITATE A PRECIPITAȚIILOR

În luna martie 2024 nu s-au prelevat probe de precipitații din municipiul Timișoara.

III. DETERMINĂRI ALE NIVELULUI DE ZGOMOT

În luna martie 2024, au fost efectuate 8 determinări de acustică urbană dintre care: 6 determinări de acustică urbană la cererea unor societăți comerciale și 2 determinări de acustică urbană pentru monitorizarea nivelului de zgomot datorat traficului rutier din inițiativa APM Timiș.

S-a făcut determinarea ale nivelului de presiune acustică continuu echivalent ponderat $A_{L_{AeqT}}$ generat de activitatea unei societăți, pe timp de zi, în conformitate cu prevederile SR 6161-1:2022 și SR 10009:2017/C91 2020.

La efectuarea acestei determinări s-a folosit sonometru de tip Bruel & Kjaer MEDIATOR 2238.

IV. DETERMINĂRI ALE RADIOACTIVITĂȚII

În luna martie 2024, în cadrul programului de supraveghere a radioactivității mediului s-au recoltat zilnic probe de aerosoli atmosferici, depuneri atmosferice, probe de apă brută din canalul Bega, probă de apă de suprafață din râul Timiș, apă de foraj, apă potabilă, sol necultivat și vegetație spontană.

<u>Aerosoli atmosferici</u> <u>Valori imediate,</u> <u>Bq/m³</u>	<i>Minima</i>	<i>Media</i>	<i>Maxima</i>	<i>Data max.</i>	<i>Nr. valori semnificative</i>	<i>Observații</i>
Aspirația 02-07	1,20	6,30	15,80	21.03.2024	31	-
Aspirația 08-13	0,80	2,20	4,90	06.03.2024	31	-

<u>Aerosoli atmosferici</u> <u>masurării după 5</u> <u>zile,</u> <u>mBq/m³</u>	<i>Minima</i>	<i>Media</i>	<i>Maxima</i>	<i>Data max.</i>	<i>Nr. valori semnificative</i>	<i>Observații</i>
Aspirația 02-07	11,90	13,60	14,90	19.03.2024	7	-
Aspirația 08-13	12,20	15,60	17,50	19.09.2024	4	-

<u>Depuneri</u> <u>atmosferice,</u> <u>Bq/m²*zi</u>	<i>Minima</i>	<i>Media</i>	<i>Maxima</i>	<i>Data max.</i>	<i>Nr. valori semnificative</i>
Valoare imediată	1,40	2,00	5,10	27.03.2024	5

<u>Apă brută, Bq/l</u>	<i>Minima</i>	<i>Media</i>	<i>Maxima</i>	<i>Data max.</i>	<i>Nr. valori semnificative</i>	<i>Observații</i>
Valoare imediată	0,50	0,55	0,66	01.03.2024	2	-
Frecvența de prelevare	zilnic					
Locul prelevării	Râu Bega					

<u>Apa potabilă, Bq/l</u>	<i>Minima</i>	<i>Media</i>	<i>Maxima</i>	<i>Data max.</i>	<i>Nr. valori semnificative</i>	<i>Observații</i>
Valoare imediată	-	-	-	-	-	-
Frecvența de prelevare	zilnic					
Locul prelevării	Rețea alimentare					

<u>Sol necultivat, Bq/g</u>	<i>Minima</i>	<i>Media</i>	<i>Maxima</i>	<i>Data max.</i>	<i>Nr. valori semnificative</i>	<i>Observații</i>
Valoare după 5 zile	<0,52	0,68	0,68	29.03.2024	1	-
Locul prelevării	Platforma meteo					

<u>Vegetație spontană,</u> <u>Bq/g</u>	<i>Minima</i>	<i>Media</i>	<i>Maxima</i>	<i>Data max.</i>	<i>Nr. valori semnificative</i>	<i>Observații</i>
Valoare după 5 zile	-	-	-	-	-	-
Locul prelevării	Platforma meteo					

<u>Debitul dozei gama</u> <u>în aer</u> <u>Microsy/h</u>	<i>Minima</i>	<i>Media</i>	<i>Maxima</i>	<i>Data max.</i>	<i>Nr. valori reale</i>	<i>Observații</i>
	0,099	0,116	0,153	07.03.2024 ora 09	744	

V. STAREA DE CALITATE A APELOR

Cunoașterea calității apelor se desfășoară în cadrul Monitoringului Național al Calității Apelor - MNCA - și este asigurat de compartimentele cu profil specific din unitățile bazinale de gospodărire a apelor.

Aprecierea stadiului și evoluția calității apelor curgătoare de suprafață în județul Timiș se bazează pe rezultatele analizelor de apă recoltate în secțiunile din subsistemul de monitorizare în flux lent, flux rapid zilnic, subsisteme gestionate de Administrația Bazinală de Apă Banat.

Conform prevederilor Manualului de operare pentru anul 2012, frecvența de prelevare a probelor de apă pentru monitoringul de supraveghere este trimestrială.

VI. GESTIONAREA DEȘEURILOR ȘI A SUBSTANȚELOR CHIMICE PERICULOASE

Tabel nr. VI.1. - Situația deșeurilor colectate/valorificate/eliminate în februarie 2024

Nr.crt.	Tipul de deșeu colectat/ valorificat/ eliminat	Luna FEBRUARIE 2024 (tone)	Cumulat de la 01.01.2024 (tone)
1.	Deșeuri municipale, nămol din SE și deșeuri din construcții/demolări		
	- DMS colectate	16820,22	34731,92
	- deșeuri din construcții/demolări	795,16	1918,30
	- nămol depus pe DDN Ghizela	1250,40	2598,28
	- stocate temporar	247,62	472,20
	- valorificate energetic	1459,22	3035,94
	- valorificate prin reciclare, colectori	286,45	320,99
	- elim. pe depozit conform Ghizela	13945,60	27883,64
	- eliminate în alt județ	0	0
- supuse biostabilizării la depozitul Ghizela	553,52	1660,44	
2.	Deșeuri de hârtie/carton		
	- colectate	1538,809	2815,072
	- valorificate	1555,011	2751,922
3.	Anvelope uzate		
	- colectate	18,378	18,378
	- valorificate/tratate	0	0
4.	Uleiuri uzate		
	- colectate	0	0
	- valorificate	0	0
5.	Acumulatori auto uzați		
	- colectați	91,793	203,136
	- valorificați	72,678	178,454
6.	Deșeuri rezultate din prelucrarea masei lemnoase		
	Rumeguș - colectat	57,798	110,264
	Rumeguș- valorificat	43,198	95,193
	Altele - colectat/ lemn ambalaje	336,248	624,548
	Altele - valorificat/ lemn ambalaje	342,649	588,414

7.	Deșeuri plastic		1558,620	2857,93
	Colectate		1324,162	2398,797
	Valorificate,		26,520	49,640
	PET colectat PET valorificat		24,696	38,306
8.	Deșeuri medicale periculoase		192,240	386,535
	- colectate		132,956	261,151
	- eliminate/incinerate		62,755	126,666
	- sterilizate			
9.	Sticlă		78,188	380,702
	- colectată - valorificată		18,460	155,760
10.	D.E.E.E.		246,720	421,156
	- colectate - valorificate		251,134	345,373
11.	Deșeuri textile		242,210	479,104
	- colectate - valorificate		216,520	445,949

Obs. Raportarea cuprinde datele transmise de operatorii economici din județ până în data de 08 aprilie 2024.

VII. PROTECȚIA NATURII, PROTECȚIA SOLULUI ȘI SUBSOLULUI

VII.1. Starea ariilor naturale protejate în județul Timiș

La nivelul Județului Timiș sunt desemnate un număr de 47 arii naturale protejate (arii naturale protejate de interes național, internațional, comunitar, județean și local), arii a căror limite se găsesc localizate integral sau parțial pe teritoriul județului.

Suprafața cuprinsă în ariile naturale protejate este de 134766,49 ha, reprezentând aproximativ 13% din suprafața județului (6675,65 ha arii naturale protejate de interes național, județean și local, 128090,84 ha arii naturale protejate de interes comunitar, 21442,62 ha suprapuneri SCI/SPA/rezervații naturale).

I. Arii naturale protejate de interes național, județean și local

1. Lunca Pogănișului (rezervație naturală botanică, declarată prin HCJ 19/1995 și Legea nr. 5/2000, suprafață de 75,50 ha)
2. Movila Șișitak (rezervație naturală botanică, declarată prin HCJ 19/1995 și Legea nr. 5/2000, suprafață de 0,5 ha)
3. Mlaștinile Satchinez (rezervație naturală ornitologică, declarată prin HCJ 19/1995 și Legea nr. 5/2000, suprafață de 236 ha)
4. Beba Veche (rezervație naturală ornitologică, declarată prin HCJ 19/1995 și Legea nr. 5/2000, suprafață de 2187 ha)
5. Mlaștinile Murani (rezervație naturală ornitologică, declarată prin HCJ 19/1995 și Legea nr. 5/2000, suprafață de 200 ha)
6. Pădurea Cenad (arie naturală protejată tip forestier, declarată prin HCJ 19/1995 și Legea nr. 5/2000, suprafață de 279 ha)
7. Arboretumul Bazoș (rezervație științifică tip forestier, declarată prin HCJ 19/1995 și Legea nr. 5/2000, suprafață de 60 ha)
8. Pădurea Bistra (arie protejată tip forestier, declarată prin HCJ 19/1995 și Legea nr. 5/2000, suprafață de 19,90 ha)
9. Pădurea Dumbrava (arie protejată tip forestier, declarată prin HCJ 19/1995 suprafață de 310 ha)
10. Pădure-parc Buziaș (arie protejată tip mixt, declarată prin HCJ 19/1995 suprafață de 25,16 ha)

11. Insula Mare Cenad (rezervație naturală tip mixt, declarată prin HCJ 19/1995 și Legea nr. 5/2000, suprafață de 3 ha)
12. Insulele Igrîș (rezervație naturală tip mixt, declarată prin HCJ 19/1995 și Legea nr. 5/2000, suprafață de 3 ha)
13. Sărăturile Dinaș (rezervație naturală pedologică, declarată prin HCJ 19/1995 și Legea nr. 5/2000, suprafață de 4 ha)
14. Locul fosilifer Rădmănești (rezervație naturală paleontologică, declarată prin HCJ 19/1995 și Legea nr. 5/2000, suprafață de 4 ha)
15. Pajiștea cu narcise Bătești (arie protejată tip botanic, declarată prin HCJ 19/1995 și Legea nr. 5/2000, suprafață de 20 ha)
16. Parcul Banloc (rezervație științifică tip mixt, declarată prin HCJ 19/1995, suprafață de 8 ha)
17. Lacul Surduc (arie protejată tip mixt, declarată prin HCJ 19/1995 și Legea nr. 5/2000, suprafață de 362 ha)
18. Parcul Natural Lunca Mureșului are o suprafață de 17.166 ha și a fost declarat prin HG 2151/2004. Se întinde pe teritoriul județului Timiș cu o suprafață de 3157.59 ha. În cadrul acestei suprafețe, sunt incluse următoarele arii naturale protejate: Pădurea Cenad, Insulele Igrîș, Insula Mare Cenad.
19. Stejarii seculari din Lovrin (arie naturală protejată tip forestier declarată prin HCL Lovrin 30/2010, suprafață de 6 ha)

II. Arii naturale protejate de interes comunitar

Arii de protecție specială avifaunistică (SPA) cuprinse integral în județul Timiș conform H.G. nr. 971/2011 pentru modificarea și completarea H.G. nr. 1284/2007 privind declararea ariilor de protecție specială avifaunistică ca parte integrantă a rețelei ecologice europene Natura 2000 în România.

1. ROSPA0079 Mlaștinile Murani
Județul Timiș: Orțișoara (<1%), Pișchia (2%)
2. ROSPA0078 Mlaștina Satchinez
Județul Timiș: Satchinez (2%)
3. ROSPA0095 Pădurea Macedonia
Județul Timiș: Ciacova (12%), Ghilad (23%), Giulvăz (3%), Livezile (<1%)
4. ROSPA0126 Livezile-Dolaț
Județul Timiș: Banloc (2%), Ghilad (15%), Giera (<1%), Livezile (75%)
5. ROSPA0127 Lunca Bârzavei
Județul Timiș: Banloc (18%), Denta (4%), Deta (<1%)
6. ROSPA0128 Lunca Timișului
Județul Timiș: Bucovăț (2%), Buziaș (9%), Chevereșu Mare (51%), Giroc (12%), Moșnița Nouă (7%), Pădureni (30%), Racovița (20%), Recaș (2%), Sacoșu Turcesc (21%), Topolovățu Mare (<1%), Șag (7%)
7. ROSPA0142 Teremia Mare -Tomnatic
Județul Timiș: Comloșu Mare (17%), Gottlob (25%), Lovrin (<1%), Teremia Mare (37%), Tomnatic (21%)
- 8 ROSPA0144 Uivar - Dinaș
Județul Timiș: Cenei (<1%), Otelec (2%), Parța (<1%), Peciu Nou (51%), Sânmihaiu Român (4%), Uivar (25%)

Arii de protecție specială avifaunistică (SPA) cu suprafețe cuprinse și în județul Timiș conform H.G. nr. 971/2011 pentru modificarea și completarea H.G. nr. 1284/2007 privind declararea ariilor de protecție specială avifaunistică ca parte integrantă a rețelei ecologice europene Natura 2000 în România

1. ROSPA0029 Defileul Mureșului Inferior - Dealurile Lipovei
Județul Timiș: Făget (33%), Margina (61%), Mănăștiur (16%), Ohaba Lungă (52%)
2. ROSPA0047 Hunedoara Timișană
Județul Timiș.: Orțișoara (3%)
3. ROSPA0069 Lunca Mureșului Inferior

Județul Timiș: Cenad (13%), Periam (3%), Saravale (3%), Sânnicolau Mare (<1%), Sânpetru Mare (9%)

Situri de importanță comunitară (SCI) cuprinse integral în județul Timiș conform Ordinului nr. 2387/2011 pentru modificarea Ordinului ministrului mediului și dezvoltării durabile nr. 1.964/2007 privind instituirea regimului de arie naturală protejată a siturilor de importanță comunitară, ca parte integrantă a rețelei ecologice europene Natura 2000 în România și Ordinului MMAP nr. 46/2016 privind instituirea regimului de arie naturală protejată și declararea siturilor de importanță comunitară ca parte integrantă a rețelei ecologice europene Natura 2000 în România.

1. ROSCI0109 Lunca Timișului

Județul Timiș: Belinț (<1%), Boldur (1%), Bucovăț (2%), Buziaș (3%), Chevereșu Mare (17%), Ciacova (5%), Coșteiu (1%), Foeni (2%), Ghilad (3%), Giera (1%), Giroc (12%), Giulvăz (5%), Lugoj (<1%), Moșnița Nouă (14%), Parța (4%), Peciu Nou (1%), Pădureni (28%), Racovița (14%), Recaș (<1%), Sacoșu Turcesc (5%), Topolovățu Mare (<1%), Șag (9%)

2. ROSCI0277 Becicherecu Mic

Județul Timiș: Becicherecu Mic (<1%), Dudeștii Noi (13%), Sânanndrei (12%), Timișoara (3%)

3. ROSCI0287 Comloșu Mare

Județul Timiș: Comloșu Mare (28%)

4. ROSCI0336 Pădurea Dumbrava

Județul Timiș: Boldur(15%), Buziaș (<1%), Darova (<1%), Racovița (5%)

5. ROSCI0338 Pădurea Paniova

Județul Timiș: Ghizela (21%), Secaș (<1%)

6. ROSCI0345 Pajiștea Cenad

Județul Timiș: Cenad (5%), Saravale (34%), Sânnicolau Mare (11%), Sânpetru Mare (7%)

7. ROSCI0346 Pajiștea Ciacova

Județul Timiș: Ciacova (<1%)

8. ROSCI0348 Pajiștea Jebel

Județul Timiș: Ciacova (2%), Jebel (<1%), Parța (<1%)

9. ROSCI0349 Pajiștea Pesac

Județul Timiș: Lenauheim (1%)

10. ROSCI0388 Sărăturile de la Foeni - Grăniceri

Județul Timiș: Foeni (<1%), Giera (1%)

11. ROSCI0390 Sărăturile Dinaș

Județul Timiș: Parța (<1%), Peciu Nou (4%), Sânmihaiu Român (7%)

12. ROSCI0402 Valea din Sânanndrei

Județul Timiș: Sânanndrei (<1%)

13. ROSCI0414 Lovrin

Județul Timiș: Tomnatic

14. ROSCI0425 Pădurea Șemița

Județul Timiș: Jamu Mare

Situri de importanță comunitară (SCI) cu suprafețe cuprinse și județul Timiș conform ORD. nr 2387/2011 pentru modificarea Ordinului ministrului mediului și dezvoltării durabile nr. 1.964/2007 privind instituirea regimului de arie naturală protejată a siturilor de importanță comunitară, ca parte integrantă a rețelei ecologice europene Natura 2000 în România.

1. ROSCI0108 Lunca Mureșului Inferior

Județul Timiș: Cenad (13%), Periam (3%), Saravale (3%), Sânnicolau Mare (<1%), Sânpetru Mare (10%)

2. ROSCI0115 Mlaștina Satchinez

Județul Timiș: Biled (<1%), Orțișoara (1%), Satchinez (14%), Variaș (2%)

3. ROSCI0355 Podișul Lipovei - Poiana Ruscă

Județul Timiș: Curtea (66%), Margina (55%), Pietroasa (93%), Tomești (36%)

În luna martie 2024, Serviciul Calitatea Factorilor de Mediu - domeniul Biodiversitate și Sol, subsol a desfășurat următoarele activități, la nivelul județului Timiș:

- s-au analizat documentații în cadrul procedurii de emitere a acordului de mediu, avizului de mediu și autorizației de mediu și s-au emis:
 - 24 puncte de vedere privind suprapunerea amplasamentelor în raport cu limitele ariilor naturale protejate;
 - 1 punct de vedere de specialitate rezultat în urma analizei memoriu tehnic și solicitare completări;
 - 1 punct de vedere de specialitate rezultat în urma analizei unui studiu de evaluare adecvată în conformitate cu Ordinul nr. 1682/2023 și solicitare completări;
 - 1 punct de vedere de specialitate rezultate în urma analizei unui memoriu tehnic și emitere Listă etapă de încadrare în conformitate cu prevederile Ordinului nr. 1682/2023;
 - 2 puncte de vedere de specialitate rezultate în urma analizei studiilor de evaluare adecvată și întocmire Listă de control pentru analiza calității studiului de evaluare adecvată în conformitate cu prevederile Ordinului nr. 1682/2023;
 - 4 puncte de vedere rezultate în urma analizei memoriilor tehnice pentru proiecte care afectează spațiul verde;
- s-au emis 5 puncte de vedere privind amplasarea perimetrelor de exploatare resurse naturale în raport cu limitele ariilor naturale protejate;
- s-au emis 14 puncte de vedere tehnice la solicitări transmise de către persoane juridice/fizice;
- s-au emis 14 puncte de vedere tehnice pentru solicitări tăieri de arbori de pe domeniul public;
- s-au emis 5 Declarații ale autorității responsabile cu monitorizarea siturilor Natura 2000 pentru proiecte care nu afectează siturile Natura 2000 și 2 negații privind solicitări de emitere a Declarației autorității responsabile cu monitorizarea siturilor Natura 2000;
- s-a participat la 3 instruirii/workshop-uri;
- s-a răspuns la solicitările de informații din partea Ministerului Mediului, Apelor și Pădurilor, Agenției Naționale pentru Protecția Mediului, Agenției Naționale pentru Aree Naturale Protejate;
- s-au realizat activități în cadrul Proiectului „Managementul conservativ al habitatului 8310 din Situl Natura 2000 Cheile Nerei - Beușnița” LIFE 13 NAT/RO/001488;
- s-au continuat demersurile necesare pentru implementarea Legii nr. 74/2019 privind gestionarea siturilor potențial contaminate și a celor contaminate:
 - s-a analizat 1 Studiu de fezabilitate întocmit pentru remedierea unui sit contaminat situat în Mun. Timișoara;
 - s-a răspuns la solicitările de informații transmise de către Agenția Națională pentru Protecția Mediului și Ministerul Mediului, Apelor și Pădurilor și operatori economici.