



PETRESCU MIHAI – CIPRIAN P.F.A.

Evaluator de mediu înregistrat în Registrul Național al Elaboratorilor de Studii pentru Protecția Mediului la pct. 381, pentru studii EA, RIM și RM

Adresa: Sibiu, str. Oașa nr. 6, sc. A, ap. 9, 550305, jud. Sibiu Nr. înreg. Reg. Com. F32/1.368/2009, CUI: 26172620

E-mail: petrescu.pfa@gmail.com, Tel.: 0742.84.33.51

IBAN: RO22 INGB 0000 9999 1003 1673, ING Bank - Sibiu

STUDIU DE EVALUARE ADECVATĂ

pentru

*Amenajamentul fondului forestier proprietate privată a
S.C. Boișoara Forest Enterprise S.R.L. Sibiu – UP I
Boișoara Forest Enterprise,*

Titular plan: S.C. Boișoara Forest Enterprise S.R.L.

Elaborat de:

Petrescu Mihai – Ciprian P.F.A.



2021

CUPRINS

Glosar de termeni	5
A. Informații privind planul supus avizării	13
A.1. Denumirea, scopul, obiectivele și descrierea planului	13
A.2. Localizarea geografică și administrativă	32
A.3. Modificări fizice ce decurg din implementarea planului	34
A.4. Resurse naturale necesare implementării planului	35
A.5. Resurse naturale ce vor fi exploatate în vederea implementării planului	35
A.6. Emisii și deșeuri generate; modalitatea de eliminare a acestora	37
A.7. Cerințe legate de utilizarea terenului	37
A.8. Servicii suplimentare solicitate de implementarea planului	38
A.9. Perioada de implementare a planului	39
A.10. Activități care vor fi generate ca rezultat al implementării planului	39
A.11. Caracteristicile altor planuri și proiecte ce pot genera impact cumulativ	40
B. – Informații privind aria naturală protejată de interes comunitar posibil a fi afectată ca urmare a implementării planului	41
B.1. Date generale privind situl de importanță comunitară ROSCI0122 Munții Făgăraș.....	41
B.2. Date privind prezența, localizarea, populația și ecologia speciilor și a habitatelor de interes comunitar din zona fondului forestier analizat.....	47
B.2.1. Date privind prezența, localizarea și ecologia habitatelor de interes comunitar din perimetrul sitului de importanță comunitară ROSCI0122 Munții Făgăraș	47
B.2.2. Date privind prezența, localizarea, populația și ecologia speciilor de interes comunitar din perimetrul sitului de importanță comunitară ROSCI0122 Munții Făgăraș	107
B.3. Descrierea funcțiilor ecologice ale habitatelor și speciilor de interes comunitar afectate (suprafața, locația, speciile caracteristice) și a relației acestora cu situl de importanță comunitară ROSCI0122 Munții Făgăraș și distribuția acestora.....	174
B.4. Statutul de conservare a speciilor și habitatelor de interes comunitar	175
B.5. Date privind structura și dinamica populațiilor de specii afectate (evoluția numerică a populației în cadrul ariei naturale protejate de interes comunitar, procentul estimativ al populației unei specii afectate de implementarea planului, suprafața habitatului este suficient de mare pentru a asigura menținerea speciei pe termen lung).....	180
B.6. Relații structurale și funcționale care creează și mențin integritatea sitului de importanță comunitară ROSCI0122 Munții Făgăraș	181
B.7. Obiectivele de conservare ale sitului de importanță comunitară ROSCI0122 Munții Făgăraș	182
B.8. Descrierea stării actuale de conservare a sitului de importanță comunitară ROSCI0122 Munții Făgăraș.....	194
C – Identificarea și evaluarea impactului	195
C.1. Analiza ecologică a fondului forestier amenajat în cadrul UP I Boișoara Forest Enterprise	195

**Studiu de evaluare adecvată pentru Amenajamentul fondului forestier proprietate privată a S.C.
Boișoara Forest Enterprise S.R.L. Sibiu – UP I Boișoara Forest Enterprise, titular S.C. Boișoara
Forest Enterprise S.R.L.**

C.2. Prognoza privind modificările induse de implementarea planului asupra speciilor și habitatelor de interes comunitar	199
C.3. Identificarea și evaluarea impactului direct și indirect.....	203
C.4. Identificarea și evaluarea impactului pe termen scurt și lung	241
C.5. Identificarea și evaluarea impactului aferent fazelor de construcție, de operare și de dezafectare	242
C.6. Identificarea și evaluarea impactului rezidual	244
C.7. Identificarea și evaluarea impactului cumulativ.....	245
C.8. Analiza și evaluarea diverselor tipuri de impact în raport cu integritatea sitului de importanță comunitară ROSCI0122 Munții Făgăraș pe baza indicatorilor cheie cuantificabili.....	247
D – Măsuri de reducere a impactului	249
D.1. Identificarea și descrierea măsurilor de reducere a impactului	249
D.2. Calendarul implementării și monitorizării măsurilor de reducere a impactului	257
E – Metode utilizate pentru culegerea informațiilor privind speciile și habitatele de interes comunitar afectate/potențial afectate de implementarea planului analizat	257
Concluzii.....	259



MINISTERUL MEDIULUI,
APELOR ȘI PĂDURILOR

CERTIFICAT DE ÎNREGISTRARE

În conformitate cu prevederile Ordonanței de urgență a Guvernului nr. 195/2005 privind protecția mediului, aprobată cu modificări și completări prin Legea 265/2006, cu modificările și completările ulterioare și ale Ordinului ministrului mediului nr. 1026/2009 privind condițiile de elaborare a rapoartelor de mediu, rapoartelor privind impactul asupra mediului, bilanțurilor de mediu, rapoartelor de amplasament, rapoartelor de securitate și studiilor de evaluare adecvată.

În urma evaluării solicitării de reînnoire din data de 19.05.2016 depuse în procedura de înregistrare de:

PETRESCU MIHAI-CIPRIAN

cu domiciliul în: Sibiu, Str. Ogorului, nr.28, bl.2, sc.A, ap.4, județul Sibiu
Telefon: 0742 843 351, Email petrescu.pfa@gmail.com
CNP1760609323921

persoana fizică este înscrisă în *Registrul Național al elaboratorilor de studii pentru protecția mediului la poziția nr. 381* pentru

RM	<input checked="" type="checkbox"/>
RIM	<input checked="" type="checkbox"/>
BM	<input type="checkbox"/>
RA	<input type="checkbox"/>
RS	<input type="checkbox"/>
EA	<input checked="" type="checkbox"/>

Evaluat la data de: 19.05.2016
Reînnoit cu data de : 20.05.2016
Valabil până la data de : 20.05.2021

PREȘEDINTELE COMISIEI DE ÎNREGISTRARE

Simona Olimpia NEGRU
SECRETAR DE STAT

Glosar de termeni

accident ecologic - evenimentul produs ca urmare a unor neprevăzute deversări/emisii de substanțe sau preparate periculoase/poluante, sub formă lichidă, solidă, gazoasă ori sub formă de vapori sau de energie, rezultate din desfășurarea unor activități antropice necontrolate/ bruște, prin care se deteriorează ori se distrug ecosistemele naturale și antropice;

acte de reglementare - aviz de mediu, acord de mediu, aviz Natura 2000, autorizație de mediu, autorizație integrată de mediu, autorizație privind emisiile de gaze cu efect de seră, autorizație privind activități cu organisme modificate genetic;

acord de mediu - actul administrativ emis de autoritatea competentă pentru protecția mediului, prin care sunt stabilite condițiile și măsurile pentru protecția mediului, care trebuie respectate în cazul realizării unui proiect;

arie/sit - zonă definită geografic exact delimitată;

arie de protecție specială avifaunistică - arie naturală protejată a cărei scopuri sunt conservarea, menținerea și, acolo unde este cazul, refacerea la o stare de conservare favorabilă a speciilor de păsări și a habitatelor specifice, desemnată pentru protecția de păsări migratoare;

arie specială de conservare - situl de importanță comunitară desemnat printr-un act statutar, administrativ și/sau contractual în care sunt aplicate măsurile de conservare necesare menținerii sau de refacere la o stare de conservare favorabilă a habitatelor naturale și/sau a populațiilor speciilor de interes comunitar pentru care situl este desemnat;

arie naturală protejată - zona terestră și/sau acvatică în care există specii de plante și animale sălbatice, elemente și formațiuni biogeografice, peisagistice, geologice, paleontologice, speologice sau de altă natură, cu valoare ecologică, științifică ori culturală deosebită, care are un regim special de protecție și conservare, stabilit conform prevederilor legale;

autorizație de mediu - actul administrativ emis de autoritatea competentă pentru protecția mediului, prin care sunt stabilite condițiile și/sau parametrii de funcționare

al unei activități existente sau al unei activități noi cu posibil impact semnificativ

asupra mediului, obligatoriu la punerea în funcțiune;

biodiversitate - variabilitatea organismelor din cadrul ecosistemelor terestre, marine, acvatice continentale și complexelor ecologice; aceasta include diversitatea intraspecifică, interspecifică și diversitatea ecosistemelor;

cele mai bune tehnici disponibile - stadiul de dezvoltare cel mai avansat și eficient înregistrat în dezvoltarea unei activități și a modurilor de exploatare, care demonstrează posibilitatea practică de a constitui referința pentru stabilirea valorilor-limită de emisie în scopul prevenirii poluării, iar în cazul în care acest fapt nu este posibil, pentru a reduce în ansamblu emisiile și impactul asupra mediului în întregul său;

conservare - ansamblul de măsuri care se pun în aplicare pentru menținerea sau refacerea habitatelor naturale și a populațiilor de specii de faună și floră sălbatice, într-o stare favorabilă;

deșeu - orice substanță, preparat sau orice obiect din categoriile stabilite de legislația specifică privind regimul deșeurilor, pe care deținătorul îl aruncă, are intenția sau are obligația de a-l arunca;

deșeu reciclabil - deșeu care poate constitui materie primă într-un proces de producție pentru obținerea produsului inițial sau pentru alte scopuri;

deșeuri periculoase - deșeurile încadrate generic, conform legislației specifice privind regimul deșeurilor, în aceste tipuri sau categorii de deșeuri și care au cel puțin un constituent sau o proprietate care face ca acestea să fie periculoase;

deteriorarea mediului - alterarea caracteristicilor fizico-chimice și structurale ale componentelor naturale și antropice ale mediului, reducerea diversității sau productivității biologice a ecosistemelor naturale și antropizate, afectarea mediului natural cu efecte asupra calității vieții, cauzate, în principal, de poluarea apei, atmosferei și solului, supraexploatarea resurselor, gospodărirea și valorificarea lor deficitară, ca și prin amenajarea necorespunzătoare a teritoriului;

dezvoltare durabilă - dezvoltarea care corespunde necesităților prezentului, fără a compromite posibilitatea generațiilor viitoare de a-și satisface propriile necesități;

echilibru ecologic - ansamblul stărilor și interrelațiilor dintre elementele componente ale unui sistem ecologic, care asigură menținerea structurii, funcționarea și dinamica ideală a acestuia;

ecosistem - complex dinamic de comunități de plante, animale și microorganisme și mediul abiotic, care interacționează într-o unitate funcțională;

efluent - orice formă de deversare în mediu, emisie punctuală sau difuză, inclusiv prin scurgere, jeturi, injecție, inoculare, depozitare, vidanjare sau vaporizare;

emisie - evacuarea directă ori indirectă, din surse punctuale sau difuze, de substanțe, vibrații, radiații electromagnetice și ionizante, căldură ori de zgomot în aer, apă sau sol;

evaluare adecvată - procesul menit să identifice, să descrie și să stabilească, în funcție de obiectivele de conservare și în conformitate cu legislația în vigoare, efectele directe și indirecte, sinergice, cumulative, principale și secundare ale oricărui plan ori proiect, care nu are o legătură directă cu sau nu este necesar pentru managementul unei arii naturale protejate de interes comunitar, dar care ar putea afecta în mod semnificativ aria, în mod individual ori în combinație cu alte planuri sau proiecte;

evaluarea impactului asupra mediului - proces menit să identifice, să descrie și să stabilească, în funcție de fiecare caz și în conformitate cu legislația în vigoare, efectele directe și indirecte, sinergice, cumulative, principale și secundare ale unui proiect asupra sănătății oamenilor și a mediului;

evaluarea riscului - lucrare elaborată de persoane fizice sau juridice care au acest drept, potrivit legii, prin care se realizează analiza probabilității și gravității principalelor componente ale impactului asupra mediului și se stabilește necesitatea măsurilor de prevenire, intervenție și/sau remediere;

exemplar - orice plantă sau animal în stare vie sau moartă, sau orice parte sau derivat din acestea, precum și orice alte produse care conțin părți sau derivate din acestea, așa cum sunt specificate în documentele ce le însoțesc, pe ambalaje, pe mărci sau etichete sau în orice alte situații;

habitat al unei specii - mediul definit prin factori abiotici și biotici, în care trăiește o specie în orice stadiu al ciclului biologic;

habitate naturale - zonele terestre, acvatice sau subterane, în stare naturală sau seminaturală, ce se diferențiază prin caracteristici geografice, abiotice și biotice;

impact asupra mediului - efecte asupra mediului, ca urmare a desfășurării unei activități antropice;

impact semnificativ asupra mediului - efecte asupra mediului determinate ca fiind importante prin aplicarea criteriilor referitoare la dimensiunea, amplasarea și caracteristicile proiectului, sau referitoare la caracteristicile anumitor planuri și programe avându-se în vedere calitatea preconizată a factorilor de mediu;

instalație - orice unitate tehnică staționară sau mobilă precum și orice altă activitate direct legată, sub aspect tehnic, cu activitățile unităților staționare/mobile aflate pe același amplasament, care poate produce emisii și efecte asupra mediului;

mediu natural - ansamblul componentelor, structurilor și proceselor fizico- geografice, biologice și biocenotice naturale, terestre și acvatice, având calitatea de păstrător al vieții și generator de resurse necesare acesteia;

modificări semnificative - schimbări în funcționarea unei instalații sau în modul de desfășurare a unei activități care, după opinia autorității competente pentru protecția mediului, poate avea un impact negativ semnificativ asupra oamenilor și mediului;

monitorizarea mediului - supravegherea, prognozarea, avertizarea și intervenția în vederea evaluării sistematice a dinamicii caracteristicilor calitative ale elementelor de mediu, în scopul cunoașterii stării de calitate și a semnificației ecologice a acestora, a evoluției și implicațiilor sociale ale schimbărilor produse, urmate de măsurile care se impun;

peisaj - zona percepută de către populație ca având caracteristici specifice rezultate în urma acțiunii și interacțiunii factorilor naturali și/sau umani;

plan de management al ariei naturale protejate - documentul care descrie și evaluează situația prezentă a ariei naturale protejate, definește obiectivele, precizează acțiunile de conservare necesare și reglementează activitățile care se pot desfășura pe teritoriul ariilor, în conformitate cu obiectivele de management;

poluare - introducerea directă sau indirectă a unui poluant care poate aduce prejudicii sănătății umane și/sau calității mediului, dăuna bunurilor materiale ori

cauza o deteriorare sau o împiedicare a utilizării mediului în scop recreativ sau în alte scopuri legitime;

poluant - orice substanță, preparat sub formă solidă, lichidă, gazoasă sau sub formă de vapori ori de energie, radiație electromagnetică, ionizantă, termică, fonică sau vibrații care, introdusă în mediu, modifică echilibrul constituenților acestuia și al organismelor vii și aduce daune bunurilor materiale;

prejudiciu - efectul cuantificabil în cost al daunelor asupra sănătății oamenilor, bunurilor sau mediului, provocat prin poluanți, activități dăunătoare ori dezastre;

proiect - executarea lucrărilor de construcții sau a altor instalații ori lucrări, precum și alte intervenții asupra cadrului natural și peisajului, inclusiv cele care implică extragerea resurselor minerale;

public interesat - publicul afectat sau care ar putea fi afectat de procedura decizională privind mediul, ori care are un interes în cadrul respectivei proceduri; în sensul acestei definiții, organizațiile neguvernamentale care promovează protecția mediului și care îndeplinesc condițiile prevăzute de legislația în materie sunt considerate ca având un interes;

raport privind impactul asupra mediului - documentul care conține informațiile furnizate de titularul proiectului, potrivit prevederilor art. 11 și art. 13 alin. (2) și (3) din Legea nr. 292/2018 privind evaluarea impactului anumitor proiecte publice și private asupra mediului;

reconstrucție ecologică - refacerea ecosistemelor naturale fundamentale și menținerea sau refacerea ecosistemelor conform obiectivelor ariei naturale protejate;

regulament al ariei naturale protejate - documentul în care se includ toate prevederile legate de activitățile umane permise și modul lor de aprobare, precum și activitățile restricționate sau interzise pe teritoriul ariei naturale protejate;

resurse naturale - totalitatea elementelor naturale ale mediului ce pot fi folosite în activitatea umană: resurse neregenerabile - minerale și combustibili fosili, regenerabile - apă, aer, sol, floră, fauna sălbatică, inclusiv cele inepuizabile - energie solară, eoliană, geotermală și a valurilor;

rețea ecologică "Natura 2000" - rețeaua ecologică europeană de arii naturale protejate și care cuprinde arii de protecție specială avifaunistică, stabilite în

conformitate cu prevederile Directivei 79/409/CEE privind conservarea păsărilor sălbatice și arii speciale de conservare desemnate de Comisia Europeană și ale Directivei 92/43/CEE privind conservarea habitatelor naturale, a faunei și florei sălbatice;

rețea națională de arii naturale protejate - ansamblul ariilor naturale protejate, de interes național, comunitar și internațional;

sit de importanță comunitară - situl/aria care, în regiunea sau în regiunile biogeografice în care există, contribuie semnificativ la menținerea ori restaurarea la o stare de conservare favorabilă a habitatelor naturale de interes comunitar sau a speciilor de interes comunitar și care contribuie semnificativ la coerența rețelei "Natura 2000" și/sau contribuie semnificativ la menținerea diversității biologice în regiunea ori regiunile biogeografice respective. Pentru speciile de animale cu areal larg de răspândire, siturile de importanță comunitară trebuie să corespundă zonelor din areal în care sunt prezenți factori abiotici și biotici esențiali pentru existența și reproducerea acestor specii;

specii alohtone - speciile introduse/răspândite, accidental sau intenționat, din altă regiune geografică, ca urmare directă ori indirectă a activității umane, lipsind în mod natural dintr-o anumită regiune, cu o evoluție istorică cunoscută într-o arie de răspândire naturală, alta decât zona de interes, care pot fi în competiție, pot domina, pot avea un impact negativ asupra speciilor native, putând chiar să le înlocuiască;

specii de interes comunitar - speciile care pe teritoriul Uniunii Europene sunt: a). periclitate, cu excepția celor al căror areal natural este situat la limita de distribuție în areal și care nu sunt nici periclitate, nici vulnerabile în regiunea vest-paleartică; b). vulnerabile, speciile a căror încadrare în categoria celor periclitate este probabilă într-un viitor apropiat dacă acțiunea factorilor perturbatori persistă; c). rare, speciile ale căror populații sunt reduse din punctul de vedere al distribuției sau/și numeric și care chiar dacă nu sunt în prezent periclitate sau vulnerabile riscă să devină. Aceste specii sunt localizate pe arii geografice restrânse sau sunt rar dispersate pe suprafețe largi; d). endemice, speciile de plante/animale care se găsesc exclusiv într-o regiune/locăție și care necesită o atenție particulară datorită caracteristicilor habitatului lor și/sau impactului potențial al exploatării acestora asupra stării lor de conservare;

specii invazive - speciile indigene sau alohtone, care și-au extins arealul de distribuție sau au fost introduse accidental ori intenționat într-o arie și/sau s-au

reprodus într-o asemenea măsură și atât de agresiv încât influențează negativ/domină/înlocuiesc unele dintre speciile indigene, determinând modificarea structurii cantitative și/sau calitative a biocenozei naturale, caracteristică unui anumit tip de biotop;

specii prioritare - speciile pentru a căror conservare Comunitatea Europeană are o responsabilitate specială datorită proporției reduse a arealului acestora pe teritoriul Uniunii Europene;

specii protejate - orice specie aparținând florei și faunei sălbatice care beneficiază de un statut legal de protecție;

stare de conservare a unui habitat natural - totalitatea factorilor ce acționează asupra unui habitat natural și asupra speciilor caracteristice acestuia și care îi pot afecta pe termen lung distribuția, structura și funcțiile, precum și supraviețuirea speciilor ce îi sunt caracteristice. Starea de conservare a unui habitat natural se consideră favorabilă atunci când sunt îndeplinite cumulativ următoarele condiții: a). arealul său natural și suprafețele pe care le acoperă în cadrul acestui areal sunt stabile sau în creștere; b). are structura și funcțiile specifice necesare pentru menținerea sa pe termen lung, iar probabilitatea menținerii acestora în viitorul previzibil este mare; c). speciile care îi sunt caracteristice se află într-o stare de conservare favorabilă;

stare de conservare a unei specii - totalitatea factorilor ce acționează asupra unei specii și care pot influența pe termen lung distribuția și abundența populațiilor speciei respective. Starea de conservare va fi considerată favorabilă dacă sunt întrunite cumulativ următoarele condiții: a). datele privind dinamica populațiilor speciei respective indică faptul că aceasta se menține și are șanse să se mențină pe termen lung ca o componentă viabilă a habitatului său natural; b). arealul natural al speciei nu se reduce și nu există riscul să se reducă în viitorul previzibil; c). există un habitat suficient de vast pentru ca populațiile speciei să se mențină pe termen lung;

substanță - element chimic și compuși ai acestuia, în înțelesul reglementărilor legale în vigoare, cu excepția substanțelor radioactive și a organismelor modificate genetic;

substanța periculoasă - orice substanță clasificată ca periculoasă de legislația specifică în vigoare din domeniul chimicalelor;

sursă de radiații ionizante - entitate fizică, naturală, realizată sau utilizată ca

element al unei activități care poate genera expuneri la radiații, prin emiterie de radiații ionizante sau eliberare de substanțe radioactive;

tipuri de habitate naturale de interes comunitar - acele tipuri de habitate care: a). sunt în pericol de dispariție în arealul lor natural; b) au un areal natural redus ca urmare a restrângerii acestuia sau datorită faptului că în mod natural suprafața sa este redusă; c). sunt eșantioane reprezentative cu caracteristici tipice pentru una sau mai multe dintre cele 5 regiuni biogeografice specifice pentru România: alpină, continentală, panonică, stepică și pontică;

tipuri de habitate naturale prioritare - tipurile de habitate naturale în pericol de dispariție, pentru a căror conservare Comunitatea Europeană are o responsabilitate particulară, ținând cont de proporția arealului lor natural de răspândire;

titularul proiectului- solicitantul aprobării de dezvoltare pentru un proiect privat, autoritatea publică care inițiază un proiect sau entitățile aflate în subordinea/sub autoritatea autorităților publice centrale;

zonă umedă - întindere de bălți, mlaștini, turbării, de ape naturale sau artificiale, permanente sau temporare, unde apa este stătătoare sau curgătoare, dulce, salmastra sau sărată, inclusiv întinderea de apă marină a cărei adâncime la reflux nu depășește 6 m.

A. Informații privind planul supus avizării

A.1. Denumirea, scopul, obiectivele și descrierea planului

Prezentul Studiu de evaluare adecvată a fost elaborat în baza Deciziei etapei de încadrare emisă de către Agenției pentru Protecția Mediului Vâlcea.

Elaborator: **Petrescu Mihai – Ciprian**, înscris în Registrul Național al elaboratorilor de studii pentru protecția mediului la poziția nr. 381. Adresa: str. Oașa nr. 6, sc. A, ap. 9, Sibiu - 550305, județul Sibiu; telefon: 0742.843.351; e-mail: petrescu.pfa@gmail.com

Titular plan: **S.C. Boișoara Forest Enterprise S.R.L.**, cu sediul în localitatea Cisnădioara, nr. 272, județul Sibiu, având CUI RO 29071299 și nr. de ordine în Registrul Comerțului J32/852/2011. Persoană de contact: Dl. Savu Vasile, e-mail: vasile.savu@gmail.com, tel.: 0745.523.144.

Denumirea planului: “*Amenajamentul fondului forestier proprietate privată a S.C. Boișoara Forest Enterprise S.R.L. Sibiu – UP I Boișoara Forest Enterprise*”.

Suprafața fondului forestier, proprietate privată a S.C. Boișoara Forest Enterprise S.R.L., administrată de Ocolul Silvic Clăbucet, este de **491,3 ha** și este încadrată într-o singură unitate de producție, U.P. I Boișoara Forest Enterprise.

Data intrării în vigoare a amenajamentului silvic este 01.01.2017, iar perioada de valabilitate este de 10 ani, conform prevederilor legale în vigoare.

Administrarea fondului forestier este reglementată de prevederile codului silvic (Legea 46/2008 cu completările și modificările ulterioare). Conform Legii nr. 46/2008 (Codul Silvic al României), amenajamentul silvic reprezintă documentul de bază în gestionarea și gospodărirea pădurilor, cu conținut tehnico-organizatoric și economic, fundamentat ecologic, iar amenajarea pădurilor este ansamblul de preocupări și măsuri menite să asigure aducerea și păstrarea pădurilor în stare corespunzătoare din punctul de vedere al funcțiilor ecologice, economice și sociale pe care

Studiu de evaluare adecvată pentru *Amenajamentul fondului forestier proprietate privată a S.C. Boișoara Forest Enterprise S.R.L. Sibiu – UP I Boișoara Forest Enterprise*, titular S.C. Boișoara Forest Enterprise S.R.L.

acestea le îndeplinesc.

Scopul și obligativitatea dezvoltării planului sunt precizate în Codul silvic aprobat prin Legea nr. 46/2008. În acest sens, actul normativ stipulează următoarele reglementări:

- În aplicarea regimului silvic proprietarii fondului forestier au obligația să asigure elaborarea și să respecte prevederile amenajamentelor silvice;
- Țelurile de gospodărire a pădurii se stabilesc prin amenajamente silvice, în concordanță cu obiectivele ecologice și social-economice și cu respectarea dreptului de proprietate asupra pădurilor;
- Întocmirea de amenajamente silvice este obligatorie pentru proprietățile de fond forestier mai mari de 10 ha.

Obiectivele amenajamentului silvic:

Prin amenajamentul analizat s-a încercat să se îmbine, cât mai armonios, potențialul bioproductiv și ecoproductiv al ecosistemelor forestiere cu cerințele actuale ale societății umane, fără a altera biodiversitatea, natura și stabilitatea pădurilor. Cea mai importantă direcție în care s-a acționat a fost creșterea protecției mediului, a calității factorilor de mediu (aer, apă, sol, floră și faună) și nu în ultimul rând a calității vieții sociale a locuitorilor din această zonă.

Principalele obiective urmărite la elaborarea amenajamentului fondului forestier al UP I Boișoara Forest Enterprise au fost:

1. Obiective ecologice (urmăresc menținerea echilibrului natural):

- Conservarea și ameliorarea fertilității solului, împiedicarea eroziunii și asigurarea stabilității resurselor naturale.
- Conservarea ecosistemelor forestiere pentru rolul lor climatic și antierozional deosebit.
- Conservarea ecosistemelor forestiere de interes comunitar, specifice acestei zone, respectiv a genofondului valoros.
- Menținerea biodiversității și a valorilor naturale și culturale ale zonei.

- Menținerea suprafeței păduroase ce stă la baza formării unui microclimat specific (ce determină o scădere a numărului, respectiv a intensității fenomenelor extreme).
- Rolul pădurilor în circuitul global al carbonului - constituie valoroase depozite de carbon.
- Reconstrucția ecologică a terenurilor afectate de factori destabilizatori.
- Asigurarea unui circuit echilibrat al apei.

2. **Obiective economice** (urmăresc optimizarea producției de masă lemnoasă, respectiv a produselor accesorii):

- Obținerea de masă lemnoasă de calitate ridicată, valorificabilă industrial.
- Din cauza ciclurilor lungi de producție, structura și compoziția arboretelor trebuie să fie cât mai diversificată, astfel încât să poată să satisfacă cât mai bine nevoia de lemn la un moment dat.
- Satisfacerea nevoilor de lemn pentru construcții rurale, lemn de foc și alte utilizări.
- Valorificarea tuturor resurselor nelemnoase disponibile (vânat, fructe de pădure, ciuperci, plante medicinale etc.).

3. **Obiective sociale** (urmăresc satisfacerea necesităților umane):

- Satisfacerea necesităților recreațional-estetice și sanogene ale locuitorilor din zonă și ale turiștilor care practică drumețiile și sunt iubitori de natură.
- Valorificarea forței de muncă locale la lucrările de îngrijire și conducere a pădurii.

În conformitate cu obiectivele social-economice și ecologice prezentate anterior, amenajamentul silvic analizat stabilește funcțiile arboretelor din cadrul UP I Boișoara Forest Enterprise. Repartiția arboretelor pe funcții s-a făcut conform prevederilor normelor tehnice pentru amenajarea pădurilor din 1986/2000, actualizate conform prevederilor Ordinului nr. 766/2018 pentru aprobarea Normelor tehnice privind elaborarea amenajamentelor silvice, modificarea prevederilor acestora și schimbarea categoriilor de folosință a terenurilor din fondul forestier. În

cadrul grupei funcționale, repartizarea pe funcții s-a făcut prin luarea în considerare a funcției prioritare, lucru care a impus apartenența la o anumită categorie funcțională.

Descrierea planului:

Suprafața fondului forestier, proprietate privată a S.C. Boișoara Forest Enterprise S.R.L., administrată de Ocolul Silvic Clăbucet, este de **491,3 ha** și este încadrată într-o singură unitate de producție, U.P. I Boișoara Forest Enterprise.

Terenurile din fondul forestier au următoarele folosințe, stabilite prin amenajament:

Folosință	Suprafață (ha)
A - Păduri și terenuri destinate împăduririi sau reîmpăduririi	491,3
A1 - Păduri și terenuri destinate împăduririi pentru care se reglementează recoltarea de produse principale	244,91 ha
- A11 - Păduri inclusiv plantații cu reușită definitivă	227,94
- A12 - Regenerări pe cale artificială cu reușită parțială	1,01
- A13 - Regenerări pe cale naturală cu reușita parțială	14,16
- A14 - Terenuri de reimpădurit în urma taierilor rase, a doborârilor de vânt sau a altor cauze	1,8
A2 - Păduri și terenuri destinate împăduririi pentru care nu se reglementează recoltarea de produse principale	246,39
- A21 - Păduri inclusiv plantații cu reușită definitivă	246,39
B - Terenuri afectate gospodăririi silvice	0
C – Terenuri neproductive: stâncării, râpe și ravene	0
D – Terenuri scoase temporar din fondul forestier	0

Suprafața de fond forestier din cadrul UP I Boișoara Forest Enterprise este **încadrată în totalitate în Grupa I funcțională**, arboretele având stabilite următoarele categorii funcționale:

- **1C** - Pădurile situate pe versanții râurilor și pâraielor din zonele montane care alimentează lacul de acumulare Robești de pe râul Olt (**T IV**) – **160,67 ha**;
- **2A** - Pădurile situate pe stâncării, grohotișuri și pe terenuri cu înclinarea mai mare de 35 de grade(**T II**) - **243,79 ha**;

- **2C** - Benzile de pădure din jurul golului alpin Leul, cu lațimi de 100 - 300 m, constituite cu ocazia lucrărilor de amenajare a pădurilor în funcție de panta și natura terenului, precum și de starea de vegetație a pădurilor respective (**T II**)
– **2,6 ha**;
- **5M** - Păduri din rezervații ale biosferei neincluse în categoriile funcționale 1.5 a, b, c, d, e (sit de importanță comunitară ROSCI0122 Munții Făgăraș) - **84,24 ha (TIV)**.

Stațiunile din cadrul acestei unități de protecție și producție sunt încadrate în etajele fitoclimatice montan de molidișuri (FM3) și montan de amestecuri (FM2).

Stațiunile de bonitate superioară însumează 136,53 ha (28%), cele de bonitate mijlocie 221,18 ha (45%), iar cele de bonitate inferioară 133,59 (27%).

Cel mai răspândit tip de pădure este 112.3 – Molidiș cu muschi verzi (Pi), (27%).

În vederea reglementării proceselor de bioproducție și bioprotecție s-au constituit următoarele subunități de gospodărire:

- **SUP "A"** - Codru regulat, sortimente obișnuite - **243,11 ha (50%)**;
- **SUP "M"** - Păduri supuse regimului de conservare deosebită - **246,39 ha (50%)**.

Bazele de amenajare adoptate sunt:

- Regimul: codru;
- Tratamente: pentru arboretele din SUP A s-a propus tratamentul tăierilor progresive;
- Compoziția țel prevăzută este cea corespunzătoare tipului natural fundamental de pădure;
- Exploatabilitatea - de protecție pentru arboretele încadrate în grupa I funcțională;
- Ciclul de producție este de 100 ani.

Posibilitatea anuală de produse principale este de 1.291 mc, iar cea de produse secundare 635 mc.

În deceniul de aplicare s-au propus următoarele lucrări de îngrijire și conducere a arboretelor:

- degajări: 2,64 ha/an;
- curățiri: 0 ha/an, 0 mc/an;
- rărituri: 13,77 ha/an, 603 mc/an;
- tăieri de igienă: 34,82 ha/an, 32 mc/an;
- împăduriri: 1,12 ha/an;
- lucrări necesare pentru ajutorarea regenerării naturale: 3,73 ha/an;
- lucrări de îngrijire a regenerării naturale: 7,11 ha/an
- îngrijirea culturilor nou create: 8,43 ha/an

Rețeaua instalațiilor de transport utilizată în gospodărirea fondului forestier însumează 2,41 km, fiind formată din două drumuri forestiere, care asigură accesibilitatea:

- fondului forestier în proporție de 34%;
- fondului forestier productiv în proporție de 28%.

În cadrul acestei unități de producție s-au propus două drumuri forestiere noi, cu o lungime totală de 7,65 km, care vor accesibiliza 224,78 ha.

Studiu de evaluare adecvată pentru Amenajamentul fondului forestier proprietate privată a S.C. Boișoara Forest Enterprise S.R.L. Sibiu – UP I Boișoara Forest Enterprise, titular S.C. Boișoara Forest Enterprise S.R.L.

Fișa indicatorilor de bază pentru arboretele incluse în S.U.P. ”A” – codru regulat –
este prezentată în tabelul următor:

Nr. Crt.	Indicatorul		U.M.	SPECII							
				Total S.U.P.	MO	FA	BR	ME	DR	SAC	PLT
0	1		2	3	4	5	6	7	8	9	10
1.	Păduri pentru care se reglementează recoltarea de produse principale (A ₁₁ -A ₁₃)	Grupa I	Ha	243.11	184.85	44.19	4.98	5.13	2.13	1.32	0.51
		Grupa II		-	-	-	-	-	-	-	-
		Total		243.11	184.85	44.19	4.98	5.13	2.13	1.32	0.51
2.	Proporția speciilor		%	100	76	18	2	2	1	1	-
3.	Clasa de producție medie		-	III ₃	III ₇	II ₄	II ₀	II ₂	II ₀	II ₀	II ₀
4.	Consistența medie		-	0.85	0.86	0.84	0.87	0.64	0.64	0.60	1.00
5.	Vârsta medie		ani	79	78	92	108	10	45	5	55
6.	Volum mediu la ha		m ³ /ha	456	467	475	562	49	160	0	302
7.	Fond lemnos total		m ³	110837	86285	21009	2799	250	340	0	154
8.	Indici de creștere curentă		m ³ /an/ha	7.4	7.9	6.1	7.4	2.1	2.8	0.8	5.9
9.	Indici de creștere indicatoare		m ³ /an/ha	4.8	5.0	4.4	6.8	2.5	2.8	1.5	3.9
10.	Posibilitatea de produse principale		m ³ /an	1291	729	453	84	-	25	-	-
11.	Posibilitatea de produse secundare		m ³ /an	436	376	32	-	17	-	-	11
12.	Total (rând 10 + 11)		m ³ /an	1727	1105	485	84	17	25	-	11
13.	Indici de recoltare		U.M.	Principale			Secundare		Total		
			m ³ /an/ha	5,3			1,8		7,1		

Fișa indicatorilor de bază pentru arboretele incluse în S.U.P. ”M” – conservare deosebită – este prezentată în tabelul următor:

Nr. Crt.	INDICATORUL		U.M.	SPECIA			
				Total S.U.P.	MO	FA	BR
0	1		2	3	4	5	6
1	Păduri pentru care nu se reglementează recoltarea de produse principale (A ₂₁ -A ₂₃)	grupa I	ha	246.39	120.63	112.22	13.54
		grupa II		-	-	-	-
		Total		246.39	120.63	112.22	13.54
2	Proporția speciilor		%	100	49	46	5
3	Clasa de prod. medie		-	II ₆	II ₈	II ₄	II ₀
4	Consistența medie		-	0.88	0.91	0.84	0.87
5	Vârsta medie		ani	105	99	110	106
6	Volum mediu la ha		mc/ha	562	612	491	707
7	Fond lemnos total		mc	138439	73800	55065	9574
8	Indici de creștere curentă		mc/ha/an	6.3	6.9	5.5	7.7
9	Indici de creștere indicatoare		mc/ha/an	-	-	-	-
10	Tăieri de conservare		mc/an	1197	515	581	101
11	Posibilitatea de produse secundare		mc/an	167	167	-	-
12	Total (rând 10+11)		mc/an	1364	682	581	101
13	Indici de recoltare		U.M.	Principale	Secundare	Tăieri de conservare	Total
			mc/ha/an	-	0,7	4,9	5,6

U.P. I Boișoara Forest Enterprise este formată dintr-un singur trup de pădure:

Nr. crt	numirea trupului d pădure	Bazinete	Parcelele componente	Suprafata (ha)
1.	Boișoara	Leul	81-89	336,87
2.		Topolog el	16-19	154,43
Total				491,3

Structura arboretelor pe clase de vârstă este prezentată în tabelul următor:

Clasa de vârstă (%)						
I	II	III	IV	V	VI	VII și peste
3	-	4	33	12	38	10

Din punct de vedere al vârstei elementelor de arboret, structura arboretelor din perimetrul UP I Boișoara Forest Enterprise este următoarea:

- echiene și relativ echiene: 238 ha (49%);
- pluriene și relativ pluriene: 251,5 ha (51%).

Compoziția arboretelor este dominată de principalele specii, molid (63%) și fag (32%). La alcătuirea compoziției arboretelor mai participă bradul (4%) și mesteacănul (1%).

Din punct de vedere al consistenței arboretelor marea majoritate a acestora, respectiv 94% se încadrează în categoria de consistență 0,7 și peste. În categoria de consistență de 0,4,-0,6 au fost identificate 5% dintre arborete, iar în cea de 0,1-0,3 doar 1%.

În prezent în categoria de consistență 0,4,-0,6 sunt încadrate arborete provenite din împăduririle în urma tăierilor rase și care au reușit parțială, neînchizând starea de masiv, fiind nevoie de completări în continuare. Mai sunt încadrate în aceasta categorie arborete tinere, provenite în urma tăierilor progresive-racordare și arborete parcurse cu tăieri de conservare.

Tipurile de stațiuni identificate în cuprinsul U.P. I Boișoara Forest Enterprise, ponderea lor și categoria de bonitate în care se încadrează, sunt prezentate în tabelul următor:

Studiu de evaluare adecvată pentru Amenajamentul fondului forestier proprietate privată a S.C. Boișoara Forest Enterprise S.R.L. Sibiu – UP I Boișoara Forest Enterprise, titular S.C. Boișoara Forest Enterprise S.R.L.

Nr crt	Tipul de stațiune		Suprafața		Categorია de bonitate			Tipuri și subtipuri de sol
	Codul	Diagnoza	ha	%	sup.-ha-	mijl.-ha-	inf.-ha-	
Etajul montan de molidișuri (FM3)								
1.	2.3.1.1.	Montan de molidișuri Bi, podzolic cu humus brut, edafic submijlociu și mic, cu <i>Vaccinium</i> și muschi	133,59	27	-	-	133,59	4101 4104
2.	2.3.1.2.	Montan de molidișuri, Bm, podzolic edafic mijlociu, cu <i>Vaccinium</i> și muschi	77,09	16	-	77,09	-	4101 4104
3.	2.3.1.3.	Montan de molidișuri, Bs, podzolic edafic mare, cu <i>Vaccinium</i> și muschi	21,01	4	21,01	-	-	4101 4104
Total			231,69	47	21,01	77,09	133,59	-
Etajul montan de amestecuri (FM2)								
4.	3.3.3.2.	Montan de amestecuri, + / - Bm, brun edafic mijlociu, cu <i>Asperula - Dentaria</i>	144,09	29	-	144,09	-	3201 3206 3207
5.	3.3.3.3.	Montan de amestecuri, Bs, brun edafic mare, cu <i>Asperula - Dentaria</i>	115,52	24	115,52	-	-	3201 3206 3207
Total			259,61	53	115,52	144,09	-	-
TOTAL GENERAL U.P. I Boișoara Forest Enterprise			491,3	100	136,53	221,18	133,59	-

Din analiza informațiilor furnizate în tabelul anterior se constată că suprafața cea mai extinsă revine stațiunilor de bonitate mijlocie, de unde rezultă și productivitatea mijlocie a arboretelor.

Evidența tipurilor de pădure existente în cadrul fondului forestier amenajat în cadrul UP I Boișoara Forest Enterprise este prezentată în tabelul următor:

Nr crt	Tipul de stațiune	Tipul de pădure		Suprafața		Productivitatea naturală		
		Cod	Diagnoza	ha	%	Sup. (ha)	Mij. (ha)	Inf. (ha)
Etajul montan de molidișuri (FM3)								
1.	2.3.1.1.	112.3	Molidiș cu mușchi verzi (Pi)	133,59	27	-	-	133,59
2.	2.3.1.2.	112.1*	Molidiș cu mușchi verzi (Pm)	77,09	16	-	77,09	-
3.	2.3.1.3.	112.4	Molidiș cu mușchi verzi (Ps)	21,01	4	21,01	-	-
Total FM3				231,69	47	21,01	77,09	133,59
		111.4	Molidiș cu <i>Oxalisacetosella</i> pe soluri scheletice (Pm)	26,35	5	-	26,35	

**Studiu de evaluare adecvată pentru Amenajamentul fondului forestier proprietate privată a S.C.
Boișoara Forest Enterprise S.R.L. Sibiu – UP I Boișoara Forest Enterprise, titular S.C. Boișoara
Forest Enterprise S.R.L.**

4.	3.3.3.2.	134.1	Amestec de rășinoase și fag pe soluri schelete (Pm)	117,74	24	-	117,74	-
5.	3.3.3.3.	131.1	Amestec normal de rășinoase și fag, cu floră de mull (Ps)	115,52	24	115,52	-	-
Total FM2				259,61	53	115,52	144,09	-
TOTAL GENERAL U.P. I Boișoara Forest Enterprise				491,3	100	136,53	221,18	133,59

* - inclusiv clasa de regenerare

În tabelul următor este prezentată repartiția unităților amenajistice pe tipuri de stațiuni și pe tipuri de pădure:

Tip de stațiune	Tip de pădure	Unități amenajistice
-	-	88C
		Total TP: 1 ua, S = 0,0 ha
		Total TS: 1 ua, S = 0,0 ha
2311	1123	16B, 17C, 17D, 18B, 18C, 19B, 19C, 19D, 81C, 82C, 82D, 83C, 83D, 84C, 84D, 85D și 86B
		Total TP: 17 ua, S = 133,59 ha
		Total TS: 17 ua, S = 133,59 ha
2312	1121	17B, 82B, 83B, 84B, 87B, 88B, 88D, 88E, 88F, 88G, 88H, 89D și 89 E
		Total TP: 13 ua, S = 77,09 ha
		Total TS: 13 ua, S = 77,09 ha
2313	1124	81B, 85B, 89C și 89F
		Total TP: 4 ua, S = 21,01 ha
		Total TS: 4 ua, S = 21,01 ha
3332	1114	18A și 19A
		Total TP: 2 ua, S = 26,35 ha
	1341	16A, 17A, 83A, 86A, 86C, 87C, 89A și 89B
		Total TP: 8 ua, S = 117,74 ha
		Total TS: 10 ua, S = 144,09 ha
3333	1311	81A, 82A, 84A, 85A, 85C, 87A, 88A, 88C, 88I și 89G
		Total TP: 10 ua, S = 115,52 ha
		Total TS: 10 ua, S = 115,52 ha
		Total UP: 55 ua, S = 491,30 ha

Din punct de vedere al caracterului actual al tipului de pădure repartiția arboretelor este următoarea:

Nr. crt.	Caracter actual	Unități amenajistice	Nr. u.a.	Suprafață (ha)
1.	-	88F, 88G și 88C	3	1,80
2.	Natural fundamental de productivitate superioară	81A, 81B, 82A, 84A, 85A, 85B, 85C, 87A, 88A, 88C, 88I, 89C și 89F	13	123,32
3.	Natural fundamental de productivitate mijlocie	16A, 17A, 17B, 18A, 19A, 82B, 83A, 83B, 84B, 86A, 86C, 87B, 87C, 88D, 88H,	19	217,42

Nr. crt.	Caracter actual	Unități amenajistice	Nr. u.a.	Suprafață (ha)
		89A, 89B, 89D și 89E		
4.	Natural fundamental de productivitate inferioară	16B, 17C, 17D, 18B, 18C, 19B, 19C, 19D, 81C, 82C, 82D, 83C, 83D, 84C, 84D, 85D și 86B	17	133,59
5.	Tânăr nedefinit	88B, 88E și 89G	3	15,17
Total UP I Boișoara Forest Enterprise			55	491,30

În cadrul U.P. I Boișoara Forest Enterprise au fost identificate o serie de arborete afectate, în diferite grade, de diverși factori destabilizatori și limitativi.

În privința arboretelor afectate se constată existența următorilor factori destabilizatori:

- doborâturi de vânt: sunt prezente pe o suprafață de 77,33 ha, având intensități slabe. Acest factor destabilizator a fost întâlnit izolat, principala specie afectată fiind molidul;
- fenomenul de uscare: întâlnit pe o suprafață de 50,42 ha are intensitate slabă.
Specia principală în cazul căreia s-a observat acest fenomen este molidul;
- rupturi de zăpadă și de vânt: s-au semnalat pe 78,24 ha. Sunt întâlnite, așa cum era de așteptat, în cea mai mare parte în cazul speciilor de rășinoase;
- rocă la suprafață: pe 339,18 ha, fiind întâlnită în procente din suprafață variind de la 10% până la 50%. Acest fenomen a avut, în cazul unor arborete, un rol important în încadrarea lor în categoria funcțională 1.2A - SUP 'M' – conservare deosebită.

Starea sanitară a pădurii se poate spune că este bună, factorii destabilizatori au în general intensitate slabă și moderată. Acțiunea vânturilor și a zăpezilor a fost întâlnită în cazul arboretelor de rășinoase, fiind cunoscut faptul că aceste specii sunt mai sensibile în comparație cu foioasele la acțiunea acestor factori destabilizatori.

Starea sanitară a pădurii se poate ameliora continuu, atât prin acțiunea de igienizare a pădurii, cât și prin intermediul lucrărilor de îngrijire și

Studiu de evaluare adecvată pentru *Amenajamentul fondului forestier proprietate privată a S.C. Boișoara Forest Enterprise S.R.L. Sibiu – UP I Boișoara Forest Enterprise*, titular S.C. Boișoara Forest Enterprise S.R.L.

conducere, precum și prin tratamentele aplicate arboretelor.

Corespunzător obiectivelor ecologice, economice și sociale fixate s-au stabilit funcțiile pe care trebuie să le îndeplinească arboretele. În conformitate cu funcțiile stabilite, arboretele au fost încadrate în următoarele grupe, subgrupe și categorii funcționale:

Grupa funcțională	Subgrupa		Categoria funcțională		Suprafața	
	Cod	Funcția	Cod	Denumirea	ha	%
1	2	Păduri cu funcții de protecție a solului (T II)	A	Păduri situate pe stâncării, grohotișuri și pe terenuri cu înclinare mai mare de 35 grade	243,79	50
			C	Benzile de padure din jurul golului alpin Leul, cu latimi de 100 - 300 m, constituie cu ocazia lucrărilor de amenajare a pădurilor în funcție de panta și natura terenului, precum și de starea de vegetație a pădurilor respective	2,6	-
	5	Păduri de interes științific și de ocrotire a genofondului și ecofondului forestier (T IV)	M	Păduri din rezervații ale biosferei neincluse în categoriile funcționale 1.5 a, b, c, d, e (datorită încadrării arboretelor în perimetrul sitului de importanță comunitară ROSCI0122 Munții Făgăraș)	84,24	17
	1	Păduri cu funcții de protecție a apelor (T IV)	C	Pădurile situate pe versanții râurilor și pâraielor din zonele montane care alimentează lacul de acumulare Robești de pe râul Olt.	160,67	33
Total UP I Boișoara Forest Enterprise					491,3	100

Pe lângă categoriile funcționale principale, arboretele ce formează UP I Boișoara Forest Enterprise mai îndeplinesc și alte categorii cu rol secundar, ele fiind prezentate în tabelul următor:

Grupa funcțională	Categoria funcțională principală	Categoria funcțională secundară	Suprafața (ha)	Unități amenajistice componente
1	1.C	5.M	160,67	82C, 83C, 83D, 84C, 84D, 85C, 85D, 86B, 86C, 87B, 87C, 88B, 88C, 88D, 88E, 88F, 88G, 88H, 88I, 89A, 89D, 89E, 89F și 89 G
	2.A	1.C/5.M	173,77	81A, 81B, 82A, 82B, 83A, 83B, 84A, 84B, 85A, 85B, 86A, 87A, 88A, 89B și 89C
	2.A	5.M	70,02	16A, 17A, 18A și 19A
	2.C	1.C/5.M	2,43	81C și 82D
	2.C	2.C/5.L	0,17	19D
	5.M	-	84,24	16B, 17B, 17C, 17D, 18B, 18C, 19B și 19C
	Total U.P.			491,3

Analizând informațiile furnizate anterior se poate constata că toată suprafața de pădure din cadrul UP I Boișoara Forest Enterprise este încadrată **Grupa I**

funcțională - Vegetația forestieră cu funcții speciale de protecție.

Încadrarea arboretelor din perimetrul UP I Boișoara Forest Enterprise pe tipuri de categorii funcționale și țeluri de gospodărire urmărite este prezentată în tabelul următor:

Tip de categorie funcțională	Categoriile funcționale	Țel de gospodărire	Suprafața	
			ha	%
T II Păduri cu funcții speciale de protecție situate în stațiuni cu condiții grele sub raport ecologic, precum și arboretele în care nu este posibilă sau admisă recoltarea de masă lemnoasă, impunându-se numai lucrări speciale de conservare.	1.2.A.	Țeluri de conservare	243,79	50
	1.2.C.		2,6	-
	Total	-	246,39	50
T IV Păduri cu funcții speciale de protecție pentru care sunt admise, pe lângă grădinărit și cvasigrădinărit, și alte tratamente, cu impunerea unor restricții	1.1.C.	Țeluri de protecție. Lemn pentru cherstea, construcții,	160,67	33
	1.5.M		84,24	17

**Studiu de evaluare adecvată pentru Amenajamentul fondului forestier proprietate privată a S.C.
Boișoara Forest Enterprise S.R.L. Sibiu – UP I Boișoara Forest Enterprise, titular S.C. Boișoara
Forest Enterprise S.R.L.**

speciale de aplicare		celuloză, etc.		
	Total	-	244,91	50
Total UP I Boișoara Forest Enterprise			491,3	100

Încadrarea în grupe, subgrupe și categorii funcționale s-a făcut după normativele

„Norme 5 – Norme tehnice pentru amenajarea pădurilor”, și Ordinul MAP nr. 766/2018.

Pentru reglementarea procesului de producție și protecție silvică, corespunzător funcțiilor atribuite au fost constituite următoarele două subunități de gospodărire:

- **SUP A - Codru regulat - sortimente obișnuite (243,11 ha, 50%)**; țel urmărit: obținerea lemnului pentru cherestea și construcții;
- **SUP M - Păduri supuse regimului de conservare deosebită (246,39 ha, 50%)**; țel urmărit: necesitatea ca în anumite păduri să se urmărească conservarea lor, nefiind admisă recoltarea de masă lemnoasă sub formă de produse principale.

Încadrarea unităților amenajistice pe subunități de gospodărire este următoarea:

SUP	Unități amenajistice
-	88F, 88G și 88C Nr. u.a.-uri: 3, S = 1,80 ha
A	16B, 17B, 17C, 17D, 18B, 18C, 19B, 19C, 82C, 83C, 83D, 84C, 84D, 85C, 85D, 86B, 86C, 87B, 87C, 88B, 88C, 88D, 88E, 88H, 88I, 89A, 89D, 89E, 89F și 89G Nr. u.a.-uri: 30, S = 243,11 ha
M	16A, 17A, 18A, 19A, 19D, 81A, 81B, 81C, 82A, 82B, 82D, 83A, 83B, 84A, 84B, 85A, 85B, 86A, 87A, 88A, 89B și 89C Nr. u.a.-uri: 22, S = 246,39 ha
Total U.P.	Nr. u.a.-uri: 55, S = 491,30 ha

Pentru a se realiza stabilitatea arboretelor și condiții cât mai bune în raport cu țelurile urmărite trebuie adoptată soluția optimă în raport cu fazele de dezvoltare a arboretelor.

La alegerea tratamentelor s-a avut în vedere pe cât posibil diversificarea structurii și promovarea genotipurilor și ecotipurilor valoroase prin regenerarea naturală a pădurii.

Pentru arboretele din SUP “A” – codru regulat – sortimente obișnuite, au fost propuse **tăieri progresive**.

Exploatabilitatea definește structura arboretelor sub raport dimensional și ea se exprimă, în cazul de față prin diametrele medii de realizat, respectiv prin vârsta exploatabilității.

Pentru arboretele la care s-a reglementat procesul de producție (SUP A – codru regulat), toate incluse în grupa I funcțională s-a adoptat vârsta exploatabilității de protecție. Având în vedere starea arboretelor și intensitatea funcțiilor de protecție, în cazul de față vârsta exploatabilității de protecție este egală cu vârsta exploatabilității tehnice.

Vârsta exploatabilității a rezultat ca o medie ponderată a vârstei exploatabilității tuturor u.a. – urilor din SUP “A” și este de **104 ani**.

Pentru arboretele cu funcții speciale de protecție, excluse de la reglementarea procesului de producție (SUP M) nu se stabilesc vârste ale exploatabilității, ele urmând a fi supuse regimului de conservare deosebită.

Ca principală bază de amenajare în cazul pădurilor de codru regulat ciclul determină mărimea și structura pădurii în ansamblul ei, în raport cu vârsta arboretelor componente.

La stabilirea ciclului au fost luate în considerare formațiile și speciile forestiere care compun pădurea; funcțiile ecologice, economice și sociale atribuite arboretelor respective; media vârstei exploatabilității tehnice; precum și posibilitățile de creștere a eficacității funcționale a arboretelor și a pădurii în ansamblul ei.

Având în vedere funcțiile atribuite pădurilor, vârsta medie a exploatabilității tehnice, productivitatea actuală a arboretelor și posibilitățile de creștere a acesteia, s-a stabilit ciclul de **100 ani**.

Posibilitatea adoptată, de 1.291 m³/an, asigură continuitatea producției de lemn pe o perioadă de cel puțin 60 de ani, iar indicele de creștere curentă pentru arboretele din care se reglementează procesul de producție este de 7,4 m³/an/ha, față de indicele de recoltare total care este 7,1 m³/an/ha.

Alegerea arboretelor din care se va recolta posibilitatea de produse principale adoptată s-a făcut pe categorii de urgențe de regenerare, în funcție de care s-a stabilit ordinea de parcurs cu tăieri, în primii 10 ani.

În urgența I de regenerare este încadrat un singur arboret (u.a. 88 I), care are o consistență de 0,3 și va fi lichidat pe perioada de aplicare a acestui amenajament, printr-o tăiere definitivă.

În urgența II de regenerare este încadrat un singur arboret. 89 D, pentru care s-a propus o tăiere de punere în lumină.

Arboretele încadrate în urgența a III-a de regenerare (u.a.: 17C, 18C, 19C%, 82C, 83C, 83D, 87C, 89A; S = 45,42 ha) sunt arborete relativ echine și relativ pluriene, majoritatea trecute de vârsta exploatabilității, pentru cele mai multe dintre ele fiind propusă prima tăiere, de însămânțare. Excepție face u.a. 89 A, pentru care au fost propuse două lucrări, însămânțare și punere în lumină.

Tăierile propuse se vor executa după cum urmează:

- arboretele cu consistență 0,3 se vor lichida integral prin tăieri progresive, printr-o singură intervenție (tăiere de racordare);
- în arboretele cu consistență 0,6 se va interveni cu o singură tăiere, de punere în lumină a semințișului instalat;
- în arboretele cu consistență 0,7 - 1,0 se va interveni cu prima tăiere de regenerare, deschidere de ochiuri. Excepție face u.a. 89 A, unde au fost propuse două lucrări în deceniu, respectiv deschidere de ochiuri și lărgire a ochiurilor.

Acolo unde a fost nevoie s-au prevăzut lucrări de îngrijire a semințișului și a culturilor instalate sub masiv și ajutorarea regenerării naturale.

În tabelul următor este prezentată posibilitatea pe tratamente, suprafețe și specii:

Tratament	Unități amenajistice	Suprafața de parcurs (ha)		Volumul de extras (m ³)		Posibilitatea pe specii (m ³ / an)			
		Total ă	Anual ă	Total	Anual	FA	MO	BR	DR
Tăieri progresive - racordare	88I	4,29	0,43	717	72	64	-	8	-
Tăieri progresive – lărgire a ochiurilor	89D	9,24	0,92	2086	209	-	209	-	-
Tăieri progresive – deschidere de ochiuri, lărgire a ochiurilor	89A	8,09	0,81	2524	252	227	-	-	25

Tratament	Unități amenajistice	Suprafața de parcurs (ha)		Volumul de extras (m ³)		Posibilitatea pe specii (m ³ / an)			
		Total ă	Anual ă	Total	Anual	FA	MO	BR	DR
Tăieri progresive – deschidere de ochiuri	17C, 18C, 19C%, 82C, 83C, 83D și 87C	37,33	3,73	7580	758	162	520	76	-
Total		58,95	5,89	12907	1291	453	729	84	25

În cadrul lucrărilor de amenajare a fondului forestier proprietate privată a S.C. Boișoara Forest Enterprise S.R.L. s-au inclus în SUP "M" – păduri supuse regimului de conservare deosebită 246,39 ha.

Gospodărirea arboretelor incluse în SUP "M" se va face prin **rărituri, tăieri de igienă și tăieri de conservare**. Alături de acestea se vor executa lucrări de ajutorare a regenerării naturale (mobilizarea solului) și lucrări de îngrijire a regenerării naturale (descopleșirea semințișului). Scopul principal al lucrărilor de gospodărire este cel al menținerii, respectiv al refacerii capacității funcționale.

Lucrările de conservare cuprind o gamă largă de lucrări, de la extragerea arborilor uscați sau ruți de vânt și de zăpadă, și a celor ajunși la limita logevității fiziologice, la crearea unor nuclee valoroase de regenerare cu specii de valoare, până la îngrijirea semințișurilor și a tineretului existent, iar acolo unde este cazul, împădurirea golurilor existente.

Volumul de extras în aceste arborete s-a stabilit în funcție de necesitatea asigurării permanenței pădurii și a continuității funcțiilor de protecție ale acesteia, urmărind valorificarea corespunzătoare a nucleelor de semințiș și înlăturarea treptată a elementelor de arboret.

Prin executarea lucrărilor de conservare se va urmări păstrarea și ameliorarea stării de stabilitate și de igienă a arboretelor, în scopul asigurării permanenței pădurii. De asemenea se vor recomanda tehnologii de exploatare a lemnului prin care să nu fie afectată calitatea solului.

Volumul de masă lemnoasă de recoltat, prin tăieri de conservare este redat în tabelul următor:

SUP	Suprafață (ha)		Volum (m ³)		Volum anual de recoltat pe specii (m ³)		
	Total ă	Anual ă	Total	Anual	FA	MO	BR
M	203,52	20,35	11.974	1.197	581	515	101

Lucrări de îngrijire și conducere a arboretelor

Prin lucrările de îngrijire și conducere a arboretelor se favorizează formarea unor structuri optime ale arboretelor sub raport ecologic și genetic în vederea creșterii eficacității funcționale a pădurilor, atât în ceea ce privește efectele de protecție, cât și producția de masă lemnoasă. Prin executarea acestor lucrări se urmărește în principal:

- creșterea productivității arboretelor și a calității lemnului produs;
- mărirea capacității de protecție;
- mărirea capacității de fructificație a arborilor;
- ameliorarea condițiilor de regenerare;
- păstrarea și ameliorarea stării de sănătate a arboretelor.

Degajările sunt lucrări care urmăresc eliminarea speciilor copleșitoare, preexistenții, exemplare rău conformate, etc. Degajările sunt lucrări prin care se urmărește eliminarea speciilor copleșitoare atunci când acestea împiedică dezvoltarea normală a speciilor de bază. De asemenea, se vor extrage la speciile de bază, exemplarele rănite, rău conformate, preexistenții. Se va recurge la ruperea vârfurilor acestora sau la tăierea de la colet a exemplarelor de extras. Degajările se vor efectua și în arboretele care vor fi parcurse cu tăieri progresive de racordare. Periodicitatea lucrărilor va fi de 2-3 ani.

Curățirile se vor face în arborete cu vârsta cuprinsă între 10-20 ani. Prin intermediul acestor lucrări se va urmări realizarea unei proporții între specii cât mai apropiată de compoziția țel, ținând cont că prin lucrările viitoare (rărituri) proporția amestecului nu poate suferi modificări semnificative. Se va merge pe linia unei selecții negative – vor fi extrase exemplarele fără viitor sau rău conformate și exemplarele din speciile nedorite.

Odată cu parcurgerea terenului pentru realizarea amenajamentului silvic nu au fost întâlnite arborete care să necesite acest gen de operațiuni culturale. Dacă pe durata

de aplicare a amenajamentului există situații în care arborete ajung să necesite aceste lucrări, se recomandă Ocolului Silvic a se executa.

Răriturile vor avea caracter de selecție pozitivă, ținându-se cont de starea arboretelor. Au fost prevăzute una sau doua intervenții în deceniu. Prin această categorie de lucrări (care se vor executa în arboretele care au atins faza de pârș) se va urmări realizarea unei structuri diversificate și închiderea pe verticală a acestor arborete. În nici un caz, consistența arboretelor nu va fi scăzută sub 0,8. Se recomandă ca la u.a.-urile propuse a fi parcurse pe parte din suprafață răriturile să aibă intensitate mai slabă, dar se va verifica toată suprafața. În funcție de stadiul de dezvoltare periodicitatea va fi de 6-9 ani.

Indici de recoltare medii au fost stabiliți conform Normelor tehnice, indici care vor fi de fiecare data adaptați la particularitățile concrete ale fiecărui arboret.

Tăierile de igienă vor fi executate în toate arboretele care nu au fost prevăzute la altă categorie de lucrări de îngrijire și conducere sau tratament. Ele vor fi executate tot timpul anului, fără nici o restricție, ori de câte ori considerente de ordin fitosanitar le impun. Prin aceste lucrări se extrag arbori bonlavi, cei cu coroana ruptă, deperisați, răniți, etc.

Acțiunea de igienizare a pădurilor se va organiza și desfășura astfel încât să se asigure o stare fitosanitară corespunzătoare.

Se recomandă ca tăierile de îngrijire să se efectueze și în arboretele neprevăzute în plan, dar care în cursul deceniului realizează condiții de a fi parcurse cu lucrări.

Conform prevederilor art. 59, alin. 4 și 5 din Codului Silvic al României, Legea nr.

46/2008 (cu completările și modificările ulterioare), volumul prevăzut prin

amenajament silvic pentru extragere, prin lucrările de îngrijire și conducere, este

orientativ și se recoltează cu respectarea prevederilor normelor tehnice specific și în

funcție de starea arboretelor, iar suprafața arboretelor prevăzută în amenajamentul

silvic a fi parcursă cu lucrări de îngrijire și conducere este minimală.

Indicele de recoltare a produselor secundare este de 1,2 m³/an/ha, iar intensitatea intervenției este de 37 m³/ha.

A.2. Localizarea geografică și administrativă

Din punct de vedere fizico-geografic, unitatea de producție I Boișoara Forest Enterprise este situată în Carpații Meridionali, în extremitatea sud-vestică a munților Făgăraș, la limita nordică a Depresiunii Loviștei, în cuprinsul bazinetului hidrografic al pârâului Boia Mare (parcelele 81-89), afluent al râului Olt și în cuprinsul bazinetului pârâului Topologel (parcelele 16-19), afluent al râului Topolog.

Din punct de vedere administrativ, fondul forestier amenajat în cadrul UP I Boișoara Forest Enterprise se află localizat pe teritoriul administrativ al comunelor Boișoara și Perișani, județul Vâlcea.

Principala cale de acces în teritoriul unității de producție este drumul forestier de pe



Figura nr. 1 – Încadrarea în teritoriu a fondului forestier amenajat în perimetrul UP I Boișoara Forest Enterprise



Figura nr. 2 – Detaliu privind fondul forestier amenajat în perimetrul UP I Boișoara Forest Enterprise

Coordonatele perimetrului fondului forestier amenajat în cadrul UP I Boișoara Forest Enterprise sunt prezentate, în sistemul de proiecție stereografică 1970, în tabelul următor:

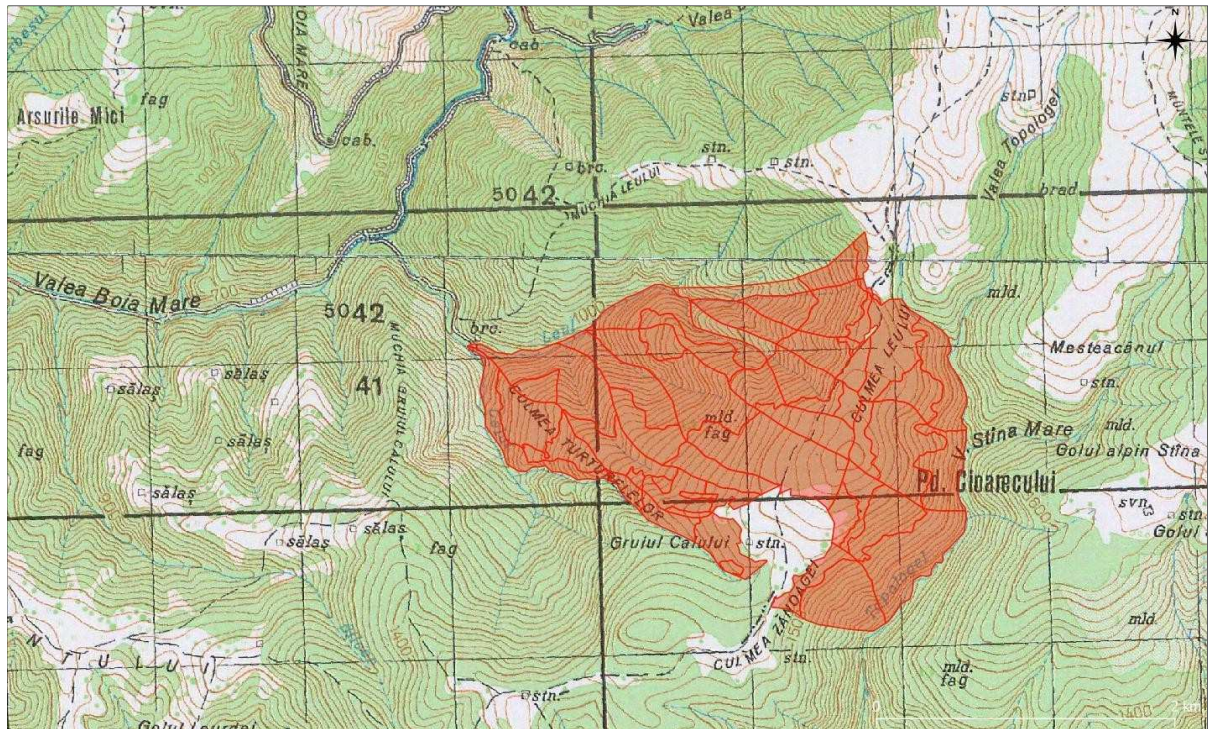
Nr. crt.	X (m)	Y (m)
1.	455526.47	444000.00
2.	456782.38	444411.29
3.	458188.82	444763.87
4.	458745.88	444063.39
5.	458873.78	443621.67
6.	458854.46	442750.32

Nr. crt.	X (m)	Y (m)
7.	458245.37	442087.17
8.	457561.01	442248.37
9.	456734.56	442832.51
10.	455792.88	443203.24
11.	455649.81	443458.40

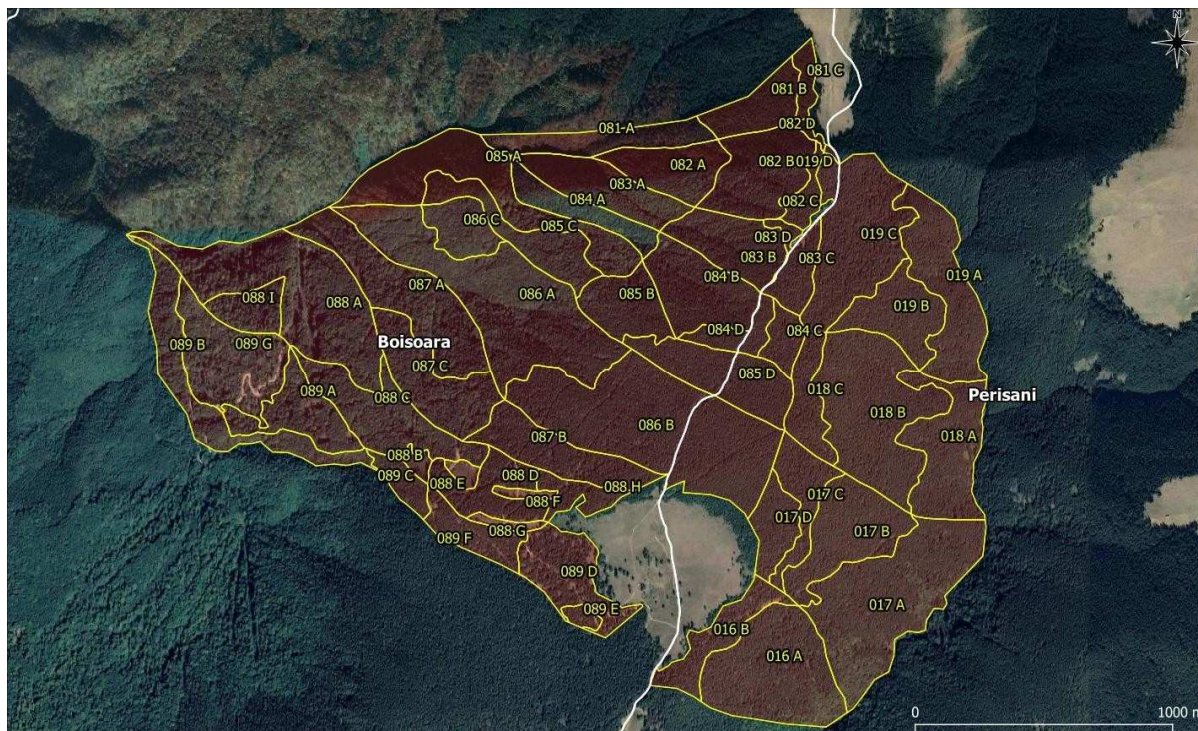
A.3. Modificări fizice ce decurg din implementarea planului

Administrarea fondului forestier este reglementată de prevederile codului silvic (Legea 46/2008 cu completările și modificările ulterioare). Conform Legii nr. 46/2008 (Codul Silvic al României), amenajamentul silvic reprezintă documentul de bază în gestionarea și gospodărirea pădurilor, cu conținut tehnico-organizatoric și economic, fundamentat ecologic, iar amenajarea pădurilor este ansamblul de preocupări și măsuri menite să asigure aducerea și păstrarea pădurilor în stare corespunzătoare din punctul de vedere al funcțiilor ecologice, economice și sociale pe care acestea le îndeplinesc.

Amenajarea fondului forestier a fost realizată în baza principiilor care stau la baza gestionării durabile a pădurilor, dintre care menționăm:

- promovarea practicilor care asigură gestionarea durabilă a pădurilor;
- asigurarea integrității fondului forestier și a permanenței pădurii;
- primordialitatea obiectivelor ecologice ale silviculturii;
- promovarea tipului natural fundamental de pădure și asigurarea diversității biologice a pădurii;
- armonizarea relațiilor dintre silvicultură și alte domenii de activitate (inclusiv activitatea de conservare și/sau protecție a capitalului natural);
- prevenirea degradării ireversibile a pădurilor, ca urmare a acțiunilor umane și a factorilor de mediu destabilizatori.

Conform prevederilor Codului silvic considerăm necesar să menționăm următoarele aspecte legate de modificările fizice ce decurg din implementarea amenajamentului silvic:

- Volumul maxim de lemn care se recoltează ca produse principale într-o unitate de gospodărire nu poate depăși posibilitatea acestora, stabilită prin amenajamentul silvic, pentru perioada de valabilitate a acestuia;

- Volumul maxim de lemn care se recoltează anual ca produse principale într-o unitate de gospodărire nu poate depăși posibilitatea anuală. Prin excepție se poate depăși posibilitatea anuală, în următoarele situații:
 - dacă reglementarea procesului de producție lemnoasă se realizează la nivel de arboret;
- cu volumul de lemn nerecoltat, până la nivelul posibilității anuale, în anii anteriori de aplicare a amenajamentului silvic în vigoare;
- Suprafața arboretelor prevăzută în amenajamentul silvic a fi parcursă cu lucrări de îngrijire și de conducere este minimală;
- Volumul prevăzut prin amenajamentul silvic pentru extragere, prin lucrările de îngrijire și conducere, este orientativ și se recoltează cu respectarea prevederilor normelor tehnice specifice și în funcție de starea arboretelor.
- Produsele accidentale se recoltează integral. În ariile naturale protejate se respectă legislația specifică protecției mediului.
- Volumul produselor accidentale I înregistrate în unități de gospodărire în care se reglementează procesul de producție lemnoasă, precum și volumul arborilor tăiați ilegal se precomptează din posibilitatea de produse principale.
- Precomptarea se realizează în cadrul aceleiași proprietăți.

A.4. Resurse naturale necesare implementării planului

Implementarea amenajamentului silvic nu necesită alocarea și/sau utilizarea de resurse naturale, altele decât cele ce vor fi exploatate în perimetrul fondului forestier analizat.

A.5 Resurse naturale ce vor fi exploatate în vederea implementării planului

Conform prevederilor Codului silvic aprobat prin Legea nr. 46/2008, exploatarea masei lemnoase în baza unui amenajament silvic se face pe baza autorizațiilor de exploatare, eliberate de șeful ocolului silvic, care cuprind obligații referitoare la

condițiile din punctul de vedere al protecției mediului pentru desfășurarea activității și măsurile pentru monitorizarea acesteia.

Estimarea cantitativă și calitativă a produselor lemnoase se face prin acte de evaluare întocmite de ocoalele silvice, conform normelor tehnice silvice specifice.

Ocolul silvic care eliberează autorizația de exploatare are obligația să execute predarea spre exploatare, controlul exploatării și reprimirea parchetelor.

Exploatarea masei lemnoase se face după obținerea autorizației de exploatare și predarea parchetului, cu respectarea regulilor silvice și în conformitate cu instrucțiunile privind termenele, modalitățile și perioadele de colectare, scoatere și transport ale materialului lemnos, aprobate prin ordin al conducătorului autorității publice centrale care răspunde de silvicultură.

Exploatarea masei lemnoase se face doar de operatori economici atestați de către comisia de atestare, care funcționează în cadrul asociației patronale și profesionale din domeniul forestier recunoscută la nivel național.

Posibilitatea anuală de produse principale este de 1.291 mc, iar cea de produse secundare 635 mc.

Posibilitatea adoptată, de 1.291 m³/an, asigură continuitatea producției de lemn pe o perioadă de cel puțin 60 de ani, iar indicele de creștere curentă pentru arboretele din care se reglementează procesul de producție este de 7,4 m³/an/ha, față de indicele de recoltare total care este 7,1 m³/an/ha.

Prin tăieri de conservare se extrag 1197 mc/an, astfel volumul de masă lemnoasă nerecoltat anual este de 501 mc/an.

În deceniul de aplicare s-au propus următoarele lucrări de îngrijire și conducere a arboretelor:

- degajări: 2,64 ha/an;
- curățiri: 0 ha/an, 0 mc/an;
- rărituri: 13,77 ha/an, 603 mc/an;
- tăieri de igienă: 34,82 ha/an, 32 mc/an;

De asemenea, au fost propuse următoarele lucrări de ajutorare a regenerării naturale și de împădurire:

- împăduriri: 1,12 ha/an;
- lucrări necesare pentru ajutorarea regenerării naturale: 3,73 ha/an;
- lucrări de îngrijire a regenerării naturale: 7,11 ha/an;
- îngrijirea culturilor nou create: 8,43 ha/an.

A.6. Emisii și deșeuri generate; modalitatea de eliminare a acestora

Adoptarea și implementarea amenajamentului silvic nu conduc în mod direct la generarea de emisii și deșeuri. Acestea rezultă din activitățile de exploatare a masei lemnoase și fac obiectul autorizării de mediu a activității desfășurate de către agenții economici.

A.7. Cerințe legate de utilizarea terenului

Suprafața fondului forestier, proprietate privată a S.C. Boișoara Forest Enterprise S.R.L., administrată de Ocolul Silvic Clăbucet, este de **491,3 ha** și este încadrată într-o singură unitate de producție, U.P. I Boișoara Forest Enterprise.

Terenurile din fondul forestier au următoarele folosințe, stabilite prin amenajament:

Folosință	Suprafață (ha)
A - Păduri și terenuri destinate împăduririi sau reîmpăduririi	491,3
A1 - Păduri și terenuri destinate împăduririi pentru care se reglementează recoltarea de produse principale	244,91 ha
- A11 - Păduri inclusiv plantații cu reușită definitivă	227,94
- A12 - Regenerări pe cale artificială cu reușită parțială	1,01
- A13 - Regenerări pe cale naturală cu reușită parțială	14,16
- A14 - Terenuri de reîmpădurit în urma taierilor rase, a doborâturilor de vânt sau a altor cauze	1,8
A2 - Păduri și terenuri destinate împăduririi pentru care nu se reglementează recoltarea de produse principale	246,39

Folosință	Suprafață (ha)
- A21 - Păduri inclusiv plantații cu reușită definitiv	246,39
B - Terenuri afectate gospodăririi silvice	0
C – Terenuri neproductive: stâncării, râpe și ravene	0
D – Terenuri scoase temporar din fondul forestier	0

În cuprinsul fondului forestier amenajat în cadrul UP I Boișoara Forest Enterprise este întâlnită o enclavă, E1, fiind proprietate particulară și având folosința pășune. Aplicarea amenajamentului silvic nu va afecta sub nicio formă această enclavă.

Accesul în unitate este asigurat de drumul forestier de pe Valea Boia Mare.

Rețeaua instalațiilor de transport utilizată în gospodărirea fondului forestier însumează 2,41 km, fiind formată din două drumuri forestiere, care asigură accesibilitatea:

- fondului forestier în proporție de 34%;
- fondului forestier productiv în proporție de 28%.

În cadrul acestei unități de producție s-au propus două drumuri forestiere noi, cu o lungime totală de 7,65 km, care vor accesibiliza 224,78 ha.

Terenurile afectate gospodăririi silvice din categoria de folosință ”Clădiri, curți și depozite permanente”, sunt reprezentate de u.a. 88C. În cadrul acestei unități amenajistice există o clădire ce a fost cabană a sectorului de exploatare. În prezent această clădire este recondiționată de către actualul proprietar și este utilizată ca și canton silvic, precum și pentru cazarea muncitorilor la efectuarea lucrărilor silvice, distanța până la cea mai apropiată localitate fiind de cca 24 km.

A.8. Servicii suplimentare solicitate de implementarea planului

Rețeaua instalațiilor de transport utilizată în gospodărirea fondului forestier însumează 2,41 km, fiind formată din două drumuri forestiere, care asigură accesibilitatea:

- fondului forestier în proporție de 34%;
- fondului forestier productiv în proporție de 28%.

În cadrul acestei unități de producție s-au propus două drumuri forestiere noi, cu o lungime totală de 7,65 km, care vor accesibiliza 224,78 ha.

A.9. Perioada de implementare a planului

Conform prevederilor legale din Codul silvic aprobat prin Legea nr. 46/2008, *”perioada de valabilitate a amenajamentului silvic este de 10 ani, cu exceptia amenajamentelor întocmite pentru padurile de plop, salcie si alte specii repede crescatoare, la care perioada de valabilitate este de 5 sau de 10 ani”*. De asemenea, actul normativ stipuleaza că *”pe perioada de valabilitate a unui amenajament silvic este interzisa elaborarea altui amenajament silvic pentru padurea respectiva sau pentru o parte din aceasta, cu exceptia cazurilor prevazute în normele tehnice”*.

Amenajamentul fondului forestier proprietate privată aparținând S.C. Boișoara Forest Enterprise S.R.L. - UP I Boișoara Forest Enterprise a intrat în vigoare la data de 01.01.2017 și are o durată de aplicabilitate/valabilitate de 10 ani, conform prevederilor legale în vigoare.

A.10. Activități care vor fi generate ca rezultat al implementării planului

Activitatea de bază a implementării planului constă în gestionarea durabilă a fondului forestier amenajat în cadrul UP I Boișoara Forest Enterprise.

Gestionarea durabilă a fondului forestier analizat presupune realizarea următoarelor activități/obligații specifice managementului silvic:

- să asigure elaborarea și să respecte prevederile amenajamentelor silvice și să asigure administrarea/serviciile silvice pentru fondul forestier aflat în proprietate, în condițiile legii;
- să asigure paza și integritatea fondului forestier;
- să realizeze lucrările de regenerare a pădurii;
- să realizeze lucrările de îngrijire și conducere a arboretelor;

- să execute lucrările necesare pentru prevenirea și combaterea bolilor și dăunătorilor pădurilor;
- să asigure respectarea măsurilor de prevenire și stingere a incendiilor;
- să exploateze masa lemnoasă numai după punerea în valoare, autorizarea parchetelor și eliberarea documentelor specifice de către personalul abilitat;
- să asigure întreținerea și repararea drumurilor forestiere pe care le au în administrare sau în proprietate;
- să notifice structurile teritoriale de specialitate ale autorității publice centrale care răspunde de silvicultură, în termen de 60 de zile, cu privire la transmiterea proprietății asupra terenurilor forestiere.

Aceste obligații revin ocolului silvic care administrează fondul forestier amenajat în cadrul UP I Boișoara Forest Enterprise.

A.11. Caracteristicile altor planuri și proiecte ce pot genera impact cumulativ

Alte planuri ce pot conduce la generarea unui impact cumulativ la adresa capitalului natural de interes comunitar sunt reprezentate de celelalte amenajamente silvice aflate în implementare în zona fondului forestier inclus în perimetrul sitului de importanță comunitară ROSCI0122 Munții Făgăraș.

B. – Informații privind aria naturală protejată de interes comunitar posibil a fi afectată ca urmare a implementării planului

B.1. Date generale privind situl de importanță comunitară ROSCI0122 Munții Făgăraș

Fondul forestier amenajat în cadrul UP I Boișoara Forest Enterprise este inclus integral în perimetrul sitului de importanță comunitară ROSCI0122 Munții Făgăraș.

Situl de importanță comunitară ROSCI0122 Munții Făgăraș, în suprafață de 198.620,5 ha, se întinde pe teritoriul județelor Argeș, Brașov, Sibiu și Vâlcea și a fost desemnat în vederea conservării a 29 tipuri de habitate forestiere de interes comunitar și a 35 specii din fauna și flora sălbatică de interes comunitar. În prezent, situl de importanță comunitară ROSCI0122 Munții Făgăraș beneficiază de un Plan de management aprobat de Ordinul ministrului mediului, apelor și pădurilor nr. 1.156/2016. Planul de management a fost elaborat de către Asociația Munții Făgăraș, ca urmare a implementării proiectului ”*Managementul integrat al siturilor Natura 2000 Munții Făgăraș și Piemontul Făgăraș*”, cod SMIS 36867, co-finantat din Fondul European de Dezvoltare Regională prin intermediul Programului Operational Sectorial Mediu 2007-2013.



Figura nr. 3 – Aspect privind încadrarea fondului forestier analizat în perimetrul sitului de importanță comunitară ROSCI0122 Munții Făgăraș



Figura nr. 4 – Detaliu privind relația fondului forestier amenajat în cadrul UP I Boișoara Forest

Enterprise cu situl de importanță comunitară ROSCI0122 Munții Făgăraș

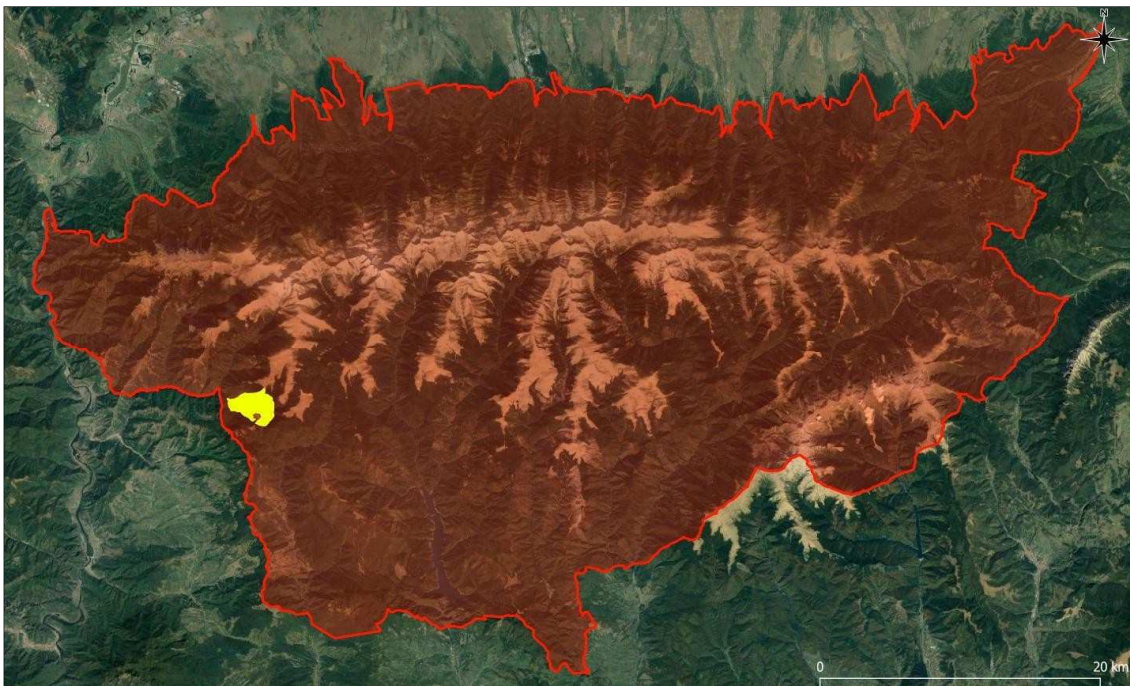
Situl de importanță comunitară ROSCI0122 Munții Făgăraș, împreună cu aria de protecție specială avifaunistică ROSPA0098 Piemontul Făgăraș, se află în prezent în administrarea Agenției Naționale pentru Arii Naturale Protejate.

În urma desfășurării activităților specifice de inventariere, cartare și evaluare a stării de conservare a capitalului natural de interes comunitar din perimetrul sitului de importanță comunitară ROSCI0122 Munții Făgăraș, activități ce au stat la baza elaborării Planului de management integrat al siturilor Natura 2000 ROSCI0122 Munții Făgăraș și ROSPA0098 Piemontul Făgăraș, au fost reevaluate habitatele și speciile de interes comunitar. În vederea revizuirii formularului standard Natura 2000 al sitului de importanță de comunitară ROSCI0122 Munții Făgăraș au fost actualizate parțial datele în aplicația RNI-IBIS.

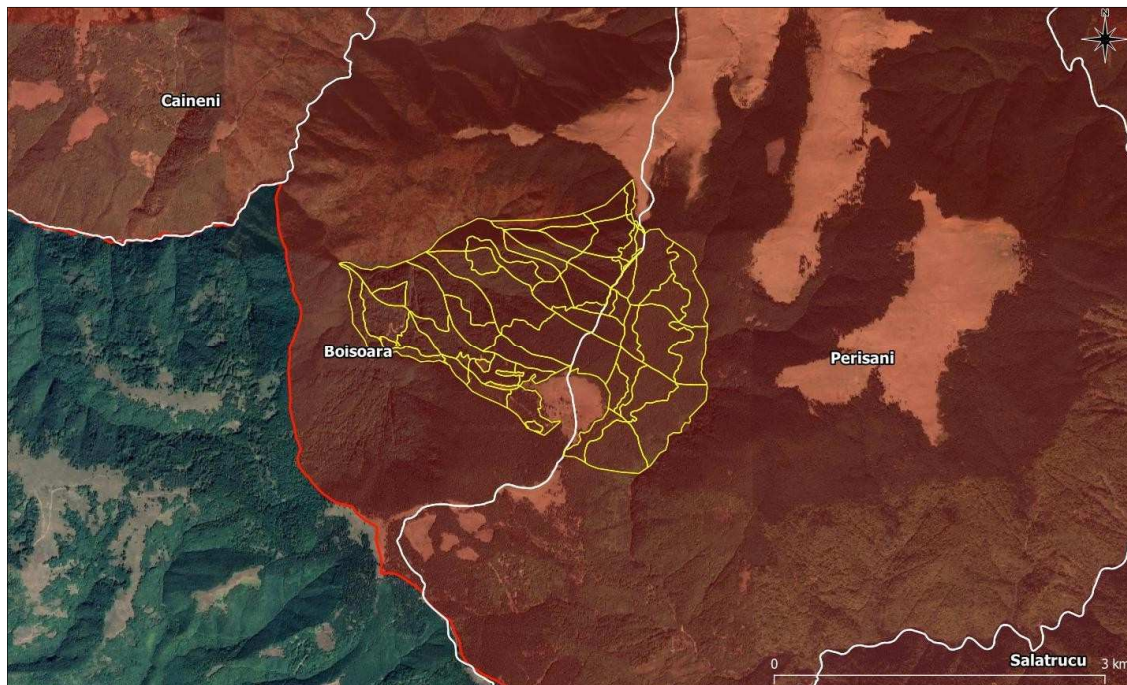
În acest sens, în **tabelul nr. 1** sunt prezentate datele reevaluate privind tipurile de habitate de interes conservativ identificate ca fiind prezente în perimetrul sitului Natura 2000 ROSCI0122 Munții Făgăraș.

Studiu de evaluare adecvată pentru Amenajamentul fondului forestier proprietate privată a S.C. Boișoara Forest Enterprise S.R.L. Sibiu – UP I Boișoara Forest Enterprise, titular S.C. Boișoara Forest Enterprise S.R.L.

Tabel nr. 1 - Lista tipurilor de habitate de interes comunitar pentru care a fost desemnat ROSCI0122 Munții Făgăraș și evaluarea criteriilor conform Ordinului ministrului mediului și gospodăririi apelor nr. 207/2006 privind aprobarea conținutului Formularului Standard Natura 2000 și a manualului de completare a acestuia, în baza studiilor de inventariere, cartare și evaluare desfășurate în vederea elaborării Planului de management integrat al siturilor Natura 2000 ROSCI0122 Munții Făgăraș și ROSPA0098 Piemontul Făgăraș

Nr. crt.	Cod Natura 2000	Denumire habitat	%	Reprez	Supr. rel.	Conser. v	Globa l
1.	3220	Vegetație herbacee de pe malurile râurilor montane	0,001	A	C	B	B
2.	4060	Tufărișuri alpine și boreale	9,82	A	B	A	A
3.	4070*	Tufărișuri cu <i>Pinus mugo</i> și <i>Rhododendron myrtifolium</i>	2,95	A	B	A	A
4.	4080	Tufărișuri cu specii sub-arctice de <i>Salix</i>	0,06	A	B	B	B
5.	6150	Pajiști boreale și alpine pe substrat silicios	6,8	A	B	B	B
6.	6170	Pajiști calcifile alpine și subalpine	0,1	B	C	B	B
7.	6230*	Pajiști montane de <i>Nardus</i> bogate în specii pe substraturi silicioase	1,26	B	B	B	B
8.	6410	Pajiști cu <i>Molinia</i> pe soluri calcaroase, turboase sau argiloase (<i>Molinion caeruleae</i>)	0,007	C	C	C	C
9.	6430	Comunități de lizieră cu ierburi înalte higrofile de la nivelul câmpiilor, până la cel montan și alpin	0,13	A	C	B	B
10.	6440	Pajiști aluviale din <i>Cnidion dubii</i>	0,09	B	B	B	B
11.	6520	Fânețe montane	0,63	A	C	A	A
12.	7140	Mlaștini turboase de tranziție și turbării oscilante (nefixate de substrat)	0,001	A	C	A	A
13.	7220*	Izvoare petrifiante cu formare de travertin (<i>Cratoneurion</i>)	0,001	A	C	B	B
14.	8110	Grohotișuri silicioase din etajul montan până în cel alpin (<i>Androsacetalia alpinae</i> și <i>Galeopsietalia ladani</i>)	0,009	A	A	A	A
		Grohotișuri calcaroase și de					

Studiu de evaluare adecvată pentru Amenajamentul fondului forestier proprietate privată a S.C. Boișoara Forest Enterprise S.R.L. Sibiu – UP I Boișoara Forest Enterprise, titular S.C. Boișoara Forest Enterprise S.R.L.

Nr. crt.	Cod Natura 2000	Denumire habitat	%	Reprez	Supr. rel.	Conser. v	Globa l
		chasmofitică pe roci calcaroase					
17.	8220	Versanți stâncoși cu vegetație chasmofitică pe roci silicioase	0,14	A	B	A	A
18.	8310	Peșteri în care accesul publicului este interzis	0,001	D			
19.	9110	Păduri de fag de tip Luzulo-Fagetum	13,09	A	B	B	A
20.	9130	Păduri de fag de tip Asperulo-Fagetum	3,18	B	C	B	B
21.	9170	Păduri de stejar cu carpen de tip Galio-Carpinetum	0,14	C	C	A	A
22.	9180*	Păduri din Tilio-Acerion pe versanți abrupti, grohotișuri și ravene	0,03	C	A	A	A
23.	91D0*	Turbării cu vegetație forestieră	0,02	C	A	A	B
24.	91E0*	Păduri aluviale cu <i>Alnus glutinosa</i> și <i>Fraxinus excelsior</i> (Alno-Padion, Alnion incanae, Salicion albae)	0,21	C	B	B	A
25.	91K0	Păduri ilirice de <i>Fagus sylvatica</i> (Aremonio-Fagion)	1,89	B	B	B	B
26.	91L0	Păduri ilirice de stejar cu carpen (Erythronio-Carpinion)	0,49	C	C	B	B
27.	91V0	Păduri dacice de fag (Symphyto-Fagion)	26,32	A	B	B	A
28.	9410	Păduri acidofile de <i>Picea abies</i> din regiunea montana (Vaccinio – Piceetea)	22,99	A	B	B	A
29.	9420	Păduri alpine de <i>Larix decidua</i> și/sau <i>Pinus cembra</i> din regiunea montană	0,11	A	A	A	A

În **tabelul nr. 2** sunt prezentate speciile de interes conservativ pentru care a fost desemnat situl de importanță comunitară ROSCI0122 Munții Făgăraș, precum și evaluarea efectivelor populaționale evaluate în cadrul Planului de management integrat al siturilor Natura 2000 ROSCI0122 Munții Făgăraș și ROSPA0098 Piemontul Făgăraș și evaluarea criteriilor conform Ordinului ministrului mediului și gospodăririi apelor nr. 207/2006 privind aprobarea conținutului Formularului Standard Natura 2000 și a manualului de completare a acestuia.

Studiu de evaluare adecvată pentru Amenajamentul fondului forestier proprietate privată a S.C. Boișoara Forest Enterprise S.R.L. Sibiu – UP I Boișoara Forest Enterprise, titular S.C. Boișoara Forest Enterprise S.R.L.

Tabel nr. 2 - Lista speciilor enumerate în anexa II a Directivei Consiliului 92/43/CEE pentru care a fost desemnat ROSCI0122 Munții Făgăraș și evaluarea efectivelor populaționale la nivelul sitului Natura 2000, în baza studiilor de inventariere, cartare și evaluare desfășurate în vederea elaborării Planului de management integrat al siturilor Natura 2000 ROSCI0122 Munții Făgăraș și ROSPA0098 Piemontul Făgăraș

Nr. crt.	Cod Natura a 2000	Denumire specie	Populație rezidentă	Pop.	Conserv.	Izolare	Globa l
Specii de mamifere enumerate în anexa a II-a Directivei Consiliului 92/43/CEE							
1.	1303	<i>Rhinolophus hipposideros</i>	500-800 i	B	B	C	B
2.	1304	<i>Rhinolophus ferrumequinum</i>	50-100 i	C	C	C	C
3.	1307	<i>Myotis blythii</i>	500-1.000 i	C	B	C	B
4.	1308	<i>Barbastella barbastellus</i>	500-1.000 i	C	B	C	B
5.	1310	<i>Miniopterus schreibersii</i>	250-500 i	C	B	C	B
6.	1321	<i>Myotis emarginatus</i>	150-300 i	C	B	C	B
7.	1323	<i>Myotis bechsteinii</i>	500-1.000 i	C	B	C	B
8.	1324	<i>Myotis myotis</i>	2.000-3.000 i	C	B	C	B
9.	1352*	<i>Canis lupus</i>	121-161 i	B	A	C	A
10.	1354*	<i>Ursus arctos</i>	417-527 i	B	A	C	A
11.	1355	<i>Lutra lutra</i>	312-520 i	B	A	C	A
12.	1361	<i>Lynx lynx</i>	61-107 i	B	A	C	A
Specii de amfibieni și reptile enumerate în anexa a II-a Directivei Consiliului 92/43/CEE							
13.	1166	<i>Triturus cristatus</i>	V	C	C	C	C
14.	1193	<i>Bombina variegata</i>	C	C	B	C	B
15.	2001	<i>Triturus montandoni</i>	R	C	B	B	B
16.	4008	<i>Triturus vulgaris ampelensis</i>	V	C	C	C	C
Specii de pești enumerate în anexa a II-a Directivei Consiliului 92/43/CEE							
17.	5266	<i>Barbus petenyi</i> (<i>B. meridionalis</i>)	P	C	C	B	C
18.	6965	<i>Cottus gobio</i> all others	R	C	C	B	C
Specii de nevertebrate enumerate în anexa a II-a Directivei Consiliului 92/43/CEE							
19.	1014	<i>Vertigo angustior</i>	P	D	-	-	-
20.	1060	<i>Lycaena dispar</i>	R	C	B	C	B
21.	1065	<i>Euphydryas aurinia</i>	V	D	-	-	-
22.	6199*	<i>Euplagia (Callimorpha) quadripunctaria</i>	C	C	A	C	A
23.	1083	<i>Lucanus cervus</i>	R	C	B	C	B
24.	6966*	<i>Osmoderma eremita</i> complex	P?	-	-	-	-
25.	1087*	<i>Rosalia alpina</i>	R	C	B	C	B
26.	6908	<i>Morimus asper funereus</i>	R	C	B	C	B
27.	1927	<i>Stephanopachys substriatus</i>	P?	-	-	-	-
28.	4012	<i>Carabus hampei</i>	V	D	-	-	-
29.	4054	<i>Pholidoptera transsylvanica</i>	C	C	A	B	B
30.	4057	<i>Chilostoma banaticum</i>	R	C	B	C	B

Studiu de evaluare adecvată pentru *Amenajamentul fondului forestier proprietate privată a S.C. Boișoara Forest Enterprise S.R.L. Sibiu – UP I Boișoara Forest Enterprise*, titular S.C. Boișoara Forest Enterprise S.R.L.

Nr. crt.	Cod Natura 2000	Denumire specie	Populație rezidentă	Pop.	Conserv.	Izolare	Global
Specii de plante enumerate în anexa a II-a Directivei Consiliului 92/43/CEE							
31.	1389	<i>Meesia longiseta</i>	P?	-	-	-	-
32.	1393	<i>Drepanocladus vernicosus</i>	P?	-	-	-	-
33.	4070*	<i>Campanula serrata</i>	C	C	A	C	A
34.	4116	<i>Tozzia carpathica</i>	R	B	B	A	B
35.	4122	<i>Poa granitica</i> ssp. <i>disparilis</i>	V	A	B	A	B

Din analiza informațiilor furnizate de formularul standard Natura 2000 al sitului de importanță comunitară ROSCI0122 Munții Făgăraș (ultima versiune din data de 25.02.2020) se constată că acestea nu au fost reactualizate cu informațiile obținute din implementarea proiectului care a avut ca rezultat principal elaborarea Planului de management integrat al siturilor Natura 2000 Munții Făgăraș și Piemontul Făgăraș. Acest aspect se datorează cu siguranță faptului că nu au fost introduse în baza de date IBIS informațiile furnizate de Planul de management.

Diferențele sunt semnificative, întrucât pentru unele tipuri de habitate (3230, 3240, 7240, 9150 și 91Q0) și de specii de interes comunitar (*Eudontomyzon mariae*, *Romanogobio uranoscopus*, *Ophiogomphus cecillia*, *Eleocaris carniolica* și *Liparis loeselli*) studiile de inventariere, cartare și evaluare a capitalului natural de interes comunitar, realizate în vederea elaborării Planului de management, indică în mod clar că acestea nu sunt prezente în perimetrul ariei naturale protejate de interes comunitar (această listă nu include specii nedetectate și cu prezență incertă, cum ar fi *Stephanopachys substriatus*, *Hamatocaulis (Drepanocladus) vernicosus* sau *Meesia longiseta*). De asemenea trebuie menționat faptul că Planul de management extinde lista de habitate de interes comunitar prezente în cadrul sitului (7140, 7220, 91K0, 91L0 și 9420), habitate ce nu se regăsesc în ultima versiune a formularului standard Natura 2000.

Mai mult de atât, se constată că formularul standard Natura 2000 al sitului de importanță comunitară ROSCI0122 Munții Făgăraș conține informații neveridice. Spre exemplu toate tipurile de habitate 3230, 3240, 4060, 4070 și 8110 dețin fiecare o

acoperire de 1.986 ha în perimetrul sitului Natura 2000; habitatele 4080, 7240 și 8220 dețin fiecare o acoperire de 19 ha în perimetrul sitului Natura 2000; habitatele 8310, 9150, 9170 și 91E0* dețin fiecare o acoperire de 198 ha în perimetrul sitului Natura 2000, etc.

Având în vedere contextul menționat anterior, este evident faptul că la elaborarea documentațiilor de mediu trebuie să se țină cont de datele furnizate de Planul de management integrat al siturilor Natura 2000 Munții Făgăraș și Piemontul Făgăraș, care a fost aprobat prin ordin de ministru, și nu de formularul standard Natura 2000, care a fost realizat în baza extragerii unor date perimate și/sau de proveniență îndoielnică din baza de date IBIS.

B.2. Date privind prezența, localizarea, populația și ecologia speciilor și a habitatelor de interes comunitar din zona fondului forestier analizat

B.2.1. Date privind prezența, localizarea și ecologia habitatelor de interes comunitar din perimetrul sitului de importanță comunitară ROSCI0122 Munții Făgăraș

Pentru identificarea habitatelor forestiere de interes comunitar amenajate în cadrul UP I Boișoara Forest Enterprise au fost analizate informațiile furnizate de Planul de management al sitului Natura 2000 și, complementar, a fost realizată corespondența dintre tipurile de păduri și habitatele de interes comunitar, ținându-se cont de caracterul actual al fiecărui arboret în parte. Corespondența a fost realizată după Anexa nr. 2 (*Corespondența dintre tipurile de habitate din România și cele din principalele sisteme de clasificare utilizate la nivel european*) din Doniță N et al., 2006 – ”*Habitatele din România – Modificări conform amendamentelor propuse de România și Bulgaria la Directiva Habitate (92/43/EEC)*”.

3220 - Vegetație herbacee de pe malurile râurilor montane

Descriere și aspecte de identificare: cuprinde grupări mai mult sau mai puțin compacte de specii pioniere, instalate pe prundișurile râurilor cu regim de scurgere alpin și debite mari vara, sau în jurul izvoarelor, uneori pe terenuri plane, cu apă stagnantă. Habitatul se întâlnește din etajul colinar și montan inferior până în subalpin, deci comunitățile vegetale sunt adesea bogate în specii alpine.

Distribuție: M-ții Căliman, M-ții Rarău, Defileul Mureșului (Toplița-Deda), Valea Gurghiului, Cheile Bicazului, M-ții Hășmașul Mare, M-ții Nemira, M-ții Vrancei, Buzăului, M-ții Siriu, M-ții Ciucaș, Piatra Craiului, Bucegi, M-ții Iezer – Păpușa, M-ții Făgăraș, Cozia, Cindrel, M-ții Latoriței, M-ții Căpățanii, Parâng, Defileul Jiului, M-ții

Retezat - Godeanu, M-ții Țarcu, Valea Cernei, M-ții Banatului, Cheile Nerei – Beușnița, Semenice – Cheile Carașului, M-ții Apuseni, Valea Sebeșului, Văile Ocolișului și Mogoșului, bazinele Râmeți și Runcu, Muntele Mare, Vlădeasa, M-ții Plopiș, Câmpiile Careiului, Ierului, Crișurilor, M-ții Igriș, M-ții Maramureșului, M-ții Rodnei.

Condiții staționale și factori limitativi: Altitudinea este în general cuprinsă între (500) 600 și 2.000 (2.200) m. Clima se caracterizează prin temperaturi medii anuale de -1 până la 8° C și precipitații medii anuale de 800 până la 1.200 (1.400) mm. Relieful este reprezentat de pante, uneori mai accentuate, și de terenuri plane, înmlăștinite. Substratul este acid sau bazic, cu hidrisoluri de la acide la mezobazice, jilav umede – ude. Factori limitativi: variația debitelor râurilor și izvoarelor, nivelul apei freactice, răscolirea solului în zonele unde se adapă animalele.

Specii cheie (caracteristice și dominante): *Chrysosplenium alpinum*, *Chrysosplenium alternifolium*, *Saxifraga stellaris*, *Philonotis seriata*, *Swertia punctata*, *Caltha laeta*, *Calamagrostis pseudophragmites*, *Cardamine opizii*, *Ligularia sibirica*, *Brachytecium rivulare*, *Carex remota*, *Doronicum carpaticum*, *Cratoneuron commutatum*. Alte specii importante: *Cardamine amara*, *Saxifraga aizoides*, *Dryas octopetala*, *Epilobium alsinifolium*, *E. palustre*, *E. dodonaei*, *Silene pusilla*, *Chaerophyllum hirsutum*, *Stellaria nemorum*, *Viola biflora*, *Deschampsia caespitosa*, *Aconitum tauricum*, *Ranunculus repens*, *Agrostis stolonifera*, *Elymus repens*, *Juncus effusus*.

Asociații vegetale cu corespondență la tipul de habitat de interes comunitar: *Calamagrostietum pseudophragmitis* Beldie 1967; *Chrysosplenio alpini-Saxifragetum stellaris* Pawl. Et Walas 1949; *Swertia punctatae-Saxifragetum stellaris* Coldea (1995- 1996) 1997; *Philonotido-Calthetum laetae* (Krajina 1933) Coldea 1991; *Cardaminetum opizii* Szafer et al. 1923; *Caltho laetae-Ligularietum sibiricae* Ștefan et al. 2000; *Carici remotae-Calthetum* Coldea (1972) 1978.

Relevanța sitului pentru habitat:

În perimetrul sitului de importanță comunitară ROSCI0122 Munții Făgăraș habitatul a fost identificat în lungul izvoarelor și pâraielor din zona subalpină și alpină. Habitate din clasificarea națională identificate în aria naturală protejată: R5416 - Comunități sud-est carpatice de izvoare și pâraie cu *Saxifraga stellaris*, *Chrysosplenium alpinum* și *Philonotis seriata*. Asociații vegetale identificate în aria naturală protejată: *Chrysosplenio alpine - Saxifragetum stellaris*.

În perimetrul ariei naturale protejate habitatul ocupă circa 1,5 - 2 ha și prezintă o distribuție larg răspândită.

Starea de conservare globală a habitatului în cadrul ariei naturale protejate este evaluată ca fiind nefavorabilă – inadecvată.

Efectul implementării planului asupra habitatului: nul. Din analiza datelor spațiale ce au stat la baza elaborării Planului de management integrat al siturilor Natura 2000 ROSCI0122 Munții Făgăraș și ROSPA0098 Piemontul Făgăraș se constată că în perimetrul și vecinătatea fondului forestier analizat nu a fost identificată prezența acestui tip de habitat.

4060 - Tufărișuri alpine și boreale

Descriere și aspecte de identificare: habitatul cuprinde tufărișuri pitice, uneori târâtoare, caracteristice etajelor superioare de vegetație ale Carpaților Sud-Estici. Sunt edificate de specii oligoterme, xeroterme, oligotrofe și moderat până la puternic acide. Sunt asociații primare, dar se pot extinde secundar, în urma defrișării jnepenișurilor și pădurilor de limită superioară. De regulă, sunt specii arcto-alpine, boreale și circumpolare, în anumite cazuri, endemite carpatice. Cele mai multe tufărișuri formează mozaicuri de vegetație pe suprafețe mici, legate de existența unor microstațiuni distincte.

Din diversitatea habitatului european, în România se diferențiază următoarele subtipuri:

- 31.41. (R3101) Tufărișuri alpine pitice de azalee (*Loiseleuria procumbens*)
- 31.42. (R3104) Tufărișuri de smirdar (*Rhododendron myrtifolium*); uneori extins
secundar după defrișarea jnepenișurilor și pădurilor de limită superioară.
- 31.43. (R3115) Tufărișuri pitice subalpine de cetină cu negi (*Juniperus sabina*)
- 31.44. (R3109) Tufărișuri alpine de vuietoare (*Empetrum nigrum hermaphroditum*) și afin vânăt (*Vaccinium gaulterioides*)
- 31.45. (R3108) Tufărișuri de ienupăr pitic (*Juniperus sibirica*), uneori instalat și secundar.

- 31.46. (R3107) Tufărișuri de coacăză (*Bruckenthalia spiculifolia*) și ienupărpitic (*Juniperus sibirica*)
- 31.49. (R3617) Tufărișuri târâtoare de argințică (*Dryas octopetala*)
- 31.4A. (R3111) Tufărișuri dominate de afin (*Vaccinium myrtillus*), uneori secundare, în urma defrișărilor.

Distribuție: în întreg lanțul Carpaților, în etajele alpin, subalpin și boreal; Carpații Orientali (Munții Oaș, Munții Gutâi, Munții Țibleș, Munții Maramureșului, Munții Rodnei, Munții Călimani, Munții Stânișoarei, Munții Bistriței, Rarău, Giupalău, Munții Ciucului, Munții Tarcău, Munții Gurghiu, Munții Harghita, Munții Vrancei, Munții Munții Buzăului, Munții Ciucaș, Munții Bucegi, Munții Piatra Mare, Munții Postăvar, Munții Piatra Craiului); Carpații Meridionali (Munții Iezer-Păpușa, Munții Făgăraș, Munții Cozia, Munții Lotrului, Munții Sebeșului, Munții Retezat, Munții Parâng, Munții Căpățâanii, Țarcu, Godeanu, Cernei, Șureanu); Carpații Occidentali (Munții Semenice, Munții Trascău, Muntele Mare, Muntele Bihor, Scărița-Belioara, Râmet).

Condiții staționale și factori limitativi: Altitudine: (1.600) 1.800 - 2.200m; excepție

pentru *Juniperus sabina*, între 600-1.100m. Clima: T = (0,3) 1,0 - - 0,0 (-2,5) °C, P = 1.250

-1.400 mm, înzăpezire îndelungată, vânt frecvent și puternic; excepție pentru *J. sabina*, T = 7,5 - 4,5 °C, P = 800 - 1.000 mm. Soluri superficiale, puțin evoluate, cu mult schelet, sărace în substanțe nutritive, de tip podzolic, prepodzolic, rendzine, humisoluri, puternic acide, până la slab alcaline. Clima: T = 2,0 - 1,0 °C; P = 1.350 -

1.450 mm. Relief: platouri, culmi domoale sau versanți abrupti, până la relief crio- nival. Substrat: roci silicioase, gresii, conglomerate, calcare diverse, grohotișuri. Habitat xero-heliofil.

Specii cheie (caracteristice și dominante): 31.4.: *Loiseleuria procumbens*, *Cetraria islandica*; 31.42.: *Rhododendron myrtifolium*, *Vaccinium myrtillus*, *Vaccinium vitis idaea*, *Saxifraga paniculata*, *Campanula kladniana*, *Vaccinium gaultherioides*; 31.43.: *Juniperus sabina*; 31.44.: *Vaccinium gaultherioides*, *V. vitis idaea*, *V. myrtillus*, *Empetrum nigrum hermaphroditum*, *Cetraria islandica*, *Thamnia vermicularis*; 31.45.: *Juniperus sibirica* (syn. *Juniperus nana*, *J. communis* ssp. *nana*), *Campanula abietina*; 31.46.: *Bruckenthalia spiculifolia*, *Juniperus sibirica*; 31.49.: *Dryas octopetala*, *Sesleria coerulans*, *Poa molinierii* ssp. *glacialis*; 31.4A.: *Vaccinium myrtillus*, *Vaccinium vitis idaea*, *Campanula abietina*.

Asociații vegetale cu corespondență la tipul de habitat de interes comunitar:

- a). *Cetrario-Loiseleurietum procumbentis* Br.-Bl. et al. 1939 (syn.: *Loiseleurietum procumbentis* Pușcaru et al. 1956);
- b). *Rhododendro myrtifolii-Vaccinietum* Borza (1955) 1959 em. Boșcaiu 1971 (syn: *Rhodoretum kotschyi* auct. rom., *Rhodoreto-Juncetum trifidi* Resmeriță 1974 *saxifragetosum paniculatae* Horeanu et Vițalariu 1991);
- c). *Junipero-Bruckenthalietum* Horv. 1936 (syn.: *Juniperetum intermediae* Nyár. 1956 n.n., *Bruckenthalietum spiculifoliae* Buia et al. 1962 p.p., ass. *Bruckenthalia spiculifolia* with *Antennaria dioica* Șerbănescu 1961, ass. *Nardus stricta* with *Bruckenthalia spiculifolia* Șerbănescu 1961);
- d). *Campanulo abietinae-Juniperetum* Simon 1966 (syn.: *Juniperetum nanae* Soó 1928, *Juniperetum sibiricae* Rațiu 1965, *Vaccinio-Juniperetum communis* Kovács 1979, *Junipereto-Vaccinietum* Pușcaru et al. 1956 n.n.);
- e). *Empetro-Vaccinietum gaultherioidis* Br.-Bl. 1926 (syn.: *Cetrario-Vaccinietum gaultherioidis austro-carpaticum* Boșcaiu 1971);
- f). *Campanulo abietinae-Vaccinietum* (Buia et al. 1962) Boșcaiu 1971 (syn.: *Vaccinietum myrtilii* Buia et al. 1962, *Junceto trifidi-Vaccinietum myrtilii* Resmeriță 1976, *Melampyro saxosi-Vaccinietum myrtilii* Coldea 1990);
- g). *Juniperetum sabiniae* Csürös 1958;
- h). *Achilleo schurii-Dryadetum* (Beldie 1967) Coldea 1984.

Relevanța sitului pentru habitat:

În perimetrul sitului de importanță comunitară ROSCI0122 Munții Făgăraș acest tip de habitat este răspândit în etajele superioare de vegetație – subalpin și alpin, fragmente mai mici întâlnindu-se și în subetajul montan superior. Habitate din clasificarea națională identificate în aria naturală protejată: R3101 - Tufărișuri alpine pitice de azalee - *Loiseleuria procumbens*; R3104 - Tufărișuri de smirdar - *Rhododendron myrtifolium*; R3109 - Tufărișuri alpine de vuietoare - *Empetrum nigrum hermaphroditum* și afin vânăt - *Vaccinium gaulterioides*; R3108 - Tufărișuri de ienupăr pitic - *Juniperus sibirica*; R3107 - Tufărișuri de coacăză - *Bruckenthalia spiculifolia* și ienupăr pitic - *Juniperus sibirica*; R3617 - Tufărișuri târâtoare de argințică - *Dryas octopetala* și R3111 -

Tufărișuri dominate de afin - *Vaccinium myrtillus*. Asociații vegetale identificate în aria naturală protejată: *Cetrario - Loiseleurietum procumbentis*, *Rhododendro myrtifolii – Vaccinietum*, *Junipero – Bruckenthalietum*, *Campanulo abietinae – Juniperetum*, *Empetro - Vaccinietum gaultherioidis*, *Campanulo abietinae – Vaccinietum*, *Achilleo schurii – Dryadetum*.

În perimetrul ariei naturale protejate habitatul ocupă circa 17.000-22.000 ha și prezintă o distribuție larg răspândită.

Starea de conservare globală a habitatului în cadrul ariei naturale protejate este evaluată ca fiind nefavorabilă – inadecvată.

Efectul implementării planului asupra habitatului: nul. Din analiza datelor spațiale ce au stat la baza elaborării Planului de management integrat al siturilor Natura 2000 ROSCI0122 Munții Făgăraș și ROSPA0098 Piemontul Făgăraș se constată că în perimetrul fondului forestier analizat nu a fost identificată prezența acestui tip de habitat.

4070* - Tufărișuri cu *Pinus mugo* și *Rhododendron myrtifolium*

Descriere și aspecte de identificare: fitocenozele caracteristice acestui tip de habitat sunt constituite din formațiuni arbustive edificate de jneapăn (*Pinus mugo*), însoțit de obicei de bujor de munte (*Rhododendron myrtifolium*), afin (*Vaccinium myrtillus*) și merișor (*V. vitis-idaea*), localizate în etajul subalpin. Speciile sunt oligotermice, higrofile, oligotrofe, acidofile. Alături de jneapăn mai pot apărea sporadic *Alnus viridis*, *Salix silesiaca*, *Ribes petraeum*, *Juniperus sibirica*, iar la limita inferioară, în rariști, se dezvoltă și exemplare subdezvoltate de arbori (*Pinus cembra*, *Picea abies*, *Sorbus aucuparia*). Acoperirea generală este de 90-100%. Stratul ierburilor și subarbuștilor este edificat de *Rhododendron myrtifolium*, cu dominanță mare fiind și *Vaccinium myrtillus*, *Deschampsia flexuosa*, *Homogyne alpina*, *Luzula luzuloides*, *Luzula sylvatica*, *Oxalis acetosella*, *Calamagrostis villosa*. Acoperirea stratului este de 30-60%, având o înălțime de 25-30 cm. Stratul muscinal este prezent aproape totdeauna, are o acoperire variabilă, între 30-80% și este alcătuit mai ales din speciile *Pleurozium schreberi*, *Hylocomium splendens*, *Polytrichum juniperinum*, *Dicranum scoparium*.

Distribuție: în etajul subalpin al Carpaților: Carpații Orientali (Călimani, Rodnei, Maramureșului, Gutâi, Rarău, Giumalău, Ciucaș, Piatra Mare, Bucegi, Piatra

Craiului); Carpații Meridionali (Țarcu, Godeanu, Retezat, Parâng, Șurianu, Cindrel,

Lotru, Cozia, Păpușa-Iezer, Făgăraș); și Munții Apuseni (Biharia, Vlădeasa).

Condiții staționale și factori limitativi: Altitudine: 1.400 (1.350) - 2.000 m în nord și 1.600 – 2.200 (2.250) m în restul Carpaților. Soluri: humosiosoluri, prepodzol, podzoluri, superficiale, cu schelet bogat, cu reacție acidă (pH = 4,1 - 4,8), oligobazice (13-19%). Clima: T = 3,0 - -0,2° C în nord, 2,2 - 0,0° C în sud, P = 1.250 – 1.425 mm

anual. Relief: versanți puternic înclinați, circuri glaciare, platouri vântuite. Roci: șisturi cristaline, roci eruptive, conglomerate, calcare. Factorii limitativi: seceta fiziologică, vânt puternic cu mare frecvență, perioada scurtă de vegetație.

Specii cheie (caracteristice și dominante): *Pinus mugo*, *Rhododendron myrtifolium* (syn.

R. kotschyi), *Calamagrostis villosa*, *Juniperus sibirica*, *Pinus cembra*, *Salix silesiaca*, *Campanula abietina*, *Homogyne alpine*, *Vaccinium vitis idaea*, *Vaccinium myrtillus*.

Asociații vegetale cu corespondență la tipul de habitat de interes comunitar: *Rhododendro myrtifolii-Pinetum mugii* Borza 1959 em. Coldea 1995 (syn: *Pinetum mugii carpaticum* auct. Rom., *Calamagrostio villosae-Pinetum mugii* Sanda et Popescu 2002).

Relevanța sitului pentru habitat:

Fragmente ale acestui tip de habitat au fost identificate în etajele superioare de vegetație din etajul subalpin al sitului de importanță comunitară ROSCI0122 Munții Făgăraș. Factorii limitativi sunt reprezentați de seceta fiziologică, vânt puternic cu mare frecvență, perioada scurtă de vegetație.

Habitate din clasificarea națională identificate în aria naturală protejată: R3105 - Tufărișuri sud-est carpatice de jneapăn - *Pinus mugo* cu smirdar - *Rhododendron myrtifolium*. Asociații vegetale identificate în aria naturală protejată: *Rhododendro myrtifolii* - *Pinetum mugii*.

În perimetrul ariei naturale protejate habitatul ocupă circa 5.200 - 6.500 ha și prezintă o distribuție larg răspândită.

Starea de conservare globală a habitatului în cadrul ariei naturale protejate este evaluată ca fiind nefavorabilă – inadecvată.

Efectul implementării planului asupra habitatului: nul. Din analiza datelor

spațiale ce au stat la baza elaborării Planului de management integrat al siturilor Natura 2000 ROSCI0122 Munții Făgăraș și ROSPA0098 Piemontul Făgăraș se constată că în

perimetrul și vecinătatea fondului forestier analizat nu a fost identificată prezența acestui tip de habitat.

4080 - Tufărișuri cu specii sub-arctice de *Salix*

Descriere și aspecte de identificare: fitocenozele corespunzătoare acestui tip de habitat sunt reprezentate prin formațiuni de sălcii pitice subalpine și alpine (*Salix hastata*, *Salix bicolor*). Habitatul include tufărișuri dominate de sălcii pitice din etajele subalpin, alpin și, ocazional, montan din Carpați. În România cele 2 specii care edifică acest tip de habitat nu apar împreună, doar separat. Tufărișurile cu *Salix bicolor* sunt tufărișuri oligoterme, higrofile, situate în zone cu exces de umiditate și stâncoase (vâlcele, jghiaburi deschise, circuri glaciare, hornuri umede, margini de cascade, cursuri repezi de ape cu înclinație mijlocie-mare, pe versanți abrupti), adesea asociate cu jnepenișuri. Tufărișurile cu *Salix hastata* sunt, de asemenea, tufărișuri oligoterme, calcifile, situate pe versanți stâncoși, mai mult sau mai puțin înierbați, umezi, ai unor văi și vâlcele stâncoase.

Distribuție: habitatul este prezent pe suprafețe foarte mici, izolate. Subtipul edificat de *Salix bicolor* este semnalat în Munții Rodnei (Vf. Galați, Știol, Corongiș), Parâng (Lacul Călcescu, Pasul Tărtărău/Obârșia Pârâului Tărtărău), Bucegi (Mlaștinile Lăptici), iar cel edificat de *Salix hastata* este semnalat în Munții Rodnei (Vf. Galați, Știol, Omul, Inău), Bucegi (Moraru, Bucșoiu, Gaura, Grohotișul, Doamnele, Bătrâna), Făgăraș (Arpașul Mare, Tunsu în Valea Laiței, Negoiu, Ciortea, Suru).

Condiții staționale și factori limitativi: Altitudine: (1.200) 1.350 – 1.950 m. Sol: superficial, permanent umed, cu mult schelet până la stâncărie umedă, slab acid până la neutru, de tip protoranker, turbosol. Clima: T = 3,5 - 0,0 (-1,0) °C; P = 1.100 – 1.400 mm. Relief: stâncării abrupte. Substrat: conglomerate, calcare jurasice.

Factori limitativi: temperaturi scăzute, volum edafic extrem de mic, umiditatea excesivă.

Specii cheie (caracteristice și dominante): *Salix hastata*, *Salix bicolor*, *Alnus viridis*, *Salix silesiaca*, *Trisetum fuscum*, *Nardus stricta*, *Salix cinerea*, *Rosa pendulina*, *Carex echinata*, *Eriophorum vaginatum*, *Valeriana simplicifolia*, *Adenostyles alliariae*, *Doronicum austriacum*, *Heracleum palmatum*, *Aconitum tauricum*, *Aconitum toxicum*, *Pulmonaria filarskyana*.

Asociații vegetale cu corespondență la tipul de habitat de interes comunitar:
Trisetum fuscum-Salicetum hastatae Coldea (1986) 1990 (Syn: *Salicetum hastatae* Buia et al. 1962); *Salicetum bicoloris* Krisai 1978; *Salici-Alnetum viridis* Colic et al. 1962 (syn.: *Alnetum viridis austro-carpaticum* Borza 1959).

Relevanța sitului pentru habitat:

Fragmente ale acestui tip de habitat au fost identificate în etajul subalpin al sitului de

importanță comunitară ROSCI0122 Munții Făgăraș.

Habitate din clasificarea națională identificate în aria naturală protejată: R3110 - Tufărișuri sud-est carpatice de anin verde - *Alnus viridis*. Asociații vegetale identificate în aria naturală protejată: *Salici - Alnetum viridis*.

În perimetrul ariei naturale protejate habitatul ocupă circa 90 - 150 ha și prezintă o distribuție izolată.

Starea de conservare globală a habitatului în cadrul ariei naturale protejate este

evaluată ca fiind necunoscută.

Efectul implementării planului asupra habitatului: nul. Din analiza datelor spațiale ce au stat la baza elaborării Planului de management integrat al siturilor Natura 2000 ROSCI0122 Munții Făgăraș și ROSPA0098 Piemontul Făgăraș se constată că în perimetrul și vecinătatea fondului forestier analizat nu a fost identificată prezența acestui tip de habitat.

6150 - Pajiști boreale și alpine pe substrat silicios

Descriere și aspecte de identificare: acest tip de habitat cuprinde formațiuni boreo- alpine, hecistoterm-microterme localizate pe vârfurile mai înalte ale munților cu *Juncus trifidus*, *Carex bigelowii* (*C. nigra* ssp. *dacica*), mușchi și licheni. Incluse în această categorie sunt și comunități asociate crio-nivale de depresiuni mici.

Distribuție: Munții Maramureșului, Munții Rodnei, Munții Rarău, Munții Bistriței, Munții Giumalău, Munții Călimani, Munții Țibleș, Munții Suhard, Munții Ceahlău, Munții Hășmaș, Vf. Goru jud. Vrancea, Mt. Siriu, Munții Bucegi, Munții Gârbova, Munții Ciucaș, Munții Piatra Craiului, Munții Iezer-Păpușa, Munții Făgăraș, Munții

Cindrel/Cibin, Munții Lotru, Munții Sebeșului, Munții Parâng, Munții Retezat, Munții Țarcu-Godeanu.

Condiții staționale și factori limitativi: în etajul alpin și subalpin între 1.550 și 2.500 m alt. Pe soluri acide cu pH 4,1.-.5,3, superficiale sau puțin profunde cu substrat preponderent cristalin. Temperatura medie anuală este cuprinsă între -2,5°C și 3°C, iar precipitațiile între 1.100 și 1.450 mm/an.

Specii cheie (caracteristice și dominante): *Juncus trifidus*, *Carex curvula*, *Carex bigelowii*, *Polytrichum alpinum*, *Primula minima*, *Salix herbacea*, *Carex pyrenaica*, *Soldanella pusilla*, *Ranunculus crenatus*, *Plantago gentianoides* ș.a.

Asociații vegetale cu corespundență la tipul de habitat de interes comunitar: *Primulo- Caricetum curvulae* Br.-Bl. 1926 em. Oberd. 1957; *Oreochloo-Juncetum trifidi* Szafer et al. 1927 (Syn.: *Juncetum trifidi* Buia et al. 1962, *Rhododendro-Juncetum trifidi* Resmeriță 1975, *Junceto trifidi-Vaccinietum* Resmeriță 1975); *Potentillo chrysocraspedae-Festucetum airoidis* Boscaiu 1971; *Salicetum herbaceae* Br.-Bl. 1913; *Arenarietum biflorae* Voik 1976; *Polytrichetum sexangularis* Br.-Bl. 1926; *Luzuletum alpino-pilosae* Br.-Bl. 1926; *Soldanello pusillae-Ranunculetum crenati* (Borza 1931) Boscaiu 1971; *Soldanello hungaricae- Ranunculetum crenati* Coldea 1985; *Nardo-Gnaphalietum supini* Bartsch 1940; *Poo supinae-Cerastietum cerastoides* (Sory 1954) Oberd. 1957 (inclusiv subas. *chrysosplenietosum alpinae* Coldea 1985), *Nardo-Geetum montani* Krajina 1933.

Relevanța sitului pentru habitat:

Habitatul a fost identificat predominant în zona subalpină și alpină a sitului de importanță comunitară ROSCI0122 Munții Făgăraș.

Habitate din clasificarea națională identificate în aria naturală protejată: R3602 - Pajiști sud-est carpatice de coarnă - *Carex curvula* și *Primula minima*, R3603 - Pajiști sud-est carpatice de părul porcului - *Juncus trifidus* și *Oreochloa disticha*; R3604 - Pajiști sud-est carpatice de părușcă - *Festuca supina* și *Potentilla ternata*; R3615 -

Tufărișuri pitice sud-est carpatice de sălcii alpine - *Salix herbacea*; R6303 - Comunități sud-est carpatice chionofile cu *Luzula alpino-pilosa* și R6304 - Comunități sud-est carpatice chionofile cu *Ranunculus crenatus* și *Soldanella pusilla*. Asociații vegetale identificate în aria naturală protejată: *Primulo- Caricetum curvulae*, *Oreochloo- Juncetum trifidi*, *Potentillo chrysocraspedae- Festucetum airoidis*, *Salicetum herbaceae*, *Luzuletum alpino- pilosae*, *Soldanello pusillae- Ranunculetum crenati*.

În perimetrul ariei naturale protejate habitatul ocupă circa 12.000 - 15.000 ha și prezintă o distribuție larg răspândită.

Starea de conservare globală a habitatului în cadrul ariei naturale protejate este evaluată ca fiind nefavorabilă – inadecvată.

Efectul implementării planului asupra habitatului: nul. Din analiza datelor spațiale ce au stat la baza elaborării Planului de management integrat al siturilor Natura 2000 ROSCI0122 Munții Făgăraș și ROSPA0098 Piemontul Făgăraș se constată că în perimetrul fondului forestier analizat nu a fost identificată prezența acestui tip de habitat.

6170 – Pajiști calcifile alpine și subalpine

Descriere și aspecte de identificare: Acest tip de habitat se dezvoltă pe soluri bogate în carbonat de calciu și grad ridicat de saturație în baze. În Carpați acest tip de habitat este reprezentat prin două subtipuri: Subtipul 36.42.: pajiști scunde mezo- xerofile bine închegate care vegetează pe culmi puternic vântuite în timpul verii și acoperite cu un strat gros de zăpadă iarna. Subtipul 36.43.: pajiști xero-termofile care vegetează pe brâne în formă de trepte și coroane (fâșii ondulate de brâne) din munții Europei (Pirinei, Alpi, Carpați, Munții Balcani).

Distribuție: Munții Rodnei, Munții Rarău, Munții Ceahlău, Munții Hășmaș, Mt. Suhardu Mic, Munții Ciucului, Mt. Siriu, Munții Bârsei, Mt. Penteleu, Munții Leaota, Mt. Gârbova, Munții Bucegi, Munții Ciucaș, Munții Piatra Craiului, Munții Iezer- Păpușa, Munții Făgăraș, Munții Lotru, Munții Retezat, Munții Țarcu-Godeanu, Munții Vâlcan, Munții Cernei, Munții Mehedinți, Munții Crivadei, Munții Apuseni.

Condiții staționale și factori limitativi: în etajul subalpine și alpin (1.500 – 2.500 m), pe calcare organice și cristaline, conglomerate și gresii și soluri rendzinice cu reacție preponderent bazică, uneori neutră, mai rar slab acidă (pH 6 - 8), cu climat cu temperaturi medii anuale cuprinse între 2°C și - 2,5°C și precipitații între 900 mm și 1.450 mm/an.

Specii cheie (caracteristice și dominante): *Saxifraga rocheliana*, *Festuca versicolor*, *Dryas octopetala*, *Oxytropis carpatica*, *Draba aizoides*, *Erigeron uniflorus*, *Dianthus glacialis* ssp. *gelidus*, *Elyna myosuroides*, *Carex atrata*, *Carex capillaris*, *Carex rupestris*, *Carex sempervirens*, *Achillea schurii*, *Festuca amethystina*, *Festuca saxatilis*, *Sesleria rigida*,

Onobrychis transsilvanica, *Anthyllis vulneraria* ssp. *alpestris*, *Aster alpinus*, *Helianthemum alpestre*, *Alyssum repens*, *Hedysarum hedysaroides*, *Dianthus spiculifolius*, *Dianthus tenuifolius*, *Calamintha alpina*, *Galium anisophyllum*, *Phyteuma orbiculare*, *Silene acaulis*, *Saussurea alpina*, *Thymus pulcherrimus*.

Asociații vegetale cu corespondență la tipul de habitat de interes comunitar:

Oxytropido carpaticae-Elynetum (Pușcaru et al. 1956) Coldea 1991 (syn.: *Elynetum myosuroides* Pușcaru et al. 1956 including *Oxytropido carpaticae-Elynetum festucetosum bucegiensis* Coldea 1991); *Oxytropido carpaticae-Onobrychidetum transsilvanicae* Täuber 1987; *Seslerio-Festucetum versicoloris* Beldie 1967 (syn: *Festucetum versicoloris* Pușcaru et al. 1956, *Festucetum versicoloris transsilvanicum* Soó 1944); *Diantho tenuifolii- Festucetum amethystinae* (Domin 1933) Coldea 1984 (syn: *Festucetum amethystinae* Pușcaru et al. 1956, *Festucetum amethystinae transsilvanicum* Nyárády 1967); *Seslerio haynaldianae-Caricetum sempervirentis* Pușcaru et al. 1956 (syn: *Seslerietum haynaldianae* – *Caricetum sempervirentis* Pușcaru et al. 1950, 1956, *Seslerietum rigidae retezaticum* Csürös et al. 1956, *Seslerietum rigidae biharicum* Csürös 1963, Resmeriță 1965); *Seslerio haynaldianae-Saxifragetum rocheliana* Boșcaiu 1971 (syn: *Seslerietum rigidae retezaticum* Csürös et al. 1956); *Seslerio heuffleriana-Caricetum sempervirentis* Coldea 1984 (syn: *Seslerietum heuffleriana* auct. rom.); *Seslerio bielzii-Caricetum sempervirentis* Pușcaru et al. 1956 (Syn: *Seslerietum bielzii transsilvanicum* Borhidi 1956, 1958); *Carduo kernerii- Festucetum carpaticae* (Pușcaru et al. 1956) Coldea 1990; *Scabioso lucidae- Bellardiochloetum violaceae* (Răvăruiț et Mititelu 1958) Sanda et al. 2001; *Salicetum retuso-reticulatae* Br.-Bl. 1926; *Soldanello hungaricae-Salicetum kitaibeliana* Coldea 1965, *Soldanello pusillae-Salicetum kitaibeliana* (Boșcaiu 1971) Coldea 1993.

Relevanța sitului pentru habitat:

Fragmente ale habitatului au fost identificate în etajul subalpin al sitului de importanță comunitară ROSCI0122 Munții Făgăraș. Aceste fragmente se încadrează în următoarele două subtipuri: pajiști calcifile scunde, mezo-xerofile bine închegate care vegetează pe culmi puternic vântuite în timpul verii și acoperite cu un strat gros de zăpadă iarna și pajiști calcifile xerothermofile deschise, instalate pe terenuri terasate sau concentric bordurate.

Habitate din clasificarea națională identificate în aria naturală protejată: R3611 - Pajiști sud-est carpatice de coada iepurelui - *Sesleria rigida* ssp. *haynaldiana* și rogoz - *Carex sempervirens*; R3612 - Pajiști sud-est carpatice de rogoz - *Carex sempervirens* și coarnă mare - *Sesleria bielzii*; R3616 - Tufărișuri pitice sud-est carpatice de sălcii

alpine - *Salix retusa*, *S. reticulata* și R3619 - Tufărișuri pitice sud-est carpatice de sălcii endemice - *Salix kitaibeliana* cu degetăruț alpin - *Soldanella pusilla*. Asociații vegetale identificate în aria naturală protejată: *Seslerio haynaldianae* - *Caricetum sempervirentis*, *Seslerio bielzii-Caricetum sempervirentis*, *Salicetum retuso – reticulatae* și *Soldanello pusillae* - *Salicetum kitaibelianae*.

În perimetrul ariei naturale protejate habitatul ocupă circa 180 - 210 ha și prezintă o distribuție izolată. Starea de conservare globală a habitatului în cadrul ariei naturale protejate este evaluată ca fiind nefavorabilă – inadecvată.

Efectul implementării planului asupra habitatului: nul. Din analiza datelor spațiale ce au stat la baza elaborării Planului de management integrat al siturilor Natura 2000 ROSCI0122 Munții Făgăraș și ROSPA0098 Piemontul Făgăraș se constată că în perimetrul și vecinătatea fondului forestier analizat nu a fost identificată prezența acestui tip de habitat.

6230* - Pajiști montane de *Nardus* bogate în specii pe substraturi silicioase

Descriere și aspecte de identificare: pajiștile de țepoșică (*Nardus stricta*) sunt pajiști bine închegate, ocupând stațiuni cu caracter mezofil sau xerofil, pe soluri acide pe substrat silicios din etajul montan. În pajiștile încadrate în acest tip de habitat, acoperirea speciei *Nardus stricta* variază între 25-75%. Habitatele degradate din cauza suprapășunatului sunt excluse.

Distribuție: Munții Maramureșului, Munții Rodnei, Munții Igniș, Muntele Gutâi, Munții Lăpușului, Munții Țibleșului, Chiuveta Lucina, Munții Rarău, Bazinul Sucevei Bazinul Bistriței Auri, Bazinul Șușiței, Bazinul Milcovului, Munții Bistriței, Munții Călimani, Mt. Ceahlău, Munții Hășmaș, Bazinul Râmnicului Sărat, Mt. Gârbova, Mt. Siriu, Mt. Penteleu, Mt. Piatra Mare, Munții Bucegi, Munții Piatra Craiului, Munții Iezer-Păpușa, Munții Făgăraș, Munții Sebeș-Șureanu, Munții Parâng, Munții Retezat, Munții Olteniei, Munții Țarcu, Godeanu, Cernei, Munții Semenic, Munții Apuseni.

Condiții staționale și factori limitativi: în etajele montan și subalpin (600 - 1.600 m). Cenoze heliofile, micromezoterme adesea oligotrofe, dezvoltate pe soluri brune podzolice și humico-silicatică cu reacție puternic acidă (pH 3.5 - 6.0). Temperatura medie anuală între -1,5 °C și 6 °C, iar precipitațiile între 950 mm și 1.400 mm/an.

Specii cheie (caracteristice și dominante): *Nardus stricta*, *Botrychium lunaria*, *Hieracium auricula*, *Hypericum maculatum*, *Arnica montana*, *Campanula patuala* ssp. *abietina*, *Campanula serrata*, *Festuca tenuifolia*, *Luzula sudetica*, *Avenula versicolor*, *Carex sempervirens*, *Geum montanum*, *Viola declinata*, *Potentilla chrysocraspeda*, *Scorzonera purpurea* ssp. *rosea*, *Festuca nigrescens*, *Viola dacica*, *Hieracium pilosella*, *Achillea stricta*.

Asociații vegetale cu corespondență la tipul de habitat de interes comunitar: *Scorzonero roseae-Festucetum nigricantis* (Pușcaru et al. 1956) Coldea 1978 (syn. *Festucetum rubrae fallax* Pușcaru et al. 1956, *Festucetum rubrae montanum* Csuros et Resmeriță 1960), *Viola declinatae-Nardetum* Simon 1966 (syn. *Nardetum strictae montanum* Resmeriță et Csuros 1963, *Nardetum strictae alpinum* Buia et al. 1962, *Nardetum alpigenum autro-carpaticum* Borza 1959); *Hieracio pilosellae-Nardetum strictae* Pop et al. 1988 (syn. *Xeronardetum* Soó 1931, *Xeronardetum montanum* Resmeriță et Csűrös 1963); *Festuco rubrae-Agrostietum capillaris* Horvat 1951 subass. *nardetosum strictae* Pop 1976; *Nardeto-Festucetum tenuifoliae* (Klika et Smarda 43) Buiculescu 1972.

Relevanța sitului pentru habitat:

Fragmente ale acestui tip de habitat seminatural au fost identificate în etajele montan și subalpin ale sitului de importanță comunitară ROSCI0122 Munții Făgăraș.

Habitate din clasificarea națională identificate în aria naturală protejată: R3608 - Pajiști sud-est carpatice de *Scorzonera rosea* și *Festuca nigrescens* și R3609 - Pajiști sud-est carpatice de țapoșică - *Nardus stricta* și *Viola declinata*. Asociații vegetale identificate în aria naturală protejată: *Scorzonero roseae-Festucetum nigricantis* și *Viola declinatae – Nardetum*.

În perimetrul ariei naturale protejate habitatul ocupă circa 2.000 - 3.000 ha și prezintă o distribuție larg răspândită.

Starea de conservare globală a habitatului în cadrul ariei naturale protejate este evaluată ca fiind nefavorabilă – rea.

Efectul implementării planului asupra habitatului: nul. Din analiza datelor spațiale ce au stat la baza elaborării Planului de management integrat al siturilor Natura 2000 ROSCI0122 Munții Făgăraș și ROSPA0098 Piemontul Făgăraș se constată că în perimetrul și vecinătatea fondului forestier analizat nu a fost identificată prezența acestui tip de habitat.

6410 - Pajiști cu *Molinia* pe soluri calcaroase, turboase sau argiloase (Molinion caeruleae)

Descriere și aspecte de identificare: pajiștile de *Molinia* sunt raspândite din câmpie până în regiunea munților pe soluri mai mult sau mai puțin umede și sărace în azot și fosfor. Ele se mențin prin management extensiv câteodată printr-un cosit toamna târziu și corespund unui stadiu de deteriorare al mlaștinilor turboase drenate. Acest habitat este reprezentat prin mai multe subtipuri: subtip 37.311. se dezvoltă pe soluri neutro-alcaline până la calcaroase cu nivel variabil de apă freatică fiind relativ bogat în specii (Eu-Molinion). Solul este uneori mlăștinos și devine uscat în timpul verii și subtip 37.312. întâlnit mai mult pe soluri acide specifice pentru Junco-Molinion, fiind pajisti sărace în specii.

Distribuție: suprafețe cumulate însumând peste 1.000 ha, în Maramureș, Transilvania: Depresiunea Ciucului, Depresiunea Giurgeu, V. Gurghiului, jud. Harghita, Țara Bârsei, Depresiunea Făgărașului, Depresiunea Sibiului, Țara Hațegului, Banat, Depresiunea Horezu, Munții Semenic, Munții Apuseni, Moldova: Bazinul Moldoviței, Mt. Ceahlău, Munții Nemirei, Munții Bistriței, jud. Bacău, jud. Iași, jud. Botoșani ș.a.

Condiții staționale și factori limitativi: preferă depresiunile și terasele situate între

300 m și 900 m alt. în climat cu temperatura medie anuală între 6°C și 9°C și precipitații între 700 mm și 950 mm/an. Solurile sunt brune luvice și brune acide, adesea gleice sau uneori turboase.

Specii cheie (caracteristice și dominante): *Molinia caerulea*, *Dianthus superbus*, *Cirsium tuberosum*, *Colchicum autumnale*, *Inula salicina*, *Silaum silaus*, *Sanguisorba officinalis*, *Serratula tinctoria*, *Tetragonolobus maritimus*, *Galium boreale*, *Ranunculus polyanthemos*, *Gentiana pneumonanthe*, *Juncus atratus*, *Iris sibirica*, *Betonica officinalis*, *Selinum carvifolia*, *Viola persiciflora*, *Viola palustris*, *Galium uliginosum*, *Crepis paludosa*, *Juncus conglomeratus*, *Ophioglossum vulgatum*, *Inula britannica*, *Lotus uliginosus*, *Potentille erecta*, *Carex pallescens*, *Peucedanum rochelium* (ultima specie în Banat și Transilvania de sud).

Asociații vegetale cu corespondență la tipul de habitat de interes comunitar: Junco- *Molinietum* Preising 1951, syn. *Molinietum caeruleae* Koch 1926, *Potentillo erectae*- *Molinietum* Resmeriță (1958) 1963, *Molinietum banaticum* Borza 1946, *Peucedano*

rocheliani-Molinietum coeruleae Boșcaiu 1965 syn. *Junco-Molinietum peucedanetosum rocheliani* Sanda et Popescu 1999, *Molinio-Salicetum rosmarinifoliae* Magyar ex Soo 1933, *Nardo-Molinietum* Gergely 1958 syn. *Junco-Molinietum* = *Junco-Molinietum nardetosum strictae* (Jon. 1933) Kovacs 1956, *Selino-Molinietum caeruleae* Kuhn 1937, *Ranunculo acris-Molinietum* Resmeriță et Rațiu 1974 em. Resmeriță 1977.

Relevanța sitului pentru habitat:

Acest habitat a fost identificat în etajul montan inferior din extremitatea nord-estică a sitului de importanță comunitară ROSCI0122 Munții Făgăraș, sub forma unor benzi discontinue, precum și sub forma unor petece cu suprafețe mici, necartabile în zona de distribuție a habitatului.

Habitate din clasificarea națională identificate în aria naturală protejată: R3710 - Pajiști dacice de *Molinia caerulea*. Asociații vegetale identificate în aria naturală protejată: *Junco-Molinietum*.

În perimetrul ariei naturale protejate habitatul ocupă circa 13,13 ha și prezintă o distribuție izolată. Din analiza datelor spațiale ce au stat la baza elaborării Planului de management se constată că acest tip de habitat este prezent doar în extremitatea nord-estică a sitului Natura 2000 ROSCI0122 Munții Făgăraș (Valea Strâmba, jud. Brașov).

Starea de conservare globală a habitatului în cadrul ariei naturale protejate este evaluată ca fiind nefavorabilă – rea.

Efectul implementării planului asupra habitatului: nul. Din analiza datelor spațiale ce au stat la baza elaborării Planului de management integrat al siturilor Natura 2000 ROSCI0122 Munții Făgăraș și ROSPA0098 Piemontul Făgăraș se constată că în perimetrul și vecinătatea fondului forestier analizat nu a fost identificată prezența acestui tip de habitat.

6430 - Comunități de lizieră cu ierburi înalte higrofile de la nivelul câmpiilor, până la cel montan și alpin

Descriere și aspecte de identificare: comunități de lizieră, de pe malul apelor se caracterizează prin specii de talie înaltă fiind foarte diversificate în componența floristică și structură. Tipul de habitat este reprezentat prin mai multe subtipuri.

Subtipul 37.7. cuprinde comunități nitrofile de buruienișuri înalte de pe marginea apelor și de-a lungul lizierei arboretelor. Ele aparțin ordinelor Glecometalia hederaceae și Convuletalia sepium (*Senecion fluviatilis*, *Aegopodion podagrariae*, *Convolvulion sepium*, *Filipendulion*). Subtip răspândit în toată țara, mai ales în luncile râurilor, îndeosebi pe cursurile lor mijlocii și inferioare. Subtipul 37.8. cuprinde vegetația de talie înaltă de pe malul pâraurilor din văile etajului montan și subalpin aparținând clasei *Betulo-Adenostyletea*. Subtipul se întâlnește pe malurile pâraurilor de munte din toți Carpații.

Distribuție: suprafață cumulată de mii de hectare în Munții Maramureșului, Maramureș, Munții Rodna, Moldova, Bazinul Sucevei, Bazinul Jijiei, Chiuveta Lucina, Bazinul Bistriței Aurii, Mt. Ceahlău, Munții Călimani, Bazinul Bahluiului, Valea Trotușului, Munții Hășmaș, Munții Gurghiului, V. Nemțșorului, Subcarpații Neamțului, Bazinele Tarcăului și Neamțului, Munții Vrancei, Bazinul Tazlăului, Munții Harghita, Bazinul Râmnicului Sărat, Cheile Tișitei, Jurul Bacăului, V. Siretului, Bazinul Șușița, Bazinul Milcovului, Munții Baraolt, Mt. Siriu, Munții Bucegi, Mt. Postăvaru, Munții Piatra Craiului, Munții Gârbovei, Munții Iezer- Păpușa, Munții Făgăraș, Bazinul superior și mijlociu al Oltului, Munții Cindrel, Munții Sebeșului, Munții Lotru, Bazinul Bistriței (de Vâlcea), Munții Parâng, Munții Retezat, Munții Țarcu-Godeanu, Valea Oltețului, Munții Semenic, Valea Mraconiei, Culoarul Timiș-Bega, Munții Plopișului, Munții Apuseni, Depresiunea Gheorgheni, Defileul Mureșului, Depresiunea Ciuc, Munții Baraolt, Podișul Târnavelor.

Condiții staționale și factori limitativi: în etajele montan și subalpin (500 m – 2.260 m alt.) în condiții de temperatură medie anuală între -1,5°C și 7,5°C și precipitații între 800 mm/an și 1.400 mm/an. Se dezvoltă pe pietrușuri și prundișuri și soluri litosoluri, coluviale umede, pseudogleice, și rendzine cu pH neutru și acid (6,7 - 7), adesea bogate în nitrați.

Specii cheie (caracteristice și dominante): *Glechoma hederacea*, *Epilobium hirsutum*, *Senecio fluviatilis*, *Filipendula ulmaria*, *Angelica archangelica*, *Petasites hybridus*, *Cirsium oleraceum*, *Chaerophyllum hirsutum*, *Aegopodium podagraria*, *Alliaria petiolata*, *Geranium robertianum*, *Silene dioica*, *Lamium album*, *Crepis paludosa*, *Lysimachia punctata*, *Aconitum lycoctomum*, *Aconitum napellus*, *Geranium sylvaticum*, *Trollius europaeus*, *Adenostyles alliariae*, *Cicerbita alpina* ș.a.

Asociații vegetale cu corespondență la tipul de habitat de interes comunitar: *Cardo kernerii-Festucetum carpaticae* (Pușcaru et al. 1956) Coldea 1990 syn. *Festucetum*

carpathicae Pușcaru et al. 1956, *Aconitum taurici* Borza 1934 ex Coldea 1990 syn. *Aconitum taurici retezatense* Borza 1934, *Adenostylo-Doronicetum austriaci* Horvat 1956 syn. *Adenostyletum alliariae banaticum* Borza 1946, *Cicerbitetum alpinae* Bolleter 1921 syn. *Adenostylo-Cicerbitetum alpinae* Br.-Bl. 1950, *Cirsio waldsteinii-Heracleetum transsilvanici* Pawl. et Walas 1949 syn. *Cardueto-Heracleetum palmati* Beldie 1967, *Heracleetum palmati* auct. rom., *Senecioni-Rumicetum alpini* Horv. 1919 em. Coldea (1986) 1990 syn. *Rumicetum alpini* auct. rom., *Urtico dioicae-Rumicetum alpini* (Șerbănescu 1939) corr. Oltean et Dihoru 1986, *Chenopodietum subalpini* Br.-Bl. 1944, *Rumici obtusifoliae-Urticetum dioicae* Kornas 1968 syn. *Rumicetum obtusifolii* auct. rom., as. *Urtica dioica-Rumex obtusifolius* Anghel et al. 1965, *Petasitetum kablikianii* Szafer, Kulcz. Et Pawl. 1926 syn. *Petasitetum glabrati* Morariu 1943, *Telekio-Petasitetum hybridi* (Morariu 1967) Resmeriță et Rațiu 1974, syn. *Petasitetum hybridi* auct. rom., *Aegopodio-Petasitetum hybridi* auct. rom., *Telekio-Petasitetum albae* Beldie 1967, *Petasitetum albae* Dihoru 1975, *Petasiteo-Telekietum speciosae* Morariu 1967, *Telekio-Filipenduletum* Coldea 1996, *Telekio speciosae-Aruncetum dioici* Oroian 1998, *Angelico-Cirsietum oleracei* R. Tx. 1937, *Scirpetum sylvatici* Ralski 1931 emend. Schwich 1944, *Filipendulo-Geranium palustre* W. Koch 1926, *Chaerophyllo hirsuti-Filipenduletum* Niemann et al. 1973.

Relevanța sitului pentru habitat:

Acest habitat a fost identificat sub forma unor benzi discontinue de-a lungul principalelor cursuri de apă de pe întreg teritoriul sitului de importanță comunitară ROSCI0122 Munții Făgăraș, precum și sub forma unor petece cu suprafețe mici, necartabile.

Habitate din clasificarea națională identificate în aria naturală protejată: R3703 - Comunități sud-est carpatice de buruienișuri înalte cu *Cirsium waldsteinii* și *Heracleum sphondylium* ssp. *transsilvanicum*; R3706 - Comunități sud-est carpatice de buruienișuri înalte cu *Petasites kablikianus*; R3707 - Comunități sud-est carpatice de buruienișuri înalte cu *Telekia speciosa* și *Petasites hybridus* și R3708 - Comunități daco- getice cu *Angelica sylvestris*, *Crepis paludosa* și *Scirpus sylvaticus*. Asociații vegetale identificate în aria naturală protejată: *Cirsio waldsteinii-Heracleetum transsilvanici*, *Petasitetum kablikianii*, *Telekio-Petasitetum hybridi*, *Angelico - Cirsietum oleracei* și *Scirpetum sylvatici*.

În perimetrul ariei naturale protejate habitatul ocupă circa 200 - 300 ha și prezintă o distribuție larg răspândită.

Starea de conservare globală a habitatului în cadrul ariei naturale protejate este evaluată ca fiind nefavorabilă – rea.

Efectul implementării planului asupra habitatului: nul. Din analiza datelor spațiale ce au stat la baza elaborării Planului de management integrat al siturilor Natura 2000 ROSCI0122 Munții Făgăraș și ROSPA0098 Piemontul Făgăraș se constată că în perimetrul și vecinătatea fondului forestier analizat nu a fost identificată prezența acestui tip de habitat.

6440 - Pajiști aluviale din *Cnidion dubii*

Descriere și aspecte de identificare: habitatul este prezent în toate cele 5 bioregioni, fiind caracteristic terenurilor plane sau slab înclinate, în lunci și pe terase între 100 și 550 m altitudine. Este un habitat de pajiști de luncă, întâlnit de la câmpie până în etajul montan inferior. Comunitățile vegetale specifice habitatului se dezvoltă pe soluri humico-geice de pe depozite aluviale și nisipuri umede. Este un habitat de tranziție între pajiștile higrofile și cele xerofile, în care speciile iubitoare de umezeală se amestecă cu cele care preferă un regim echilibrat al umidității solului. Specia caracteristică, *Cnidium dubium* (mărarul alb de luncă), este rară în România.

Distribuție: Bazinul Sucevei, Bazinul Bașeului, Bazinul Jijiei, V. Bârladului, Podișul Central Moldovenesc, Lunca Prutului, Lunca Siretului, Bazinul Bahluietului, Câmpia Munteniei, Pod. Mehedinți, Timiș-Bega, Munții Plopiș, Defileul Mureșului, Valea Gurghiului, V. Târnava Mare și Mică, Depresiunea Sibiului, Podișul Secașelor, V. Oltului, V. Someșului Mare, Crișul Alb, Crișul Negru, Crișul Repede.

Condiții staționale și factori limitativi: Terenuri plane sau slab înclinate, în lunci și pe terase, între 100 m și 550 m alt., pe soluri humico-geice de pe depozite aluviale și nisipuri umede. Climă cu temperatură medie anuală cuprinsă între 7°C și 10°C și precipitații între 550 mm și 800 mm/an.

Specii cheie (caracteristice și dominante): *Deschampsia caespitosa*, *Agrostis stolonifera*, *Juncus conglomeratus*, *Rorippa sylvestris*, *Trifolium fragiferum*, *Alopecurus pratensis*, *Festuca pratensis*, *Agropyron (Elymus) repens*, *Lolium perenne*. Alte specii importante: *Phleum pratense*, *Festuca pratensis*, *Poa trivialis*, *P. palustris*, *Ranunculus acris*, *Trifolium pratense*, *Briza media*, *Lathyrus pratensis*, *Cynosurus cistatus*, *Holcus lanatus*, *Cirsium canum*.

Asociații vegetale cu corespondență la tipul de habitat de interes comunitar: *Poetum pratensis* Răvăruț et al. 1956; *Ranunculo repentis-Alopecuretum pratensis* Ellmauer 1933; *Agrostio-Festucetum pratensis* Soó 1949; *Agrostietum stoloniferae* (Ujvárosi 1941) Burduja et al. 1956; *Poetum silvicolae* Buia et al. 1959; *Alopecuretum ventricosi* Turenschi 1966; *Agrostio-Deschampsietum caespitosae* Ujvárosi 1947; *Cirsio cani- Festucetum pratensis* Májovsky ex Ruzicková 1975.

Relevanța sitului pentru habitat:

Habitatul seminatural este localizat într-o singură zonă situată în partea de sud a sitului de importanță comunitară ROSCI0122 Munții Făgăraș.

Habitate din clasificarea națională identificate în aria naturală protejată: R3712 - Comunități dacice cu *Deschampsia cespitosa* și *Agrostis stolonifera* și R3716 - Pajiști danubiano-pontice de *Poa pratensis*, *Festuca pratensis* și *Alopecurus pratensis*. Asociații vegetale identificate în aria naturală protejată: *Agrostio-Deschampsietum caespitosae* și *Agrostio-Festucetum pratensis*.

În perimetrul ariei naturale protejate habitatul ocupă circa 150 - 200 ha și prezintă o distribuție izolată.

Starea de conservare globală a habitatului în cadrul ariei naturale protejate este evaluată ca fiind nefavorabilă – inadecvată.

Efectul implementării planului asupra habitatului: nul. Din analiza datelor spațiale ce au stat la baza elaborării Planului de management integrat al siturilor Natura 2000 ROSCI0122 Munții Făgăraș și ROSPA0098 Piemontul Făgăraș se constată că în perimetrul și vecinătatea fondului forestier analizat nu a fost identificată prezența acestui tip de habitat.

6520 - Fânețe montane

Descriere și aspecte de identificare: acest tip de habitat cuprinde fânețe montane bogate în specii cu o mare amplitudine ecologică. Sunt cele mai răspândite tipuri de pajiști, fiind prezente în tot lanțul carpatic și ocupă cele mai mare suprafețe. Sunt utilizate atât ca fânețe cât și ca pășuni.

Distribuție: Munții Maramureșului, Munții Rodnei, Munții Igniș, Muntele Gutâi, Munții Lăpușului, Munții Țibleșului, Chiuveta Lucina, Munții Rarău, Bazinul Sucevei Bazinul Bistriței Aurii, Bazinul Șușiței, Bazinul Milcovului, Munții Bistriței, Munții Călimani, Mt. Ceahlău, Munții Hășmaș, Bazinul Râmnicului Sărat, Mt. Gârbova, Mt. Siriu, Mt. Penteleu, Mt. Piatra Mare, Munții Bucegi, Munții Piatra Craiului, Munții Iezer-Păpușa, Munții Făgăraș, Munții Sebeș-Șureanu, Munții Parâng, Munții Retezat, Munții Olteniei, Munții Țarcu, Godeanu, Cernei, Munții Semenic, Munții Apuseni.

Condiții staționale și factori limitativi: se întâlnesc atât pe locuri plane cât și pe versanții slab până la moderat înclinați din etajul montan (600 m alt.-1300 m alt.) cu temperaturi medii anuale de 6°C-7°C și precipitații medii de 700 mm-1200 mm/an. Solurile sunt slab acide, moderat umede, bogate în substanțe nutritive dezvoltate pe șisturi cristaline și conglomerate.

Specii cheie (caracteristice și dominante): *Agrostis capillaris*, *Festuca rubra*, *Trisetum flavescens*, *Anthyllis vulneraria*, *Hypochaeris radicata*, *Cynosurus cristatus*, *Briza media*, *Stellaria graminea*, *Antoxanthum odoratum*, *Centaurea phrygia s.l.*, *Linum catharticum*, *Leontodon hispidus*, *Trifolium aureum*, *Peucedanum oreoselinum*, *Holcus lanatus*, *Colchicum autumnale*, *Trifolium montanum*, *Trifolium pannonicum*, *Chamaespartium sagittale*.

Asociații vegetale cu corespundență la tipul de habitat de interes comunitar: *Cerastio holosteoidis-Trisetum flavescens* Sanda et Popescu 2001 (Syn: *Poo-Trisetum flavescens* auct. rom. non. Knapp 1951); *Trisetum flavescens* (Schröter) Brockmann 1907; *Festuco rubrae-Agrostietum capillaris* Horvat 1951; *Anthoxantho-Agrostietum capillaris* Silinger 1933.

Relevanța sitului pentru habitat:

Fragmentele acestui tip de habitat seminatural au fost identificate în etajul montan din partea vestică a sitului de importanță comunitară ROSCI0122 Munții Făgăraș.

Habitate din clasificarea națională identificate în aria naturală protejată: R3803 - Pajiști sud-est carpatice de *Agrostis capillaris* și *Festuca rubra*. Asociații vegetale identificate în aria naturală protejată: *Festuco rubrae-Agrostietum capillaris*.

În perimetrul ariei naturale protejate habitatul ocupă circa 1.000 - 1.500 ha și prezintă o distribuție marginală.

Starea de conservare globală a habitatului în cadrul ariei naturale protejate este evaluată ca fiind nefavorabilă – rea.

Efectul implementării planului asupra habitatului: nul. Din analiza datelor spațiale ce au stat la baza elaborării Planului de management integrat al siturilor Natura 2000 ROSCI0122 Munții Făgăraș și ROSPA0098 Piemontul Făgăraș se constată că în perimetrul fondului forestier analizat nu a fost identificată prezența acestui tip de habitat.

7140 - Mlaștini turboase de tranziție și turbării oscilante (nefixate de substrat)

Descriere și aspecte de identificare: habitatul include comunități de plante oligotrofe și mezotrofe formate pe substrat de turbă mixt (mușchi de turbă și rogozuri) sau pe turbă de rogoz. Este mult mai bogată și variată din punct de vedere al asociațiilor vegetale și a speciilor de plante decât habitatul 7110. Din punct de vedere al regimului hidric, ele pot fi minerotrofe sau de tranziție (formate în zona de graniță a apelor de suprafață și solul mineral).

Subtipuri:

- R5403 - Turbării sud-est carpatice, mezo-oligotrofe cu *Carex rostrata* și *Sphagnum recurvum*;
- R5404 - Mlaștini sud-est carpatice, mezo-oligotrofe cu *Carex chordorrhiza* și *Swertia punctata* – doar în Munții Rodnei;
- R5407 - Mlaștini sud-est carpatice, mezotrofe cu *Carex lasiocarpa*;
- R5408 - Mlaștini sud-est carpatice, oligotrofe cu *Carex limosa*;
- R5410 – Mlaștini sud-est carpatice, mezotrofe cu *Carex echinata* și *Sphagnum recurvum*;
- R5412 - Mlaștini sud-est carpatice, mezotrofe cu *Carex diandra*.

Distribuție: Carpații Orientali: Munții Maramureșului, Munții Rodnei, Munții Călimani, Depresiunea Dornelor, Munții Bistriței, Munții Harghita, Depresiunea Giurgeului, Depresiunea Ciucului, Munții Gurghiu, Masivul Rarău-Giumalău; Carpații Meridionali: Munții Bucegi, Munții Făgăraș, Munții Parâng, Munții Retezat, Munții Țarcu-Godeanu; Carpații Occidentali: Munții Semenic, Munții Bihorului, Masivul Gilău-Muntele Mare.

Condiții staționale și factori limitativi: Altitudine: 700-2.100; Clima: T: 7,2-2°C; P=1.000-1.300 mm; Substrat: turbă în formare (0,5-2,5 mm grosime); Soluri: histosoluri gleice, acide la neutre (pH 5—7,1), cu cantități variabile în substanță organică (15-90%) și un conținut scăzut la mediu în cationi mobili de Na, K și Ca.

Factori limitativi: deficit hidric, versanți cu înclinare peste 10°, substrat edafic nisipos.

Specii cheie (caracteristice și dominante): briofite: *Sphagnum papillosum*, *S. angustifolium*, *S. subsecundum*, *S. fimbriatum*, *S. riparium*, *S. cuspidatum*, *Calliargon giganteum*, *Drepanocladus revolvens*, *Scorpidium scorpioides*, *Campylium stellatum*, *Aneura pinguis*; cormofite: *Eriophorum gracile*, *Carex chordorrhiza*, *C. lasiocarpa*, *C. diandra*, *C. rostrata*, *C. limosa*, *Calla palustris*, *Scheuchzeria palustris*, *Hammarbya paludosa*, *Liparis loeselii*, *Rhynchospora alba*, *Menyanthes trifoliata*, *Epilobium palustre*, *Pedicularis palustris*.

Asociații vegetale cu corespondență la tipul de habitat de interes comunitar: *Sphagno- Caricetum rostratae* Steffen 1931; *Swertio perennis-Caricetum chordorrhizae* Coldea (1986) 1990; *Caricetum lasiocarpae* Osvald 1923 em. Dierssen 1982; *Caricetum limosae* Br.-Bl. 1921 (syn.: *Carici limosae-Sphagnetum* Resmeriță 1973); *Caricetum diandrae* Jon. 1932 em. Oberd. 1957 (syn.: *Carici-Menyanthetum caricetosum diandrae* Rațiu 1972); *Calletum palustris* Osvald 1923, *Carici echinatae – Sphagnetum* Soó (1934) 1954 (syn. *Caricetum stellulatae* Csűrös et al. 1956, *Carici echinatae-Sphagnetum* (Balázs 1942) Soó 1955).

Relevanța sitului pentru habitat:

Habitatul este localizat în partea vestică a sitului de importanță comunitară ROSCI0122 Munții Făgăraș, sub formă de ochiuri cu suprafețe variabile în cadrul habitatelor de pajiști.

Habitate din clasificarea națională identificate în aria naturală protejată: R5408 - Mlaștini și turbării sud-est carpatice oligotrofe cu *Carex limosa*. Asociații vegetale identificate în aria naturală protejată: *Caricetum limosae*.

În perimetrul ariei naturale protejate habitatul ocupă circa 0,001 - 0,01 ha și prezintă o distribuție izolată.

Starea de conservare globală a habitatului în cadrul ariei naturale protejate este evaluată ca fiind favorabilă.

Efectul implementării planului asupra habitatului: nul. Din analiza datelor spațiale ce au stat la baza elaborării Planului de management integrat al siturilor Natura 2000 ROSCI0122 Munții Făgăraș și ROSPA0098 Piemontul Făgăraș se constată că în perimetrul și vecinătatea fondului forestier analizat nu a fost identificată prezența acestui tip de habitat.

7220* - Izvoare petrifiante cu formare de travertin (Cratoneurion)

Descriere și aspecte de identificare: acest habitat este alcătuit din comunități de plante formate pe substrat calcaros, travertin sau tuf calcaros, în jurul izvoarelor, de regulă pe o suprafață mică (câțiva m până la câteva ha). Pe solul permanent umed se instalează cenozele alinței Cratoneurion commutati Koch 1928, sărace în specii (în condiții naturale). Apa izvoarelor, bogată în săruri, formează adeseori tufuri calcaroase prin sedimentarea ionilor de calciu.

Subtipuri:

- R5417 - Comunități sud-est carpatice fontinale cu *Cratoneuron commutatum* și *Cratoneuron filicinum*;
- R5419 - Comunități sud-est carpatice de izvoare și pâraie cu *Doronicum carpaticum*, *Saxifraga aizoides*, *Chrysosplenium alpinum* și *Achillea schurii*.

Distribuție: Carpații Orientali: Munții Maramureșului (Obcinele Mestecănișului), Neagra Broștenilor, Munții Rodnei; Carpații Meridionali: Munții Bucegi, Munții Retezat, Munții Țarcu-Godeanu.

Condiții staționale și factori limitativi: Altitudine: 900-2000 m.s.m.; Clima: T: 5,5- 1,5°C; P=900-1200 mm; Relief: văi montane și subalpine; Substrat: calcare. Factori limitativi: diminuarea apei freatică.

Specii cheie (caracteristice și dominante): principalul rol îl dețin mușchii (*Cratoneuron commutatum*, *Cratoneuron filicinum*) plantele vasculare (ex. *Saxifraga aizoides*, *Doronicum carpaticum*) având un rol secundar. Briofite: *Cratoneuron commutatum*, *Cratoneuron filicinum*, *Philonotis calcarea*, *Bryum pseudotriquetrum*, *Cochlearia pyrenaica*, *Calliargonella cuspidate*. Cormofite: *Chrysosplenium alpinum*, *Saxifraga aizoides*, *Doronicum carpaticum*, *Silene pusilla*, *Pinguicula vulgaris*.

Asociații vegetale cu corespondență la tipul de habitat de interes comunitar: *Cratoneuron commutatum* Pușcaru et al. 1967 (syn.: *Cratoneuretum filicino-commutati* (Kuhn 1937) Oberd. 1977, *Carici flavae-Cratoneuretum cochlearietosum pyrenaicae* Ștefureac 1972 (syn.: *Cochleario pyrenaicae-Cratoneuretum commutati* (Oberd. 1957) Th. Müller 1961); *Doronico carpatici-Saxifragetum aizoidis* Coldea (1986) 1990.

Relevanța sitului pentru habitat:

Habitatul este localizat în partea central-vestică a sitului de importanță comunitară ROSCI0122 Munții Făgăraș.

Habitate din clasificarea națională identificate în aria naturală protejată: R5419 - Comunități sud-est carpatice de izvoare și pâraie cu *Doronicum carpaticum*, *Saxifraga aizoides*, *Chrysosplenium alpinum* și *Achillea schurii*. Asociații vegetale identificate în aria naturală protejată: *Doronico carpatici - Saxifragetum aizoidis*.

În perimetrul ariei naturale protejate habitatul ocupă circa 0,001 ha și prezintă o distribuție izolată.

Starea de conservare globală a habitatului în cadrul ariei naturale protejate este evaluată ca fiind nefavorabilă – inadecvată.

Efectul implementării planului asupra habitatului: nul. Din analiza datelor spațiale ce au stat la baza elaborării Planului de management integrat al siturilor Natura 2000 ROSCI0122 Munții Făgăraș și ROSPA0098 Piemontul Făgăraș se constată că în perimetrul și vecinătatea fondului forestier analizat nu a fost identificată prezența acestui tip de habitat.

8110 - Grohotișuri silicioase din etajul montan până în cel alpin (Androsacetalia alpinae și Galeopsietalia ladani)

Descriere și aspecte de identificare: habitat pionier care se înfiripează pe grohotișuri semifixate sau mobile, de stânci silicioase rezultate din dezagregarea șisturilor cristaline (mai ales micașisturi), cu ocurențe doar în etajele alpin și subalpin, mai rar în subetajul montan superior. Vegetația este scundă și cu acoperire redusă, adesea fragmentată, sub formă de insule sau pernițe. Habitat valoros prin speciile endemice (carpatice).

Distribuție: în Carpați între 1.750 m alt. și 2.500 m alt.: Munții Maramureșului, Rarău, Rodna (Zănoaga Mare-Pietrosu, Vf. Piatra Albă, Puzdra, Rebra, Pietrosul Mare, Anieșul Mic, Anieșul Mare, Gărgălău, Galațiul, Momaia, Culmea Cișa), Bucegi (Vf. Omu, Caraiman, Coștila, Morarul. Bucșoiu, Obârșia, Scara, Țigănești), Făgăraș (Capra, Călțun, Scara), Parâng, Retezat (Vf. Custura, Vf. Gruniu/Gruicul, Judele, Muchia Ascuțită, Bucura, Peleaga, Păpușa, Pietrele), Godeanu, Țarcu, Mehedinți, Căpățânei, Vf. Vânturarița, Vioreanu, Oslea.

Condiții staționale și factori limitativi: altitudine: 1.800 - 2.250 m. Clima: T = -0,0 - -0,5 °C; P = 1.300 - 1.450 mm. Relief: versanți înclinați, grohotișurile mobile, sub pereții stâncoși, în jgheaburi alimentate permanent cu roci dezagregate; grohotișuri silicioase, apoi grohotișurile mobile sau slab fixate, pe versanții circurilor glaciare. Substrat: șisturi cristaline. Soluri: litosoluri.

Specii cheie (caracteristice și dominante): Licheni: *Cladonia* sp., *Lecidea* sp., *Rhizocarpon* sp., *Umbilicaria* sp., *Solorina crocea*, *Stereocaulon alpinum*, *Thamnolia vermicularis*. Cormofite: *Athyrium distentifolium*, *Festuca picta*, *Geum reptans*, *Luzula alpinopilosa*, *Minuartia sedoides*, *Oxyria digyna*, *Ranunculus glacialis*, *Saxifraga bryoides*, *Saxifraga cymosa*, *Saxifraga carpathica*, *Saxifraga oppositifolia*, *Saxifraga moschata*, *Senecio carniolicus*, *Silene acaulis*, *Veronica baumgarteni* ș.a. Mușchi: *Polytrichum alpinum*, *Polytrichum piliferum*, *Polytrichum sexangulare*, *Racomitrium lanuginosum*.

Asociații vegetale cu corespondență la tipul de habitat de interes comunitar: *Sileno acaulis-Minuartietum sedoidis* Puscaru et al. 1956; *Festucetum pictae* Kraijina 1933 (Syn: *Festuco pictae-Senecionetum carniolicae* Lungu et Boșcaiu 1981); *Saxifragetum carpathicae-cymosae* Coldea (1986) 1990; *Saxifrageto carpathicae-Oxyrietum digynae* Pawl. et al. 1928 (Syn: *Oxyrietum digynae* auct. rom. non. Br.-Bl. 1926); *Poo contractae-Oxyrietum digynae* Horv. et al. 1937 (Syn: *Oxyria digyna-Geum (Sieversia) reptans* Pușcaru et al. 1956, *Oxyria digyna-Poa nyárádyana* (Simon n.n.) Csürős 1957); *Saxifrago bryoides-Silenetum acaulis* Boșcaiu et al. 1977; *Veronico baumgarteni-Saxifragetum bryoidis* Boșcaiu et al. 1977.

Relevanța sitului pentru habitat:

Fragmentele habitatului au fost identificate la baza versanților stâncoși ai sitului de importanță comunitară ROSCI0122 Munții Făgăraș, pe substrat silicios.

Habitate din clasificarea națională identificate în aria naturală protejată: R6104 -

Comunități sud-est carpatice de grohotișuri silicioase mobile sau slab

Studiu de evaluare adecvată pentru *Amenajamentul fondului forestier proprietate privată a S.C. Boișoara Forest Enterprise S.R.L. Sibiu – UP I Boișoara Forest Enterprise*, titular S.C. Boișoara Forest Enterprise S.R.L.

fixate cu

Oxyria dygina și R6105 - Comunități sud-est carpatice de grohotișuri silicioase semifixate cu *Saxifraga bryoides*, *Silene acaulis* și *Veronica baumgarteni*. Asociații vegetale identificate în aria naturală protejată: *Saxifraga carpathicae* - *Oxyrietum dyginae* și *Veronico baumgarteni* - *Saxifragetum bryoidis*.

În perimetrul ariei naturale protejate habitatul ocupă circa 1.500 - 2.500 ha și prezintă o distribuție izolată.

Starea de conservare globală a habitatului în cadrul ariei naturale protejate este evaluată ca fiind favorabilă.

Efectul implementării planului asupra habitatului: nul. Din analiza datelor spațiale ce au stat la baza elaborării Planului de management integrat al siturilor Natura 2000 ROSCI0122 Munții Făgăraș și ROSPA0098 Piemontul Făgăraș se constată că în perimetrul și vecinătatea fondului forestier analizat nu a fost identificată prezența acestui tip de habitat.

8120 - Grohotișuri calcaroase și de șisturi calcaroase din etajul montan până în cel alpin (*Thlaspietea rotundifolii*)

Descriere și aspecte de identificare: habitat pionier care apare pe grohotișuri semifixate sau mobile, de stânci calcaroase, cu ocurențe din etajele alpin și subalpin până în subetajul montan și chiar în regiunea continentală. Vegetația acestui tip de habitat este scundă și cu acoperire redusă, adesea fragmentată.

Distribuție: între 300 m alt. și 2.200 m alt.: Rarău, Rodna (Ineu, Gărgălău, Anieș, Pietrosu, Negoiescu Mare), Cheile Bicazului, Mții Hășmaș, Siriu, Bucegi, Leaota (Cheile Rudăriței, Cheile Cheii, Cheile Dâmboviței), Masivul Grohot, Piatra Craiului (Vf. Ascuțit, Vf. Padina Popii, La Zaplaz, Marele Grohotiș, Umerii Pietrii Craiului, Padina Lăncii, Piatra Craiului Mică), Făgăraș (Valea Doamnei, Valea Arpășelului), Tălmăciu-Podul Olt, Retezat (Piule, Piatra Iorgovanului), Godeanu, Țarcu, Căpățânei/Buila-Vânturarița, Cazanele Dunării, Munții Apuseni (Munții Gilăului, Cheile Bulzești, Cheile Runcului, Valea Iadului, Râmeț, Valea Sighiștelului, Scărița- Belioara, Crăciunești, Defileul Crișului Repede, Vadu Crișului, Valea Ascunsă, Valea Feneșului, Masivul Grohot, Munții Bihorului).

Condiții staționale și factori limitativi: altitudini: 1.800 – 2.200m. Clima: T = 1,5 – -0,8 ° C; P = 1.300 – 1.400 mm. Relief: grohotișuri calcaroase mobile și semi-mobile. Substrat: calcaros, conglomerate calcaroase. Soluri scheletice, rendzine, pH = 6 - 7,5.

Specii cheie (caracteristice și dominante): licheni: *Alectoria ochroleuca*, *Thamnolia vermicularis*; mușchi: *Dicranum* sp., *Encalypta ciliata*, *Leskeella nervosa*, *Syntrichia montana*; cormofite: *Calamintha baumgarteni*, *Cerastium arvense* ssp. *calcicolum* (actualmente *C. arvense* subsp. *molle*), *Cardaminopsis neglecta*, *Cerastium lerchenfeldianum*, *Cerastium transsilvanicum*, *Cystopteris alpina*, *Doronicum carpaticum*, *Doronicum columnae*, *Festuca violacea*, *Galium lucidum*, *Galium anisophyllum*, *Papaver pyrenaicum* ssp. *corona sancti-stephani*, *Erytrichum nanum*, *Linaria alpina*, *Saxifraga aizoides*, *Saxifraga moschata*, *Rumex scutatus*, *Viola alpina*, *Thymus comosus*, *Teucrium montanum*, *Sedum fabaria*, *Geranium macrorrhizum*, *Parietaria officinalis* ș.a.

Asociații vegetale cu corespondență la tipul de habitat de interes comunitar: *Cerastio calcicolae-Saxifragetum moschatae* Coldea (1986) 1990; *Cardaminopsis neglectae-Papaveretum* Coldea et Pânzaru 1986 (Syn: as. *Papaver pyrenaicum-Festuca violacea* Beldie 1967, *Papavero-Festucetum violaceae* Beldie 1967); *Saxifragetum moschatae-aizoidis* Boșcaiu 1971; *Doronicum columnae-Rumicetum scutati* Boșcaiu 1977 (Syn: *Rumicetum scutati* auct. rom.); *Cerastio lerchenfeldiani-Papaveretum* Boșcaiu et al. 1977 (Syn: *Papavero-Cystopteridetum* Csürös et al. 1956, *Papavero-Linarietum alpinae* Pușcaru et al. 1956, as. *Papaver pyrenaicum-Viola alpina* Pușcaru et al. 1981); *Cerastio transsilvanici-Galietum lucidi* Boșcaiu et al. 1996; *Acino-Galietum anisophylli* Beldie 1967 (Syn: *Calamintha baumgarteni-Galium anisophyllum* Beldie 1967); *Thymo comosi-Galietum albi* Sanda et Popescu 1999 (syn.: *Thymetum comosi* Pop et Hodisan 1963, *Galietum erecti* Pop et Hodisan 1964, *Teucrietum montani* Csuros 1958); *Galio-Hirundarietum* Dihoru 1975 (syn.: *Vincetoxicetum officinalis* Schwick 1944 p.p.); *Sedo fabariae-Geranietum macrorrhizi* Boscaiu et Tauber 1977; *Parietarietum officinalis* Csuros 1958.

Relevanța sitului pentru habitat:

Habitatul este reprezentat prin fragmente izolate în etajul subalpin al sitului de importanță comunitară ROSCI0122 Munții Făgăraș.

Habitate din clasificarea națională identificate în aria naturală protejată: R6106 - Comunități sud-est carpatice de grohotișuri și bolovănișuri calcaroase semi-fixate cu *Cerastium arvense* ssp. *calcicolum*, *Saxifraga moschata* și *Saxifraga aizoides* și R6107 - Comunități sud-est carpatice de grohotișuri calcaroase mobile și semi-mobile cu *Cardaminopsis neglecta*, *Papaver*

**Studiu de evaluare adecvată pentru Amenajamentul fondului forestier proprietate privată a S.C.
Boișoara Forest Enterprise S.R.L. Sibiu – UP I Boișoara Forest Enterprise, titular S.C. Boișoara
Forest Enterprise S.R.L.**

alpinum ssp. corona-sancti-stephani și Doronicum

carpathicum. Asociații vegetale identificate în aria naturală protejată: *Cerastio calcicolae*

- *Saxifragetum* și *Cardaminopsio neglectae-Papaveretum*.

În perimetrul ariei naturale protejate habitatul ocupă circa 2 - 4 ha și prezintă o distribuție izolată.

Starea de conservare globală a habitatului în cadrul ariei naturale protejate este evaluată ca fiind nefavorabilă – inadecvată.

Efectul implementării planului asupra habitatului: nul. Din analiza datelor spațiale ce au stat la baza elaborării Planului de management integrat al siturilor Natura 2000 ROSCI0122 Munții Făgăraș și ROSPA0098 Piemontul Făgăraș se constată că în perimetrul și vecinătatea fondului forestier analizat nu a fost identificată prezența acestui tip de habitat.

8210 - Versanți stâncoși cu vegetație chasmofitică pe roci calcaroase

Descriere și aspecte de identificare: habitatul se regăsește între 200 m și 2.130 m altitudine și are două subtipuri: un subtip de crăpături de stânci calcaroase și alt subtip dezvoltat mai ales pe brâne de stânci calcaroase. Subtipul de crăpături de stânci calcaroase este caracterizat prin comunități euro-siberiene și mediteraneene cu o variantă ombrofilă și alta xerofilă și celălalt subtip este dezvoltat mai ales pe brâne de stânci calcaroase, uscate și calde.

Distribuție: între 200 m alt. – 2130 m alt.: Munții Maramureșului, Munții Rarău, Munții Rodnei (Piatra Rea, Pietrosul, Corongiș), Masivul Ceahlău, Munții Suhard, Valea Bistrița Aurie, Bicăjel, Munții Hășmașu Mare, Munții Hășmașu Mic, Mt. Postăvaru, Munții Bucegi, Munții Leaota, Munții Piatra Craiului, Munții Iezer- Păpușa, Csnădioara, Piatra Cloșanilor, Munții Retezat (Piatra Iorgovanului), Godeanu și Cernei, între Băile Herculane și Crestele Ciucevelor (Cheia Bedinei, Cheia Priscăcinei, Ciuceava Frasinului), Cleanțul Ilovei, Valea Tesnei, Cazanele Dunării, Munții Almăjului, Munții Apuseni (Munții Codru-Moma, Munții Trascău, Piatra Bulzului, Piatra Singuratică).

Condiții staționale și factori limitativi: altitudini: 200 – 2.100 m. Clima: T = 11,0 - 4,9 °C; P = 750 – 1.200 mm. Relief: pereții stâncoși, abruți și umbriți, stânci calcaroase. Substrat: calcaros. Soluri: rendzine superficiale.

Specii cheie (caracteristice și dominante):

Licheni: *Aspicillia (Lecanora) calcarea*, *Aspicilia (Lecanora) contorta*, *Buellia epipolia*, *Caloplaca decipiens*, *Caloplaca saxicola (C. murorum)*, *Caloplaca teicholyta*, *Collema auriforme (C. auriculatum)*, *Collema tenax*, *Dermatocarpon miniatum*, *Lecanora albescens*, *Lecanora campestris (L. subfusca var. campestris)*, *Lecanora dispersa*, *Leptogium lichenoides*, *Placynthium nigrum*, *Protoblastenia rupestris*, *Verrucarianigriscens*.

Mușchi: *Anomodon viticulosus*, *Ctenidium molluscum*, *Distichum capillaceum*, *Encalypta streptocarpa*, *Grimma orbicularis*, *Grimma tergestina*, *Gymnostomum aeruginosum*, *Homalothecium lutescens*, *Homalothecium sericeum*, *Metzgeria conjugata*, *Neckera crispa*, *Porella (Madotheca) platyphylla*, *Scapania aspera*, *Seligeria calcarea*, *Tortella inclinata*, *Zygodon viridissimum*.

Cormofite: *Achillea schurii*, *Alyssum montanum*, *Androsace lactea*, *Artemisia petrosa*, *Asplenium ruta-muraria*, *Asplenium trichomanes*, *Asplenium viride*, *Asplenium lepidum* (local în sudvestul țării), *Aspleium scolopendrium*, *Biscutella laevigata*, *Ceterach officinarum*, *Campanula crassipes*, *Campanula cochlearifolia*, *Cystopteris fragilis*, *Draba aizoides*, *Draba dorneri* (Retezat), *Draba haynaldii*, *Draba kotschyi*, *Draba lasiocarpa*, *Draba stellata ssp. simonkaiana*, *Edraianthus kitaibelii*, *Erysimum crepidifolium*, *Festuca pallens*, *Gypsophila petraea*, *Hieracium bifidum*, *Hieracium glaucinum*, *Hieracium schmidtii*, *Kernera saxatilis*, *Poa rehmanii*, *Saxifraga demissa*, *Saxifraga moschata*, *Silene zawadski*, *Saxifraga rocheliana*, *Sedum dasyphyllum*, *Sesleria varia*, *Sesleria filiifolia*, *Saxifraga luteo-viridis*, *Silene petraea*, *Thymus pucherrimus* ș.a.

Asociații vegetale cu corespondență la tipul de habitat de interes comunitar:

Artemisio petrosae-Gypsophiletum petraeae Puscaru et al. 1956; *Saxifrago moschatae-Drabetum kotschyi* Puscaru et al. 1956; *Asplenio-Cystopteridetum fragilis* Oberd. (1936) 1949; *Thymo pulcherrimi-Poëtum rehmanii* Coldea (1986) 1990; *Achilleo schurii-Campanuletum cochleariifoliae* Fink 1977; *Saxifrago demissae-Gypsophiletum petraeae* Boscaiu et Täuber 1977; *Saxifrago luteo-viridis-Silenetum zawadzki* Pawl. et Walas 1949; *Sileno zawadzki-Caricetum rupestris* Täuber 1987; *Saxifrago rocheliana-Gypsophiletum petraeae* Boscaiu et al. 1977; *Asplenio-Ceterachetum* Vives 1964; *Drabo lasiocarpae-Ceterachetum* (Schneider-Binder 1969) Peia 1978; *Asplenio-Silenetum petraeae* Boșcaiu 1971; *Asplenietum trichomano-rutae-murariae* Kuhn 1937, Tx. 1937 (syn: *Tortulo-Asplenietum* Tx. 1937); *Campanuletum crassipedis* Borza ex Schneider-Binder et al. 1970; *Asplenio-Schivereckietum podolicae* Mititelu et al. 1971.

Relevanța sitului pentru habitat:

Habitatul este reprezentat prin fragmente izolate în etajul subalpin din sectorul central și vestic al sitului de importanță comunitară ROSCI0122 Munții Făgăraș. Habitatul este reprezentat de cenoze rupicole, higro-ombrogene care se întind pe suprafețe mici de 2–4 m². Habitatul este în directă legătură cu grupări vegetale din *Seslerietalia*. În stratul ierbos, speciile caracteristice *Achillea schurii* și *Campanula cochleariifolia* au o acoperire de 20–30%.

Habitate din clasificarea națională identificate în aria naturală protejată: R6208 - Comunități sud-est carpatice pe stânci calcaroase cu *Achillea oxyloba* ssp. *schurii* și *Campanula cochleariifolia*. Asociații vegetale identificate în aria naturală protejată: *Achilleo schurii-Campanuletum cochleariifoliae*.

În perimetrul ariei naturale protejate habitatul ocupă circa 1 - 3 ha și prezintă o distribuție izolată.

Starea de conservare globală a habitatului în cadrul ariei naturale protejate este evaluată ca fiind favorabilă.

Efectul implementării planului asupra habitatului: nul. Din analiza datelor spațiale ce au stat la baza elaborării Planului de management integrat al siturilor Natura 2000 ROSCI0122 Munții Făgăraș și ROSPA0098 Piemontul Făgăraș se constată că în perimetrul și vecinătatea fondului forestier analizat nu a fost identificată prezența acestui tip de habitat.

8220 - Versanți stâncoși cu vegetație chasmofitică pe roci silicioase

Descriere și aspecte de identificare: acest habitat are vegetația casmofită de pe versanți stâncoși silicatici. Habitatul se caracterizează prin cenoze de tip alpin din alianța Androsacion vandellii sau cenoze planar-montane din alianța Asplenion septentrionalis și Silenion lerchenfeldianae.

Distribuție: între 280 - 2.350 m alt.: Munții Gutâi, Cheile Tișitei, Munții Călimani, Cheile Nărujei, Munții Nemira, Munții Piatra Craiului (Cheile Dâmbovicioarei, Cheile Prăpăstiile Zărneștilor), Munții Iezer-Păpușa, Munții Leaota, Munții Făgăraș (Valea Șerbota), Defileul Oltului-Turnu Roșu, Valea Călinești, Munții Cibinului, Valea Sadului, Cisnădioara, Valea Sebeșului, Munții Căpățâni (Buila, Vânturarița),

Munții Parâng, Munții Retezat (Fața Retezatului, Gemenele, Lacul Ana, Muchia Ascunsă, Valea Judelui), Munții Țarcu-Godeanu (Mt. Zeicu la Obârșia Corciovei, Vf. Piga din Baicu, Custura Mătaniei, Bisericile din Bulz), Munții Aninei (Cheile Nera- Beușnița, Cheile Minișului), Mraconia, Eșelnița, Munții Apuseni (Munții Codru- Moma, Munții Gilău, Detunata Goală Scărița- Belioara, Munții Bihor, Valea Iadului, Vadu Crișului, Defileul Crișului Repede, Valea Drăganului, Valea Sebișelului, Valea Râmețului, Cheile Ordâncușei, Sighiștel, Cheile Feneșului, Băcăia, Cheile Cibului, Cheile Mada, Masivul Curături).

Condiții staționale și factori limitativi: altitudine: 1.650 – 2.130 m. Clima: T = 2,0 - -1,0 °C; P = 1.350 – 1.450 mm. Relief: stâncării abrupte, cu expoziție sudică sau estică. Substrat: conglomerate, calcare jurasice. Habitat xero-heliofil. În stratul ierbos, se remarcă prezența constantă a unor specii saxicole heliofile și a câtorva ierburi din pajiștele de pe brâne. Pe culmile mai înalte, grupările sunt sărăcite, lipsind speciile saxicole mezoterme.

Specii cheie (caracteristice și dominante):

Licheni: *Acarospora fuscata*, *Candelariella vitellina*, *Chrysothrix chlorina*, *Diploschistes scruposus*, *Lasallia pustulata*, *Lecanora polytropha*, *Lecidea (Lecanora) confluens*, *Lecidea fuscoatra*, *Lepraria incana*, *Parmelia conspersa*, *Parmelia saxatilis*, *Pertusaria corallina*, *Protoparmelia (Parmelia) badia*, *Rhizocarpon alpicolum*, *Rhizocarpon geographicum*, *Rhizocarpon obscuratum*, *Tephromela atra*, *Umbilicaria cylindrica*, *Umbilicaria deusta*, *Umbilicaria hirsuta*, *Umbilicaria polyphylla*.

Mușchi: *Amphidium mougeotii*, *Andreaea rupestris*, *Barbilophozia barbata*, *Barbilophozia lycopodioides*, *Bartramia pomiformis*, *Bartramia ithyphylla*, *Bartramia halleriana*, *Bazzania trilobata*, *Diplophyllum albicans*, *Frullania tamarisci*, *Grimmia laevigata*, *Grimmia montana*, *Grimmia trichophylla*, *Hedwigia ciliata*, *Paraleucobryum longifolium*, *Rhacomitrium heterostichum*, *Rhacomitrium sudeticum*, *Schistostegapennata*.

Cormofite: *Asplenium adiantum nigrum*, *Asplenium cuneifolium*, *Asplenium septentrionale*, *Asplenium trichomanes*, *Polypodium vulgare*, *Sedum telephium*, *Silene dinarica*, *Silene lerchenfeldiana*, *Potentilla haynaldiana*, *Saxifraga cymosa*, *Symphandra wanneri*, *Woodsia alpina*, *Woodsia ilvensis*, *Veronica bachofeni*, *Dianthus henteri*, *Sempervivum heufelii*.

Asociații vegetale cu corespondență la tipul de habitat de interes comunitar:
Silenetum dinaricae Schneider-Binder et Volk 1976; *Senecio glaberrimi-Silenetum lerchenfeldianae*

Boșcaiu et al. 1977; *Sileno lerchenfeldianae-Potentilletum haynaldianae* (Horvat et al. 1937) Simon 1958; *Asplenio trichomani-Poëtum nemoralis* Boscaiu 1971; *Ctenidio- Polypodietum* Jurko et Peciar 1963; *Hypno-Polypodietum* Jurko et Peciar 1963; *Woodsio ilvensis-Asplenietum septentrionalis* Tx. 1937 (including subass. *dianthetosum henteri* (Schneider-Binder 1972) Dragulescu 1988); *Asplenietum septentrionali-adianti-nigri* Oberd. 1938; *Asplenietum septentrionalis* Schwick 1944; *Sempervivetum heuffelii* Schneider-Binder 1969; *Diantho henteri-Silenetum lerchenfeldianae* Stancu 2000.

Relevanța sitului pentru habitat:

Habitatul este reprezentat prin fragmente care ocupă suprafețe variabile în toate etajele de vegetație ale sitului de importanță comunitară ROSCI0122 Munții Făgăraș, din zona nemorală până în cea alpină.

Habitate din clasificarea națională identificate în aria naturală protejată: R6201 - Comunități sud-est carpatice pe stânci silicioase cu *Silene dinarica* și R6210 - Comunități sud-est carpatice pe stânci silicioase cu *Asplenium trichomanes* ssp. *trichomanes* și *Poa nemoralis*. Habitatul R6201 este un habitat rupicol endemic, fragmentat, cantonat pe stânci cu pereți aproape verticali, însorite și moderat umede. Stratul ierbos este bine dezvoltat, *Silene dinarica* alcătuind de regulă grupări vegetale monodominante. Habitatul R6210 este un habitat rupicol, ombrofil fragmentat, dezvoltat pe substraturi silicioase. Asociații vegetale identificate în aria naturală protejată: *Silenetum dinaricae* și *Asplenio trichomanis-Poëtum nemoralis*.

În perimetrul ariei naturale protejate habitatul ocupă circa 250-300 ha și prezintă o distribuție izolată.

Starea de conservare globală a habitatului în cadrul ariei naturale protejate este evaluată ca fiind favorabilă.

Efectul implementării planului asupra habitatului: nul. Din analiza datelor spațiale ce au stat la baza elaborării Planului de management integrat al siturilor Natura 2000 ROSCI0122 Munții Făgăraș și ROSPA0098 Piemontul Făgăraș se constată că în perimetrul și vecinătatea fondului forestier analizat nu a fost identificată prezența acestui tip de habitat.

8310 - Peșteri în care accesul publicului este interzis

Descriere și aspecte de identificare: habitatul include mai multe tipuri de micro- habitate din peșteri. Acestea sunt în cea mai mare parte dezvoltate în calcare, dolomite și marmure, dar pot exista și în gips, sare, gresii, conglomerate, sisturi cristaline, piroclastite, bazalte. 90% dintre speciile terestre și 60% dintre cele acvatice sunt endemice.

Distribuție: în zonele carstificabile din Munții Apuseni, Carpații Meridionali, Podișul Someșan, nordul Carpaților Orientali, Dobrogea.

Condiții stationale și factori limitativi: întuneric permanent. Temperatura relativ constantă (în jur de 10°C pentru majoritatea peșterilor), umiditatea relativă a aerului de 95%-100%.

Specii cheie (caracteristice și dominante):

Specii terestre: Coleoptera: toate speciile de *Banatiola*, *Closania*, *Drimeotus*, *Pholeuon*, *Protopholeuon*, *Sophrochaeta*, *Tismanella*, *Duvalius* (*Duvaliotes*), *Duvalius* (*Duvalidius*); Chilopoda: *Lithobius decapolitus*, *L. dacicus*, *Harpolithobius oltenicus*, *Monotarsobius spelaeus*; Diplura: *Litocampa humilis comani*; Collembola: *Onychiurus closanicus*, *O. romanicus*, *O. ancae*, *O. meziadicus*, *O. boldorii*, *Paronychiurus orghidani*, *P. bogheani*, *Oncopodura movilae*, *O. vioreli*; Diplopoda: *Trachysphaera orghidani*, *T. jonescui*, *T. biharica*, *T. dobrogica*, *Polydesmus oltenicus*, *Brachydesmus troglobius*, *Romanosoma cavernicola*, *R. birtei*, *Anthroleucosoma banaticum*, *A. spelaea*, *Dacosoma motasi*, *Bulgarosoma ocellatum*, *Lamelotyphlus mehedintzensis*, *Typhloiulus serbani*, *T. s. unilineatus*, *Apfelbeckiella dobrogica*, *Banatoiulus troglobius*; Acari: *Chirapturopoda cavernicola*; Araneae: *Centromerus dacicus*, *C. chappuisi*, *Leptyphantes constantinescui*, *L. bureschi carpaticus*, *Troglohyphantes orghidani*, *T. jeanneli*, *T. racovitzai*, *Caviphantes dobrogica*, *Lascona cristiani*, *Iberina caeca*, *Marianana mihaili*; Pseudoscorpioni: *Neobisium minutum*, *N. brevipes*, *N. b. montana*, *N. leruthi*, *N. maxbeieri*, *N. closanicus*, *Acanthocreagris callaticola*, *Chthonius vandeli*, *C. monicae*, *Roncus ciobanmos*, *R. dragobete*, *Neobisium blothroides*; Isopoda: *Haplophthalmus caecus*, *H. tismanicus*, *Caucasonethes*, *Biharoniscus racovitzai*, *B. fericeus*, *Banatoniscus karbani*, *Trachelipus troglobius*, *T. trilobatus*, *Armadillidium tabacarui*; Gastropoda: *Agardhiella pareyssi*, *A. nana*, *A. densicostata*, *A. crassilabris*, *A. grossui*, *Daudebardia spelaea*, *Spelaeodiscus triaria*, *Troglovitrea argintarui*;

Specii acvatice: Amphipoda: toate speciile de *Niphargus*; Isopoda: *Microcharon plesai*; Syncarida: *Bathynella boteai*, *B. vaducrisensis*, *B. paranatans*, *B. plesai*, *Parabathynella motasi*, *P. stygia*; Copepoda: *Acanthocyclops bisaetosus*, *A. freaticus*, *A. milotai*, *A. plesai*, *A. reductus*, *Diacyclops deminutus*, *Eucyclops damianae*, *E. intermedius*, *Bryocamptus bryobates*, *B. dacicus*, *E. damianae*, *E. juxtaputealis*, *E. romanica*, *E. winkleri*, *Hypocamptus carpaticus*, *Parastenocaris aqueductus*, *P. banatica*, *P. clujensis*, *P. minuta*, *P. nana*, *P. subterranea*, *P. uncinatus*; Ostracoda: *Cypris candida*, *Candona neglecta*, *Fabaeformiscandona breuli*, *Pseudocandona albicans*, *P. eremita*, *P. zschokkei*, *Cryptocandona kieferi*, *Mixtacandona chappuisi*, *Kovalevskiella phreaticola*, *Cypridopsis vidua*, *Cavernocypris subterranea*, *Potamocypris fulva*; Gastropoda: *Paladilhia transylvanica*, *P. leruthi*, *P. carpathica*, *Heleobia dobrogica*; Nematoda: *Mylonchulus cavensis*, *M. troglodytes*, *Anatonchus filicaudatus*; Hirudinea: *Haemopsis*; Archiannelida: *Troglochaetus beranecki*; Oligochaeta: *Haplotaxis bureschi*; Tricladida: *Atrioplanaria racovitzai*, *Dendrocoelum botosaneanui*, *D. racovitzai*, *D. sphaerophallus*.

Asociații vegetale cu corespondență la tipul de habitat de interes comunitar: la

intrarea în peșteri pot fi întâlnite comunități de criptogame (briofite și licheni).

Relevanța sitului pentru habitat:

Habitatul este distribuit în zona vestică și centrală a sitului de importanță comunitară ROSCI0122 Munții Făgăraș.

Habitatul include mai multe tipuri de micro-habitate din peșteri. Acestea sunt în cea mai mare parte dezvoltate în calcare, dolomite și marmure, dar pot exista și în gips, sare, gresii, conglomerate, șisturi cristaline, piroclastite, bazalte. Vegetația habitatului este reprezentată doar prin comunități edificate de briofite și alge: briofite *Schistostega pennata* și tapete de alge la intrarea în peșteri. Faună cavernicolă foarte specializată și strict endemică. Include forme relict subterane ale unei faune care s-a diversificat în afara peșterilor. Această faună este în principal formată din never tebrate care trăiesc exclusiv în peșteri și în apele subterane.

În perimetrul ariei naturale protejate habitatul ocupă circa 2-3 ha și prezintă o distribuție izolată.

Starea de conservare globală a habitatului în cadrul ariei naturale protejate este evaluată ca fiind favorabilă.

Efectul implementării planului asupra habitatului: nul. Din analiza datelor spațiale ce au stat la baza elaborării Planului de management integrat al siturilor Natura 2000 ROSCI0122 Munții Făgăraș și ROSPA0098 Piemontul Făgăraș se constată că în perimetrul și vecinătatea fondului forestier analizat nu a fost identificată prezența acestui tip de habitat.

9110 - Păduri de fag de tip *Luzulo-Fagetum*

Descriere și aspecte de identificare: acest habitat de făgete pure sau amestecate cu brad și/sau molid se dezvoltă pe soluri acide, oligobazice, umede, superficiale, ± scheletice. În stratul ierbos apar frecvent *Luzula luzuloides*, *Polytrichum juniperinum* și, de multe ori, cu *Deschampsia flexuosa*, *Calamagrostis villosa*, *Vaccinium myrtillus*, *Hieracium rotundatum*. Acest tip de habitat se întâlnește în toți Carpații românești în etajul nemoral.

Distribuție: Munții Bucegi, Muntele Tâmpa, Postăvaru, Pădurea Bogății (jud. Brașov), Piatra Craiului, Pădurea Glodeasa - Valea Doftanei, Slănic, Munții Leaota, Tisa Superioară, Munții Maramureșului, Rezervația naturală „Pietrosul Rodnei” (jud. Maramureș), Munții Călimani-Gurghiu, Muntele Igniș, Măgura Porcului, Bazinul Feneșului, Munții Rodnei, Rarău-Giumalău, Valea Caselor, Muntele Siriu, Valea Ialomiței, Muntele Postăvaru, Obcina Mare, Cascada Misina, Bazinul Milcovului, Putna-Vrancea, Măgura Codlea, Pădurea Verdele-Valea Nărujei, Valea Buzăului, Râmnicu Sărat, Căldările Zăbalei, Cenaru, Valea Șușiței, Muntioru- Ursoaia, Valea Trotușului, Valea Nemțisorului, Bazinul Tazlăului, Munții Nemirei, Tarcăului și Culmea Berzunți, Măgura Odobeștilor, Creasta Nemirei, Brusturoasa, M. Hășmaș, Valea Oltului, Masivul Cozia, Buila-Vânturarița, Cheile Glodului, Cibului și Măzii, Băile Olănești, Bistrița Vâlcii, Munții Parâng, Cheile Minișului, Munții Țarcu-Godeanu, Munții Retezat, Munții Almajului, Parcul Natural Apuseni, Cetatea Rădesei (jud. Bihor), Valea Someșului Rece, Valea Someșului Cald, Sighișoara-Târnava Mare, Valea cepelor, Muntele Jidovu, Munții Trascău, Munții Plopiș, Munții Zarandului, Ținutul Pădurenilor, Valea Ierii (jud. Cluj), Munții Retezat, Domogled- Valea Cernei, Cheile Cernei, Porțile de Fier, Cheile Nerei-Beușnița, Semenic-Cheile Carașului, Munții Țarcu, Drocea, Munții Gilău, Muntele Breaza, Cheile Turzii, Baia de Arieș, Valea Iadu, Ciomad – Balványos, Munții Ciucaș, Munții Codru Moma, Cușma (Valea Colibița, Munții Călimani), Defileul Jiului, Frumoasa (jud. Sibiu), Grădiștea Muncelului – Ciclovina, Gutâi-Creasta Cocoșului,

Herculian (jud. Covasna), Penteleu, Oituz-Ojdula, Igriș, Lacul Negru, Munții Făgăraș, Șindrilița, Nordul Gorjului de Est, Nordul Gorjului de Vest.

Condiții staționale și factori limitativi: Altitudini: 500 – 1.400 m. Climă: T = 8 – 3 °C, P = 700 – 1.300 mm. Relief: versanți înclinați cu diferite expoziții, creste, culmi. Soluri: de tip districambosol, criptopodzol, prepodzol, mijlociu profunde – superficiale, ± scheletice, acide, oligo-mezobazice, jilave-umede. Factori limitativi: troficitatea redusă a solului; conținutul ridicat de schelet în sol, înghețuri timpurii sau târzii.

Specii cheie (caracteristice și dominante): *Hieracium transsilvanicum*, *Fagus sylvatica*; *Festuca drymeia*, *Picea abies*, *Athyrium filix-femina*, *Luzula luzuloides*, *Calamagrostis arundinacea*, *Veronica officinalis*, *Pteridium aquilinum*, *Blechnum spicant*, *Mycelis muralis*, *Oxalis acetosella*, *Poa nemoralis*.

Asociații vegetale cu corespondență la tipul de habitat de interes comunitar: *Festuco drymeiae-Fagetum* Morariu et al. 1968; *Hieracio rotundati-Fagetum* (Vida 1963) Täuber 1987 (Syn: *Deschampsioflexuosae-Fagetum* Soó 1962).

Tipuri de pădure cu corespondență la tipul de habitat de interes comunitar: 1314, 1331, 1341, 2121, 2132, 2231, 2241, 2251, 4141, 4142, 4151, 4152, 4161, 4162, 4241 și 4242 (după Doniță et al., 2005).

Relevanța sitului pentru habitat:

În perimetrul sitului de importanță comunitară ROSCI0122 Munții Făgăraș habitatul apare mozaicat cu fragmente aparținând tipului de habitat 9130. Aceste habitate de făgete de tip central-european, fără specii endemice regionale carpatine, adesea mozaicate în peisaj, au fost identificate pe suprafețe mari pe versantul nordic al Munților Făgăraș, unde se întind pe versanții văilor până în jurul altitudinii de 1.000 m, de unde sunt înlocuite, treptat, limita nefiind niciodată tranșantă, de către către variantele acidofile sau bazofile ale habitatului 91V0 al făgetelor dacice. Habitatele 9110 și 9130 sunt mult mai rare pe flancul vestic, estic și sudic al ariei naturale protejate, unde făgetele aparțin mai ales habitatelor 91V0 sau 91K0.

Diferențierea habitatelor 9110 și 9130 se face de regulă de către pantă, ce determină un anumit tip de sol și un anumit tip de regim al umidității, de porozitate și de distribuție a nutrienților și reacției pe profilul solului. Făgetele de tip central- european acidofile ale habitatului 9110 ocupând luvisoluri pe pante de regulă sub

10^o, iar pe pantele mai accentuate, pe cambisolurile cu profil mai scurt și mai bogate în nutrienți, se dezvoltă făgetele neutrofile ale habitatului 9130.

În perimetrul ariei naturale protejate habitatul ocupă 24.700 – 27.300 ha și prezintă o distribuție larg răspândită.

Starea de conservare globală a habitatului în cadrul ariei naturale protejate este evaluată ca fiind favorabilă.

Efectul implementării planului asupra habitatului: ne semnificativ în condițiile respectării măsurilor de diminuare a impactului propuse în prezentul studiu în acord cu prevederile Planului de management. În urma analizei în GIS a datelor spațiale privind distribuția habitatelor de interes comunitar în perimetrul sitului de importanță comunitară ROSCI0122 Munții Făgăraș, date ce au stat la baza elaborării Planului de management integrat al siturilor Natura 2000 Munții Făgăraș și Piemontul Făgăraș și, complementar, în urma corelării efectuate între tipurile de pădure prezente în fondul forestier amenajat în cadrul UP I Boișoara Forest Enterprise și tipurile de habitate de interes comunitar, realizată în baza conținutului Anexei nr. 2 - *Corespondența dintre tipurile de habitate din România și cele din principalele sisteme de clasificare utilizate la nivel european* la manualul de interpretare ”*Habitatele din România – Modificări conform amendamentelor propuse de România și Bulgaria la Directiva Habitate 92/43/EEC*” (Doniță et al., 2005), se constată că acest habitat este prezent în perimetrul u.a.-urilor: **16A, 17A, 83A, 86A, 86C, 87C, 89A și 89B** și ocupă o suprafață cumulată de **117,74 ha** (cca. **0,45 %** din suprafața habitatului în perimetrul sitului de importanță comunitară ROSCI0122 Munții Făgăraș).

9130 - Păduri de fag de tip *Asperulo-Fagetum*

Descriere și aspecte de identificare: în baza amendamentelor aduse lucrării ”*Habitatele din România*”, Doniță, N. și colab., 2006, pe teritoriul României acest tip de habitat de interes comunitar include 3 tipuri de habitate din clasificarea națională, respectiv R4118 – Păduri dacice de fag (*Fagus sylvatica*) și carpen (*Carpinus betulus*) cu *Dentaria bulbifera*, R4119 – Păduri dacice de fag (*Fagus sylvatica*) și carpen (*Carpinus betulus*) cu *Carex pilosa* și R4120 – Păduri moldave mixte de fag (*Fagus sylvatica*) și tei (*Tilia tomentosa*) cu *Carex brevicollis*. Ultimul tip de habitat, respectiv R4120, are o răspândire doar în Podișul Central Moldovenesc, acesta nefiind reprezentat în perimetrul sitului de importanță comunitară Frumoasa.

Acest tip de habitat cuprinde păduri de fag, iar la altitudini mai mari păduri de amestec cu brad sau cu brad și molid. Aceste habitate se dezvoltă pe soluri neutre sau cvasineutre cu mull. Stratul ierbos este mai bogat decât cel al pădurilor grupate în cadrul tipului de habitat de interes comunitar 9110 – Păduri de fag de tip *Luzulo- Fagetum*.

În cazul tipului de habitat R4118 fitocenozele sunt edificate de specii europene, nemorale și balcanice, mezoterme, mezofile și mezo-eutrofe. Stratul arborilor, compus exclusiv din fag (*Fagus sylvatica* ssp. *moesiaca* sau ssp. *sylvatica*), sau cu amestec redus de carpen (*Carpinus betulus*), iar disemnat gorun (*Quercus petraea*), cireș (*Cerasus avium*), paltin de munte (*Acer pseudoplatanus*), sorb de câmp (*Sorbus torminalis*), ulm (*Ulmus glabra*, *U. minor*), frasin (*Fraxinus excelsior*), tei pucios (*Tilia cordata*), iar în sud-vestul și vestul țării și cer (*Quercus cerris*) și gărniță (*Q. frainetto*). În cazul în care proporția speciilor de amestec depășește 50% apar așa numitele făgete amestecate. Acoperirea realizată de arboret este de 80-100%, iar înălțimea atinsă de fag la 100 de ani este de 25-35 m. Stratul arbuștilor, cu dezvoltare variabilă, în funcție de acoperirea realizată de arboret, este compus din *Corylus avellana*, *Crataegus monogyna*, *Evonymus europaeus*, *Staphylea pinnata*, *Cornus sanguinea*, *Sambucus nigra* ș.a. Stratul ierburilor și subarbuștilor, cu dezvoltare variabilă, conține specii din flora de mull: *Galium odoratum* (*Asperula odorata*), *Asarum europaeum*, *Stellaria holostea*, *Carex pilosa*, *Mercurialis perennis*, *Cardamine* (*Dentaria*) *bulbifera* etc.

În cazul tipului de habitat R4119 fitocenozele sunt edificate de specii europene nemorale și balcanice, mezoterme, mezofile și mezo-eutrofe. Stratul arborilor, compus din fag (*Fagus sylvatica* ssp. *moesiaca* sau ssp. *sylvatica*), exclusiv sau cu carpen (*Carpinus betulus*), mai rar gorun (*Quercus petraea* s.l.), cer (*Q. cerris*), frasin (*Fraxinus excelsior*), sorb de câmp (*Sorbus torminalis*), paltin de câmp (*Acer platanoides*), jugastru (*Acer campestre*), tei pucios (*Tilia cordata*), cireș (*Prunus avium*), plop tremurător (*Populus tremula*), ulm (*Ulmus glabra*) ș.a. Acoperirea realizată de arboret este de 80-100%, iar înălțimea atinsă de fag la 100 de ani este de 25-30 m. Stratul arbuștilor, cu dezvoltare variabilă, în funcție de acoperirea realizată de arboret, este compus din *Corylus avellana*, *Crataegus monogyna*, *Cornus sanguinea*, *Ligustrum vulgare*, *Evonymus europaeus* ș.a. Stratul ierburilor și subarbuștilor este dominat de *Carex pilosa*, cu elemente de floră de mull. În vestul țării apare frecvent *Aposeris foetida*.

Distribuție:

R4118 – Păduri dacice de fag (*Fagus sylvatica*) și carpen (*Carpinus betulus*) cu *Dentaria bulbifera*: în toate dealurile peri- și intra carpatice, precum și în partea inferioară a Carpaților, în etajul nemoral;

R4119 – Păduri dacice de fag (*Fagus sylvatica*) și carpen (*Carpinus betulus*) cu *Carex pilosa*: în toate dealurile peri- și intra carpatice, precum și în partea inferioară a Carpaților, în etajul nemoral;

R4120 – Păduri moldave mixte de fag (*Fagus sylvatica*) și tei (*Tilia tomentosa*) cu *Carex brevicollis*: în Podișul Central Moldovenesc, în etajul nemoral, subetajul pădurilor de gorun și de amestec cu gorun.

Condiții staționale și factori limitativi:

R4118 – Păduri dacice de fag (*Fagus sylvatica*) și carpen (*Carpinus betulus*) cu *Dentaria bulbifera*: Altitudini: 300 – 800 (1.000) m. Climă: T = 9,0 – 6,0 °C, P = 650 – 850 mm. Relief: la altitudini sub 700 m numai pe versanți umbriți și văi, chiar pe versanți însoriți cu vechi alunecări; la altitudini peste 700 m, pe versanți cu diferite înclinări și expoziții, culmi și platouri. Roci: în general molase (alternanțe de argile, nisipuri, pietrișuri), marne, gresii calcaroase, calcare, șisturi (la munte). Soluri: de tip eutricambosol, luvosol, profunde, slab acide, eubazice, umede, eutroface;

R4119 – Păduri dacice de fag (*Fagus sylvatica*) și carpen (*Carpinus betulus*) cu *Carex pilosa*: Altitudini: 300 – 800 m. Climă: T = 9,0 – 6,0 °C, P = 600 – 750 mm. Relief: versanți cu înclinări mici și medii, cu expoziții diferite, platouri. Roci: molase (argile, nisipuri, pietrișuri), marne. Soluri: de tip luvosol, preluvosol, profunde, slab acide, eubazice, hidric echilibrate, cu stagnare temporară de apă deasupra orizontului B, eutroface.

Specii cheie (caracteristice și dominante):

R4118 – Păduri dacice de fag (*Fagus sylvatica*) și carpen (*Carpinus betulus*) cu *Dentaria bulbifera*: specii edificatoare: *Fagus sylvatica* ssp. *moesiaca* cu frecvența mare, ssp. *sylvatica* cu frecvență mai mică, *Carpinus betulus*. Specii caracteristice: nu sunt; posibil totuși *Erythronium dens-canis*, cât și speciile alianței *Lathyro-Carpinion* (*Carpinus betulus*, *Cerasus avium*, *Tilia cordata*, *Melampyrum bihariense*, *Dactylis polygama*, *Ranunculus auricomus*, *Stellaria holostea*, *Crocus heuffelianus*, *Lathyrus hallersteinii*). Alte specii importante: dominantă primăvara este *Cardamine* (*Dentaria*) *bulbifera*; cu

frecvență mare se întâlnesc *Anemone ranunculoides*, *A. nemorosa*, *Asarum europaeum*, *Galium odoratum* (*Asperula odorata*), *Carex sylvatica*, *Dactylis polygama*, *Lamiastrum* (*Lamium*) *galeobdolon*, *Lathyrus vernus*, *Milium effusum*, *Mercurialis perennis*, *Primula vulgaris*, *Pulmonaria officinalis*, *Sanicula europaea*, *Viola reichenbachiana*, precum și unele specii sud-europene (*Melittis melissophyllum*, *Campanula persicifolia*, *Lathyrus niger*), în locuri umede, primăvara, solul este acoperit cu *Allium ursinum*.

R4119 – Păduri dacice de fag (*Fagus sylvatica*) și carpen (*Carpinus betulus*) cu *Carex pilosa*: *Fagus sylvatica* ssp. *moesiaca*, ssp. *sylvatica*, *Carpinus betulus*. Specii caracteristice: *Carex pilosa*, *Galium schueltesii*. Alte specii importante: *Anemone nemorosa*, *Asarum europaeum*, *Brachypodium sylvaticum*, *Campanula persicifolia*, *Carex digitata*, *C. sylvatica*, *Dactylis polygama*, *Cardamine* (*Dentaria*) *bulbifera*, *Euphorbia amygdaloides*, *Galium odoratum* (*Asperula odorata*), *Lamiastrum* (*Lamium*) *galeobdolon*, *Lathyrus vernus*, *Melica uniflora*, *Poa nemoralis*, *Primula vulgaris*, *Pulmonaria officinalis*, *Ranunculus auricomus*, *Stellaria holostea*, *Viola reichenbachiana*.

Asociații vegetale cu corespondență la tipul de habitat de interes comunitar:

R4118 – Păduri dacice de fag (*Fagus sylvatica*) și carpen (*Carpinus betulus*) cu *Dentaria bulbifera*: *Carpino-Fagetum* Paucă 1941;

R4119 – *Carpino-Fagetum* Paucă 1941;

R4120 – Păduri moldave mixte de fag (*Fagus sylvatica*) și tei (*Tilia tomentosa*) cu *Carex brevicollis*: *Tilio-Corydali-Fagetum* Dobrescu et Koracs 1973, *Gakio schueltesii-Fagetum* (Burduja et al. 1972) Chifu et Ștefan 1994.

Tipuri de pădure cu corespondență la tipul de habitat de interes comunitar:

4211, 4212, 4215, 4221, 4222, 4311, 4312, 4313, 4321, 4331, 4332 și 4333 (după Doniță et al., 2005).

Relevanța sitului pentru habitat:

În perimetrul sitului de importanță comunitară ROSCI0122 Munții Făgăraș habitatul apare mozaicat cu fragmente aparținând tipului de habitat 9110. Aceste habitate de făgete de tip central-european, fără specii endemice regionale carpatine, adesea mozaicate în peisaj, au fost identificate pe suprafețe mari pe versantul nordic al Munților Făgăraș, unde se întind pe versanții văilor până în jurul altitudinii de 1.000 m, de unde sunt înlocuite, treptat, limita nefiind niciodată tranșantă, de către variantele acidofile sau bazofile ale habitatului 91V0 al făgetelor dacice. Habitatele

9130 și 9110 sunt mult mai rare pe flancul vestic, estic și sudic al ariei naturale protejate, unde făgetele aparțin mai ales habitatelor 91V0 sau 91K0.

Diferențierea habitatelor 9130 și 9110 se face de regulă de către pantă, ce determină un anumit tip de sol și un anumit tip de regim al umidității, de porozitate și de distribuție a nutrienților și reacției pe profilul solului. Făgetele de tip central-european acidofile ale habitatului 9110 ocupând luvisoluri pe pante de regulă sub 10°, iar pe pantele mai accentuate, pe cambisolurile cu profil mai scurt și mai bogate în nutrienți, se dezvoltă făgetele neutrofile ale habitatului 9130.

În perimetrul ariei naturale protejate habitatul ocupă 6.248 – 6.374 ha și prezintă o distribuție larg răspândită.

Starea de conservare globală a habitatului în cadrul ariei naturale protejate este evaluată ca fiind favorabilă.

Efectul implementării planului asupra habitatului: nul. În urma analizei în GIS a datelor spațiale privind distribuția habitatelor de interes comunitar în perimetrul sitului de importanță comunitară ROSCI0122 Munții Făgăraș, date ce au stat la baza elaborării Planului de management integrat al siturilor Natura 2000 Munții Făgăraș și Piemontul Făgăraș și, complementar, în urma corelării efectuate între tipurile de pădure prezente în fondul forestier amenajat în cadrul UP I Boișoara Forest Enterprise și tipurile de habitate de interes comunitar, realizată în baza conținutului Anexei nr. 2 - *Corespondența dintre tipurile de habitate din România și cele din principalele sisteme de clasificare utilizate la nivel european* la manualul de interpretare "Habitatele din România – Modificări conform amendamentelor propuse de România și Bulgaria la Directiva Habitate 92/43/EEC" (Doniță et al., 2005), se constată că în cadrul sitului de importanță comunitară ROSCI0122 Munții Făgăraș acest habitat nu este prezent în perimetrul fondului forestier analizat.

9170 - Păduri de stejar cu carpen de tip *Galio-Carpinetum*

Descriere și aspecte de identificare: pădurile corespunzătoare acestui habitat sunt vicariante vest-carpatice ale lui *Galio sylvatici-Carpinetum* Oberdorfer 1957 din Europa centrală. Pădurile de șleau analoage de la noi prezintă ca particularități prezența constantă a fagului (chiar în raport de co-dominanță cu gorunul și carpenul) și absența (sau constanța foarte redusă) a lui *Galium sylvaticum* și a

speciilor diferențiale est-carpatică (*Lathyrus hallersteini*, *Arum orientale*, *Melampyrum bihariense*, *Tilia tomentosa*, *Fagus orientalis*, *F. taurica*).

Distribuție: Bazinul Bașeului, Depresiunea Neamțului, Valea Troțușului, Masivul forestier Mărgineni, Valea Nemțșorului, Bazinul Tazlăului, Masivul forestier Ghindăuani-Tupilați, Pădurea Guranda, Pădurea Coștiugeni, Pădurea Tudora, Pădurea Vorona, Bazinul Jijiei, Arboretele cu castan comestibil Baia Mare, Cheile Nerei-Beușnița, Ciomad – Balványos (Covasna), Coridorul Jiului, Defileul Jiului, Cozia, Dealul Cetății Lempeș - Mlaștina Hărman, Drocea, Făgetul Clujului-Valea Morii, Munții Făgăraș, Nordul Gorjului de Est, Nordul Gorjului de Vest, Pădurea Bogății (jud. Brașov), Pădurea Dălhăuți (jud. Vrancea), Pădurea de la Alparea (jud. Bihor), Pădurea Goroniște (jud. Bihor), Penteleu, Porțile de Fier, Sighișoara-Târnava Mare, Trascău, Valea Ierii (jud. Cluj).

Condiții staționale și factori limitativi: Altitudini: 300 - 800 m. Clima: T = 9 – 6 °C, P = 600 - 800 mm. Relief: versanți cu înclinări și expoziții diferite, mai mult umbrite, la altitudini mici. Roci: variate, molase, marne, depozite luto-argiloase. Soluri: de tip luvosol pseudo-gleizat, profunde-mijlociu profunde, slab moderat acide, mezobazice, hidric echilibrate, dar cu stagnări temporare de apă deasupra orizontului B, mezobazice.

Specii cheie (caracteristice și dominante): *Quercus petraea*, *Carpinus betulus*, *Fagus sylvatica*, *Carex pilosa*, *Galium odoratum*, *Asarum europaeum*, *Stellaria holostea*, *Ajuga reptans*, *Brachypodium sylvaticum*, *Dactylis polygama*, *Euphorbia amygdaloides*, *Genista tinctoria*, *Luzula luzuloides* etc.

Asociații vegetale cu corespondență la tipul de habitat de interes comunitar: *Carici pilosae-Carpinetum* Neuhäusl et Neuhäuslova-Novotna 1964, syn. *Carici pilosae-Carpinetum* Chifu 1995; *Carici pilosae-Quercetum petraeae typicum* Sanda et Popescu 1999, *Quercus petraeae-Carpinetum* sensu auct., *Evonymo europeae-Carpinetum* Chifu (1995) 1997.

Tipuri de pădure cu corespondență la tipul de habitat de interes comunitar: 5121, 5122, 5211, 5212 și 5221 (după Doniță et al., 2005).

Relevanța sitului pentru habitat:

Acest habitat este prezent în extremitatea estică a sitului de importanță comunitară

ROSCI0122 Munții Făgăraș, zonă care include o mică porțiune din arealul colinar al

Depresiunii Transilvaniei, la altitudini sub 500 de metri, pe depozite moi de vârstă miocenă, pe versantul slab înclinat stâng al văii Șinca.

În această zonă, situată între cursurile văilor Plopoasa și Strâmba, a fost identificată o suprafață mică - 621,5 ha, dar foarte reprezentativă, de goruneto-cărpinete.

Una dintre suprafețe, localizată în bazinul văii Plopoasa, constituie o pădure seculară, cu goruni, dar și fag la baza versantului, având vârste estimate la peste 300 de ani. Este vorba despre trei parcele forestiere aparținând Ocolului Silvic Șercăița, UP IX Șercăița, având cod de identificare în baza de date 080609005-07. Această suprafață trebuie să fie supusă conservării pe termen lung.

În perimetrul ariei naturale protejate habitatul ocupă 274 - 291 ha și prezintă o distribuție marginală.

Starea de conservare globală a habitatului în cadrul ariei naturale protejate este evaluată ca fiind favorabilă.

Efectul implementării planului asupra habitatului: nul. În urma analizei în GIS a datelor spațiale privind distribuția habitatelor de interes comunitar în perimetrul sitului de importanță comunitară ROSCI0122 Munții Făgăraș, date ce au stat la baza elaborării Planului de management integrat al siturilor Natura 2000 Munții Făgăraș și Piemontul Făgăraș și, complementar, în urma corelării efectuate între tipurile de pădure prezente în fondul forestier amenajat în cadrul UP I Boișoara Forest Enterprise și tipurile de habitate de interes comunitar, realizată în baza conținutului Anexei nr. 2 - *Corespondența dintre tipurile de habitate din România și cele din principalele sisteme de clasificare utilizate la nivel european* la manualul de interpretare ”*Habitatele din România – Modificări conform amendamentelor propuse de România și Bulgaria la Directiva Habitate 92/43/EEC*” (Doniță et al., 2005), se constată că în cadrul sitului de importanță comunitară ROSCI0122 Munții Făgăraș acest habitat nu este prezent în perimetrul fondului forestier analizat.

9180* - Păduri din Tilio-Acerion pe versanți abrupti, grohotișuri și ravene

Descriere și aspecte de identificare: această unitate cuprinde păduri intrazonale mixte, cu paltin de munte (*Acer pseudoplatanus*), frasin (*Fraxinus excelsior*), ulm de munte (*Ulmus glabra*), tei pucios (*Tilia cordata*). Se dezvoltă pe grohotiș grosier, pante

stâncoase abrupte sau coluviuni grosiere de pantă. Solurile sunt bogat humifere și au o aprovizionare optimală cu apă (uneori chiar puțin în exces).

Distribuție: Parcul Natural Apuseni, Valea Sighiștelului (jud. Bihor), Munții Codru- Moma, Defileul Crișului Repede-Pădurea Craiului, Defileul Crișului Negru (jud. Bihor), Munții Trascăului, Piatra Craiului, Munții Bucegi, Muntele Tâmpa, Muntele Postăvaru, Pădurea Bogății (jud. Brașov), Munții Piatra Mare, Munții Ciucaș, Munții Bistriței, Valea Secuieu și Valea Calata (jud. Cluj), Valea Vișeuului, Săcel (Maramureș), Măgura Odobeștilor, Masivul Ceahlău, Călimani-Gurghiu, Buila-Vânturarița, Munții Sebeșului, Munții Semenicului-Cheile Carașului, Munții Retezat, Munții Țarcu, Munții Parâng, Cheile Rudăriei (jud. Caraș-Severin), Platoul Mehedinți, Dealurile Comăneștilor-Râul Motru (jud. Mehedinți), Cheile Vârghișului-Perșani, Masivul Cozia, Dealul Cetății-Deva, Măgurile Băitei (jud. Hunedoara), Grădiștea Muncelului

– Ciclovina, Porțile de Fier, Munții Făgăraș, Defileul Jiului, Nordul Gorjului de Est, Nordul Gorjului de Vest, Domogled-Valea Cernei, Drocea, Putna-Vrancea, Muntii Siriu, Râpa Roșie (jud. Alba), Sighișoara-Târnava Mare.

Condiții staționale și factori limitativi: Altitudini: 700-1000 m, chiar până la 1400 m pe calcare. Clima: T = 7-5°C, P = 850-1000 mm. Relief: văi înguste umbrite, chei în masivele calcaroase. Roci: în general calcaroase, în parte sisturi. Soluri: humifere, scheletice, eubazice, puțin profunde, umede, eutroface.

Factori limitativi: solul scheletic, alunecările de teren, eroziunea pluvială în adâncime.

Specii cheie (caracteristice și dominante): *Acer pseudoplatanus*, *Ulmus glabra*, *Fraxinus excelsior*, *Tilia platyphyllos*, *Lunaria rediviva*, *Asplenium scolopendrium*, *Polystichum aculeatum*, *Ribes uva-crispa*, *Moehringia muscosa*, *Polystichum braunii*, *Circaea lutetiana*, *Impatiens noli-tangere*, *Mercurialis perennis*, *Senecio nemorensis*, *Salvia glutinosa*.

Asociații vegetale cu corespondență la tipul de habitat de interes comunitar: *Acero- Fraxinetum* Paucă 1941 (syn. *Acereto-Ulmetum* Beldie 1951; *Acereto pseudoplatani carpaticum* Sillinger 1933; *Phyllitidi-Aceretum* Moor 1952); *Corylo-Tilietum cordatae* Vida 1959 (syn. *Spiraeo-Coryletum* Ujv. 1944, *Corylo-Euonymetum verrucosae* Dihoru 1975, *Spiraeetum ulmifoliae* Zólyomi 1939, *Poo nemoralis-Tilietum cordatae* Firbas et Sigmund 1928).

Tipuri de pădure cu corespondență la tipul de habitat de interes comunitar:

Studiu de evaluare adecvată pentru *Amenajamentul fondului forestier proprietate privată a S.C. Boișoara Forest Enterprise S.R.L. Sibiu – UP I Boișoara Forest Enterprise*, titular S.C. Boișoara Forest Enterprise S.R.L.

0211, 0311, 0421, 4171 și 4172 (după Doniță et al., 2005).

Relevanța sitului pentru habitat:

Acesta este cel mai fragmentat tip de habitat forestier de interes comunitar din perimetrul sitului de importanță comunitară ROSCI0122 Munții Făgăraș. Apare în mici insule acolo unde stâncăriile sunt împădurite, oferind condiții pentru instalarea acestor habitate forestiere intrazonale. Deși nu sunt descrise încă de studiile publicate în zonă, pe versantul nordic făgărășean există circa 217 de puncte unde se găsesc stâncării împădurite cu acest tip de habitat prioritar. Ele sunt bine reprezentate și pe versanții Munților Iezer - Păpușa și pe versantul sudic făgărășean.

În perimetrul ariei naturale protejate habitatul ocupă 66 - 70 ha și prezintă o distribuție izolată.

Habitatul ocupă pante abrupte, astfel că se află, în general, într-o stare de conservare bună.

Starea de conservare globală a habitatului în cadrul ariei naturale protejate este evaluată ca fiind favorabilă.

Efectul implementării planului asupra habitatului: nul. În urma analizei în GIS a datelor spațiale privind distribuția habitatelor de interes comunitar în perimetrul sitului de importanță comunitară ROSCI0122 Munții Făgăraș, date ce au stat la baza elaborării Planului de management integrat al siturilor Natura 2000 Munții Făgăraș și Piemontul Făgăraș și, complementar, în urma corelării efectuate între tipurile de pădure prezente în fondul forestier amenajat în cadrul UP I Boișoara Forest Enterprise și tipurile de habitate de interes comunitar, realizată în baza conținutului Anexei nr. 2 - *Corespondența dintre tipurile de habitate din România și cele din principalele sisteme de clasificare utilizate la nivel european* la manualul de interpretare "Habitatele din România – Modificări conform amendamentelor propuse de România și Bulgaria la Directiva Habitate 92/43/EEC" (Doniță et al., 2005), se constată că în cadrul sitului de importanță comunitară ROSCI0122 Munții Făgăraș acest habitat nu este prezent în perimetrul fondului forestier analizat.

91D0* - Turbării cu vegetație forestieră

Descriere și aspecte de identificare: Turbăriile cu conifere și specii de foioase sunt specifice substraturilor umede, turboase cu nivelul apei în permanență ridicat și adesea mai înalt decât nivelul apei din împrejurimi. Apa este întotdeauna foarte

săracă în substanțe nutritive (tinoave și mlaștini acide). Aceste comunități sunt în general dominate de mesteacăn pufos (*Betula alba* ssp. *glutinosa* = *Betula pubescens*), crusân (*Frangula alnus*), pin silvestru (*Pinus sylvestris*), molid (*Picea abies*) împreună cu specii specifice pentru turbării, sau mai general pentru stațiuni oligotrofe, cum sunt afinul *Vaccinium* spp., *Sphagnum* ssp., *Carex* ssp.

Distribuție: Platoul Oaș-Maramureș: Poiana Brazilor la 970 m alt. Ig. Giulești, Munții Gutâi, Bucovina: Poiana Stampei, Mt. Nemira, V. Gurghiului, Harghita -Tinovul Luci și Mohoș, Munții Iezer-Păpășa, Munții Cindrel: Iujbea Rășinarului, Ciban, Oașa Mare și Tărtărău, Muții Lotru: Iezerul Latoriței, Iujbea Cacovei la 1600 m , Munții Sebeșului: Sălane în Valea Sebeșului, Munții Parâng, Munții Bihor : V. Someșul Rece, Molhașul Mare de la Izbuc, Munții Gilău.

Condiții staționale și factori limitativi: Între 550 m și 1.600 m alt. Clima cu temperatura medie anuală de 2,6°C-5,8°C și precipitații de 800 mm și 1.300 mm/an. Apare pe turbă acidă de pe roci silicioase și calcaroase.

Specii cheie (caracteristice și dominante): *Agrostis canina*, *Betula alba* ssp. *glutinosa*, *Carex canescens*, *Carex echinata*, *Carex nigra*, *Carex rostrata*, *Frangula alnus*, *Juncus acutiflorus*, *Molinia coerulea*, *Trientalis europaea* (rară în România), *Picea abies*, *Pinus sylvestris*, *Sphagnum* spp., *Vaccinium oxycoccus*, *Vaccinium uliginosum*, *Viola palustris*, *Hylocomium*, *Rhytidiadelphus triquetrus*.

Asociații vegetale cu corespondență la tipul de habitat de interes comunitar: Pino mugii-Sphagnetum Kästner et Flössner 1933 syn. Vaccinio-Pinetum mugii sphagnetosum Pop et al. 1987 non Hadač 1956, Sphagno-Piceetum Hartm. 1942, Vaccinio-Betuletum pubescentis Libbert 1933.

Tipuri de pădure cu corespondență la tipul de habitat de interes comunitar: 1172, 1173, 1174 și 3141 (după Doniță et al., 2005).

Relevanța sitului pentru habitat:

În perimetrul sitului de importanță comunitară ROSCI0122 Munții Făgăraș habitatul este prezent în bazinul văii Bătrâna în perimetrul Ocolului Silvic Câmpulung, UP V Voina, în partea de la baza versantului cu expoziție nordică al văii Bătrâna, în perimetrul parcelelor forestiere având codurile de identificare în baza de date 030305022-25 și 030305028-29.

Turbăria cu vegetație forestieră are o distribuție fragmentară și este o zonă de graniță între două habitate distincte, în care pădurea și turbăria au o relație stabilă și îndelungată de coexistență de multe generații de pădure. În ciuda stabilității și coexistenței îndelungate este un habitat senzitiv la orice modificare din habitatul învecinat care ar duce la o schimbare a gradului de aport hidric: modificarea cursurilor de apă, drenaj, tăieri de arbori, pășunatul intensiv în aceste zone, plantări de alte specii decât cele locale și altele. Este un habitat care nu are o diversitate vegetală mare dar are un rol foarte important în conservarea de specii rare sau relictate fiind un habitat prioritar.

Datorită localizării și gradului de extindere relativ mic este în general un habitat care tinde să se autoconserve dacă condițiile biotice și abiotice nu se modifică.

În perimetrul ariei naturale protejate habitatul ocupă 40-41 ha și prezintă o distribuție marginală.

Starea de conservare globală a habitatului în cadrul ariei naturale protejate este evaluată ca fiind favorabilă.

Efectul implementării planului asupra habitatului: nul. În urma analizei în GIS a datelor spațiale privind distribuția habitatelor de interes comunitar în perimetrul sitului de importanță comunitară ROSCI0122 Munții Făgăraș, date ce au stat la baza elaborării Planului de management integrat al siturilor Natura 2000 Munții Făgăraș și Piemontul Făgăraș și, complementar, în urma corelării efectuate între tipurile de pădure prezente în fondul forestier amenajat în cadrul UP I Boișoara Forest Enterprise și tipurile de habitate de interes comunitar, realizată în baza conținutului Anexei nr. 2 - *Corespondența dintre tipurile de habitate din România și cele din principalele sisteme de clasificare utilizate la nivel european* la manualul de interpretare "Habitatele din România – Modificări conform amendamentelor propuse de România și Bulgaria la Directiva Habitate 92/43/EEC" (Doniță et al., 2005), se constată că în cadrul sitului de importanță comunitară ROSCI0122 Munții Făgăraș acest habitat nu este prezent în perimetrul fondului forestier analizat.

91E0* - Păduri aluviale cu *Alnus glutinosa* și *Fraxinus excelsior* (Alno-Padion, Alnion incanae, Salicion albae)

Descriere și aspecte de identificare: acest tip de habitat cuprinde: a) păduri însoțitoare ale cursurilor de apă din șesuri și regiuni deluroase edificate de frasin (*Fraxinus excelsior*) și arin negru (*Alnus glutinosa*); b) păduri însoțitoare ale cursurilor de apă submontane și montane de arin alb (*Alnus incana*); c) galerii arborescente de *Salix alba*, *Salix fragilis* și *Populus nigra* în luncile râurilor de câmpie, dealuri și din etajul submontan.

Distribuție: habitatul este prezent în lungul rețelei hidrografice din toată țara.

Condiții staționale și factori limitativi: în luncile râurilor din regiunea de dealuri peri- și intracarpatică, până în luncile râurilor montane din toți Carpații României, între 200 – 1.700 m altitudine. Pe aluviuni grosiere de pietrișuri-nisipuri. Soluri de tip litosol, gleiosol, aluviosol, superficiale-mijlociu profunde, scheletice, permanent umed-ude, mezo-eutrofice. Factori limitativi: secete prelungite și viituri de mare amplitudine.

Specii cheie (caracteristice și dominante): *Alnus glutinosa*, *Alnus incana*, *Fraxinus excelsior*, *Populus nigra*, *Salix alba*, *Salix fragilis*, *Betula pubescens*, *Ulmus glabra*, *Prunus padus*, *Telekia speciosa*, *Angelica sylvestris*, *Cardamine amara*, *Cardamine pratensis*, *Carex brizoides*, , *Carex remota*, *Carex acutiformis*, *Carex pendula*, *Craea strigosa*, *Carex sylvatica*, *Cirsium oleraceum*, *Equisetum telmateja*, *Filipendula ulmaria*, *Geranium sylvaticum*, *Geum rivale*, *Lycopus europaeus*, *Stellaria nemorum*.

Asociații vegetale cu corespondență la tipul de habitat de interes comunitar: *Telekia speciosae-Alnetum incanae* Coldea (1986) 1991; *Stellario nemori-Alnetum glutinosae* (Kästner 1938) Lohmeyer 1957; *Alnetum incanae* Aichinger et Siegrist 1930; *Carici brizoides-Alnetum* Horvat 1938 em. Oberd. 1953; *Carici remotae-Fraxinetum* Koch ex Faber 1936; *Pruno padi-Fraxinetum* Oberdorfer 1953; *Salicetum fragilis* Passarge 1957; *Salicetum albae* Issler 1924.

Tipuri de pădure cu corespondență la tipul de habitat de interes comunitar: 1171, 9712, 9714, 9721, 9722, 9723, 9811, 9821, 9831 și 9911 (după Doniță et al., 2005).

Relevanța sitului pentru habitat:

În perimetrul sitului de importanță comunitară ROSCI0122 Munții Făgăraș arinișurile cu arin alb - *Alnus incana* din asociația *Telekio speciosae - Alnetum incanae* Coldea 1990 reprezintă principalul tip fitocenotic aparținând habitatului de interes comunitar 91E0*.

Acestea sunt concentrate în lungul cursurilor de apă, care de cele mai multe ori nu au lunci bine dezvoltate pe versantul nordic - motiv pentru care și structura lor floristică este destul de slab încheagată. Pe versantul sudic, în luncile văilor principale, o mare parte din arinișurile albe au fost îndepărtate prin lucrări hidrotehnice în albie și de creare și/sau întreținere a drumurilor forestiere. În văile umbrite din această regiune a Carpaților Meridionali s-a observat însă adesea extinderea semnificativă a arinișurilor albe pe versanți, pornind din lunca văilor, unde alcătuiesc fitocenoză încă nedescrise din punct de vedere fitosociologic, cu un covor compact de taulă - *Spiraea ulmifolia*. Acest aspect face dificilă cartarea acestor arinișuri extinse de versant, prezente uneori chiar pe pante abrupte, de peste 30 de grade.

În perimetrul ariei naturale protejate habitatul ocupă circa 405 - 413 ha și prezintă o distribuție izolată.

Starea de conservare globală a habitatului în cadrul ariei naturale protejate este evaluată ca fiind nefavorabilă – inadecvată.

Efectul implementării planului asupra habitatului: nul. În urma analizei în GIS a datelor spațiale privind distribuția habitatelor de interes comunitar în perimetrul sitului de importanță comunitară ROSCI0122 Munții Făgăraș, date ce au stat la baza elaborării Planului de management integrat al siturilor Natura 2000 Munții Făgăraș și Piemontul Făgăraș și, complementar, în urma corelării efectuate între tipurile de pădure prezente în fondul forestier amenajat în cadrul UP I Boișoara Forest Enterprise și tipurile de habitate de interes comunitar, realizată în baza conținutului Anexei nr. 2 - *Corespondența dintre tipurile de habitate din România și cele din principalele sisteme de clasificare utilizate la nivel european* la manualul de interpretare ”*Habitatele din România – Modificări conform amendamentelor propuse de România și Bulgaria la Directiva Habitate 92/43/EEC*” (Doniță et al., 2005), se constată că în cadrul sitului de importanță comunitară ROSCI0122 Munții Făgăraș acest habitat nu este prezent în perimetrul fondului forestier analizat.

91K0 - Păduri ilirice de *Fagus sylvatica* (Aremonio-Fagion)

Descriere și aspecte de identificare: Numărul redus al speciilor caracteristice

făgetelor dacice în acest habitat indică caracterul lor aparte față de acestea.

Făgetele subtermofile din sud-vestul țării reprezintă o tranziție între făgetele carpatice (*Symphyto-Fagion*) și cele ilirice (*Aremonio-Fagion*), deoarece majoritatea speciilor ilirice caracteristice lipsesc de la noi: *Cyclamen purpurascens*, *Vicia oroboides*, *Epimedium alpinum*, *Lamium orvala*, *Hacquetia epipactis*, *Anemone trifolia*, *Cardamine trifolia*, *Geranium nodosum*, *Helleborus niger*, *Senecio ovirensis*. Singurele specii caracteristice prezente (rar) la noi sunt: *Dentaria enneaphyllos* și *Daphne laureola*. Aceste făgete ilirice sunt extrazonale în țara noastră, deoarece apar exclusiv pe substrate carbonatice.

Distribuție: Pădurile ilirice de fag sunt răspândite în regiunea Munților Dinarici și a dealurilor din jurul acestora, având iradiații în Alpii sud-estici și dealurile central-panonice. Iradiații ale acestui tip de habitat există și în sud-vestul României, fiind semnalate pe versanții sudici ai munților Țarcu, Godeanu, Cernei și Mehedinți.

Munții Țarcu, Munții Godeanu, Munții Semenic-Cheile Carașului, Munții Locvei, Munții Almăj, Munții Cernei, Munții Vâlcan, Munții Mehedinți, Munții Domogled, Sasca Montană, Podișul Mehedinți, Cheile Nerei-Beușnița, Cheile Rudăriei (jud. Caraș-Severin), Rezervația naturală „Valea Ciclovei” (jud. Caraș-Severin), Moldova Nouă Est-Valea Mare (jud. Caraș-Severin), Porțile de Fier (jud. Mehedinți), Valea Țesnei, Podișul Lipovei, Platoul Mehedinți, Dealurile Jițului-Negomir (jud. Gorj) Pădurea Tismana-Pocruia (jud. Gorj).

Condiții staționale și factori limitativi: Altitudini: 200-1300 m. Clima: T = 10,5-4,5°C, P

= 700-1300 mm. Relief: versanți cu înclinări și expoziții diferite, platouri, culmi. Roci: șisturi, roci calcaroase. Soluri: de tip districambosol sau rendzină, eutricambosol, profunde-mijlociu profunde, mezo-bazice, umede-reavăn umede, mezotrofice- eutrofice. Factori limitativi: înghețuri târzii și timpurii, continentalitatea climatului.

Specii cheie (caracteristice și dominante): *Fagus sylvatica* ssp. *sylvatica*, *Fagus sylvatica* ssp. *moesiaca*, *Tilia tomentosa*, *Fraxinus ornus*, *Aremonia agrimonioides*, *Potentilla micrantha*, *Dentaria eneaphyllos*, *Knautia drymeia*, *Ruscus* ssp., *Scrophularia scopolii*, *Festuca drymeia*, *Helleborus odoros*, *Geranium macrorrhizum*, *Corylus colurna*.

Asociații vegetale cu corespondență la tipul de habitat de interes comunitar: *Aremonio agrimonioidi-Fagetum* Boșcaiu 1971; *Fago-Ornetum* Zólyomi 1954; *Carpino- Fagetum* Paucă 1941 *fagetosum orientalis* Roman 1974; *Geranio macrorrhizi-Fagetum* (Borza 1933) Soó 1964; *Corylo colurnae-Fagetum* (Jov. 1955) Borhidi 1963.

Tipuri de pădure cu corespondență la tipul de habitat de interes comunitar: fără corespondență (după Doniță et al., 2005).

Relevanța sitului pentru habitat:

Pădurile ilirice de fag sunt larg răspândite pe macroversantul sudic făgărășean până la altitudinea de 800 de m, de unde sunt înlocuite către făgetele dacice. Speciile caracteristice ale habitatului sunt *Fagus orientalis*, *Potentilla micrantha*, *Galium kitaibelianum*, *Aremonia agrimonioides*, *Helleborus odorus*. Cu un contingent de specii caracteristice mai sărac, inclusiv fără *Fagus orientalis*, habitatul este prezent și pe clinele sudice abrupte dinspre Defileul Oltului până la altitudinea de 600 m.

În perimetrul sitului de importanță comunitară ROSCI0122 Munții Făgăraș habitatul ocupă 3.649 – 3.875 ha și prezintă o distribuție izolată.

Habitatul este deosebit, cu o compoziție floristică specială, dar și sensibil, datorită condițiilor abiotice caracteristice: pantă uneori accentuată, rocă la suprafață, xericitate.

Starea de conservare globală a habitatului în cadrul ariei naturale protejate este evaluată ca fiind nefavorabilă – inadecvată.

Efectul implementării planului asupra habitatului: nul. În urma analizei în GIS a datelor spațiale privind distribuția habitatelor de interes comunitar în perimetrul sitului de importanță comunitară ROSCI0122 Munții Făgăraș, date ce au stat la baza elaborării Planului de management integrat al siturilor Natura 2000 Munții Făgăraș și Piemontul Făgăraș și, complementar, în urma corelării efectuate între tipurile de pădure prezente în fondul forestier amenajat în cadrul UP I Boișoara Forest Enterprise și tipurile de habitate de interes comunitar, realizată în baza conținutului Anexei nr. 2 - *Corespondența dintre tipurile de habitate din România și cele din principalele sisteme de clasificare utilizate la nivel european* la manualul de interpretare "Habitatele din România – Modificări conform amendamentelor propuse de România și Bulgaria la Directiva Habitate 92/43/EEC" (Doniță et al., 2005), se constată că în cadrul sitului de

importanță comunitară ROSCI0122 Munții Făgăraș acest habitat nu este prezent în perimetrul fondului forestier analizat.

91L0 - Păduri ilirice de stejar cu carpen (Erythronio-Carpinion)

Descriere și aspecte de identificare: Acest habitat reprezintă o tranziție între goruneto-cărpinetele dacice (*Lathyro hallersteinii-Carpinion*) și cele ilirice (*Erythronio-Carpinion*). De la noi lipsesc aproape toate speciile ilirice nemorale, dintre care unele sunt caracteristice alianței (*Crocus napolitanus* și *Lonicera caprifolium*), iar altele sunt diferențiale pentru subalianța subpanonică *Lonicero caprifoliae-Carpinion* (*Vicia oroboides*, *Helleborus atrorubens*, *Helleborus dumetorum*) - cea mai apropiată floristic de goruneto-cărpinetele din Banat. Acestea se individualizează doar prin prezența lui *Helleborus odoratus*, *Asperula taurina*, *Ruscus hypoglossum*, *R. aculeatus*, *Tamus communis*. (Tauber, 1991-1992). Aceste goruneto-cărpinete sunt extrazonale în România, întâlnindu-se exclusiv pe substraturi carbonatice.

Distribuție: În dealurile pericarpatiche sudice și vestice, în etajul nemoral, subetajul pădurilor de gorun și de amestec cu gorun: Defileul Jiului, Domogled-Valea Cernei, Drocea (jud. Arad), Munții Țarcu, Nordul Gorjului de Est, Nordul Gorjului de Vest, Platoul Mehedinți, Porțile de Fier.

Condiții staționale și factori limitativi: Altitudini: 300-800 m. Clima: T = 9,5-6,5°C, P = 800-1.000 mm. Relief: versanți salb-mediu înclinați, cu expoziții diverse, funduri de văi, coame, platouri. Roci: molase, marne, gresii calcaroase. Soluri: de tip eutricambosol, profunde, slab-acide, eubazice, hidric optimale, eutrofice. Factori limitativi: înghețuri timpurii sau târzii, continentalitatea climatului.

Specii cheie (caracteristice și dominante): *Quercus petraea*, *Quercus cerris*, *Carpinus betulus*, *Acer tataricum*, *Tilia tomentosa*, *Helleborus odoratus*, *Erythronium dens-canis*, *Knautia drymeia*, *Asperula taurina*, *Ruscus aculeatus*, *R. hypoglossum*, *Tamus communis*, *Potentilla micrantha*.

Asociații vegetale cu corespondență la tipul de habitat de interes comunitar: *Rusco-Carpinetum* Horvat 1962; *Asperulo taurinae-Carpinetum* Soo et Borhidi in Soo 1962.

Tipuri de pădure cu corespondență la tipul de habitat de interes comunitar: 5322, 5324, 5511, 5512, 5513, 5514 și 6212 (după Doniță et al., 2005).

Relevanța sitului pentru habitat:

Habitatul este prezent la periferia vestică și sudică a masivului Făgăraș, între altitudini de 300 - 600 m, pe versanți abrupti cu expoziție însorită, adesea sub centuri de făgete. Astfel, gorunetele din arealul studiat au o dispunere insulară, fragmentată. În defileul Oltului ele reprezintă prelungirea spre nord a gorunetelor din Cozia, având aceeași natură, subspeciile mai termofile de gorun, în primul rând *Quercus petraea ssp. dalechampii* predominând.

În perimetrul sitului de importanță comunitară ROSCI0122 Munții Făgăraș habitatul ocupă 945 – 1.003 ha și prezintă o distribuție izolată.

Starea de conservare globală a habitatului în cadrul ariei naturale protejate este evaluată ca fiind favorabilă.

Efectul implementării planului asupra habitatului: nul. În urma analizei în GIS a datelor spațiale privind distribuția habitatelor de interes comunitar în perimetrul sitului de importanță comunitară ROSCI0122 Munții Făgăraș, date ce au stat la baza elaborării Planului de management integrat al siturilor Natura 2000 Munții Făgăraș și Piemontul Făgăraș și, complementar, în urma corelării efectuate între tipurile de pădure prezente în fondul forestier amenajat în cadrul UP I Boișoara Forest Enterprise și tipurile de habitate de interes comunitar, realizată în baza conținutului Anexei nr. 2 - *Corespondența dintre tipurile de habitate din România și cele din principalele sisteme de clasificare utilizate la nivel european* la manualul de interpretare ”*Habitatele din România – Modificări conform amendamentelor propuse de România și Bulgaria la Directiva Habitate 92/43/EEC*” (Doniță et al., 2005), se constată că în cadrul sitului de importanță comunitară ROSCI0122 Munții Făgăraș acest habitat nu este prezent în perimetrul fondului forestier analizat.

91V0 - Păduri dacice de fag (*Symphyto- Fagion*)

Descriere și aspecte de identificare: acest tip de habitat grupează făgete edificate de *Fagus sylvatica* și păduri de amestec fag-brad, fag-brad-molid din etajul montan al Carpaților României, ai Ucrainei și Carpaților Serbiei de est, la sud de clisura Dunării, precum și din subcarpații și dealurile din vestul Ucrainei. Stratul arborilor este compus întotdeauna din fag (*Fagus sylvatica ssp. sylvatica*), însoțit uneori de molid (*Picea abies*), brad (*Abies alba*) și, diseminat, paltin de munte (*Acer*

pseudoplatanus), ulm (*Ulmus glabra*), rareori frasin (*Fraxinus excelsior*). Stratul arbuștilor este slab dezvoltat, iar stratul ierbos poate fi format din exemplare ale florei de mull.

Distribuție: În toți Carpații românești, în etajul nemoral: Masivul Iezer-Păpușa, Masivul Leaota, Munții Bucegi, Munții Ciucaș, Buila-Vânturarița, Masivul Cozia, Munții Râiosu-Buda (Făgăraș), Munții Rodnei, Rarău-Giumalău, Muntele Igniș, Valea Izei și Dealul Solovan, Cușma (Valea Colibița, Munții Călimani), Făgetele de la Neagra-Lunca Bradului (jud. Mureș), Pădurea de la Păuloaia (jud. Mureș), Făgetele de la Răstolița „Podirei” (jud. Mureș), Muntele Rez (jud. Hatghita), Herculian (jud. Covasna), Oituz-Ojdula (jud. Covasna), Tinovul Mohoș-Lacul Sf. Ana, Munții Siriu, Masivul Piatra Craiului, Muntele Piatra Mare, Muntele Tâmpa (jud. Brașov), Valea Ialomiței (Bucegi), Muntele Postăvaru, Pădurea Bogății (jud. Brașov), Măgura Codlei, Munții Gârbova, Pădurea Glodeasa - Valea Doftanei, Munții Făgăraș, Frumoasa (jud. Sibiu), Grădiștea Muncelului – Ciclovina, Munții Parâng, Domogled- Valea Cernei, Munții Țarcu, Rezervația științifică „Gemenele”-Retezat, Munții Zarandului, Valea Feneș (jud. Alba), Poiana cu narcise de la Negrileasa (jud. Alba), Valea Mogoș (jud. Alba), Cheile râului Întregalde (jud. Alba), Trascău, Sighișoara- Târnava Mare, Platoul Vașcău, Valea Someșului Rece, Cheile Ordâncușii (Munții Bihorului), Valea Galbenei (jud. Bihor), Valea Sighițelului (jud. Bihor), Munții Codru-Moma, Defileul Crișului Repede-Pădurea Craiului, Muntele Vlădeasa, Valea Zârnii (Masivul Vlădeasa), Valea Drăganului (Masivul Vlădeasa), Parcul Natural Apuseni, Scărița-Belioara, Stâna de Vale, Valea Iadului (jud. Bihor), Stârci-Horoatu Crasnei (jud. Sălaj), Munții Plopiș, Țara Oașului, Munții Maramureșului, Munții Bistriței, Muntele Ceahlău, Pădurea Cenaru (jud. Vrancea), Rezervația naturală

„Căldările Zăbalei-Zârna Mică-Răoaza” (jud. Vrancea), Valea Trotușului, Valea Nemțișorului (jud. Neamț), Bazinul Sălătruc (jud. Neamț), Depresiunea Neamțului, Sălătruc (jud. Neamț), Pădurea Goșman (jud. Neamț), Valea Tarcăului (jud. Neamț), Vânători-Neamț, Pădurea Verdele-Valea Nărujei, Cascada Misina, Masivul Ceahlău, Cheile Bicazului-Hășmaș, Cheile Lăpușului, Cheile Vârghișului, Ciomad – Balvanyos, Cheile Minișului, Valea Gurghiului, Defileul Mureșului, Bazinul superior al râului Râmnicu Sărat, Penteleu, Bazinul Milcovului, Bazinul râului Șușița, Munții Hășmaș, Munții Nemirei, Munții Tarcăului, Munții Berzunți, Cheile Nerujei-Lacul Negru (jud. Vrancea), Rezervația naturală „Lepșa-Zboina” (jud. Vrancea), Rezervația naturală „Cheile Tișiței” (jud. Vrancea), Obcina Mare (Suceava), Rezervația naturală „Codrul Secular Slătioara” (jud. Suceava), Rezervația naturală „Fagetum-ul

Studiu de evaluare adecvată pentru *Amenajamentul fondului forestier proprietate privată a S.C. Boișoara Forest Enterprise S.R.L. Sibiu – UP I Boișoara Forest Enterprise*, titular S.C. Boișoara Forest Enterprise S.R.L.

Dragomirna” (jud. Suceava), Bazinul Bistriței Aurii, Bazinul râului Tazlău, Munții

Nemira, Brusturoasa (Bacău), Bazinul Gemenea (Suceava), Rezervația Tudora (jud. Botoșani), Rezervația forestieră „Humosul” (jud. Iași), Munții Vrancei, Rezervația Lăcăuți-Izvoarele Putnei (jud. Vrancea), Munții Vâlcanului, Bistrița Vâlcii, Rezervația „Rădița-Mânzu” Olănești (jud. Vâlcea), Munții Căpățânii (jud. Vâlcea), Nordul Gorjului de Est, Nordul Gorjului de Vest, Defileul Jiului, Valea Sebișelului, Abrud.

Condiții staționale și factori limitativi: Altitudine: (600) 900 – 1.300 (1.450 m); Clima: T = 5,3 - 3,6 °C, P = 750 - 950 (1.200) mm. Relief: versanți umezi, cu înclinații medii și expoziții diferite, platouri, culmi. Roci: variate, în special fliș, conglomerate, șisturi cristaline. Soluri de tip eutricambosol, luvosol, districambosol mijlociu-profunde până la profunde, slab-scheletice, moderat-slab acide, mezo-eubazice, jilave-ude. Factori limitativi: pot fi cauze naturale, dar mai ales antropogene, între care pe un loc important se situează turismul, exploatarea neindustrială a calcarului, exploatarea fondului forestier, poluarea apei cu deșeuri menajere, recoltarea plantelor medicinale.

Specii cheie (caracteristice și dominante): *Picea abies*, *Fagus sylvatica* ssp. *sylvatica*, *Abies alba*, *Pulmonaria rubra*, *Symphytum cordatum*, *Cardamine glanduligera* (syn. *Dentaria glandulosa*), *Leucanthemum waldsteinii*, *Ranunculus carpaticus*, *Phyllitis scolopendrium*, *Hepatica transsilvanica*, *Silene heuffelii*, *Euphorbia carniolica*, *Aconitum moldavicum*, *Saxifraga rotundifolia* ssp. *heuffelii*, *Primula elatior* ssp. *leucophylla*, *Hieracium rotundatum*, *Galium kitaibelianum*, *Festuca drymeia*.

Asociații vegetale cu corespondență la tipul de habitat de interes comunitar: *Pulmonario rubrae-Fagetum* (Soó 1964) Täuber 1987; *Leucanthemo waldsteinii-Fagetum* (Soó 1964) Täuber 1987; *Symphyto cordati-Fagetum* Vida 1959; *Phyllitidi-Fagetum* Vida (1959) 1963.

Tipuri de pădure cu corespondență la tipul de habitat de interes comunitar: 1311, 1312, 1313, 1315, 1321, 1411, 1412, 1413, 2111, 2112, 2113, 2116, 2211, 2212, 2213, 2214, 2221, 2311, 4111, 4112, 4113, 4114, 4115, 4118, 4121, 4131, 4132, 4231 și 4232 (după Doniță et al., 2005).

Relevanța sitului pentru habitat:

Făgetele, făgeto- brădetele și făgeto-molidișurile din masivele Făgăraș și Iezer – Păpușa care aparțin tipului de habitat de interes comunitar 91V0 sunt localizate în perimetrul sitului de importanță comunitară ROSCI0122 Munții Făgăraș după cum urmează:

- pe macroversantul nordic al Munților Făgăraș: din jurul altitudinii de 1.000 m până la limita inferioară a molidișurilor - circa 1.400 m altitudine;
- pe macroversantul sudic al Munților Făgăraș: din jurul altitudinii de 800 de m până la limita inferioară a molidișurilor. Sub 800 m făgetele dacice sunt înlocuite de făgetele ilirice care se încadrează în tipul de habitat de interes comunitar 91K0;
- pe macroversantul vestic al Munților Făgăraș: pe clinele nordice pe tot ecartul altitudinal, dar pe cele cu expoziție sudică doar de la circa 600 m altitudine în sus, mai jos de această altitudine fiind prezentă o mixtură a habitatelor de gorunete ilirice – habitat de interes comunitar 91L0 - și făgete ilirice -habitat de interes comunitar 91K0;
- pe macroversantul estic al Munților Făgăraș: în bazinele Bârselor, precum și pe porțiunea din macroversantul sudic al Munților Iezer - Păpușa inclusă în perimetrul ariei naturale protejate, toate făgeteje și pădurile de amestec aparțin habitatului de interes comunitar 91V0, speciile caracteristice acestuia coborând până la cele mai joase altitudini.

Studiile efectuate arată faptul că cea mai mare suprafață de păduri nemorale și boreo-nemorale din cadrul sitului de importanță comunitară ROSCI0122 Munții Făgăraș se încadrează la tipul de habitat de interes comunitar 91V0.

În perimetrul ariei naturale protejate habitatul ocupă 49.661 – 54.889 ha și prezintă o distribuție larg răspândită.

Starea de conservare globală a habitatului în cadrul ariei naturale protejate este evaluată ca fiind favorabilă.

Efectul implementării planului asupra habitatului: nesemnificativ în condițiile respectării măsurilor de diminuare a impactului propuse în prezentul studiu în acord cu prevederile Planului de management. În urma analizei în GIS a datelor spațiale privind distribuția habitatelor de interes comunitar în perimetrul sitului de importanță comunitară ROSCI0122 Munții Făgăraș, date ce au stat la baza elaborării Planului de management integrat al siturilor Natura 2000 Munții Făgăraș și Piemontul Făgăraș și, complementar, în urma corelării efectuate între tipurile de pădure prezente în fondul forestier amenajat în cadrul UP I Boișoara Forest Enterprise și tipurile de habitate de interes comunitar, realizată în baza conținutului

Anexei nr. 2 - *Corespondența dintre tipurile de habitate din România și cele din principalele sisteme de clasificare utilizate la nivel european la manualul de interpretare "Habitatele din România – Modificări conform amendamentelor propuse de România și Bulgaria la*

Directiva Habitate 92/43/EEC" (Doniță et al., 2005), se constată că acest habitat este prezent în perimetrul u.a.-urilor: **81A, 82A, 84A, 85A, 85C, 87A, 88A, 88C, 88I și 89G** și ocupă o suprafață cumulată de **115,52 ha** (cca. **0,22 %** din suprafața habitatului în perimetrul sitului de importanță comunitară ROSCI0122 Munții Făgăraș).

9410 - Păduri acidofile de *Picea abies* din regiunea montana (*Vaccinio – Piceetea*)

Descriere și aspecte de identificare: păduri montane acidofile de *Picea excelsa* și de amestec (*Picea excelsa-Abies alba-Fagus sylvatica*) dezvoltate pe versanți cu diverse expoziții.

Distribuție: răspândire largă (sute de mii de hectare) în Munții Țibleș, Munții Rarău, Munții giupalău, Munții Bistriței, Munții Rodnei, Munții Călimani, Munții Tarcău, Mt. Ceahlău, Munții Gurghiu, Munții Harghita, Munții Suhard, Munții Vrancei, Mt. Penteleu, Mt. Siriu, Munții Bârsei, Munții Piatra Craiului, Munții Ciucaș, Munții Bucegi, Munții Făgăraș, Munții Iezer-Păpușa, Munții Cindrel, Munții Șureanu, Munții sebeșului, Munții Căpățâni, Munții Lotru, Munții Parâng, Munții Retezat, Munții Țarcu-Godeanu, Munții Apuseni incl. Munții Bihor, Munții Vlădeasa.

Condiții staționale și factori limitativi: între 1.000 m și 1.850 m alt. Clima cu temperatură medie anuală între 1,5°C și 5°C și precipitații cuprinse între 900 mm și

1.400 mm/an. Pe soluri podzolice superficiale, acide dezvoltate pe roci silicioase și calcaroase.

Specii cheie (caracteristice și dominante): *Picea abies*, *Abies alba*, *Vaccinium myrtillus*, *Vaccinium vitis-idaea*, *Moneses uniflora*, *Orthilia secunda*, *Pyrola minor*, *Pyrola rotundifolia*, *Monotropa hypopitys*, *Lycopodium selago*, *Lycopodium annotinum*, *Sorbus aucuparia*, *Lonicera coerulea*, *Deschampsia flexuosa*, *Oxalis acetosella*, *Corallorhiza trifida*, *Listera cordata*, mușchii *Hylocomium splendens*, *Pleurozium schreberi*, *Sphagnum girgensohnii*.

Asociații vegetale cu corespondență la tipul de habitat de interes comunitar:

Soldanello majori-Piceetum Coldea et Wagner 1988, *Hieracio rotundati-Piceetum* Pawl. et

Br.-Bl. 1939, *Luzulo sylvaticae-Piceetum* Wraber 1953, *Leucanthemo waldesteinii-Piceetum* Krajina 1933.

Tipuri de pădure cu corespondență la tipul de habitat de interes comunitar:

1111, 1113, 1114, 1115, 1121, 1122, 1123, 1131, 1132, 1133, 1141, 1142, 1143, 1151, 1152, 1153,
1154, 1221, 1231, 1241, 1421, 1422 și 1431 (după Doniță et al., 2005).

Relevanța sitului pentru habitat:

Moldișurile din perimetrul sitului de importanță comunitară ROSCI0122 Munții Făgăraș formează etajul forestier boreal, cuprins în general între altitudinile de 1.400

– 1.800 m. Totuși, din cauza inversiunilor termice frecvente, pâlcuri de molid coboară uneori până la altitudinea de 1.000 m. În multe locuri de pe versantul nordic limita superioară a pădurii boreale coboară până spre 1.600 m.

În perimetrul ariei naturale protejate habitatul ocupă 45.207 – 46.120 ha și prezintă o distribuție larg răspândită.

Starea de conservare globală a habitatului în cadrul ariei naturale protejate este evaluată ca fiind nefavorabilă – inadecvată.

Efectul implementării planului asupra habitatului: nesemnificativ în condițiile respectării măsurilor de diminuare a impactului propuse în prezentul studiu în acord cu prevederile Planului de management. În urma analizei în GIS a datelor spațiale privind distribuția habitatelor de interes comunitar în perimetrul sitului de importanță comunitară ROSCI0122 Munții Făgăraș, date ce au stat la baza elaborării Planului de management integrat al siturilor Natura 2000 Munții Făgăraș și Piemontul Făgăraș și, complementar, în urma corelării efectuate între tipurile de pădure prezente în fondul forestier amenajat în cadrul UP I Boișoara Forest Enterprise și tipurile de habitate de interes comunitar, realizată în baza conținutului Anexei nr. 2 - *Corespondența dintre tipurile de habitate din România și cele din principalele sisteme de clasificare utilizate la nivel european* la manualul de interpretare ”*Habitatele din România – Modificări conform amendamentelor propuse de România și Bulgaria la Directiva Habitate 92/43/EEC*” (Doniță et al., 2005), se constată că acest habitat este prezent în perimetrul u.a.-urilor: **16B, 17B, 17C, 17D, 18A, 18B, 18C, 19A, 19B, 19C,**

19D, 81B, 81C, 82B, 82C, 82D, 83B, 83C, 83D, 84B, 84C, 84D, 85B, 85D, 86B, 87B, 88B, 88D, 88E, 88F, 88G, 88H, 89C, 89D, 89E și 89F și ocupă o suprafață cumulată de **258,04 ha** (cca. **0,565 %** din suprafața habitatului în perimetrul

Studiu de evaluare adecvată pentru *Amenajamentul fondului forestier proprietate privată a S.C. Boișoara Forest Enterprise S.R.L. Sibiu – UP I Boișoara Forest Enterprise*, titular S.C. Boișoara Forest Enterprise S.R.L.

sitului de importanță comunitară ROSCI0122 Munții Făgăraș).

9420 - Păduri alpine de *Larix decidua* și/sau *Pinus cembra* din regiunea montană

Descriere și aspecte de identificare: Sunt păduri subalpine (sau uneori montane) dominate de larice/zadă (*Larix decidua*) sau zâmbriu (*Pinus cembra*), specii care formează grupări pure sau mixte și pot fi asociate și cu molid.

Distribuție: Munții Rodnei, Munții Suhard, Munții Călimani, Bistriței, Ceahlău: Polița cu Crini, Munții Bucegi: pe Piatra Arsă, Jepii Mici sub Creasta cu Zâmbri, la 1.750 m alt., Jepii Mari, Furnica, Caraiman, Coștila, Moraru, Bucșoiu Mic, V. Ialomiței în Cheile Peșterii, Bătrâna spre V. Suchelniței; Munții Ciucaș, Munții Parâng: Rezervația Ghereșu, Munții Lotru, Munții Retezat, Pădurea Vidolm-Turda la 800 m alt.

Condiții staționale și factori limitativi: Se dezvoltă la limita superioară a pădurilor de molid (1.350 m-1.900 m alt.), pe podzoluri și soluri brune acide scheletice și protorendzine de pe șisturi cristaline, andezite și gnaisuri. Clima cu temperatură medie anuală între 0°C și 3°C și precipitații cuprinse între 900 mm și 1.400 mm/an.

Specii cheie (caracteristice și dominante): *Larix decidua*, *Pinus cembra*, *Picea excelsa*, *Pinus mugo*, *Rhododendron myrtifolium*, *Saxifraga cuneifolia*, *Ranunculus carpathicus*, *Trisetum fuscum*, *Aquilegia transsilvanica*, *Campanula abietina*, *Hieracium rotundatum*.

Asociații vegetale cu corespondență la tipul de habitat de interes comunitar: Brukenthalio-Piceetum Borhidi 1969, Rhododendro myrtifolii-Piceetum Coldea et Pânzaru 1986 syn. Pino cembrae-Piceetum Chifu et al. 1984, Calamagrostio villosae-Piceetum Sanda et al., 2001; Saxifrago cuneifolii-Laricetum (Beldie 1967) Coldea 1991, Larici-Pinetum cembrae Leandru 1954.

Tipuri de pădure cu corespondență la tipul de habitat de interes comunitar: 1511, 1521, 1611, 3411, 3421, 3511 și 3611 (după Doniță et al., 2005).

Relevanța sitului pentru habitat:

În perimetrul sitului de importanță comunitară ROSCI0122 Munții Făgăraș habitatul se regăsește în șapte parcele din O.S. Zărnești, încadrate în UP VIII Bârșa lui Bucur, având cod de identificare în baza de date 080808049-55. În acestea, larițe din subspecia autohtonă în vârstă de 80-200 de ani apar la paritate cu molidul, dar exemplare diseminate de lariță apar spre vest până în arealul de izvoare al Bârsei

Mari, fără a trece cumpăna de ape principală a Făgărașului, în bazinele superioare ale văilor de pe versantul nordic.

În perimetrul ariei naturale protejate habitatul ocupă 210 - 212 ha și prezintă o distribuție marginală.

Starea de conservare globală a habitatului în cadrul ariei naturale protejate este evaluată ca fiind nefavorabilă – inadecvată.

Efectul implementării planului asupra habitatului: nul. În urma analizei în GIS a datelor spațiale privind distribuția habitatelor de interes comunitar în perimetrul sitului de importanță comunitară ROSCI0122 Munții Făgăraș, date ce au stat la baza elaborării Planului de management integrat al siturilor Natura 2000 Munții Făgăraș și Piemontul Făgăraș și, complementar, în urma corelării efectuate între tipurile de pădure prezente în fondul forestier amenajat în cadrul UP I Boișoara Forest Enterprise și tipurile de habitate de interes comunitar, realizată în baza conținutului Anexei nr. 2 - *Corespondența dintre tipurile de habitate din România și cele din principalele sisteme de clasificare utilizate la nivel european* la manualul de interpretare ”*Habitatele din România – Modificări conform amendamentelor propuse de România și Bulgaria la Directiva Habitate 92/43/EEC*” (Doniță et al., 2005), se constată că în cadrul sitului de importanță comunitară ROSCI0122 Munții Făgăraș acest habitat nu este prezent în perimetrul fondului forestier analizat.

B.2.2. Date privind prezența, localizarea, populația și ecologia speciilor de interes comunitar din perimetrul sitului de importanță comunitară ROSCI0122 Munții Făgăraș

1303*Rhinolophus hipposideros* (liliac mic cu potcoavă)

Aspecte privind ecologia și etologia speciei: liliacul mic cu potcoavă este cel mai mic chiropter rinolofid din Europa. Specia este primar asociată cu habitatul de stâncărie. Primăvara și vara femelele formează colonii mici de reproducere în peșteri, pivnițe și mansarde părăsite. În acest timp masculii duc o viață solitară în aceleași locuri sau în fisuri de stânci. Este o specie originară cu adăposturi în peșteri (în Europa de sud), însă s-a adaptat destul de bine și la construcțiile omenești. În Europa-Centrală, în general, coloniile de maternitate pot fi găsite în poduri de clădiri, turnuri, încăperi subterane încălzite, mai rar în poduri. Ierneză în peșteri, mine părăsite și pivnițe cu

temperatura de 5-10°C și umiditate ridicată, solitar sau în agregate laxe de 20-40 indivizi de ambe sexe (grupuri de până la 300 de indivizi). În perioada de hibernare indivizii nu se ating, așa că nu folosesc termoreglarea colectivă. Habitatele de hrănire sunt lizierele pădurilor de foioase, benzile ripariene cu vegetație, zonele calcarose cu tufărișuri. Zborul este rapid, aproape de pământ. Se grănește cu tipulide, fluturi nocturni de talie mică, țânțari, coleoptere și acarieni. Maturitatea sexuală este atinsă la un an; împerecherea are loc toamna (precedată de hrănire) sau chiar iarna, în timpul trezirilor periodice din timpul hibernării. Pot să-și schimbe adăpostul de hibernare de mai multe ori în decursul unei ierni. Liliacul mic cu potcoavă nu este considerat specie migratoare.

Distribuție: liliacul mic cu potcoavă este o specie vest și central paleartică (din Irlanda până în Caucaz), a cărei areal se întinde cel mai la nord dintre toate speciile de rinolofide (până la 52°). Arealul speciei s-a restrâns în ultimii 50 de ani, mai ales în partea lui nordică, fenomen care continuă și astăzi. Arealul speciei la nivel european cuprinde: Albania, Andora, Armenia, Austria, Bosnia și Herțegovina, Bulgaria, Croatia, Cipru, Republica Cehă, Franța, Georgia, Germania, Gibraltar, Grecia, Vatican, Ungaria, Irlanda, Italia, Luxemburg, Macedonia, Malta, Moldova, Monaco, Muntenegru, Polonia, Portugalia, România; Rusia, San Marino, Serbia, Slovacia, Slovenia, Spania, Elveția, Turcia, Ucraina și Marea Britanie. Datele din trecut sugerează un declin semnificativ în Europa în anii 1960, în prezent specia lipsind în cea mai mare parte a teritoriului Germaniei, Poloniei, vestul Franței, Olanda, Luxemburg, iar în Elveția și Austria aria de distribuție este fragmentată.

Efective populaționale: În România specia a fost semnalată sporadic de-a lungul întregului lanț carpatic (M-ții Apuseni, M-ții Banatului, Carpații Meridionali, Carpații Orientali și Dobrogea). Situația populațiilor acestei specii este stabilă pe plan național, însă în spațiul comunitar specia înregistrează în prezent un ușor declin.

Relevanța sitului pentru specie:

În urma desfășurării activităților specifice de inventariere și cartare a chiropterelor s-a constatat faptul că liliacul mic cu potcoavă este destul de frecvent, deoarece poate să apară în fiecare vale majoră din cadrul sitului de importanță comunitară ROSCI0122 Munții Făgăraș, utilizând majoritatea cavitațiilor și galeriilor de mină din etajul pădurilor. În unele cazuri extreme, indivizi izolați pot fi reperați accidental și în adăposturi aflate deasupra etajului coniferelor. Specia ocupă și adăposturi

antropice, cum ar fi ruine sau clădiri părăsite cu încăperi întunecate, în acest sens constatându-se faptul că specia poate să apară și în afara zonelor carstice.

Oricât de frecventă ar fi specia la adăposturile pretabile, fiind o specie foarte sensibilă la schimbările negative produse în habitatele de hrănire și la condițiile de adăpost, netolerând deranjul uman persistent și având o rată de reproducere extrem de mică, se poate afirma că în perimetrul ariei naturale protejate această specie poate fi considerată ca fiind una mai rară. Principala explicație a faptului că această specie este destul de rară în perimetrul ariei naturale protejate constă în raritatea adăposturilor adecvate, deoarece liliacul mic cu potcoavă nu se adăpostește în scorburi, ci doar în peșteri, grote, galerii de mină și clădiri cu încăperi mai spațioase. În plus, majoritatea peșterilor din cadrul ariei naturale protejate se află în etajul alpin, la altitudini de peste 2.000 metri și sunt prea reci și de dimensiuni prea mici în ceea ce privește dezvoltarea galeriilor, astfel încât aceste potențiale adăposturi nu corespund cerințelor ecologice și etologice ale speciei. De asemenea, galeriile de mină accesibile sunt prea puține, clădirile nefolosite sunt jefuite și distruse total, iar clădirile nou construite nu mai au încăperi accesibile liliecilor.

Analizând condițiile de hrănire și adăpost oferite de aria naturală protejată și luând în considerare efectivele populațiilor deja cunoscute, s-a estimat că efectivele speciei se încadrează între 500 și 800 de indivizi la nivelul întregii arii naturale protejate, din care 225 au fost observați într-un singur adăpost, respectiv mina de la Piscul Negru. Acest număr în realitate fluctuează mult în funcție de sezon și de zonă, deoarece o bună parte a indivizilor pot veni în anumite perioade ale anului din zone adiacente ariei naturale protejate. Numărul indivizilor probabil crește la sfârșitul verii și toamna, când începe perioada de împerechere și liliecii se pregătesc pentru hibernare. Locurile de împerechere și de hibernare se află adesea în zone împădurite, în acest sens înregistrându-se un fenomen de migrație dinspre zonele antropizate spre suprafețe naturale din cadrul ariei naturale protejate.

Din analiza datelor spațiale ce au stat la baza elaborării Planului de management se constată faptul că specia a fost detectată prin metoda acustică în 2 puncte localizate pe macroversantul nordic (V. Bâlea – la limita nordică a sitului Natura 2000 și V. Arpașu Mare, jud. Sibiu) și în 3 puncte situate pe macroversantul sudic (V. Capra/Argeș, V. Buda și V. Vâlsan, jud. Argeș).

Efectul implementării planului asupra speciei: nul. Studiile de inventariere și cartare a speciilor de chiroptere din cadrul ROSCI0122 Munții Făgăraș

Studiu de evaluare adecvată pentru *Amenajamentul fondului forestier proprietate privată a S.C. Boișoara Forest Enterprise S.R.L. Sibiu – UP I Boișoara Forest Enterprise*, titular S.C. Boișoara Forest Enterprise S.R.L.

realizate în vederea

elaborării Planului de management integrat al siturilor Natura 2000 Munții Făgăraș și Piemontul Făgăraș relevă faptul că specia nu este prezentă în zona fondului forestier analizat, motivul principal fiind cel al lipsei în zonă a adăposturilor de vară și a celor de hibernare.

1304 *Rhinolophus ferrumequinum* (liliac mare cu potcoavă)

Aspecte privind ecologia și etologia speciei: liliacul mare cu potcoavă este cel mai mare chiropter rinolofid din Europa. Habitatele de hrănire cuprind pădurile de foioase (mai ales primăvara) și pășunile (vara și toamna). De asemenea, zboară frecvent în grădini, zone stâncoase și deluroase.

Specia este sedentară și poate folosi peșterile ca adăpost în tot timpul anului, dar în nordul Europei (și în țara noastră) coloniile de reproducere sunt mai frecvente în clădirile părăsite. Poate forma colonii de peste o mie de exemplare, uneori împreună cu alte specii. Maturitatea sexuală apare după 2-3 ani și longevitatea atinge 30 de ani. Primăverile întârziate amână nașterea puilor, situație în care mortalitatea juvenililor este mare.

Se hrănește cu coleoptere și lepidoptere de talie mare; își prind prada din zbor la mică înălțime sau prin vânatoare pasivă (din locuri de așteptare). În coloniile de maternitate (până la 200 femele) pot fi prezenți și masculii.

Distribuție: specia este răspândită în centrul și sudul Europei (sub 52° latitudine nordică), din sudul Marii Britanii până în M-ții Caucaz. Arealul asiatic este incert, dar ajunge până în India, China și Japonia. De asemenea, este prezentă în nord-vestul Africii. În România specia e răspândită în interiorul arcului carpatic, mai frecventă în M-ții Apuseni, de asemenea, în Oltenia și Dobrogea. Mai există o semnalare în nordul Moldovei (Bucovina).

Efective populaționale: populația din România este estimată la cca 10.000 exemplare; probabil că numărul total este mai mare, dacă se are în vedere că există colonii de hibernare care depășesc 1.000 de exemplare (în M-ții Apuseni). În Europa declinul numeric s-a diminuat sau chiar s-a oprit în ultimii 15 ani, iar în România numărul indivizilor este în creștere (după dinamica multianuală a coloniilor de hibernare).

Relevanța sitului pentru specie:

Specia nu a fost listată în formularul standard Natura 2000 al sitului de importanță comunitară ROSCI0122 Munții Făgăraș anterior elaborării Planului de management integrat al siturilor Natura 2000 Munții Făgăraș și Piemontul Făgăraș. Prezența speciei în cadrul sitului de importanță comunitară ROSCI0122 Munții Făgăraș a fost semnalată în urma desfășurării activităților specifice de inventariere și cartare a chiropterelor de interes comunitar, activități ce au stat la baza elaborării Planului de management integrat al siturilor Natura 2000 Munții Făgăraș și Piemontul Făgăraș.

Din analiza datelor spațiale ce au stat la baza elaborării Planului de management se constată faptul că specia a fost detectată prin metoda acustică într-un singur punct localizat pe valea Arpașul Mare (jud. Sibiu).

Conform datelor furnizate de formularul standard Natura 2000 al ROSCI0122 Munții Făgăraș (versiunea revizuită ulterior aprobării Planului de management), efectivul speciei în perimetrul ariei naturale protejate a fost evaluat între 50 și 100 de indivizi.

Starea de conservare globală a speciei în cadrul ariei naturale protejate nu a fost evaluată în cadrul Planului de management.

Efectul implementării planului asupra speciei: nul. Studiile de inventariere și cartare a speciilor de chiroptere din cadrul ROSCI0122 Munții Făgăraș realizate în vederea elaborării Planului de management integrat al siturilor Natura 2000 Munții Făgăraș și Piemontul Făgăraș relevă faptul că specia nu este prezentă în zona fondului forestier analizat, motivul principal fiind cel al lipsei în zonă a adăposturilor de vară și a celor de hibernare.

1307 *Myotis blythii/oxygnathus* (liliac comun mic)

Aspecte privind ecologia și etologia speciei: cunoscută și sub denumirea de liliacul lui Blyth, această specie semnalată pe întreg teritoriul României se deosebește de liliacul comun prin talia mai mică, urechile mai înguste (lățime maximă de 8-10 mm), mai scurte și mai ascuțite. Reproducerea are loc toamna, cu fertilizarea ovulelor în primăvară. Gestația durează 55 de zile, după care femelele nasc un singur pui, rareori doi. Maturitatea sexuală este atinsă la vârsta de un an, iar durata de viață este de 30 de ani. Zborurile de hrănire încep după asfințitul soarelui. Prăzile sunt vâdate din zbor, dar și culese de pe sol. Întreprinde migrații pe

Studiu de evaluare adecvată pentru *Amenajamentul fondului forestier proprietate privată a S.C. Boișoara Forest Enterprise S.R.L. Sibiu – UP I Boișoara Forest Enterprise*, titular S.C. Boișoara Forest Enterprise S.R.L.

distanțe de până la 600 km și

hibernează din octombrie până în martie. Este o specie gregară, care preferă habitatele cu ierburi înalte și tufișuri sau cu pășuni naturale din zone calcaroase. Frecventează localitățile de la nivelul mării și până la 1.000 m altitudine. Adăposturile cele mai căutate sunt peșterile calde, iar în lipsa acestora folosește podurile locuințelor și scorburile arborilor. Hrana constă din mai multe feluri de insecte.

Distribuție: răspândirea generală a speciei: zona mediteraneană a Europei (Spania, Italia, Austria, Elveția, Sardinia, Malta, Muntenegru și Croația, la nord până în Slovacia, apoi în Grecia și Creta), nord-vestul Africii (Algeria, Tunis și Maroc), Crimeea și Munții Caucaz, din Asia Mică și Israel în Afganistan și Himalaya, nord-vestul Munților Altai, în interiorul Mongoliei și în provincia Shensi din China. Specie este semnalată pe întreg teritoriul României, de la nivelul mării și până la 1.000 m altitudine.

Efective populaționale: efectivul național este estimat la circa 10.000 indivizi (Cartea roșie a vertebratelor). În România este o specie frecventă, formând în majoritatea cazurilor colonii mixte cu *Myotis myotis*.

Relevanța sitului pentru specie:

Specia nu a fost listată în formularul standard Natura 2000 al sitului de importanță comunitară ROSCI0122 Munții Făgăraș anterior elaborării Planului de management integrat al siturilor Natura 2000 Munții Făgăraș și Piemontul Făgăraș. Prezența speciei în cadrul sitului de importanță comunitară ROSCI0122 Munții Făgăraș a fost semnalată în urma desfășurării activităților specifice de inventariere și cartare a chiropterelor de interes comunitar, activități ce au stat la baza elaborării Planului de management integrat al siturilor Natura 2000 Munții Făgăraș și Piemontul Făgăraș.

Din analiza datelor spațiale ce au stat la baza elaborării Planului de management se constată faptul că specia a fost detectată prin metoda acustică după cum urmează: pe clina nordică văile Fătul, Bâlea, Arpașu Mare (jud. Sibiu) și Viștea Mare (jud. Brașov), iar pe clina sudică văile Capra/Argeș, Buda, Vâlsan, Dâmbovița și Cascoe (jud. Argeș).

Conform datelor furnizate de formularul standard Natura 2000 al ROSCI0122 Munții Făgăraș (versiunea revizuită ulterior aprobării Planului de management), efectivul speciei în perimetrul ariei naturale protejate a fost evaluat între 500 și 1.000 de indivizi.

Starea de conservare globală a speciei în cadrul ariei naturale protejate nu a fost evaluată în cadrul Planului de management.

Efectul implementării planului asupra speciei: nul. Studiile de inventariere și cartare a speciilor de chiroptere din cadrul ROSCI0122 Munții Făgăraș realizate în vederea elaborării Planului de management integrat al siturilor Natura 2000 Munții Făgăraș și Piemontul Făgăraș relevă faptul că specia nu este prezentă în zona fondului forestier analizat, motivul principal fiind cel al lipsei în zonă a adăposturilor de vară și a celor de hibernare.

1308 *Barbastella barbastellus* (liliac cârn)

Aspecte privind ecologia și etologia speciei: această specie face parte din familia liliecilor cu nasul neted și este ușor de recunoscut datorită urechilor îmbinate la bază. Adăposturile de vară ale liliacului cârn sunt reprezentate de scorburile arborilor, unde femelele formează colonii mici, iar foarte rar coloniile de reproducere sunt mixte, împreună cu masculii. Reproducerea are loc toamna, cu continuare în adăposturile de hibernare, iar fecundarea primăvara. Gestația durează 60 de zile. Femelele gestante formează colonii maternale cu câte 10-15 de exemplare într-un adăpost. Coloniile de naștere schimbă frecvent adăposturile folosite, aspect ce conduce la dificultăți în ceea ce privește identificarea acestor colonii și evaluarea numărului de exemplare. Nasc 1-2 pui, iar maturitatea sexuală este atinsă la vârsta de doi ani. Durata de viață este de cel mult 23 de ani. Nu alcătuiesc colonii numeroase și obișnuiesc să se asocieze cu liliecii pitici, împreună cu care pot intra în colonii de 5.000-8.000 de indivizi. Hibernează în perioada noiembrie-aprilie în adăposturi subterane, peșteri, galerii de mină, pivnițe sau scorburile de copaci. Vara, ies din adăposturi după asfințitul soarelui și vânează insecte până în zori, cu scurte perioade de pauză pentru consumarea prăzii și odihnă. Ocazional întreprind migrații pe distanțe de până la 300 km. Indivizii din această specie se adăpostesc în peșteri, fisuri de stânci, scorburile și pe sub scoarța arborilor, dar pătrund și în locuințe, căutând locuri întunecoase, cum ar fi cămări, pivnițe, poduri. Hrana este constituită din diverse specii de insecte. Se hrănește aproape în exclusivitate cu fluturi nocturni de talie mică.

Distribuție: din Anglia și tot vestul Europei până în Caucaz, Crimeea, Turcia, insulele mediteraneene, Maroc, Insulele Canare și posibil în Senegal. Specia lipsește din centrul și Sudul spaniei, din Creta și Cipru. În România liliacul cârn este o specie

predominant silvicolă, răspândită în zona montană a lanțului Carpat, în Carpații Orientali și cei Meridionali, precum și în sud-vestul României, până la 1100 m altitudine.

Efective populaționale: efectivul național este estimat la circa 3.500 indivizi (Cartea roșie a vertebratelor).

Relevanța sitului pentru specie:

Specia nu a fost listată în formularul standard Natura 2000 al sitului de importanță comunitară ROSCI0122 Munții Făgăraș anterior elaborării Planului de management integrat al siturilor Natura 2000 Munții Făgăraș și Piemontul Făgăraș. Prezența speciei în cadrul sitului de importanță comunitară ROSCI0122 Munții Făgăraș a fost semnalată în urma desfășurării activităților specifice de inventariere și cartare a chiropterelor de interes comunitar, activități ce au stat la baza elaborării Planului de management integrat al siturilor Natura 2000 Munții Făgăraș și Piemontul Făgăraș.

Din analiza datelor spațiale ce au stat la baza elaborării Planului de management se constată faptul că specia a fost detectată prin metoda acustică după cum urmează: pe clina nordică văile Porumbacu, Bâlea, Arpașu Mare (jud. Sibiu) și Pojorta, Dejeni, Sebeș (jud. Brașov), iar pe clina sudică văile Satului, Boia Mare (jud. Vâlcea), Topolog (jud. Vâlcea și Argeș) și Valea cu Pești, Vâlsan, Cernat, Valea Rea, Râul Doamnei (jud. Argeș).

Conform datelor furnizate de formularul standard Natura 2000 al ROSCI0122 Munții Făgăraș (versiunea revizuită ulterior aprobării Planului de management), efectivul speciei în perimetrul ariei naturale protejate a fost evaluat între 500 și 1.000 de indivizi.

Starea de conservare globală a speciei în cadrul ariei naturale protejate nu a fost evaluată în cadrul Planului de management.

Efectul implementării planului asupra speciei: nul sau minor și nesemnificativ. Studiile de inventariere și cartare a speciilor de chiroptere din cadrul ROSCI0122 Munții Făgăraș realizate în vederea elaborării Planului de management relevă faptul că specia a fost detectată prin metoda acustică pe Valea Boia Mare, aval de confluența cu pârâul Leul. Prezența speciei în perimetrul fondului forestier amenajat în cadrul UPI Boișoara Forest Enterprise este foarte probabilă. Efectul potențial al implementării planului asupra speciei este tratat în cadrul secțiunii C.2. -

**Studiu de evaluare adecvată pentru Amenajamentul fondului forestier proprietate privată a S.C.
Boișoara Forest Enterprise S.R.L. Sibiu – UP I Boișoara Forest Enterprise, titular S.C. Boișoara
Forest Enterprise S.R.L.**

Proгноза

privind modificările induse de implementarea planului asupra speciilor și habitatelor de interes comunitar.

1310 *Miniopterus schreibersii* (liliac cu aripi lungi)

Aspecte privind ecologia și etologia speciei: Este singura specie troglofilă, asociată aproape exclusiv mediului cavernicol, în etaje de altitudine cuprinse între 40 m la 1000 m altitudine; este activă în tot timpul anului. Zona de suprapunere a cerințelor ecologice ale speciei sunt zonele carstice de la mică sau medie altitudine, de mărimi mari cu curs de apă activ și galerii superioare în care se acumulează aer cald. Este o specie exclusiv insectivoră, ce consumă în special fluturi de noapte. Coloniile de obicei se adăpostesc în peșteri pe tot parcursul anului, dar mai rar și în mine sau alte tipuri de adăposturi subterane. Preferă peșterile cu intrări mari, din regiunile carstice din zona de deal și de munte. Exemplare solitare sau grupuri mici pot fi întâlnite într-o varietate de adăposturi, în clădiri, în structura podurilor. Preferă zonele cu multe păduri. Are un zbor rapid manevrând abil, vânează sub coronamentul pădurii, peste suprafețe de apă, sau aproape de vegetație. Datorită marimii coloniilor uneori exemplarele trebuie să zboare distanțe destul de mari de la adăposturi până la teritorii favorabile de vânătoare. Femelele sunt mature sexual din al doilea an de viață. Perioada de gestație este de 8-9 luni. Copulația are loc toamna și spre deosebire de alte chiroptere, ovulația și fecundația se efectuează imediat, dar dezvoltarea embrionară este încetinită în timpul hibernării, nașterea având loc primăvara. Coloniile de maternitate cuprind, de obicei, numai femele reproducătoare și puii și sunt localizate în părțile calde ale peșterilor (16-22°C). Femelele nereproducătoare și masculii formează colonii separate în aceeași peșteră sau în peșteri învecinate. Coloniile de maternitate pot cuprinde câteva sute de mii de indivizi. Unele peșteri mari sunt folosite pe tot parcursul anului ca adăposturi, altele doar sezonier. În adăposturi ei atârnă de obicei liber și formează grupuri dense care amintesc de covoarele de perete, pe parcursul verii și a iernii. Indivizi solitari sunt greu de întâlnit, preferând să se amestece cu alte specii de lilieci (solitari) din peșteră. Căile de zbor la zona de vânătoare urmăresc frecvent drumuri sau zone incendiate, uneori zburând la 1-2 m de la sol și aproximativ 2 m de vegetație. Liliecii pot vâna făcând manevre în jurul felinarelor sau sub bolta pădurilor cu coronament masiv, peste cursuri de apă, de regulă în proximitatea vegetației. Membrana cozii face posibil un zbor neobișnuit de abil în ciuda aripilor înguste. Astfel obstacolele și vegetația densă este evitată cu precizie. Este o specie

migratoare; deplasările, aparent

foarte complexe, par să se organizeze în jurul cavităților de maternitate sau de hibernare. Efectuează deplasări în toate direcțiile pe o rază de circa 100 km.

Distribuție: este o specie la origine subtropicală, răspândită în toată zona sudică a Palearcticului, Etiopia, regiuni din Australia și Orient. În Europa se găsește în jumătatea de sud, între Iberia și Caucaz, cele mai mari populații înregistrându-se în zona cea mai caldă a Mediteranei.

Efective populaționale: Populația actuală este concentrată în colonii de circa 100-700 de indivizi în special în zonele carstice din Dobrogea, Podișul Transilvaniei, Munții Apuseni și Munții Banatului, până la 1.000 m altitudine. La nivelul României există o populație de reproducere de circa 20.000 de indivizi.

Relevanța sitului pentru specie:

Specia nu a fost listată în formularul standard Natura 2000 al sitului de importanță comunitară ROSCI0122 Munții Făgăraș anterior elaborării Planului de management integrat al siturilor Natura 2000 Munții Făgăraș și Piemontul Făgăraș. Prezența speciei în cadrul sitului de importanță comunitară ROSCI0122 Munții Făgăraș a fost semnalată în urma desfășurării activităților specifice de inventariere și cartare a chiropterelor de interes comunitar, activități ce au stat la baza elaborării Planului de management integrat al siturilor Natura 2000 Munții Făgăraș și Piemontul Făgăraș.

Din analiza datelor spațiale ce au stat la baza elaborării Planului de management se constată faptul că specia a fost detectată prin metoda acustică doar pe clina nordică a masivului făgărășean, pe văile Avrig și Arpașu Mare (jud. Sibiu).

Conform datelor furnizate de formularul standard Natura 2000 al ROSCI0122 Munții Făgăraș (versiunea revizuită ulterior aprobării Planului de management), efectivul speciei în perimetrul ariei naturale protejate a fost evaluat între 250 și 500 de indivizi.

Starea de conservare globală a speciei în cadrul ariei naturale protejate nu a fost evaluată în cadrul Planului de management.

Efectul implementării planului asupra speciei: nul. Studiile de inventariere și cartare a speciilor de chiroptere din cadrul ROSCI0122 Munții Făgăraș realizate în vederea elaborării Planului de management integrat al siturilor Natura 2000 Munții Făgăraș și Piemontul Făgăraș relevă faptul că specia nu este prezentă în zona fondului forestier analizat, motivul principal fiind

cel al lipsei în zonă a adăposturilor de vară și a celor de hibernare.

1321 *Myotis emarginatus* (liliac cărămiziu)

Aspecte privind ecologia și etologia speciei: coloniile de vară pot fi întâlnite în podurile clădirilor, uneori chiar și în orașe mari, sau în peșteri. Formează frecvent colonii mari, de sute de exemplare, adesea împreună cu alte specii, în primul rând cu specii ale genului *Rhinolophus* și cu *Myotis myotis*. Hibernează în peșteri, mine, pivnițe, solitar sau în grupuri mici, la temperaturi relativ ridicate (6-12 °C). Vânează în păduri de foioase, deasupra pășunilor cu arbori, a tufărișurilor, evitând habitatele deschise. Zboară aproape de vegetație și în coronament, capturând prada și de pe frunze.

Distribuție: specia este răspândită în întreaga zonă mediteraneană, incluzând majoritatea insulelor (Sardinia, Corsica, Creta, Cipru), la nord până în Belgia, sudul Olandei, anumite regiuni ale Germaniei și sudul Poloniei. *Myotis emarginatus* este prezent, de asemenea, în Peninsula Balcanică, România și anumite zone ale Ucrainei, inclusiv Peninsula Crimeea.

Efective populaționale: în România este considerată una dintre speciile rare de lilieci; majoritatea datelor provin din centrul, vestul și sud-vestul țării, precum și din Dobrogea.

Relevanța sitului pentru specie:

Specia nu a fost listată în formularul standard Natura 2000 al sitului de importanță comunitară ROSCI0122 Munții Făgăraș anterior elaborării Planului de management integrat al siturilor Natura 2000 Munții Făgăraș și Piemontul Făgăraș. Prezența speciei în cadrul sitului de importanță comunitară ROSCI0122 Munții Făgăraș a fost semnalată în urma desfășurării activităților specifice de inventariere și cartare a chiropterelor de interes comunitar, activități ce au stat la baza elaborării Planului de management integrat al siturilor Natura 2000 Munții Făgăraș și Piemontul Făgăraș.

Din analiza datelor spațiale ce au stat la baza elaborării Planului de management se constată faptul că specia a fost detectată prin metoda acustică după cum urmează: pe clina nordică Valea Arpașu Mare (jud. Sibiu), iar pe clina sudică văile Capra/Argeș – zona Piscul Negru și Vâlsan – zona lacului de acumulare (jud. Argeș).

Conform datelor furnizate de formularul standard Natura 2000 al ROSCI0122 Munții Făgăraș (versiunea revizuită ulterior aprobării Planului de management), efectivul speciei în perimetrul ariei naturale protejate a fost evaluat între 150 și 300 de indivizi.

Starea de conservare globală a speciei în cadrul ariei naturale protejate nu a fost evaluată în cadrul Planului de management.

Efectul implementării planului asupra speciei: nul. Studiile de inventariere și cartare a speciilor de chiroptere din cadrul ROSCI0122 Munții Făgăraș realizate în vederea elaborării Planului de management integrat al siturilor Natura 2000 Munții Făgăraș și Piemontul Făgăraș relevă faptul că specia nu este prezentă în zona fondului forestier analizat, motivul principal fiind cel al lipsei în zonă a adăposturilor de vară și a celor de hibernare.

1323 *Myotis bechsteinii* (liliac cu urechi mari)

Aspecte privind ecologia și etologia speciei: Cunoscut și sub denumirea de liliacul lui Bechstein, este un liliac ale cărui urechi sunt foarte lungi, depășind vârful botului cu aproape o jumătate din lungimea lor când sunt îndoite înainte, destul de largi și cu nouă pliuri transversale. Împerecherile au loc toamna, iar fecundarea ovulelor primăvara. Gestația durează 50-60 de zile, după care femelele nasc un singur pui, pe care îl alăptează până la vârsta de 4-5 săptămâni. Maturitatea sexuală este atinsă la vârsta de un an, iar durata de viață este de cel mult 21 de ani. Coloniile formate din 10-20, și mai rar 50 de exemplare, se formează de regulă în scorburii sau alte structuri din arbori (crăpături, etc.), dar și în căsuțe pentru păsări. Coloniile folosesc mai multe scorburii prin rotație, fiecare locație pentru 2-3 zile. În timpul hibernării liliacul cu urechi mari poate fi întâlnit și în peșteri sau alte adăposturi subterane, fiind una dintre speciile care tolerează temperaturi scăzute. Este o specie sedentară, ce parcurge distanțe între adăposturile de vară și cele de iarnă de doar câțiva kilometri. Zborurile de hrănire încep după lăsarea serii. Hrana constă din insecte, iar prada este vânată din zbor, dar și culeasă de pe ramuri, frunze, ierburi și chiar de pe sol. Nu întreprinde migrații pe distanțe mari, distanța maximă cunoscută ca urmare a inelărilor fiind de 35 km. Este o specie caracteristică pădurilor mature de foioase, cu mulți arbori bătrâni. Poate fi prezentă în păduri mixte sau chiar de conifere, dacă acestea sunt situate în apropierea unor habitate optime pentru specie. Preferă habitatele împădurite, cu arbori bătrâni și scorbușii, până la altitudinea de 1.800 m.

Specia este rar întâlnită în peșteri, mai ales în timpul hibernării, când atârână liber, rareori în fisuri.

Distribuție: arealul speciei la nivel european se întinde din Anglia și sudul Suediei în tot restul Europei, până în Caucaz și Iran. În România prezența speciei a fost semnalată în Dobrogea, Transilvania, Banat și Crișana.

Efective populaționale: efectivul național nu depășește 2.000 de indivizi (Cartea roșie a vertebratelor).

Relevanța sitului pentru specie:

Specia nu a fost listată în formularul standard Natura 2000 al sitului de importanță comunitară ROSCI0122 Munții Făgăraș anterior elaborării Planului de management integrat al siturilor Natura 2000 Munții Făgăraș și Piemontul Făgăraș. Prezența speciei în cadrul sitului de importanță comunitară ROSCI0122 Munții Făgăraș a fost semnalată în urma desfășurării activităților specifice de inventariere și cartare a chiropterelor de interes comunitar, activități ce au stat la baza elaborării Planului de management integrat al siturilor Natura 2000 Munții Făgăraș și Piemontul Făgăraș.

Din analiza datelor spațiale ce au stat la baza elaborării Planului de management se constată faptul că specia este foarte frecventă, fiind detectată prin metoda acustică în tot perimetrul masivului făgărășean. Pe clina nordică specia a fost detectată pe văile Avrig, Porumbacu, Bâlea și Arpașu Mare (jud. Sibiu) și Viștișoara, Pojorta, Dejani, Strâmba și V. Cenușii (jud. Brașov). Pe clina sudică specia a fost detectată pe V. Boia Mare (jud. Vâlcea) și pe văile Capra/Argeș, Valea cu Pești, Vâlsan, Cernat și Valea Rea (jud. Argeș).

Conform datelor furnizate de formularul standard Natura 2000 al ROSCI0122 Munții Făgăraș (versiunea revizuită ulterior aprobării Planului de management), efectivul speciei în perimetrul ariei naturale protejate a fost evaluat între 500 și 1.000 de indivizi.

Starea de conservare globală a speciei în cadrul ariei naturale protejate nu a fost evaluată în cadrul Planului de management.

Efectul implementării planului asupra speciei: nul sau minor și nesemnificativ. Studiile de inventariere și cartare a speciilor de chiroptere din cadrul ROSCI0122 Munții Făgăraș realizate în vederea elaborării Planului de management relevă faptul că specia a fost detectată prin metoda acustică pe Valea Boia Mare, atât aval, cât și

amonte de confluența cu pârâul Leul. Prezența speciei în perimetrul fondului forestier amenajat în cadrul UPI Boișoara Forest Enterprise este foarte probabilă. Efectul potențial al implementării planului asupra speciei este tratat în cadrul

secțiunii **C.2.** - *Proгноza privind modificările induse de implementarea planului asupra*

speciilor și habitatelor de interes comunitar.

1324 *Myotis myotis* (liliac comun)

Aspecte privind ecologia și etologia speciei: coloniile de naștere pot fi alcătuite dintr-un număr foarte mare de indivizi (de ordinul miilor) care se adăpostesc de obicei în podurile bisericilor și ale clădirilor mai mari sau în peșteri. Doar coloniile de masculi se adăpostesc în scorburi în timpul verii, dar pentru vânătoare toți folosesc habitatele forestiere (unde petrec aproximativ 75% din perioada de vânătoare). Vânează cel mai frecvent în păduri de foioase sau mixte, mature, mai rar în păduri de conifere, cu substrat semideschis, care să permită capturarea unei părți importante a pradei direct de pe sol. Poate parcurge distanțe semnificative (peste 10 km) de la adăposturi până la habitatele de hrănire. Capturează prada din zbor sau de pe sol: cărăbuși, greieri, lăcuste, diferite lepidoptere, coleoptere și araneidae. Coloniile din perioada activă adesea sunt mixte, cu *Myotis blythii/oxynathus* și/sau *Miniopterus schreibersii*. Hibernează în adăposturi subterane, peșteri, mine, pivnițe și în fisuri de stâncă, la o temperatură de 7-12°C și umiditate crescută. Formează colonii de hibernare de câteva sute de indivizi. Numai accidental s-au găsit lilieci comuni hibernând în scorburile arborilor.

Distribuție: arealul speciei la nivel european cuprinde: Albania, Andora, Austria, Belarus, Belgia, Bosnia și Herțegovina, Bulgaria, Croatia, Cipru, Republica Cehă, Franța, Germania, Gibraltar, Grecia, Vatican, Ungaria, Italia, Liechtenstein, Lituania, Luxemburg, Macedonia, Malta, Muntenegru, Olanda, Polonia, Portugalia, România, San Marino, Serbia, Slovacia, Slovenia, Spania, Suedia, Elveția, Turcia și Ucraina. Posibil extinsă în Marea Britanie. Pe plan național specia a fost semnalată de-a lungul întregului lanț carpatic. Semnalări ale speciei există din aproape toate regiunile țării, însă cele mai importante populații trăiesc în centrul, vestul și sud-vestul României.

Efective populaționale: populațiile de liliac comun sunt considerate în declin, deși prezintă o relativă stabilitate în prezent. Unele populații au suferit declinuri masive.

Liliacul comun este una dintre cele mai răspândite specii la nivel național, România numărându-se printre țările cu cele mai semnificative populații din Europa.

Relevanța sitului pentru specie:

Specia poate să apară oriunde în cadrul sitului de importanță comunitară ROSCI0122 Munții Făgăraș, utilizând majoritatea cavităților și galeriilor de mină din etajul pădurilor, însă în interiorul ariei naturale protejate nu formează colonii mari de naștere. În unele cazuri extreme indivizi izolați pot fi reperați accidental și în adăposturi aflate deasupra etajului coniferelor. Specia ocupă și adăposturi antropice, ruine și clădiri părăsite cu încăperi întunecate, în acest sens constatându-se faptul că specia poate să apară și în afara zonelor carstice.

Efectivele de vară ale speciei în perimetrul ariei naturale protejate se compun, foarte probabil, majoritar din masculi solitari, care de regulă trăiesc în păduri și nu sunt prea exigenți la condițiile oferite de adăpost. În perioada de împerechere, la sfârșitul verii, aceste efective migrează spre locurile de împerechere, unde întâlnesc femelele care și-au petrecut vara în coloniile de naștere, colonii situate preponderent în așezări umane din vecinătatea ariei naturale protejate. În interiorul ariei naturale protejate femelele au puține șanse să-și găsească adăposturi suficient de mari și de calde pentru a forma colonii de naștere, tendința disponibilității clădirilor adecvate fiind una negativă, întrucât cele abandonate de om sunt jefuite și distruse total, iar cele nou construite nu mai oferă acces liliecilor.

Efectivele de iarnă pot fi mixte. Mărimea aglomerărilor depinde foarte mult de disponibilitatea locurilor de hibernare adecvate.

Marea majoritatea a peșterilor din cadrul ariei naturale protejate care se află în etajul alpin, la altitudini de peste 2.000 metri, sunt prea reci și de dimensiuni prea mici în ceea ce privește dezvoltarea galeriilor, astfel încât aceste potențiale adăposturi nu corespund cerințelor ecologice și etologice ale speciei. Galeria de mină reprezintă o alternativă bună, însă cele accesibile sunt prea puține la nivelul întregii arii naturale protejate. Este foarte probabil ca o bună parte a efectivelor să hiberneze în zonele carstice situate în afara ariei naturale protejate, de exemplu în masivul Pietra Craiului sau în peșterile din județul Vâlcea.

Analizând condițiile de hrănire și adăpost oferite de masivul făgărășean și luând în considerare efectivele populațiilor deja cunoscute, s-a estimat că efectivele speciei se încadrează între 2.000 și 3.000 de indivizi la nivelul

Studiu de evaluare adecvată pentru *Amenajamentul fondului forestier proprietate privată a S.C. Boișoara Forest Enterprise S.R.L. Sibiu – UP I Boișoara Forest Enterprise*, titular S.C. Boișoara Forest Enterprise S.R.L.

întregii arii naturale protejate,

din care 110 indivizi au fost observați iarna la un singur adăpost din sit respectiv mina de la Piscul Negru. Acest efectiv estimat fluctuează mult în realitate, în funcție de sezon și de zonă. Numărul indivizilor probabil crește la sfârșitul verii și toamna, când începe perioada de împerechere și liliecii se pregătesc pentru hibernare. Locurile de împerechere și de hibernare se află adesea în zone împădurite, în acest sens înregistrându-se un fenomen de migrație dinspre zonele antropizate spre suprafețe naturale din cadrul ariei naturale protejate.

În perimetrul ariei naturale protejate specia este rară și prezintă o distribuție larg răspândită.

Starea de conservare globală a speciei în cadrul ariei naturale protejate este evaluată ca fiind nefavorabilă - inadecvată.

Efectul implementării planului asupra speciei: nul. Studiile de inventariere și cartare a speciilor de chiroptere din cadrul ROSCI0122 Munții Făgăraș realizate în vederea elaborării Planului de management integrat al siturilor Natura 2000 Munții Făgăraș și Piemontul Făgăraș relevă faptul că specia nu este prezentă în zona fondului forestier analizat, motivul principal fiind cel al lipsei în zonă a adăposturilor de vară și a celor de hibernare.

1352* *Canis lupus* (lup)

Aspecte privind ecologia și etologia speciei: lupul este un animal care trăiește în păduri relativ întinse, în zonele de deal și munte, neavând cerințe specifice pentru anumite habitate forestiere. În acest context, lupul preferă zonele care îi oferă o bază trofică abundentă, constituită atât din animale sălbatice cât și domestice. Este prezent în toate ecosistemele forestiere de deal și de munte de la noi, uneori fiind prezent chiar și în trupurile mari ale pădurilor de câmpie, precum și în Delta Dunării. Au nevoie de teritorii vaste, cuprinse între 10.000 și 50.000 ha, în cuprinsul cărora se pot găsi atât păduri cât și pajiști și/sau fânețe.

Lupii sunt animale sociabile, trăind în haite constituite din 4-6 indivizi adulți. Mărimea haitei variază în funcție de hrana existentă, mărimea prăzii, tipul de habitat și anotimp. Haita este condusă de perechea alfa, alcătuită din masculul și femela dominantă, care sunt singurii care se reproduc. Sezonul de împerechere este în ianuarie-februarie, iar după o perioadă de gestație de 62-64 de zile, femela dă naștere

la 3-8 pui care sunt crescuți atât de femelă cât și de mascul, ajutați de întreaga haită. Maturitatea sexuală este atinsă la vârsta de doi ani, lupoaica intrând anual în călduri. Longevitatea este de 12-15 ani, majoritatea exemplarelor nedepășind însă vârsta de 10 ani. Mortalitatea este ridicată în primul an de viață.

Culcușul este amplasat în zone liniștite, de obicei sub rădăcina unui arbore doborât, scorburi, adâncituri de teren, localizate în apropierea unor surse de apă și, de preferință, pe expoziții însorite.

Limitele teritoriului sunt marcate prin vectori odorizanți și, în general, respectate de celelalte haite învecinate. În acest teritoriu pot exista și exemplare solitare foarte tinere sau bătrâne.

Comunicarea între indivizi se realizează prin urlat, care se poate auzi de la distanțe apreciabile. Lupul are o viață socială complexă, în cadrul fiecărei haite existând o ierarhizare strictă.

Dintre simțuri, cel mai dezvoltat este mirosul, urmat de auz și de văz. Astfel, lupul este un animal foarte precaut, care evită contactul cu omul, adaptându-se ușor diferitelor condiții din teren.

Principala pradă este formată din ungulate. Este un prădător cu spectru larg, care include atât mamifere mici și insecte, dar și mamifere de talie mare, consumând în același timp și cadavrele prăzilor ucise de alte specii. În acest context, trebuie subliniat rolul de selecție pe care îl exercită lupul în ecosistemele forestiere, în general, prada sa predilectă fiind constituită din exemplare slăbite, bolnave, bătrâne sau neexperimentate, care pot fi ucise mai ușor, cu un consum energetic mult redus.

Interacțiunile cu activitățile umane constau din prădarea asupra turmelor de animale domestice și competiția cu vânătorii pentru speciile de ierbivore.

Distribuție: lupii ocupau în trecut întreaga emisferă nordică, fiind cea mai răspândită specie de mamifer terestru. Ei foloseau habitate diverse și erau adaptați la condiții diferite de climă și relief. La nivelul Europei specia a cunoscut o reducere drastică a ariei de distribuție. La sfârșitul secolului al XVIII-lea lupii au dispărut din Marea Britanie. O sută de ani mai târziu, ultimii lupi au fost exterminați în Germania, Olanda, Belgia, Danemarca, iar la începutul secolului XX lupii au dispărut din Franța, Elveția. Această tendință negativă a continuat până în anii 70 când lupii au fost exterminați în Scandinavia, Cehia, Ungaria și Slovenia. În ultimii ani, o

înțelegere mai bună a necesității conservării naturii și a rolului acestei specii în ecosistem a dus la o refacere lentă a unor populații. În prezent populația de lup din Europa este distribuită la nivelul a 9 zone distincte (în nord-vestul Pen. Iberice; în munții Sierra Morena din sudul Spaniei; în Alpii centrali și de vest; în Pen. Italică – munții Apenini; în Balcani și munții Dinarici; în munții Carpați; în regiunea Baltică; în Karelia; în Scandinavia; în zone joase din Europa centrală - estul Germaniei și vestul Poloniei).

În România lupul se găsește în întregul arc carpatic și chiar și în dealurile subcarpatice cu un procent mai mare de împădurire, însă arealul istoric al speciei cuprinde și zone din bioregiunea stepică, unde se poate întâlni sporadic (Delta Dunării, Munții Măcin, Dealul Mare Hârlău și Pădurea Bârnova).

Efective populaționale: în Europa, populația de lup are tendințe diferite la nivelul celor 9 zone distincte din aria sa de distribuție, dar se consideră că tendința mărimii populației este de creștere. Populația de lup din Europa se estimează că depășește 10.000 de exemplare.

Nivelul minim al populației la nivel național (cca. 1.500 de indivizi) a fost atins în perioada 1960 – 1970, atunci când a existat o campanie puternică de combatere a lupului. A urmat apoi o creștere a populației, mărimea populației la nivel național în prezent fiind estimată la peste 3.000 de exemplare, iar tendința fiind stabilă. După estimările oficiale, cea mai mare densitate se înregistrează în partea centrală și nordică a distribuției lor în România.

Relevanța sitului pentru specie:

Specia este bine reprezentată în cuprinsul sitului de importanță comunitară ROSCI0122 Munții Făgăraș, unde găsește cele trei condiții de bază pentru existență și anume: hrană, liniște și adăpost. Specia se reproduce în condiții bune în această zonă, semn că structura socială a speciei este bine structurată pe sexe și categorii de vârstă.

Habitatul speciei este bine reprezentat pe suprafața ariei naturale protejate, neexistând zone cu reducere totală a conectivității habitatului, însă au fost identificate unele zone punctuale unde habitatul este întrerupt de activități antropice, cum ar fi infrastructura de transport rutieră și zone construite în interes turistic și recreativ, dar aceste zone nu au un impact semnificativ în fragmentarea habitatelor specifice la nivelul ariei naturale protejate. Cea mai reprezentativă zonă

în acest sens o constituie traseul Transfăgărășan, unde s-a dezvoltat infrastructura turistică.

În urma desfășurării activităților de inventariere, cartare și evaluare a stării de conservare a speciei la nivelul ariei naturale protejate s-a estimat că numărul minim de indivizi, estimat ca fiind cuprins între 121 și 161 de exemplare, este mai ridicat decât efectivul optim evaluat de către Institutul de Cercetări și Amenajări Silvice Brașov la circa 90 de exemplare, efectiv care a fost calculat în raport cu capacitatea de suport teoretică a habitatelor utilizate de specie în cadrul ariei naturale protejate.

Considerând biologia și ecologia speciei, populația rezidentă semnalată în zona ariei naturale protejate are calitatea de populație sursă a populației de lup din regiunea Carpaților Meridionali, prin contribuția adusă de dispersia naturală a exemplarelor juvenile. Acest proces natural consolidează rolul și funcționalitatea sitului de importanță comunitară ROSCI0122 Munții Făgăraș, aspecte așteptate în urma desemnării acestei zone ca arie naturală protejată. În aceste condiții, menținerea stării de conservare a speciei se face prin acțiuni orientate spre îmbunătățirea capacități de suport a habitatelor specifice, precum și spre asigurarea pazei în vederea combaterii braconajului.

Distribuția speciei *Canis lupus* este relativ uniformă în cadrul fondului forestier situat în perimetrul sitului de importanță comunitară ROSCI0122 Munții Făgăraș.

Ținând cont de etologia speciei și de locațiile de prezență identificate în zonele forestiere, se consideră că specia utilizează această zonă, mai ales în perioada când sunt stânele la munte și în timpul trecerii dintr-un bazinet în altul, când își verifică teritoriul.

Densitățile minime cele mai ridicate identificate în zonele de monitorizare, evaluate la peste 5 exemplare / 10.000 ha, sunt înregistrate pe versantul nordic al sitului de importanță comunitară ROSCI0122 Munții Făgăraș, în special în zona Arpaș, Arpășel, Seaca și în jumătatea vestică a ariei naturale protejate, în special în zona Valea Dâmbovița în amonte, Valea Bârșa, Valea Strâmba și Valea Sebeș în amonte.

În perimetrul ariei naturale protejate specia este comună și prezintă o distribuție larg răspândită.

Starea de conservare globală a speciei în cadrul ariei naturale protejate este evaluată ca fiind favorabilă.

Efectul implementării planului asupra speciei: nesemnificativ. Studiile de inventariere și cartare a carnivorelor mari din cadrul ROSCI0122 Munții Făgăraș, realizate în vederea elaborării Planului de management integrat al siturilor Natura 2000 Munții Făgăraș și Piemontul Făgăraș, arată că în zona fondului forestier analizat densitatea populației de lup este medie, fiind evaluată la minim 3-4 indivizi/10.000 ha. Efectul potențial al implementării planului asupra speciei este tratat în cadrul secțiunii **C.2.** - *Proгноza privind modificările induse de implementarea planului asupra speciilor și habitatelor de interes comunitar.*

1354* *Ursus arctos* (urs brun)

Aspecte privind ecologia și etologia speciei: ursul brun este un animal tipic al pădurilor montane întinse și liniștite din cuprinsul arcului carpatic, preferând amestecurile de rășinoase și foioase, bogate în specii arbustive și vegetație erbacee. Fiind un animal omnivor de talie mare, ursul are nevoie de o bază trofică diversă și abundentă, preferând habitate în care se găsesc specii de fag, gorun, stejar, precum și scoruș sau diverși arbuști și specii erbacee, cu bulbi și rizomi.

În teritoriul său, ursul are nevoie de zone cu stâncării, pentru bârloagele din perioada de iarnă. Dacă asemenea zone nu există în teritoriul său, ursul își amenajează bârloagele sub arbori doborâți, rădăcini sau cioate. Somnul de iarnă durează 3-6 luni, în perioada noiembrie-martie (Isuf și Ionescu 1999).

Ursul este un animal nocturn, dar, în zonele unde nu este deranjat, el este activ și în timpul zilei. În perioada de toamnă, el face deplasări lungi până în zonele de foioase, în special în făgete și gorunete, dar și în zonele cu pomi fructiferi.

Este un animal solitar, doar în perioada de împerechere (aprilie-iunie) putând fi observați masculii și femelele împreună. După o perioadă de gestație de 7-8 luni, din care există o perioadă latentă de 4-5 luni, ursoaica dă naștere, într-un bârlog, la 1-3 pui care au dimensiuni reduse (20-25 cm și o greutate de până la 500g). Aceste dimensiuni reduse ale puilor sunt o adaptare la faptul că puii se nasc în perioada de iarnă, iar ursoaica îi hrănește din rezervele de grăsime acumulate toamna. Puii rămân împreună cu ursoaica până la vârsta de 1,5-2 ani, aceștia fiind protejați cu atenție de către mama lor. Maturitatea sexuală este atinsă la 3 ani în cazul femelelor și la 4 ani în cazul masculilor, longevitatea urșilor

Studiu de evaluare adecvată pentru *Amenajamentul fondului forestier proprietate privată a S.C. Boișoara Forest Enterprise S.R.L. Sibiu – UP I Boișoara Forest Enterprise*, titular S.C. Boișoara Forest Enterprise S.R.L.

fiind de 15-25 de ani.

Ursoaica cu pui evită contactul cu alți urși, în special cu masculii, deoarece aceștia pot adesea ucide puii pentru a determina ursoaica să intre mai devreme în călduri. Urșii maturi au un teritoriu de mărime variabilă (10 – 100 km²), această variație depinzând mult de calitatea habitatului (adăpost, liniște și hrană).

Ursul este un animal omnivor, își satisface până la 85 % din necesarul de hrană cu materie vegetală. Datorită dietei, ursul brun utilizează diferite tipuri de habitate naturale dar și antropice, fiind o specie oportunistă din perspectiva obținerii hranei. Hrănirea în perioada de toamnă, este esențială pentru supraviețuire, până la sfârșitul toamnei urșii acumulând un strat adipos suficient care să le permită să intre în somnul de iarnă (Zedrosser et al. 2001).

Ursul evită contactul cu omul, dar fiind un animal oportunist, el folosește toate mijloacele disponibile pentru a se hrăni. În acest context, el poate intra în conflict cu omul în diferite situații ca de exemplu: prădarea asupra animalelor domestice, distrugerea culturilor agricole și a pomilor fructiferi, hrănirea cu deșeuri menajere aflate în apropierea pădurii, etc.

Distribuție: ursul brun se întâlnește cu anumite subspecii în Europa, America de Nord și Asia, fiind specia cu arealul cel mai extins dintre Ursidae. Ursul brun popula întreaga Europa, însă în ultimele secole a dispărut din majoritatea regiunilor. Printre cauzele dispariției ursului brun se numără creșterea numerică a populației umane, fragmentarea habitatelor, dezvoltarea agriculturii și vânătoarea excesivă.

În România populația de urs este distribuită de-a lungul întregii suprafețe împădurite din Carpații României, 93 % fiind localizată în zona de munte și 7 % în zona de deal, ocupând o zonă de aproximativ 69.000 km² (Ionescu 1999).

Efective populaționale: în prezent, efectivele europene se ridică la circa 14.000 de indivizi, exceptând Rusia, având habitatele pe o suprafață de peste 800.000 km². Mărimea populației la nivel național este estimată în prezent la aproximativ 6.000 de exemplare, tendința fiind stabilă. Această populație reprezintă circa 40% din efectivele europene (Mertens și Ionescu, 2000).

După estimările oficiale, cea mai mare densitate se înregistrează în zona nord-estică și centrală a Carpaților, în județele Harghita, Covasna, Bistrița, Brașov, Buzău, Mureș și Neamț (Isuf și Ionescu 1999).

Relevanța sitului pentru specie:

Specia este bine reprezentată în cuprinsul sitului de importanță comunitară ROSCI0122 Munții Făgăraș, unde găsește cele trei condiții de bază pentru existență și anume: hrană, liniște și adăpost. Specia se reproduce în condiții bune în această zonă, semn că structura socială a speciei este bine structurată pe sexe și categorii de vârstă.

Habitatul speciei este bine reprezentat pe suprafața ariei naturale protejate, neexistând zone cu reducere totală a conectivității habitatului, însă au fost identificate unele zone punctuale unde habitatul este întrerupt de activități antropice, cum ar fi infrastructura de transport rutieră și zone construite în interes turistic și recreativ, dar aceste zone nu au un impact semnificativ în fragmentarea habitatelor specifice la nivelul ariei naturale protejate. Cea mai reprezentativă zonă în acest sens o constituie traseul Transfăgărașan, unde s-a dezvoltat infrastructura turistică.

În urma desfășurării activităților de inventariere, cartare și evaluare a stării de conservare a speciei la ariei naturale protejate s-a estimat că numărul minim de indivizi, estimat ca fiind cuprins între 417 și 527 de exemplare, este mai ridicat decât efectivul optim evaluat de către Institutul de Cercetări și Amenajări Silvice Brașov la circa 357 de exemplare, efectiv care a fost calculat în raport cu capacitatea de suport teoretică a habitatelor utilizate de specie în cadrul ariei naturale protejate.

Considerând biologia și ecologia speciei, populația rezidentă semnalată în perimetrul sitului de importanță comunitară ROSCI0122 Munții Făgăraș are calitatea de populație sursă a populației de urs brun din regiunea Carpaților Meridionali. Deplasări ample sezoniere ale indivizilor, determinate de distribuția sezonieră a resurselor de hrană, pot determina variații semnificative în cadrul populației sau concentrări în anumite zone situate atât în interiorul, cât și în afara ariei naturale protejate. Pentru a asigura funcționalitatea de populație sursă este necesară menținerea conectivității sitului cu areale favorabile din vecinătate.

În perimetrul ariei naturale protejate specia este comună și prezintă o distribuție larg răspândită.

Starea de conservare globală a speciei în cadrul ariei naturale protejate este evaluată ca fiind favorabilă.

Efectul implementării planului asupra speciei: nesemnificativ, în condițiile respectării măsurilor de diminuare a impactului propuse în prezentul studiu în acord cu prevederile Planului de management. Studiile de inventariere și cartare a carnivorelor mari din cadrul ROSCI0122 Munții Făgăraș, realizate în vederea elaborării Planului de management integrat al siturilor Natura 2000 Munții Făgăraș și Piemontul Făgăraș, arată că în zona fondului forestier analizat densitatea populației de urs brun este relativ scăzută, fiind evaluată la minim 1-3 indivizi/10.000 ha. Efectul potențial al implementării planului asupra speciei este

tratat în cadrul secțiunii **C.2.** - *Proгноza privind modificările induse de implementarea planului asupra speciilor și habitatelor de interes comunitar.*

1361 *Lynx lynx* (râs)

Aspecte privind ecologia și etologia speciei: râsul este un prădător de pădure având preferințe pentru zonele cu arbori bătrâni, bine împădurite, cuprinzând arbuști, dar prezența sa într-un anumit areal este determinată de prezența speciilor pradă. Deși este considerată o specie de habitat forestier, râsul preferă habitatele forestiere în alternanță cu pășuni sau zone cu arbuști. Această alternanță a habitatelor este mai mult prezentă în zonele de deal și dealuri înalte și mult mai puțin caracteristică zonelor montane și etajului molidișurilor. De asemenea, pe timpul iernii specia urmărește prada în zonele de refugiu din văile largi, cu enclave forestiere sau pășuni de suprafețe mari. Pentru perioada de fătare și creștere a puilor, râsul alege zone de pe versanți împăduriți cu pante mari, cu prezența stâncăriilor sau grohotișurilor, și la distanțe reduse față de o sursă de apă.

Râșii sunt animale solitare, cu excepția perioadei de înmulțire, și teritoriale. Teritoriile individuale sunt marcate cu secreții ale glandelor, urină și excremente. Teritoriile femelelor sunt de obicei mai mici decât cele ale masculilor (între 80 – 500 km² teritoriul femelelor și între 120-1.800 km² al masculilor).

Sezonul de împerechere este în perioada sfârșitul lunii februarie - mijlocul lunii aprilie, perioada de gestație este de 67-74 de zile. Anual, femela naște 1-5 pui (în general 2-3 pui), care stau în vizuină în primele luni de viață. Atunci când puii sunt abandonați de femelă, la sfârșitul toamnei, de cele mai multe ori ei rămân împreună pe durata iernii. Maturitatea sexuală este atinsă de femele la vârsta de 2 ani, iar de masculi la vârsta de 3 ani.

Exclusiv carnivor, dieta variază în funcție de speciile pradă existente, consumând animale de talie medie și mijlocie. Cele mai întâlnite în dieta râsului sunt ungulatele de mărime medie și mică, căprior și capră neagră, dar o parte importantă din hrana sa e reprezentată de cerb, iepuri și păsări. Consumă, în general, doar părți din prada ucisă, restul fiind consumat de alți prădători sau de speciile necrofage.

Deși este considerată o specie care poate fi văzută destul de rar, râsul este un animal curios, care se apropie de așezările omenești dar evită contactul cu omul. Datorită auzului foarte bine dezvoltat, râsul reușește să evite întâlnirile directe cu omul, preferând liniștea oferită de pădure. Pagubele produse de râs sectorului zootehnic sunt neînsemnate, mai ales din cauza faptului că turmele de animale domestice (în special oi și capre) sunt păzite de câini ciobănești.

Distribuție: râsul este una dintre speciile de feline cu cea mai mare răspândire din lume, în trecut fiind răspândită în toată Europa (exceptând Peninsula Iberică) și Asia centrală. În prezent specia este distribuită continuu în țările nordice și Rusia, dar fragmentată în populații mici în centrul și vestul Europei. În România specia este răspândită în întregul arc carpatic și în dealurile subcarpatice cu un procent mai ridicat de împădurire.

Efective populaționale: în Europa, populația de râs a atins un minim în jurul anului 1950. În cea de-a doua jumătate a secolului XX, programele de protecție și reintroducere care au fost promovate au ajutat specia să recucerească parte din teritoriul pierdut atât în țările nordice cât și în câteva zone din centrul și vestul Europei. Populația din nordul Europei (Finlanda, Norvegia, Suedia, țările baltice, nord-estul Poloniei și regiunea europeană a fostei URSS), este stabilă și conectată cu populația din zona întinsă a Siberiei. În centrul Europei, respectiv în Munții Carpați, se găsesc populații relativ mari, dar izolate (Slovenia, Polonia, România și Ucraina). Populații mici și împrăștiate se găsesc în munții Vosgi și Jura (Franța și Elveția), în Alpi (Elveția, Franța și Italia), în regiunea Bavaria-Boemia (Republica Cehă, Germania) și în Munții Dinarici (Slovenia, Croația și Bosnia - Herțegovina), toate fiind reintroduse în anii '70. Dimensiunea populației autohtone din Balcani (Albania, RF Macedonia, RF Iugoslavia) este necunoscută însă considerată a fi serios amenințată. Tendința populației de râs în Europa nu este cunoscută.

Mărimea populației de râs la nivel național este estimată la aproximativ 1.200 de exemplare. După estimările oficiale, cea mai mare densitate se înregistrează în partea centrală și nordică a distribuției lor în România.

Relevanța sitului pentru specie:

Specia este bine reprezentată în cuprinsul sitului de importanță comunitară ROSCI0122 Munții Făgăraș, unde găsește cele trei condiții de bază pentru existență și anume: hrană, liniște și adăpost. Specia se reproduce în condiții bune în această zonă, semn că structura socială a speciei este bine structurată pe sexe și categorii de vârstă.

Habitatul speciei este bine reprezentat pe suprafața ariei naturale protejate, neexistând zone cu reducere totală a conectivității habitatului. Au fost identificate unele zone punctuale unde habitatul este întrerupt de activități antropice, cum ar fi barajul Vidraru și barajul Pecineagul, însă aceste zone nu exercită un impact semnificativ în ceea ce privește fragmentarea habitatelor specifice la nivelul ariei naturale protejate.

În urma desfășurării activităților de inventariere, cartare și evaluare a stării de conservare a speciei la nivelul sitului de importanță comunitară ROSCI0122 Munții Făgăraș s-a estimat că numărul minim de indivizi, estimat ca fiind cuprins între 61 - 107 de exemplare, este mai ridicat decât efectivul optim evaluat de către Institutul de Cercetări și Amenajări Silvice Brașov la circa 66 de exemplare, efectiv care a fost calculat în raport cu capacitatea de suport teoretică a habitatelor utilizate de specie în cadrul ariei naturale protejate.

Considerând biologia și ecologia speciei, populația rezidentă semnalată în aria Munților Făgăraș are calitatea de populație sursă a populației de răs din regiunea Carpaților Meridionali, prin contribuția adusă de dispersia naturală a exemplarelor juvenile. Acest proces natural consolidează rolul și funcționalitatea sitului de importanță comunitară ROSCI0122 Munții Făgăraș, aspecte așteptate în urma desemnării acestei zone ca arie naturală protejată. În aceste condiții, menținerea stării de conservare a speciei se face prin acțiuni orientate spre îmbunătățirea capacității de suport a habitatelor specifice, menținerea speciilor pradă la un nivel corespunzător în vederea asigurării sursei de hrană, precum și asigurarea pazei în vederea combaterii braconajului.

Distribuția speciei este strict legată de zonele forestiere din cadrul ariei naturale protejate. În cadrul ariei naturale protejate se constată o distribuție relativ uniformă pe versantul nordic al masivului făgărășean și o distribuție mai slab reprezentată a speciei în zona sudică și în special în bazinul văii Topologului și în bazinul râului Argeș - partea din amonte de lacul Vidraru.

Densitățile minime cele mai ridicate identificate în zonele de monitorizare, mai mari sau egale cu 3 indivizi / 10.000 ha, sunt înregistrate pe versantul nordic al sitului de importanță comunitară ROSCI0122 Munții Făgăraș, în special în partea nord-estică - Valea Breaza, Dejani, Sebeș, Strâmba, Bârsa, dar și în zona Dâmbovița - Pecineagu.

În perimetrul ariei naturale protejate specia este comună și prezintă o distribuție larg răspândită.

Starea de conservare globală a speciei în cadrul ariei naturale protejate este evaluată ca fiind favorabilă.

Efectul implementării planului asupra speciei: ne semnificativ. Studiile de inventariere și cartare a carnivorelor mari din cadrul ROSCI0122 Munții Făgăraș, realizate în vederea elaborării Planului de management integrat al siturilor Natura 2000 Munții Făgăraș și Piemontul Făgăraș, arată că în zona fondului forestier analizat densitatea populației de râs este relativ scăzută, fiind evaluată la minim 1 individ/10.000 ha. Efectul potențial al implementării planului asupra speciei este tratat în cadrul secțiunii **C.2. - Prognoza privind modificările induse de implementarea planului asupra speciilor și habitatelor de interes comunitar.**

1355 *Lutra lutra* (vidră)

Aspecte privind ecologia și etologia speciei: vidra trăiește pe malurile apelor curgătoare și stătătoare, prezența ei fiind un indicator al apelor curate, specia fiind sensibilă la poluare. Nu are preferințe pentru anumite tipuri de habitat, trăind pe malurile apelor puțin poluate, în imediata vecinătate a luciului de apă.

Ocupă țărmurile împădurite ale apelor curgătoare și stătătoare, fie de munte sau șes. Trăiește și în ape sălcii. Are nevoie de adăpost (pădure sau stuf). De regulă, nu își construiește galerie, ci ocupă o galerie de vulpe sau viezure, sau se mulțumește cu adâncituri naturale de sub țărmuri, rădăcini de arbori de pe mal, pe care și le adâncește și le amenajează după nevoile ei, eventual cu o ieșire sub nivelul apei și un cotlon mai larg deasupra acestuia, prevăzut cu o deschidere pentru aerisire. Teritoriul unui exemplar adult variază, în funcție de abundența hranei, de la 2-3 km până la 10-15 km mal de apă, la extremități teritoriile învecinate fiind suprapuse.

Împerecherea are loc la sfârșitul iernii – primăvara devreme. Perioada de

Studiu de evaluare adecvată pentru *Amenajamentul fondului forestier proprietate privată a S.C. Boișoara Forest Enterprise S.R.L. Sibiu – UP I Boișoara Forest Enterprise*, titular S.C. Boișoara Forest Enterprise S.R.L.

reproducere este în lunile ianuarie-februarie, iar după o perioadă de gestație de 60-

63 de zile, femela dă naștere, într-o galerie amplasată pe malul apelor, la 2-3 pui care rămân împreună cu mama lor timp de un an de zile. Masculul nu ia parte la creșterea puilor, fiind alungat de femelă cu câteva zile înainte de nașterea puilor. În mediul natural poate trăi 15-18 ani.

Hrana constă în principal din pește și raci. Dintre speciile de pești, preferă păstrăvul, lipanul, crapul. În afară de acestea mai consumă broaște, rațe sălbatice, lișițe, rozătoare acvatice. În general, vidra nu este tolerată de om în zona crescătoriilor de pește, unde poate produce pagube.

Distribuție: aria de distribuție a vidrei cuprinde zone de la nivelul Europei, Asiei și Africii. La nivelul Europei, specia a cunoscut o reducere drastică a ariei de distribuție în anii 1960-1970, iar în prezent specia se află într-un proces de revenire din punct de vedere al arealului ocupat. În România era întâlnită de la câmpie până în zonele montane. În a doua jumătate a secolului XX, industrializarea a produs o deteriorare foarte puternică a calității apelor, ceea ce a avut ca efect diminuarea efectivelor piscicole naturale și implicit a celor de vidră, specia dispărând din fauna multor cursuri de apă.

Efective reduse s-au menținut în zona colinară superioară și montană unde calitatea apei s-a menținut aproape de normal. Închiderea unor obiective industriale poluatoare sau implementarea unor tehnologii prietenoase cu mediul a condus la extinderea arealului de răspândire.

Efective populaționale: în Europa, populația de vidră are tendințe de refacere după declinul istoric înregistrat în anii 1960-1970, dar se înregistrează și scăderea populației în anumite zone din aria sa de distribuție. Tendința mărimii populației este necunoscută.

Mărimea populației de vidră la nivel național este estimată la aproximativ 3.000 de exemplare, tendința fiind de creștere.

Relevanța sitului pentru specie:

Specia este bine reprezentată în cuprinsul sitului de importanță comunitară ROSCI0122 Munții Făgăraș, unde găsește condiții bune pentru existență și dispune de resurse trofice. Pe suprafața ariei naturale protejate predomină râurile permanente care sunt populate cu diferite specii de pești specifice zonei de munte, în special salmonide, ce reprezintă hrana de bază pentru vidră. Râurile permanente au

foarte mulți afluenți care au debite neregulate. Pe râurile principale au fost identificate numeroase baraje de acumulare de mici dimensiuni, care oferă habitate favorabile pentru specia *Lutra lutra*. Rezultatele datelor preluate din teren, care au fost utilizate ulterior la estimarea populației, au indicat un număr minim de 104 familii, mai ridicat decât capacitatea de suport a habitatelor care a fost evaluată de către Institutul de Cercetări și Amenajări Silvice Brașov la circa 88 de familii. Numărul de indivizi estimați ca habitând în perimetrul sitului de importanță comunitară ROSCI0122 Munții Făgăraș se află cuprins între 312 și 520 de exemplare. Se impune menținerea numărului de indivizi prin implementarea măsurilor de atenuare a impactului construcției de microhidrocentrale asupra populației din cadrul ariei naturale protejate. De asemenea, este imperios necesar să se conserve habitatele cu apă dulce, deoarece un însemnat procent din dieta vidrelor îl deține peștele - aproximativ 49-94%, în medie 70%, o condiție esențială pentru specie fiind să găsească hrană și zone liniștite pentru repaus.

Specia este distribuită pe cursurile principale de apă din perimetrul ariei naturale protejate, pe versantul nordic al masivului făgărășean identificându-se cele mai multe exemplare de vidră, mai ales în zonele: Arpaș, Arpășel, Porumbacu și Sebeșu de Sus. Efectivele estimate pentru situl Munții Făgăraș au fost evaluate la circa 520 exemplare de vidră. Ținând cont că o familie de vidră este formată din doi adulți și trei pui - Murariu și colaboratorii, 2005, s-a estimat că în perimetrul ariei naturale protejate habitează în jur la 104 familii de vidră.

Vidra este răspândită majoritar pe râurile interioare și într-o proporție redusă la marginea luciurilor de apă – lacuri și baraje. Densitățile cele mai ridicate, mai mari de 3 exemplare de vidră / 10.000 ha, au fost identificate în partea nordică centrală a ariei naturale protejate - Valea Porumbacu, Valea Arpaș, Viștea, Dejani și Sebeș, în zona nord-estică - Pecineagu și partea sud-estică - Valea Doamnei.

În perimetrul ariei naturale protejate specia este comună și prezintă o distribuție larg răspândită.

Starea de conservare globală a speciei în cadrul ariei naturale protejate este evaluată ca fiind favorabilă.

Efectul implementării planului asupra speciei: nul sau nesemnificativ, în condițiile respectării măsurilor de diminuare a impactului propuse în prezentul studiu în acord cu prevederile Planului de management. Studiile

Studiu de evaluare adecvată pentru *Amenajamentul fondului forestier proprietate privată a S.C. Boișoara Forest Enterprise S.R.L. Sibiu – UPI Boișoara Forest Enterprise*, titular S.C. Boișoara Forest Enterprise S.R.L.

de inventariere și cartare a speciei *Lutra lutra* (vidră) din cadrul ROSCI0122 Munții Făgăraș, realizate în vederea

elaborării Planului de management integrat al siturilor Natura 2000 Munții Făgăraș și Piemontul Făgăraș, arată că în zona fondului forestier analizat densitatea populației de vidră este relativ scăzută, fiind evaluată la minim 1 individ/10.000 ha. Conform datelor menționate anterior specia a fost detectată ca prezentă pe Valea Boia Mare, la confluența cu pârâul Leul. Specia poate să apară pe cursul de apă Leul până în zona limitei vestice a fondului forestier analizat, însă sub aspect trofic acest sector nu corespunde cerințelor optime de habitat ale speciei. Efectul potențial al implementării planului asupra speciei este tratat în cadrul secțiunii **C.2. - Prognoza**

privind modificările induse de implementarea planului asupra speciilor și habitatelor de interes comunitar.

1193 *Bombina variegata* (buhai de baltă cu burtă galbenă)

Aspecte privind ecologia și etologia speciei: buhaiul de baltă cu burtă galbenă ocupă orice ochi de apă, preponderent bălți temporare, putându-se reproduce inclusiv în denivelări ale solului ce conțin sub un litru de apă, spre deosebire de specia *Bombina bombina*, care preferă bălțile mai mari din lunca sau valea apelor curgătoare. Este puțin pretențioasă în alegerea habitatului, fiind găsită în bălți temporare sau permanente, curate sau poluate, cu sau fără vegetație, mlaștini, pâraie cu curs mai lin, izvoare, zone mlaștinoase cu ochiuri mici de apă. Pe perioadele de secetă se ascunde în locuri umede până la primele ploi. Specia poate fi întâlnită aproape pretutindeni unde găsește un minim de umiditate, de la 150 m până la aproape 2.000 m altitudine.

Este o specie cu activitate atât diurnă cât și nocturnă, preponderent acvatică, extrem de tolerantă și rezistentă. Este sociabilă, foarte mulți indivizi de vârste diferite putând conviețui în bălți mici. Se reproduce de mai multe ori în cursul verii. Ouăle se depun în grămezi mici sau izolat, fixate de plante sau direct pe fundul apei. Este rezistentă la condiții dificile de mediu și longevivă, iar secreția toxică a glandelor dorsale o protejează foarte bine de eventualii prădători. De aceea aproape orice ochi de apă din cadrul arealului este populat de această specie care poate realiza aglomerări impresionante de indivizi în bălți mici. Poate rezista și în ecosisteme foarte poluate. Se deplasează bine pe uscat putând coloniza rapid noile bălți apărute. Este printre primele specii de amfibieni ce ocupă zonele deteriorate în urma activităților umane (defrișări, construcții de drumuri etc.) unde se formează bălți temporare.

Distribuție: specia este răspândită în vestul și centrul Europei cu excepția peninsulei Iberice, Marii Britanii și Scandinaviei. Limita estică a arealului este reprezentată de Polonia, vestul Ucrainei, România, Bulgaria și Grecia.

În România este prezentă pretutindeni în zonele de deal și munte. Nu este prezentă în Dobrogea, Bărăgan, sudul Moldovei, Olteniei și Munteniei.

Efective populaționale: este una din cele mai abundente specii de amfibieni, deoarece beneficiază de orice ochi de apă disponibil pentru reproducere. Indivizii se caracterizează printr-o longevitate ridicată și toleranță sporită la o varietate mare de impacte antropice.

Relevanța sitului pentru specie:

În urma desfășurării activităților specifice de inventariere și cartare a amfibienilor de interes comunitar specia a fost identificată pe aproape tot cuprinsul ariei naturale protejate, fiind prezentă în sute habitate acvatice - bălți temporare, șanțuri cu apă, urme de vehicule, zone mlăștinoase și lacuri.

Specia este prezentă printr-o populație permanentă, estimată la circa 5.000 – 10.000 de indivizi. Suprafața habitatului speciei în cadrul ariei naturale protejate a fost evaluată la peste 1.000 – 5.000 ha.

În perimetrul ariei naturale protejate specia este comună și prezintă o distribuție larg răspândită.

Starea de conservare globală a speciei în cadrul ariei naturale protejate este evaluată ca fiind favorabilă.

Efectul implementării planului asupra speciei: nesemnificativ, în condițiile respectării măsurilor de diminuare a impactului propuse în prezentul studiu în acord cu prevederile Planului de management. Specia a fost detectată pe Valea Boia Mare, însă nu excludem sub nicio formă prezența speciei în zona fondului forestier amenajat, mai ales în partea vestică, în vecinătatea cursurilor de apă Leul și Calul, precum și în zona drumurilor forestiere, în zone cu bălți, șanuri de drenaj și alte suprafețe cu exces de umiditate. Având în vedere pantele relativ mari existente în perimetrul analizat se poate afirma că zona nu este favorabilă habitării speciei datorită lipsei de habitate specifice. Cu toate acestea, este foarte probabil ca specia să fie prezentă în bălți și șanuri de drenaj din zona drumului forestier și a drumurilor de exploatare. Efectul potențial al implementării planului asupra speciei este tratat în

cadrul secțiunii C.2. - Prognoza privind modificările induse de implementarea planului asupra speciilor și habitatelor de interes comunitar.

1166 *Triturus cristatus* (triton cu creastă)

Aspecte privind ecologia și etologia speciei: tritonul cu creastă este cea mai mare specie de triton din România. Este o specie predominant acvatică, preferând ape stagnante mari și adânci, cu vegetație submersă și palustră. Deseori specia poate fi întâlnită în bazine artificiale (locuri de adăpat, iazuri, piscine). În perioada de viață terestră preferă pajiștile umede. Datorită dimensiunilor mari nu se reproduce în bălți temporare mici. Este frecvent în iazuri și lacuri, șanțuri, bălți, canale cu curgere lină, mai ales dacă există vegetație acvatică în care să se poată ascunde. Nu este foarte pretențios la calitatea apei.

Reproducerea are loc în martie iar adulții pot rămâne în apă până în mai-iunie. Fecundarea este internă iar transferul spermatoforului se realizează în urma unei parade sexuale complexe, fără amplex (partenerii nu se ating). Deși depune numeroase ouă (peste 100), multe nu se dezvoltă datorită unor frecvente mutații cromozomiale. Ouăle sunt mari, de 2-4 mm, de culoare albă.

Este o specie extrem de vorace, hrănindu-se atât cu mormoloci cât și cu tritoni mai mici sau larve. Pe uscat poate fi găsit în vecinătatea apei. În pofida dimensiunilor mari se deplasează repede, atât în mediul acvatic cât și în cel terestru.

Distribuție: tritonul cu creastă este răspândit în mare parte din Europa centrală și de nord, din nordul Franței și Marea Britanie până în munții Urali. În nord, în Scandinavia, ajunge până la paralela 65. Lipsește din peninsula Iberică, Italia și, începând, cu Austria, nu este prezent la sud de Dunăre. În România este răspândit aproape pretutindeni. Lipsește din Dobrogea, Bărăganul și zonele din apropierea sectorului din sudul Munteniei și Olteniei a văii Dunării., unde este înlocuit de specia *Triturus dobrogicus*. Arealul speciei este cuprins de asemnenea în intervalul altitudinal de 100-1.000 m.

Efective populaționale: Populațiile sunt într-un declin accentuat pretutindeni în Europa, în special datorită distrugerii habitatelor și introducerii de pești. Nu există studii populaționale la nivel național, iar la nivel european există foarte puține.

Relevanța sitului pentru specie:

În perimetrul sitului de importanță comunitară ROSCI0122 Munții Făgăraș specia este prezentă în bălți temporare cu suprafețe între 3 și 200 mp. În urma desfășurării activităților specifice de inventariere și cartare a ihtiofaunei de interes comunitar specia a fost identificată în 14 habitate acvatice diferite în care erau prezenți 17 indivizi - 8 adulți, 1 juvenil și 8 larve. Dintre acestea, doar 2 habitate au fost identificate în interiorul ariei naturale protejate.

Specia a fost localizată la limita ariei naturale protejate în habitate acvatice temporare naturale, exceptând un loc situat mai în interiorul ariei la coada lacului Vidraru. Au fost găsite exemplare la sud de localitatea Porumbacu de Sus, pe Valea Lisei la sud de Lisa, pe Valea Berivoi, pe Valea Strâmba, în vecinătatea Râului Doamnei – județul Argeș, pe Valea Argeșului, pe Valea Topologului și pe Valea Boia Mare. În completare, există câteva informații bibliografice anterioare despre localitățile în care a fost identificată specia în aria naturală protejată sau imediata vecinătate a acesteia: Cumpăna - Fuhn, 1960, Lacul Vidraru - Fuhn, 1960 și Turnu Roșu – Fuhn, 1960, Ghira et al., 2002.

Specia este prezentă printr-o populație permanentă, estimată la circa 100 – 500 de indivizi. Suprafața habitatului speciei în cadrul ariei naturale protejate a fost evaluată la peste 10 – 50 ha.

În perimetrul ariei naturale protejate specia este rară și prezintă o distribuție izolată.

Starea de conservare globală a speciei în cadrul ariei naturale protejate este evaluată ca fiind nefavorabilă - inadecvată.

Efectul implementării planului asupra speciei: nul. Studiile de inventariere și cartare a amfibienilor de interes comunitar din cadrul ROSCI0122 Munții Făgăraș, realizate în vederea elaborării Planului de management integrat al siturilor Natura 2000 Munții Făgăraș și Piemontul Făgăraș, arată că în perimetrul fondului forestier analizat nu au fost identificate habitate acvatice corespunzătoare cerințelor ecologice de habitat ale speciei.

2001 *Triturus montandoni*, denumire științifică actuală *Lissotriton montandoni*
(triton
carpatic)

Aspecte privind ecologia și etologia speciei: este un triton de dimensiuni mici, ce habitează în zone de deal și de munte, la altitudini cuprinse între 200 (la limita nordică de răspândire) și până la 2.000 m, frecvent însă între 500-1.500 m.

Folosește orice ochi de apă stătătoare pentru reproducere, de la șanțuri la marginea drumului până la lacuri. Este cea mai terestră specie de triton de la noi, petrecând cel mai puțin timp în apă. Este o specie puțin pretențioasă la calitatea apei pentru reproducere, dar puțin tolerantă și rezistentă la căldură. Tolerează relativ bine ape poluate, deși preferă ape limpezi, reci, cu pH slab acid.

Primăvara, adulții pot fi ușor observați când se adună în bălți temporare și lacuri pentru reproducere. Aceasta are loc din martie până în iunie iar adulții pot rămâne în apă până în iunie-iulie. Fecundarea este internă iar transferul spermatoforului se realizează în urma unei parade sexuale complexe, fără amplex (partenerii nu se ating). Masculii în perioada de reproducere nu au creastă, dar parada lor sexuală este la fel de impresionantă ca și la celelalte specii de tritoni la care masculii prezintă creastă dorsală. Cea mai mare parte din parada sexuală a masculului constă din mișcarea rapidă a cozii. Coada se termină cu un filament caudal lung de aproximativ 10 mm. În cursul paradei sexuale masculul își îndoie corpul astfel încât secrețiile chimice produse în dreptul cloacei să fie direcționate, prin curbarea corpului, direct spre capul femelei (Pecio și Rafinski, 1985).

Adulții părăsesc apa devreme, după care pot fi doar întâmplător găsiți ascunși în litieră sau sub bușteni sau pietre, în vecinătatea locului de reproducere. Preferă zonele împădurite. Hibernează pe uscat, rareori în apă. În zonele unde coexistă cu specia *Triturus vulgaris* apar frecvent hibridi (Babik și Rafinski, 2004; Babik et al., 2005; Geyer, 1953).

Distribuție: tritonul carpatic, așa cum îi spune și numele, este răspândit doar în Munții Carpați, de la vest de valea Ialomiței, până în munții Tatra (sudul Poloniei, estul Cehiei și Slovacia). Este prezent în vestul extrem al Ucrainei, în Carpați. A fost colonizat în câteva localități din vestul Europei, în special în Bavaria, unde mai persistă populații izolate. În România este prezent în estul Carpaților Medionali, în

Carpații Orientali și zonele colinare învecinate, de regulă în zone situate la 350 – 2.000 m altitudine.

Efective populaționale: specia este destul de comună în arealul său, dar nu foarte abundentă. Populațiile sunt în declin pe întreg arealul, inclusiv datorită penetrării speciei înrudite *Triturus vulgaris* în arealul său, extindere facilitată de activitățile umane perturbatoare.

Relevanța sitului pentru specie:

Tritonul carpatic este endemic pentru Munții Carpați, fiind răspândit la est de Munții Iezer, inclusiv, în Carpații de Curbură și Răsăriteni, până la granița cu Ucraina. În cadrul ariei naturale protejate partea sud-estică reprezintă limita sud- vestică a arealului speciei.

Specia a fost identificată în perimetrul sitului de importanță comunitară ROSCI0122 Munții Făgăraș în bălți temporare cu suprafețe între 3 și 50 mp. În urma desfășurării activităților specifice de inventariere și cartare a ihtiofaunei de interes comunitar specia a fost identificată în 5 habitate acvatice diferite în care erau prezenți 11 indivizi - 7 adulți și 8 larve.

Specia a fost localizată în sudul ariei naturale protejate, în masivul Iezer Păpușa, pe Valea Cuca și Valea Dâmboviței, dar și în vecinătatea Lacului Iezer. În completare, există câteva informații bibliografice anterioare despre localitățile în care a fost identificată specia în aria naturală protejată sau imediata vecinătate a acesteia: Lacul Iezer, Valea Brătioarei, Valea Râul Târgului, Valea Cuca, Valea Dâmboviței - Iftime, 2009, Valea Sebeșului - Iftime, 2012.

Specia este prezentă printr-o populație permanentă, estimată la circa 100 – 500 de indivizi. Suprafața habitatului speciei în cadrul ariei naturale protejate a fost evaluată la peste 100 – 500 ha.

În perimetrul ariei naturale protejate specia este rară și prezintă o distribuție marginală.

Starea de conservare globală a speciei în cadrul ariei naturale protejate este evaluată ca fiind nefavorabilă - inadecvată.

Efectul implementării planului asupra speciei: nul. Zona fondului forestier analizat

se află în afara arealului natural de distribuție a speciei.

4008 *Triturus vulgaris ampelensis*, denumire științifică actuală *Lissotriton vulgaris ampelensis* (triton comun transilvănean)

Aspecte privind ecologia și etologia speciei: tritonul comun transilvănean habitează în și pe lângă bălți și lacuri cu sau fără vegetație și mai ales în mici bazine limnocene limpezi, de la 300 m la 1.000 m altitudine. Se întâlnește și în ape calcaroase (de ex. în Platoul Padiș). Perioada de reproducere este în funcție de altitudine, începând din februarie-martie și până aprilie-mai. Larvele sunt consumate de pești și de insecte, adulții de către păsări, pești, reptile. Lipitorile din genul *Herpobdella* produc mortalitate atât în stadiul de adult, cât și în cel de larvă. Dintre fungi, *Saprolegnia* atacă ouăle și larvele, iar protozoarele, trematodele, nematodele parazitează larvele și adulții. Introducerea peștilor (salmonide) în unele bazine de reproducere a decimat populațiile de triton transilvănean. La marginea arealului subspeciilor *Triturus vulgaris vulgaris* și *Triturus vulgaris ampelensis* se produce intergradarea.

Distribuție: este o specie endemică pentru România, raspândită în interiorul arcului carpatic. Cartea roșie a vertebratelor dă prezentă specia și pe teritoriul Ungariei. Pe plan național specia poate fi întâlnită în Munții Apuseni și regiunea central-vestică a Podișului Transilvaniei, depresiunea Hațeg și, coborând pe Mureș și pe Crișuri, până în regiunea deluroasă a Crișanei, la altitudini cuprinse între 300 și 1.100 m.

Efective populaționale: probabil mii sau zeci de mii, conform Cărții roșii a vertebratelor.

Relevanța sitului pentru specie:

Specia nu a fost listată în formularul standard Natura 2000 al sitului de importanță comunitară ROSCI0122 Munții Făgăraș anterior elaborării Planului de management integrat al siturilor Natura 2000 Munții Făgăraș și Piemontul Făgăraș.

Specia este prezentă pe clina nordică a Munților Făgăraș.

Conform datelor furnizate de formularul standard Natura 2000 al ROSCI0122 Munții Făgăraș (versiunea revizuită ulterior aprobării Planului de management), efectivul speciei nu a fost evaluat.

Starea de conservare globală a speciei în cadrul ariei naturale protejate nu a fost evaluată în cadrul Planului de management.

Efectul implementării planului asupra speciei: nul. Zona fondului forestier analizat

se află în afara arealului natural de distribuție a speciei.

5266 *Barbus petenyi*, listată anterior în Directiva Habitare ca 1138 *Barbus meridionalis*

(mreană vânătă, moioagă)

Aspecte privind ecologia și etologia speciei: mreana vânătă este o specie de pește bentopelagică, reofilă și sedentară ce habitează exclusiv în râurile și pâraiele din regiunea de montană și partea superioară a regiunii colinare, în aval de zona păstrăvului, la altitudini cuprinse între 400 și 200 m. În majoritatea râurilor care izvorăsc din zone de podiș sau deal lipsește chiar din cursul lor superior, care poate fi rapid. Trăiește atât în râuri pietroase, rapide și reci, cât și unele pâraie mai nămolose, care vara se încălzesc puternic, însă doar la munte (Bănărescu, 1964). Specia prezintă preferință mai ales pentru porțiunile cu apă rece, bine oxigenate, fără cascade, cu un curent puternic și fund pietros.

Fiind o specie sedentară se reproduce, se hrănește și iernează în același loc. Mreana vânătă se întâlnește și în zona scobarului (*Chondrostoma nasus*), unde oscilațiile termice sezoniere sunt mai mari față de zona mreanei vânăte și a lipanului (dispusă în amonte față de zona scobarului), iar conținutul de oxigen este moderat.

Mreana vânătă se hrănește în primul rând cu nevertebrate acvatice bentonice (efemeroptere, trichoptere, gamaride, ologichete, etc.). Acest regim alimentar poate fi completat cu alge, resturi vegetale și icre. Indivizii adulți se pot hrăni și cu puiet de pește. Indivizii nu se hrănesc în perioada de reproducere și în timpul iernii.

Reproducerea are loc primăvara, prelungindu-se uneori până spre sfârșitul verii (debutează în luna mai și se încheie în luna august). Icrele, de culoare galbenă, sunt depuse, între 1.000-1.500, în zona malurilor cu substrat pietros și nisipos. Dezvoltarea embrionară durează 10 – 14 zile (Kaszoni, 1981).

Distribuție: mreana vânătă are o distribuție relativ largă, dar ușor fragmentată. Conform informațiilor furnizate de IUCN (www.iucnredlist.org) specia este nativă la nivelul Franței (partea sudică a bazinului râului Rhone și câteva cursuri ce se varsă în Marea Mediteraneană) și Spaniei (câteva cursuri din nordul Cataloniei ce se varsă în Marea Mediteraneană).

Arealul european este discontinuu, specia fiind prezentă în Franța, Spania, România, Ucraina și Polonia. În România este răspândită cu precădere în cursul de munte și colinar (rar în zona de șes) al tuturor râurilor care izvorăsc la munte din sudul Banatului, Ardeal, Muntenia și Moldova. Singura hartă de repartiție disponibilă a speciei datează din anul 1964.

În România este răspândită cu precădere în cursul de munte și colinar (rar în zona de șes) al tuturor râurilor care izvorăsc la munte din Sudul Banatului, Ardeal, Muntenia și Moldova.

Efective populaționale: în România populația de mreană vânăta a fost evaluată la

50.000 – 100.000 indivizi în perimetrul regiunii biogeografice alpină și la 100.000 –

500.000 de indivizi în perimetrul regiunii biogeografice continentală.

Relevanța sitului pentru specie:

În cadrul sitului de importanță comunitară ROSCI0122 Munții Făgăraș specia *Barbus petenyi* se află în arealul natural de distribuție, prezența ei fiind cunoscută de peste un secol.

Prezența speciei este determinată de prezența condițiilor specifice/caracteristice de habitat și de starea favorabilă a resurselor trofice.

Absența speciei se datorează modificărilor naturale și/sau antropice a condițiilor de habitat, prin prezența barierelor artificiale și/sau naturale, în fiecare vale/bazin hidrografic din cadrul ariei naturale protejate. Categoriile cele mai importante de barieră antropice identificate în situl de interes sunt: praguri de fund, devieri, captări și microhidrocentrale.

Din cele 203 de stații în care au fost desfășurate activitățile specifice de inventariere și cartare a ihtiofaunei de interes comunitar, prezența speciei *Barbus petenyi* a fost semnalată în doar 33 de stații.

În cadrul ariei naturale protejate specia este o prezență scăzută, însă trebuie menționat faptul că majoritatea apelor curgătoare nu sunt habitate optime pentru *Barbus petenyi*, deoarece specia preferă secțiunea de mijloc sau partea inferioară a râurilor de munte, iar aria naturală protejată include porțiunile superioare - zona păstrăvului, în cazul majorității apelor curgătoare. În acest sens se poate remarca faptul că în majoritatea cazurilor specia a fost identificată în apropierea limitei ariei naturale protejate sau chiar în afara acestuia.

Starea de conservare globală a speciei în cadrul ariei naturale protejate este evaluată ca fiind favorabilă.

Efectul implementării planului asupra speciei: nul. În perimetrul UP I Boișoara Forest Enterprise toate cursurile de apă au debite reduse, pante mari și numeroase praguri naturale impasabile, aspecte ce fac ca aceste ape curgătoare să nu corespundă cerințelor ecologice de habitat ale speciei. Studiile de inventariere și cartare a speciilor de pești de interes comunitar din cadrul ROSCI0122 Munții Făgăraș, realizate în vederea elaborării Planului de management integrat al siturilor Natura 2000 Munții Făgăraș și Piemontul Făgăraș, indică faptul că specia *Barbus petenyi* (*B. meridionalis* în Planul de management) a fost detectată ca prezentă pe Valea Boia Mare, la minim 1 km distanță de fondul forestier analizat. Ca atare, nu este preconizată posibilitatea înregistrării unui impact direct asupra speciei ca urmare aplicării amenajamentului silvic analizat.

6965 *Cottus gobio* (zglăvoacă)

Aspecte privind ecologia și etologia speciei: zglăvoaca trăiește exclusiv în apele de munte, reci și bine oxigenate, în general în râuri și pârauri și rar în lacuri de munte. Stă sub pietre, în locurile cu apă mai puțin adâncă și relativ înceată, adesea spre mal sau în brațele laterale. Este un pește puțin mobil, strict sedentar, nu întreprinde migrații. Hrana constă din larve de insecte, amfipode, icre și puiet de pește.

Perioada de reproducere este în martie-aprilie. Masculii sapă un adăpost pentru depunerea icrelor sub stânci bine fixate în albie. Femela depune 400 de icre sau chiar mai multe. Masculii păzesc ponta până la eclozare. După 20-30 de zile, în funcție de temperatura apei, alevinii eclozează. Aceștia sunt la început semipelagici.

Distribuție: zglăvoaca este o specie nativă în: Austria, Bosnia și Herțegovina, Bulgaria, Croația, Republica Cehă, Danemarca, Estonia, Finlanda, Franța, Germania, Ungaria, Italia, Lichtenstein, Macedonia, Moldova, Muntenegru, Olanda, Norvegia, Polonia, România, Federația Rusă, Serbia, Slovacia, Slovenia, Suedia, Elveția și Ucraina.

Cottus gobio are o răspândire largă în apele de munte ale României, sectorul său fiind însă unul bine delimitat din punctul de vedere al zonării acestor râuri. Cu excepția

râurilor afectate antropic arealul acestei specii nu a cunoscut modificări substanțiale în ultimii zeci de ani.

În România zglăvoaca este răspândită cu precădere în următoarele ecosisteme acvatice reofile: Vișeu, Iza, Someșul Mare, Sălăuța, Bistrița transilvăneană, Șieu, Someșul Cald și Rece, afluenții Someșului, Crasna, Beretău, Crișul Repede, Crișul Negru, Crișul Alb, Mureș, Lăpușna, Arieș, Iara, Târnava Mare, Ampoi, Sebeș, Strei, Râul Mare, Bega, Timiș, Mistral Mărului, Bârzava, Nera, Șopotul Nou, Beiu, Cerna, Dunăre, Jiu, Tismana, Motru, Olt, Apa Neagră, Bârsa, Valea Sâmbetei, Lotru, Topolog, Argeș, Vâlsan, Râul Doamnei, Râul Târgului, Argeșel, Dâmbovița, Ialomița, Siret, Suceava, Moldova etc.

Efective populaționale: în România populația de mreană vânătă a fost evaluată la

100.000 – 500.000 indivizi în perimetrul regiunii biogeografice alpină și la 10.000 –

50.000 de indivizi în perimetrul regiunii biogeografice continentală.

Relevanța sitului pentru specie:

În cadrul sitului de importanță comunitară ROSCI0122 Munții Făgăraș specia *Cottus gobio* se află în arealul natural de distribuție, prezența ei fiind cunoscută de peste un secol.

Prezența speciei este determinată de prezența condițiilor specifice/caracteristice de habitat și de starea favorabilă a resurselor trofice.

Absența speciei se datorează modificărilor naturale și/sau antropice a condițiilor de habitat, prin prezența barierelor artificiale și/sau naturale, în fiecare vale/bazin hidrografic din cadrul ariei naturale protejate. Categoriile cele mai importante de bariere antropice identificate în situl de interes sunt: praguri de fund, devieri, captări și microhidrocentrale.

În partea de nord-est și de sud-est a ariei naturale protejate specia a fost detectată în

30 de stații din 95 examinate. Pe majoritatea secțiunilor de râu din suprafața examinată a sitului în mod natural specia ar trebui să fie prezentă. Prezența ei de multe ori este împiedicată de bariere - praguri de fund, baraje, captări, peste care specia nu trece. Din acest motiv specia este foarte sensibilă la prezența barierelor, care pe termen scurt sau lung, vor conduce la dispariția speciei din majoritatea apelor de munte. Râurile care nu sunt afectate semnificativ de bariere majore trebuie conservate, iar în cazul apelor afectate trebuie facilitată migrația speciei.

În partea de nord-vest și de sud-vest a ariei naturale protejate specia a fost detectată la numai 28 stații din cele 108 examinate. Este o prezență scăzută, însă trebuie menționat faptul că majoritatea apelor curgătoare nu sunt habitate optime pentru *Cottus gobio*, deoarece specia preferă secțiunea de mijloc sau partea inferioară a râurilor de munte. Suprafața sitului pe partea examinată include porțiunile superioare - zona păstrăvului, în cazul majorității apelor curgătoare. Se poate remarca faptul că în majoritatea cazurilor specia a fost identificată în apropierea limitei ariei protejate, sau chiar în afara acesteia.

În cadrul ariei naturale protejate specia este rară și prezintă o distribuție izolată.

Starea de conservare globală a speciei în cadrul ariei naturale protejate este evaluată ca fiind nefavorabilă - rea.

Efectul implementării planului asupra speciei: nul. În perimetrul UP I Boișoara Forest Enterprise toate cursurile de apă au debite reduse, pante mari și numeroase praguri naturale impasabile, aspecte ce fac ca aceste ape curgătoare să nu corespundă cerințelor ecologice de habitat ale speciei. Specia a fost detectată ca prezentă pe Valea Boia Mare, la minim 1 km distanță de fondul forestier analizat. Ca atare, nu este preconizată posibilitatea înregistrării unui impact direct asupra speciei ca urmare aplicării amenajamentului silvic analizat.

1014 *Vertigo angustior*

Aspecte privind ecologia speciei: specie higrofilă, aproape palustră, *Vertigo angustior* populează o gamă largă de habitate deschise: pajiști umede sau mlăștinoase, maluri calcaroase ale pâraielor, maluri ale râurilor sau lacurilor, mlaștini, dune costiere fixate. Trăiește sub pietre, printre mușchi, sub bușteni, în detritusul de la marginea apelor, printre crăpăturile arborilor bătrâni ale căror tulpini se găsesc în apă (Grossu, 1987), de obicei în habitate deschise, neumbrite (Killeen, 1995). În zonele mlăștinoase specia este asociată cu vegetație în descompunere constând în litieră sau mușchi, prezentă în habitate deschise, neumbrite. Poate fi găsită în general în litiera umedă, dar în condiții de umiditate crescută poate urca pe tulpinile plantelor până la 10-15 cm înălțime. În perioadele de secetă poate fi găsită în sol. De asemenea, este adesea prezentă în zonele de ecoton dintre diverse tipuri de pajiști și zone umede, distribuția ei în acest caz putând fi limitată la o bandă îngustă, de doar câțiva metri lățime, care marchează asemenea zone de ecoton și care se poate întinde pe o

lungime de peste un kilometru. Preferințele de habitat ale speciei au aparent caracter regional, diferite habitate fiind preferate în diverse părți ale arealului. În România este o specie de câmpie, dar poate să ajungă la 1000 m altitudine (Grossu, 1987).

Viața acestei specii este foarte puțin cunoscută. În Marea Britanie, în timpul iernii, populația este formată din generații suprapuse (de la juvenili la adulți reproducători). Pokryszko (1987) a evidențiat că 40 % din adulții studiați erau afalici (lipsiți de organele copulatoare masculine), fapt care îl atribuie unor condiții particulare ale ecologiei și evoluției speciei (ap. Killeen, 1995).

În ceea ce privește hrana, specia este detritivoră și microfagă.

Distribuție: este o specie europeană, cu areal din Irlanda până la Marea Caspică. Specia a fost semnalată și din Turcia și nordul Iranului. Cele mai importante centre de distribuție sunt în Europa centrală și de est, în vestul și nordul continentului fiind reprezentată prin populații sporadice, de obicei în zonele costiere. Recent, specia a fost semnalată în Spania și Grecia (Cameron et al., 2003). Specia este în declin general din cauza dispariției și degradării habitatelor specifice, în special prin asanarea zonelor umede. În România este o specie de câmpie, dar poate să ajungă la 1.000 m altitudine (Grossu, 1987).

Efective populaționale: statutul speciei în România este necunoscut (conform *Raport sintetic privind starea de conservare a speciilor și habitatelor de interes comunitar din România*, IBB – Academia Română, 2015), fiind însă posibil vulnerabilă din cauza reducerii și degradării habitatelor specifice (zone umede).

Relevanța sitului pentru specie: distribuția speciei în perimetrul sitului de importanță comunitară ROSCI0122 Munții Făgăraș este una marginală, localizată în zona de sud a masivului muntos. În urma evaluărilor din teren a fost identificată o singură cochilie pe clina sudică a masivului în zona cabanei Moviliș - Poiana Troacei, județul Argeș.

Starea de conservare globală a speciei în cadrul ariei naturale protejate este evaluată ca fiind favorabilă.

Efectul implementării planului asupra speciei: nul. Conform Planului de management integrat al siturilor Natura 2000 Munții Făgăraș și Piemontul Făgăraș specia nu a fost detectată în zona fondului forestier amenajat în cadrul UP I Boișoara Forest Enterprise.

1060 *Lycaena dispar* (fluture roșu de mlaștină, fluturile de foc al măcrișului, fluturaș purpuriu)

Aspecte privind ecologia speciei: specia apare în habitate umede, chiar și în zone puternic antropizate, pentru că larvele trăiesc pe specii de măcriș (*Rumex* sp.: *R. hydrolapathum*, *R. aquaticus*), specifice acestui habitat. Teoretic pot apărea multe populații în special de-a lungul cursurilor de apă. Tipurile de habitate caracteristice: fânețe umede-mlăștinoase, mlaștini, zone inundabile, maluri de râuri și lacuri. În Grecia se știe ca larvele din prima pontă intra în diapauză în iunie, rămânând inactive până în primavara următoare.

În România specia este prezentă prin subspecia *rutila* (Werneburg, 1864). Această subspecie a fost înregistrată în toate regiunile istorice ale României (Rákosy & al. 2003) fiind citată din multe localități.

În majoritatea locurilor unde se întâlnește are două perioade de zbor, în mai/ iunie și în august. În schimb are o singură perioadă de zbor în regiunile reci, nordice și s-a raportat a treia pontă în unele localități din sudul Europei.

Distribuție: specie paleartică răspândită din vestul Europei, Caucaz, Transcaucazia și sudul munților Urali până în Transbaikal, vestul Yakutiei și Extremul Orient Rus (Ussuri și Amur). Subspecia nominată, cunoscută din sudul Angliei, a fost exterminată încă de la jumătatea secolului XIX. A fost semnalată în toată România, fiind o specie larg răspândită și relativ comună. Lipsește însă din zonele montane, la înălțimi de peste 1.200 metri.

Efective populaționale: pe plan național sunt prezente numeroase colonii și populații cu număr mare de indivizi. Datorită drenării zonelor umede, unele populații și colonii au dispărut sau se află în pragul dispariției (Banat, Muntenia). Populații viguroase se păstrează încă în Delta Dunării, Transilvania și Banat. Numărul indivizilor dintr-o populație variind între 100 și 1.000 indivizi. Desigur există și populații cu număr mult mai redus de indivizi.

Relevanța sitului pentru specie: specia este larg răspândită în habitatele corespunzătoare cerințelor ecologice din cadrul sitului de importanță comunitară ROSCI0122 Munții Făgăraș: luminișuri și liziere de păduri, în special în apropierea cursurilor de apă. Specia a fost semnalată în extremitatea nord-estică a ariei naturale

protejate. Cea mai semnificativă populație a fost identificată pe Valea Strâmbei, pe

pajiștile umede situate la altitudini cuprinse între 520 și 620 m.

Efectul implementării planului asupra speciei: nul. Specia nu habitează în interiorul

habitatelor forestiere.

1065 *Euphydryas aurinia* (marmoratul auriu, fluture auriu)

Aspecte privind ecologia speciei: la această specie de lepidopter se cunosc două forme ecologice: una preferă pajiștile umede aflate în regiunile colinare și submontane, a doua este întâlnită în pajiștile mezofile și mezoxerofile aflate pe soluri calcaroase, argilo-nisipoase sau loessoide. Populațiile din România sunt întâlnite doar în pajiștile umede în care există din abundență șopârliță (*Succisa pratensis*).

Perioada de zbor este aprilie – iulie, funcție de altitudine. Ouăle sunt depuse în grămezi pe partea inferioară a frunzelor. Larvele se hrănesc și hibernează în țesătura de mătase. Plantele gazdă pentru larvă sunt: *Succisa pratensis* (în nordul și centrul Europei), *Scabiosa columbaria* și *S. ochroleuca* (în nord-vestul Greciei), *Lonicera periclymenum*, *L. implexa*, *Gentiana lutea* (în Suedia), *Digitalis* sp. (în Slovenia) și a fost raportată și pe *Plantago* sp. Larvele se remarcă printr-un comportament gregar. Ele țes o pânză comună într-o zonă cu hrană abundentă. Coloritul negru și comportamentul gregar le permite să ridice temperatura corpului până la aproximativ 35 °C, temperatură la care pot realiza digestia hranei chiar dacă se găsesc în locuri umede și reci.

Distribuție: specia transpaleartică, prezintă un areal ce cuprinde Maroc, Algeria, Europa, Turcia, Asia temperată și Coreea. De la Pirinei, prin aproape toată Europa, inclusiv Marea Britanie, până la 62°N în Fennoscandia, incluzând Olanda și Gotland. Lipsește din centrul și sudul Greciei, insulele Mediteraneene și Peninsula Italică, excepție făcând Monti Aurunci și Monti del Matese (Tolman 1997). În România se cunoaște din Banat, Crișana și Transilvania.

Efective populaționale: la nivel național specia este reprezentată prin populații de dimensiuni mici, izolate în Transilvania, Banat și Crișana. În general numărul indivizilor unei populații nu depășește 200-300 indivizi, deseori mult mai puțin.

Relevanța sitului pentru specie:

Distribuția speciei în cadrul sitului de importanță comunitară ROSCI0122 Munții Făgăraș este izolată, specia fiind detectată doar în zona pajiștilor submontane de pe Valea Strâmba și Valea Lupului (UAT-urile Sinca și Șinca Nouă, jud. Brașov).

Starea de conservare globală a speciei în cadrul ariei naturale protejate este evaluată ca fiind favorabilă.

Efectul implementării planului asupra speciei: nul. Habitatele corespunzătoare cerințelor de habitat ale speciei sunt pajiștile bogate în specia de plantă cormofită *Succisa pratensis*.

6199* *Euplagia (Callimorpha) quadripunctaria* (fluture vărgat, fluturele tigru de Jersey, molia urs dungată)

Aspecte privind ecologia speciei: specie de lepidopter termohigrofilă, întâlnită în pajiști și fânețe umede cu tufărișuri, în luminișurile și la liziera pădurilor umede de foioase, pe malurile cursurilor de apă cu vegetație bogată, în desișurile cu arbuști și pe povârnișurile umede cu tufărișuri și vegetație abundentă. Pe teritoriul României a fost semnalată până la circa 1.000 m altitudine. Fluturii din această specie sunt întâlniți frecvent în cursul zilei pe tufele de *Eupatorium cannabinum* aflate în special pe marginea cursurilor de apă și în pajiștile umede (asociația vegetală *Eupatorietum cannabini* R. Tüxen), unde se hrănesc cu nectarul din inflorescențe și pe care se camuflează foarte bine în cursul zilei. Dacă se simt amenințați, indivizii care stau pe inflorescențele de *Eupatorium cannabinum* adoptă diverse strategii de apărare: se ascund sub inflorescențe (postură pe care o adoptă ca măsură de protecție și în timpul ploilor sau dimineața, când există încă umiditate din abundență pe vegetație), deschid aripile anterioare pentru a expune aripile posterioare care au o colorație de avertizare, zboară pe ramurile mai înalte ale arborilor/arbuștilor din apropiere (*Alnus* sp., *Rubus* sp., *Corylus* sp. etc.) sau pe alte plante ierboase pe care se pot camufla bine (ex. *Mentha longifolia* etc.). Cu toate acestea, adulții din această specie sunt relativ sedentari și după un timp revin pe inflorescențele de *Eupatorium cannabinum* pe care se aflau înainte de a fi deranjați. Perioada de zbor începe cu sfârșitul lui iunie și durează până în august. Larvele se împușcă la suprafața solului.

Distribuție: specie paleartică răspândită din sudul Angliei (Devon) până în Iran, unde este înlocuită de specia congeneră *Euplagia splendidior* (Tams, 1922). În Europa este întâlnită pe tot continentul cu excepția nordului extrem, până în regiunea Munților Urali.

În România este răspândită pretutindeni cu excepția Deltei Dunării, de unde nu se cunoaște încă, în ciuda faptului că există populații apropiate în nordul Dobrogei (la Enisala). În consecință, prezența acestei specii în Delta Dunării nu este imposibilă. Lipsește din zonele montane înalte, la altitudini mai mari de 1.200 m.

Efective populaționale: în România nu sunt publicate studii care să permită evaluarea mărimii populațiilor la nivel național.

Relevanța sitului pentru specie:

Specia este destul de larg răspândită, cu siguranță se găsește în majoritatea zonelor de liziere, pajiști și tufărișuri din cadrul sitului de importanță comunitară ROSCI0122 Munții Făgăraș. Prezența speciei a fost identificată în toate zonele în care au fost desfășurate activitățile specifice de inventariere și cartare.

În perioada de zbor a speciei, respectiv iulie-august, specia a fost identificată în văile umede și parțial însoțite, cu vegetație ierboasă bogată, din care nu lipsește specia *Eupatorium cannabinum*. Specia apare doar la altitudini situate sub 1.000 m. De asemenea, specia a fost semnalată și în zonele de sub limita ariei naturale protejate.

Distribuția speciei, larg răspândită în cadrul ariei naturale protejate.

Starea de conservare globală a speciei în cadrul ariei naturale protejate este evaluată ca fiind favorabilă.

Efectul implementării planului asupra speciei: nul. Specia nu habitează în interiorul habitatelor forestiere. Specia apare doar la altitudini situate sub 1.000 m. De asemenea, specia a fost semnalată și în zonele de sub limita ariei naturale protejate. Ținând cont de cerințele ecologice de habitat ale speciei în raport cu caracteristicile fondului forestier analizat, inclusiv cu plaja altitudinală la care se află situate pădurile (1.000 – 1.800 mdMN, cu o pondere majoritară a pădurilor situată între 1.400 – 1.600 mdMN), se constată că această specie nu este prezentă în zona analizată.

1083 *Lucanus cervus* (rădașcă)

Aspecte privind ecologia speciei: specie de coleopter nocturn cu dimorfism sexual accentuat, rădașca este considerată specie polifagă, ce se dezvoltă în lemnul putred (aflat sub nivelul solului) al multor specii de foioase, dar preferă quercineele (arborete de stejar și gorun). Poate fi întâlnită în păduri de foioase cât și în zone deschise cu arbori izolați sau cu garduri vii, în grădini urbane și suburbane, parcuri, pășuni împădurite, oriunde există o sursă suficientă de lemn mort. Specia poate fi întâlnită și în zonele de silvostepă și stepă. Ciclul reproductiv durează 5-6 ani, în funcție de factorii climatici. Larva se dezvoltă în lemnul putrezit al arborilor cu frunze căzătoare (stejar, mestecan, frasin etc.), hrănindu-se cu reziduurile lemnoase putrezite din scorburile. Gândacii tineri apar toamna, însă nu părăsesc camera larvară până în primavara următoare. În decursul zilei adulții pot fi observați pe trunchiurile stejarilor și altor arbori. Adulții zboară în amurg în decursul perioadei mai-iulie.

Distribuție: arealul speciei cuprinde Europa - exceptând nordul insulelor britanice și al țărilor nordice - Asia Mijlocie, Crimeea și Caucaz.

În România este frecventă în toată țara, cu excepția zonei alpine înalte. Specia este prezentă inclusiv în bioregiunea Mării Negre, în pădurile Letea și Caraorman (Stan, 2013).

Efective populaționale: specie comună în România. Nu au fost identificate informații

cu privire la o estimare a efectivelor populaționale la nivel național.

Relevanța sitului pentru specie:

Distribuția speciei în cadrul sitului de importanță comunitară ROSCI0122 Munții Făgăraș este condiționată de prezența arboretelor de foioase cu lemn depreciat din abundență, cu precădere alcătuite din specii de *Quercus*. În cadrul ariei naturale protejate *Lucanus cervus* este întâlnit frecvent în zona gorunetelor bătrâne la altitudini de 650 - 700 m, apoi marginal în făgete bătrâne, ocupând liziera pădurilor, unde întâlnește un microclimat mai cald, propice activității adulților și dezvoltării larvelor. Specia urcă pe văile largi, unde întâlnește speciile lemnoase preferate - fag, paltin, dar rămâne tributară arboretelor bătrâne de cvercinee de la poalele munților Făgăraș.

Specia *Lucanus cervus* este semnalată rar, prezența speciei fiind identificată în piețe de probă amplasate către marginile ariei naturale protejate, în arborete de foioase de pe Valea Strâmbei, Transfăgărășan, Sebeșul de Sus și Valea Boia Mare.

Starea de conservare globală a speciei în cadrul ariei naturale protejate este evaluată ca fiind nefavorabilă - inadecvată.

Efectul implementării planului asupra speciei: nul sau nesemnificativ în condițiile respectării măsurilor de diminuare a impactului propuse în prezentul studiu în acord cu prevederile Planului de management. Prezența speciei în fondul forestier analizat este relativ puțin probabilă date fiind caracteristicile pădurilor în raport cu cerințele ecologice de habitat ale speciei. Cu toate acestea, nu excludem prezența speciei în zonă. Efectul potențial al implementării planului asupra speciei este tratat în cadrul secțiunii **C.2.** - *Proгноza privind modificările induse de implementarea planului asupra speciilor și habitatelor de interes comunitar.*

6966* *Osmoderma eremita* complex (gândac sihastru, gândac pustnic) Aspecte privind ecologia speciei:

Osmoderma eremita sensu lato este un complex de specii, semispecii sau subspecii (Audisio et al., 2007). Astfel, în România este prezent taxonul *barnabita* Motschulsky, 1845 și nu *O. eremita* sensu stricto.

Este o specie stenotopă, silvicolă, saproxilică și xilodetricolă ce preferă pădurile bătrâne de foioase cu zone deschise, parcuri, livezi bătrâne. Adultul poate fi observat pe trunchiuri moarte, scorburoase și cu humus sau în acumulări de lemn putred (rezultat ca urmare a prezenței fungilor nonpatogeni) de la baza arborilor scorburoși, în cavitățile ce conțin o cantitate mare de lemn putred aflate pe trunchiuri sau ramuri principale. Larvele trăiesc în lemnul putred din scorburile diferitelor esențe cu frunze căzătoare, îndeosebi stejari (Ranius et al., 2005). Durata de dezvoltare larvară este de 2-3 ani. Imago zboară din mai până în septembrie.

Distribuție: arealul speciei se întinde în Europa, din nordul Spaniei, până în Rusia europeană. Lipsește în Marea Britanie și în țările nordice, cu excepția sudului Suediei.

În România a fost citată de la Bradu, Brașov, Căldărușani, Cincu, Comana, Curtea de Argeș, Deva, Făgăraș, Greci, Hațeg, Mediaș, Orlat (Sibiu), Parcul Național Defileul Jiului, Postăvarul, Rucăr, Reghin, Sibiu, Sighișoara, Valea Lotrișor (Parcul Natural Cozia). În colecția de coleoptere a Muzeului Național de Istorie Naturală “Grigore Antipa” din București sunt exemplare colectate de la Băile Herculane, Bicz, C. A. Rosetti, Comana, Cascada Putna (Vrancea), Galeșu (Argeș), Moldova Nouă, Periprava, Sântimbru Băi (Harghita), Techereu (Hunedoara). Astfel, specia este prezentă inclusiv în bioregiunea Mării Negre, pe grindul Letea.

Efective populaționale: specia devine din ce în ce mai rară, aflându-se în declin

populațional și cu apariții

sporadice. Relevanța sitului pentru

specie:

Conform informațiilor furnizate de Planul de management, pentru inventarierea și cartarea speciei *Osmoderma eremita* în perimetrul sitului de importanță comunitară ROSCI0122 Munții Făgăraș s-a urmărit identificarea prezenței potențialului habitat al speciei format din arborete bătrâne de stejar și gorun, cu exemplare bătrâne, scorburoase de peste 200 de ani, care ar putea adăposti microhabitatul specific speciei. S-a acordat atenție deosebită exemplarelor situate la marginea pădurii și în pajiștile adiacente, deoarece conform literaturii de specialitate *Osmoderma eremita* preferă aceste locuri semideschise cu microclimat cald.

După identificarea arboretelor vizate din pătratele de probă de 2 x 2 km s-a procedat la *inspectarea vizuală* sistematică a arborilor potențiali favorabili prezenței speciei de pe suprafața de probă, respectiv arbori bătrâni scorburoși sau cu fracturi mari în interiorul trunchiului.

Din cele 93 de piețe de probă parcurse au fost identificate 11 pătrate de probă cu arborete de foioase pure și în amestec, respectiv arborete de gorun cu o vârstă de până în 150 de ani și fag bătrân scorburos cu vârstă de peste 200 ani, acestea fiind considerate potențial favorabile prezenței speciei *Osmoderma eremita*.

Exemplarele de gorun scorburos au fost sistematic analizate pentru identificarea de resturi aparținând speciei *Osmoderma eremita*. Pentru identificarea prezenței speciei s-a aplicat metoda căutărilor active, ce presupune verificarea scorburilor și prelevarea de rumeguș umed, mucegăit în vederea identificării de larve, de resturi chitinoase provenite de la adulți sau larve ori a excrementelor larvare. Din cele câteva scorbururi accesibile

Studiu de evaluare adecvată pentru *Amenajamentul fondului forestier proprietate privată a S.C. Boișoara Forest Enterprise S.R.L. Sibiu – UP I Boișoara Forest Enterprise*, titular S.C. Boișoara Forest Enterprise S.R.L.

au fost prelevate cantități mici de rumeguș, care a fost așternut pe o bucată

de material textil alb, după care s-a trecut la studierea atentă a acestuia în vederea identificării de fragmente chitinoase, provenite de la adulți și larve de *Osmoderma eremita*, respectiv excrementele larvare. În urma verificărilor active nu au fost descoperite indicii ale prezenței speciei în piețele de probă studiate. Aplicând metoda capcanelor cu feromon specific nu au fost identificați indivizi de *Osmoderma eremita*.

De asemenea, inventarierea speciei a fost efectuată și în arborete bătrâne de fag întâlnite în pătratele de probă preselectate și vizitate în teren, literatura de specialitate menționând posibilitatea prezenței speciei, în exemplare de fag bătrâne, scorburoase, de peste 150-200 ani, situate în marginea pădurii sau izolat în pajiști. Astfel de căutări active au fost efectuate pe Valea Sebeș, Valea Topolog, Valea Dejani, Valea Porumbacului, Valea Doamnei, Valea Cuca și Valea Sâmbetei, unde au fost întâlnite arborete bătrâne de fag pure și în amestec. În suprafețele forestiere analizate nu a fost identificată prezența speciei, iar în literatura de specialitate nu semnaleză în mod clar prezența speciei în limitele ariei naturale protejate.

Având în vedere informațiile deținute până în prezent, specia poate fi considerată ca având prezență incertă în perimetrul sitului de importanță comunitară ROSCI0122 Munții Făgăraș.

Efectul implementării planului asupra speciei: nul. Conform Planului de management integrat al siturilor Natura 2000 Munții Făgăraș și Piemontul Făgăraș specia nu a fost detectată în zona fondului forestier amenajat în cadrul UP I Boișoara Forest Enterprise.

1087* *Rosalia alpina* (croitorul fagului, croitor alpin)

Aspecte privind ecologia speciei: specie de coleopter nocturnă ce habitează predominant în pădurile de fag reci și umede din zonele înalte, unde poate fi local comună. Se întâlnește mai rar și în păduri de amestec sau în păduri de quercinee și fag. Preferă arborii bătrâni, izolați în luminișuri sau la marginea pădurii, mai ales cei parțial atacați de alți dăunători. Perioada de dezvoltare (de la ou până la adult) durează circa 2-3 ani. Femela depune ouale în crăpăturile sau rănile scoartei.

Larvele se dezvoltă în lemn mort sau în arbori vii bătrâni, parțial debilitați, cel mai adesea pe *Fagus*, dar uneori și pe *Acer* sau alte foioase (salcie, carpen, stejar, gorun,

arin, măr ș.a.). Adulții zboară în perioada mai-iulie. Se găsesc pe trunchiurile și ramurile groase ale plantei gazdă, sau pe inflorescențe, în special umbelifere unde se hrănesc cu polen. De asemenea adulții pot fi detectați pe grămezi de bușteni recent tăiați.

Distribuție: arealul speciei cuprinde Europa Centrală și Meridională, Caucazul, Transcaucazia, Crimeea, Turcia de Nord-Est, Siria și Israel. Lipsește în Marea Britanie și țările nordice.

În România prezentă în zona alpină joasă în pădurile de fag și de amestec și sporadic în zona colinară, continentală. Există și semnalări vechi de la începutul secolului XX din Munții Măcin, în bioregiunea stepică (Montandon, 1908) confirmate recent (la Slava Rusă, com. pers. L. Székely).

Efective populaționale: specia se află în declin populațional, supraviețuind în “insule” mai mult sau mai puțin izolate, cuprinse în arealul inițial.

Relevanța sitului pentru specie:

Conform informațiilor furnizate de Planul de management, din cele 93 de pătrate de probă investigate în cadrul sitului de importanță comunitară ROSCI0122 Munții Făgăraș, au fost efectuate observații pentru inventarierea speciei *Rosalia alpina* în 24 dintre acestea, considerate ca fiind potențial favorabile prezenței acesteia. S-a procedat la parcurgerea unor transecte atât în interiorul pădurii, cu vizualizarea arborilor debilitați, cât și la inspectarea unităților lemnoase rezultate în urma exploatărilor și depozitate de-a lungul drumurilor forestiere. Indicii ale prezenței speciei au fost identificate pe Valea Dejanî la aproximativ 1.270 m altitudine, unde arboretele prezintă trăsături tipice habitatului speciei, având în compoziție exemplare bătrâne de fag, de peste 150-200 ani, în amestec cu brad, cu un grad redus de acoperire al coronamentului. Au fost găsite cantități apreciabile de material lemnos depreciat incluzând arbori vii cu porțiuni aflate parțial în descompunere, arbori pe picior debilitați și trunchiuri doborâte. În această parcelă au fost identificate orificii vechi de zbor realizate de adulții emergenți de *Rosalia alpina* pe exemplare de fag bătrân debilitat, cu expunere solară. De asemenea, orificii de urgență a adulților au fost identificate și pe Valea Strâmbei, în pădure de foioase cu fag dominant.

Pentru obținerea de informații suplimentare cu privire la prezența speciei în cadrul sitului s-a procedat și la intervierea localnicilor, lucrătorilor forestieri și pădurarilor.

Datorită cunoașterii limitate a particularităților ecologice ale speciei se poate aprecia, la prima vedere, că întinderile vaste de fag din Munții Făgăraș asigură dezvoltarea unor populații stabile pe termen lung ale acestei specii. Date recente arată că într-o pădure cu trăsături specifice habitatului preferat de *Rosalia alpina*, doar 6 % dintre arbori sunt colonizați, din totalul celor considerați ca potențiali favorabili pentru a adăposti specia - Russo 2010, ceea ce arată că în general, chiar și în habitatul favorabil, *Rosalia alpina* prezintă o densitate populațională redusă.

De asemenea, luând în considerare capacitatea redusă de dispersie a indivizilor, limitată la o rază de 1 km de jur împrejurul arborilor colonizați rezultă că distribuția speciei este dependentă de disponibilitatea materialului lemnos deprețiat, poziționat în apropierea surselor arbori de colonizare. Materialul lemnos cu potențial de a fi colonizat trebuie de asemenea, să întrunească câteva condiții esențiale respectiv să prezinte expunere solară adecvată asigurând un microclimat favorabil activității adulților și dezvoltării larvelor.

Ca urmare a acestor exigențe ecologice, la care se adaugă și reducerea accelerată a habitatului specific, *Rosalia alpina* a devenit o specie cu ocurență rară în perimetrul ariei naturale protejate, fiind întâlnită izolat de-a lungul arealului său de răspândire.

Trebuie menționat că habitatul speciei în carul ariei naturale protejate, respectiv arboretele bătrâne de fag, sunt supuse unei presiuni antropice constante exprimată prin exploatări masive, vizibile mai ales pe văile sudice ale Munților Făgăraș. Drept urmare, specialiștii implicați în inventarierea și cartarea speciei presupun că habitatul speciei *Rosalia alpina* s-a redus continuu de-a lungul timpului, determinând izolarea speciei sub forma unor populații restrânse în parcele cu făgete bătrâne pure sau în amestec situate la altitudine, mai ales pe văile nordice, greu accesibile pentru a fi exploatare, așa cum este și cazul arboretului întâlnit pe Valea Dejani, unde au fost găsite indicii ale prezenței speciei.

Prin prisma datelor obținute din teren apreciem că specia este rară în cadrul sitului de importanță comunitară ROSCI0122 Munții Făgăraș, așa cum arată și formularul standard Natura 2000, fiind întâlnită izolat în limitele acestuia, aspect certificat și de semnalările sporadice înregistrate de-a lungul timpului în literatura de specialitate.

Starea de conservare globală a speciei în cadrul ariei naturale protejate este evaluată

ca fiind nefavorabilă - inadecvată.

Efectul implementării planului asupra speciei: ne semnificativ în condițiile respectării măsurilor de diminuare a impactului propuse în prezentul studiu în acord cu prevederile Planului de management. Având în vedere cerințele ecologice de habitat ale speciei și ținând cond de faptul că în perimetrul fondului forestier analizat există arborete incluse la clasa de vârstă VI și peste (101-120 ani și peste), considerăm foarte probabilă prezența speciei în zonă. Efectul potențial al implementării planului asupra speciei este tratat în cadrul secțiunii **C.2. - Prognostica privind modificările induse de implementarea planului asupra speciilor și habitatelor de interes comunitar.**

6908 *Morimus asper funereus* (croitor cenușiu, croitor de piatră)

Aspecte privind ecologia speciei: croitorul de piatră este o specie de coleopter polifagă, nocturnă și nezburătoare. Specia habitează în păduri bătrâne de foioase. Adulții pot fi găsiți în păduri pe trunchiurile căzute, cioate recente sau bușteni proaspăt tăiați de fag, stejar, castan, plop, tei, arțar, carpen, salcie etc., precum și pe sol. Larvele se dezvoltă predominant în lemnul uscat și parțial uscat al arborilor debilitați fiziologic, bușteni și trunchiuri recent tăiate, timp de 3-5 ani (în funcție de condițiile de mediu), preferând fagul și stejarul, dar și bradul, molidul ș.a. La sfârșitul ultimului stadiu larvar, ele pătrund adânc în lemn, unde realizează o cameră pupală pentru metamorfoza care are loc primăvara. Adulții trăiesc până la 2 ani și au capacitatea de a se dispersa în tot acest timp, chiar dacă nu sunt apti de zbor.

Distribuție: specia este larg răspândită în Europa cu excepția Europei de Vest și de Nord. Arealul croitorului de piatră se întinde pe teritoriile Belgiei, Cehia, Germania, Ungaria, Moldova, România, Bulgaria, Serbia, Muntenegru, Slovacia, Ucraina și Bosnia-Herțegovina.

În România este larg răspândită în toată țara, cu excepția zonei alpine înalte. A fost semnalat inclusiv din bioregiunea Mării Negre, în pădurea Caraorman (Ieniștea, 1974).

Efective populaționale: specia este comună în pădurile bătrâne de foioase din etajele inferioare, mai ales în jumătatea de sud a României, devenind mai rară direct proporțional cu creșterea altitudinală.

Relevanța sitului pentru specie:

Conform informațiilor furnizate de Planul de management, pentru inventarierea speciei în cadrul sitului de importanță comunitară ROSCI0122 Munții Făgăraș s-a utilizat metoda transectelor longitudinale de-a lungul cărora s-a inspectat vizual și prin căutări active materialul lemnos cu potențial de a adăposti indivizi de *Morimus funereus*. O atenție deosebită a fost acordată verificării materialului lemnos stivuit, rezultat din exploatarea arboretelor, cunoscându-se că acesta reprezintă o sursă importantă de refugiu pentru această specie.

Din totalul de 93 de pătrate de probă vizitate în teren, au fost investigate pentru inventarierea speciei un număr de 31, unde au fost identificate potențiale microhabitate favorabile speciei, reprezentate de stive de lemn, expuse la soare, locuri de refugiu pentru această specie, așa cum descrie literatura de specialitate. Au fost inspectate un număr de 72 unități lemnoase - stive bușteni, din care 60% de fag, urmat de molid și brad.

De asemenea, pentru identificarea prezenței speciei s-a recurs la culegerea de informații suplimentare de la localnici, lucrători forestieri și pădurari.

În pătratele de probă parcurse a fost identificată prezența speciei pe Valea Doamnei

– județul Argeș, pe Valea Boia Mare și în zona Turnu Roșu. Indirect, de la localnici, prezența speciei a fost indicată la Căpățâneni, în pătratul de probă nr. 104388, unde conform relatărilor, aceasta a fost observată frecvent în lemn de fag tăiat și stivuit.

Conform formularului standard Natura 2000, *Morimus funereus* este o prezență rară în cadrul ariei naturale protejate, cu o populație cu densitate redusă față de cea de la nivel național, aprecieri pe care, în urma observațiilor efectuate în teren, specialiștii implicați le consideră potrivite realității din teren.

Raritatea ocaziilor cu care specia este semnalată reiese și din consultarea referințelor de specialitate, unde aceasta apare amintită pe alocuri, iar acest aspect este probabil rezultatul comportamentului criptic al adulților, care desfășoară o activitate preponderent nocturnă, fiind greu de observat pe timp de zi. De asemenea, există

multe necunoscute în ceea ce privește particularitățile ecologice ale speciei, care,

bineînțeles, îi influențează distribuția.

Din punct de vedere al calității potențialului habitat al speciei *Morimus funereus* întâlnește un habitat propice format din arborete vaste de foioase și rășinoase pure și în amestec, potrivite pentru dezvoltarea și menținerea unor populații la un nivel optim.

Ca o dovadă indirectă a existenței speciei în perimetrul ariei naturale protejate se adaugă și mărturiile lucrătorilor forestieri, care au putut să indice cu ușurință prezența speciei printre bușteni depozitați o perioadă lungă de timp, pe marginea drumurile forestiere.

Starea de conservare globală a speciei în cadrul ariei naturale protejate este evaluată ca fiind nefavorabilă - inadecvată.

Efectul implementării planului asupra speciei: nesemnificativ în condițiile respectării măsurilor de diminuare a impactului propuse în prezentul studiu în acord cu prevederile Planului de management. Având în vedere cerințele ecologice de habitat ale speciei și ținând cond de faptul că în perimetrul fondului forestier analizat există arborete incluse la clasa de vârstă VI și peste (101-120 ani și peste), considerăm foarte probabilă prezența speciei în zonă. Efectul potențial al implementării planului asupra speciei este tratat în cadrul secțiunii **C.2. - Prognoza privind modificările induse**

de implementarea planului asupra speciilor și habitatelor de interes comunitar.

1927 *Stephanopachys substriatus*

Aspecte privind ecologia speciei: este o specie de coleopter stenotopic, silvicol, lignicol (xilofag) și saproxilic, ce preferă lemnul uscat și dur de conifere situate în locuri însorite. Populează habitatele forestiere din etajul montan și subalpin, îndeosebi în păduri de conifere, fiind întâlnită frecvent în habitatele de interes comunitar 9410 - Păduri acidofile de *Picea abies* din regiunea montană (Vaccinio- Piceetea) și 9420 - Păduri de *Larix decidua* și/sau *Pinus cembra* din regiunea montană.

Indivizii se găsesc, de asemenea, pe arbori tineri afectați de foc, sub scoarță și în xilemul de *Pinus* sp. și rar sub scoarța buturugilor sau a trunchiurilor de uscate de *Picea* sp. și *Abies* sp. și în cherestea de conifer (uneori pot fi găsite exemplare pe lângă gatere). Excepțional poate fi găsită pe esențe tari precum *Alnus* sp. și *Fagus* sp.

Perioada activă se înregistrează din mai-iunie până în noiembrie cu un maximum de zbor în luna august. Fiind strâns legat de lemnul în descompunere, ciclul biologic al speciei necesită păstrarea pe picior a unei densități minime de arbori bătrâni, morți sau atacați.

Distribuție: specia prezintă o răspândire europeană, însă foarte rară. Este cunoscută și din zona asiatică (Siberia, Mongolia, estul Rusiei) și regiunea Nearctică. În partea vestică a arealului său de răspândire se întâlnește cu precădere în regiunile montane.

În România a fost semnalată acum mai bine de 125 de ani (Bielz, 1887), de la Brașov, Prejba, Sadu, Sibiu, Sterpu (Dealul Negru). În 1912, Karl Petri menționează specia din zona Munților Făgăraș (Cârțișoara).

Efective populaționale: nu sunt publicate studii care să permită evaluarea mărimii populațiilor la nivel național.

Relevanța sitului pentru specie:

Din analiza datelor bibliografice cu privire la semnalarea speciei în cadrul sitului de importanță comunitară ROSCI0122 Munții Făgăraș se constată că această specie a fost citată din zona masivului făgărășean o singură dată, cu mai bine de 100 ani în urmă, de către Petri, 1912, în Munții Cârței. Nu sunt cunoscute alte semnalări ulterioare ale speciei în Munții Făgăraș.

Conform informațiilor furnizate de Planul de management, pentru inventarierea speciei *Stephanopachys substriatus* au fost utilizate atât metoda căutării active, cât și metoda curselor feromonale pentru ipide. Capcanele au fost montate în apropierea arborilor identificați ca având potențial de a adăposti specia, în zone cu doborâturi de rășinoase, amplasate la 930 m altitudine pe Valea Bârsei și la 1.518 m pe Transfăgărășan. Căutarea activă a presupus îndepărtarea atentă cu mâna a scoarței arborelui depreciaț și vizualizarea insectelor de pe suprafața trunchiului. Din totalul de 78 de piețe de probă parcurse în perimetrul ariei naturale protejate au fost efectuate observații asupra speciei *Stephanopachys substriatus* în 13 pătrate de probă amplasate pe văile Dâmbovicioarei, Bârsei, Sebeș, Dejeni și pe Transfăgărășan.

Pătratele de probă selectate au fost considerate ca având potențial de a adăposti habitatul caracteristic speciei, respectiv arborete de rășinoase – molidiș și molideto-brădet, situate în zona montană și etajul subalpin, cu trunchiuri doborâte, buturugi și arbori pe picior debilitați. În pătratele de probă investigate au fost montate curse

feromonale pentru ipide, metodă amintită în literatura de specialitate ca fiind eficientă pentru atragerea acestei specii cu biologie puțin cunoscută.

Din totalul piețelor de probă investigate pentru *Stephanopachys substriatus*, pătratul nr. 96368 situat pe Transfăgărășan adăpostește habitatul caracteristic speciei, așa cum este descris în literatura de specialitate. Piața de probă este poziționată în zona subalpină și prezintă doborâturi întinse de molid cu atac de ipide. Din această piață au fost prelevate un număr de 29 de probe din cursele feromonale pentru ipide amplasate între 1.441 și 1.518 m altitudine. Specia nu a fost identificată în niciuna din totalul de 39 de probe colectate la capcanele feromonale din cadrul ariei naturale protejate. De asemenea, specia nu a fost identificată nici prin căutări active sub scoarța arborilor debilitați.

Deși specia nu a fost găsită în perioada în care au fost desfășurate activitățile specifice de inventariere și cartare a speciei, prezența potențialului habitat format în general din arborete de molid și brad debilitate, care pe alocuri acoperă suprafețe întinse, nu exclude posibilitatea existenței acesteia în perimetrul ariei naturale protejate.

Lipsa exemplarelor de *Stephanopachys substriatus* în cursele feromonale amplasate în habitatul caracteristic acesteia, așa cum este descris în literatura de specialitate, indică faptul că specia, dacă există, este o apariție rară în cadrul sitului de importanță comunitară ROSCI0122 Munții Făgăraș, cu populații reduse, fragmentate, cantonate în zone unde întâlnesc habitatul specific.

Efectul implementării planului asupra speciei: nul. Conform Planului de management integrat al siturilor Natura 2000 Munții Făgăraș și Piemontul Făgăraș specia nu a fost detectată în zona fondului forestier amenajat în cadrul UP I Boișoara Forest Enterprise.

4012 *Carabus hampei* (carab transilvan)

Aspecte privind ecologia speciei: unii autori tratează *Carabus hampei* ca subspecie de

C. rothi Dejean, 1829 (Szél et al. 2007). Această abordare taxonomică este justificată de existența populațiilor intermediare precum și de distribuția geografică a celor doi taxoni, însă, în acord cu Directiva Habitate, *C. hampei* este considerată specie distinctă

Carabul transilvan este o specie de coleopter nocturn, ce ierneză în stadiu de imago, în trunchiuri putrede sau printre rădăcini. Împerecherea are loc în perioada mai- iunie. Dezvoltarea larvară durează până la sfârșitul lui august. Se hrănește cu melci, râme și larve de la nivelul solului. Habitează în păduri de foioase fără coronament compact, jnepenișuri (formele montane), liziere lângă pajiști și poieni. Uneori specia este prezentă și în livezi abandonate sau vii înierbate.

Distribuție: specia este răspândită aproape exclusiv în Transilvania, doar extremitatea de nord a arealului ajungând în Ucraina și Ungaria.

Efective populaționale: conform literaturii de specialitate efectivele populaționale la nivel național sunt constante.

Relevanța sitului pentru specie:

Conform informațiilor furnizate de Planul de management, inventarierea speciei de coleopter *Carabus hampei* s-a efectuat utilizând metode active și pasive de colectare în 33 de pătrate de probă de 2 x 2 km din cadrul sitului de importanță comunitară ROSCI0122 Munții Făgăraș. Ca metodă activă s-a utilizat căutarea indivizilor de *Carabus hampei* sub material lemnos depreciat - buturugi, crengi și scoarță și pietre, prin înlăturarea acestora, de-a lungul unor transecte aleator stabilite.

Ca metodă pasivă de captură s-a utilizat metoda capcanelor de sol tip Barber așezate în baterie de câte 9 recipiente poziționate în cerc. Ca soluție conservantă s-a utilizat soluție de antigel. Au fost montate un număr de 18 baterii de capcane Barber în piețe de probă situate pe Valea Strâmbei, Valea Dâmbovicioarei, Valea Bârsei, Valea Sebeș, Valea Porumbacului, Valea Topolog, Valea Doamnei – județul Argeș, Valea Cuca și pe Transfăgărașan.

Capcanele au fost montate în perioada iunie și iulie și au fost lăsate până la sfârșitul lunii august în arborete de foioase, de amestec cu rășinoase, în rășinoase pure situate între 567 și 1.260 m altitudine. Capcanele au fost așezate atât în interiorul pădurii cât și în liziere și pajiști.

În urma analizei materialului colectat din capcanele Barber au fost identificate 2 exemplare de *Carabus hampei* la bateria de capcane Barber nr. 6, amplasată pe Valea Sebeș, în marginea unor arborete bătrâne de fag, la aproximativ 760 m altitudine.

Din analiza literaturii de specialitate nu au fost întâlnite semnalări certe ale prezenței acestei specii strict în limitele Munților Făgăraș.

În baza informațiilor culese din teren se confirmă datele cuprinse în formularul standard Natura 2000 (versiunea anterioară elaborării Planului de management), care arată că specia este foarte rară în cadrul ariei naturale protejate, iar dimensiunea populației este nesemnificativă în raport cu cea la nivel național.

Efectul implementării planului asupra speciei: nul. Conform Planului de management integrat al siturilor Natura 2000 Munții Făgăraș și Piemontul Făgăraș specia nu a fost detectată în zona fondului forestier amenajat în cadrul UP I Boișoara Forest Enterprise.

4054 *Pholidoptera transsylvanica* (cosaș transilvan)

Aspecte privind ecologia speciei: ortopter praticol, mai rar arbusticol, endemic pentru bazinul carpatic, habitează în fânețe alpine mezofile – higrofile, margini de păduri și tufărișuri din zona montană, la altitudini cuprinse între 1.100 și 2.200 m. Specia preferă pajiști mezofile și higro-mezofile, cu arbuști, mai ales în poieni și liziere de păduri din regiunile de munte (extrem de rar în zone deluroase). Specie omnivoră, prădătoare, predominant insectivoră. Stridulează ziua în plin soare, după- amiaza și rareori noaptea. Adulții apar în iulie și se întâlnesc până în septembrie, mai rar octombrie. Depunerea ponte are loc în intervalul august-septembrie. Iernează în stadiul de ou, iar larvele eclozează în mai.

Distribuție: cosașul transilvan este specie endemică pentru bazinul carpatic. A fost identificat în România, Ungaria, Slovacia, Ucraina, Croația, Bosnia – Herțegovina și Serbia. În România specia este răspândită în toate masivele înalte din Carpați.

În România este frecventă în munții Carpați, între 400-2.300 m altitudine.

Efective populaționale: în România nu sunt publicate studii care să permită evaluarea mărimii populațiilor la nivel național.

Relevanța sitului pentru specie:

Conform informațiilor furnizate de Planul de management, pentru inventarierea și cartarea speciei s-au ridicat eşantioane în 30 puncte din perimetrul sitului de importanță comunitară ROSCI0122 Munții Făgăraș, pe transecte de câte 50 m lungime. Numărul indivizilor evaluați a variat între 1 și 40 de exemplare. S-au identificat în total 168 masculi și 68 femele, la altitudini cuprinse între 780 și 1.968 m.

Femelele au fost evaluate cu metoda transect, iar masculii utilizând transecte auditive.

Din datele obținute pe baza evaluării acestei specii reiese faptul că specia este o prezență comună oriunde în pajiști mezofile cu vegetație ierboasă mai abundentă din cadrul ariei naturale protejate.

O caracteristică a acestei specii este răspândirea insulară, condiționată de prezența factorilor abiotici și biotici optimi pentru dezvoltarea unor populații locale. Abundența coloniilor locale poate varia între 50 și 8.000 de indivizi raportat la hectar. Habitatul cel mai favorabil al speciei se regăsește într-un brâu situat deasupra habitatelor forestiere, la altitudini cuprinse între 1.200 și 2.000 m, unde densitățile populaționale ating în medie aproximativ 1.500 indivizi/ha. Specia probabil coboară pe văi până la altitudini joase de 700 - 800 m.

În perimetrul ariei naturale protejate specia este comună și prezintă o distribuție larg răspândită.

Starea de conservare globală a speciei în cadrul ariei naturale protejate este evaluată ca fiind favorabilă.

Efectul implementării planului asupra speciei: nul. Suprafețele de fond forestier analizat nu corespund sub nicio formă cerințelor ecologice de habitat ale speciei.

4057 *Chilostoma banaticum*, denumire științifică actuală: *Drobacia banatica* (melc carenat bănațean)

Aspecte privind ecologia speciei: este o specie de gastropod terestru microfag, mezobiont și higrofil, ce poate fi întâlnit pe sub pietre, printre lemne putrede, bușteni, pe stânci, pe plante, în frunzar pe sol, în păduri, tufărișuri, formațiuni vegetale dintre cele mai diverse, inclusiv parcuri și grădini, la marginea drumurilor, în locuri umbrite și umede, deseori în apropierea apelor, de la munte și până la șes, de-a lungul văilor, respectiv a apelor curgătoare, preferând altitudini medii.

În România specia *Chilostoma banaticum* are valențe ecologice destul de largi, fiind întâlnită din etajul montan până la câmpie, de-a lungul văilor, respectiv a apelor curgătoare. Este o specie mezobiontă, higrofilă, preferă arii împădurite, sau cel puțin vegetație abundentă, microfagă, hermafrodită. Deși habitatele au fost (mai ales la

altitudini mai mici) degradate, prin despăduriri, distrugerea luncilor inundabile, a pădurilor de tip galerie, prin agricultură etc., totuși *C. banaticum* a supraviețuit sub forma unor metapopulații, chiar și în zonele de câmpie.

Specia este amenințată prin distrugerea habitatelor împădurite, a degradării vegetației naturale de mal, a zăvoaielor de mal, desecarea, modificarea regimului apelor curgătoare, aridizarea terenurilor. Multe arii din țară nu sunt încă studiate, populațiile acestora sunt foarte rar evaluate, iar biologia ei se cunoaște mult prea puțin.

Distribuție: relict cuaternar, *Drobacia banatica* a fost mult mai larg răspândită în Europa în perioada preglaciară. Actual, arealul speciei este limitat la România, Ungaria și Ucraina, fiind introdusă în Germania și posibil și în alte țări. Centrul de distribuție al speciei este considerat Banatul (Grossu, 1987; Bába, 1982), aici, ca și în Crișana, fiind prezente cele mai reprezentative populații. În Ungaria, distribuția speciei este fragmentară și limitată la câteva zone din estul țării, pe văile râurilor Tisa, Mureș și Crișuri. Se presupune că populațiile actuale din Ungaria provin din România și s-au răspândit de-a lungul văilor Crișului Alb și Negru, precum și de-a lungul Someșului, înainte de amenajările hidrotehnice, respectiv de regularizări (Bába & Kondorossy, 1995; Gheoca, 2002, 2004, 2011), de altfel prima semnalare a speciei din Ungaria datează din 1935 și se presupune că ar fi fost o cochilie adusă din zona Aradului odată cu aluviunile Mureșului. Distribuția speciei în România cuprinde lanțul carpatic și subcarpații din Munții Țibleș la nord, până în Munții Aninei la sud și Masivul Ciucaș la est, mai puțin în Carpații Orientali. În sudul Carpaților Meridionali coboară pe văile râurilor până în zona submontană. Grossu consideră indivizii de dimensiuni mai mici colectați în unele zone din Apuseni, un taxon distinct, *D. maeotica*, care după Lengyel & Páll-Gergely (2010) ar fi sinonim cu *D. banatica*, ei identificând forme tip și intermediare identice din punct de vedere anatomic.

Efective populaționale: cele mai abundente populații, cea mai largă răspândire și centrul genetic sunt în România, și în mod special Banatul (Grossu, 1987).

Relevanța sitului pentru specie:

Conform informațiilor furnizate de Planul de management, colectarea datelor de distribuție a speciei *Chilostoma banaticum* a fost realizată prin observații directe în teren, pe transecte alese prin căutarea sub bușteni/pietre și în litieră în imediata

vecinătate a apei. Evaluarea în teren a fost realizată și prin aplicarea metodei pătratelor de 1 m² amplasate randomizat în cadrul habitatelor caracteristice speciei.

Specia a fost identificată într-un număr de 4 probe aflate pe versantul nordic al masivului Făgăraș. Specia prezintă o distribuție marginală, putând fi identificată la altitudini medii de până la 700 m.

Starea de conservare globală a speciei în cadrul ariei naturale protejate este evaluată ca fiind favorabilă.

Efectul implementării planului asupra speciei: nul. Conform informațiilor furnizate de Planul de management, specia a fost identificată într-un număr de 4 probe aflate pe versantul nordic al masivului Făgăraș. Specia prezintă o distribuție marginală, putând fi identificată la altitudini medii de până la 700 m. Având în vedere cele menționate și ținând cont de faptul că fondul forestier analizat se află în plaja altitudinală 1.000 – 1.800 mdMN, cu o pondere majoritară a pădurilor situată între 1.400 – 1.600 mdMN, se constată că această specie nu este prezentă în zona analizată.

1389 *Meesia longiseta*

Aspecte privind ecologia speciei: mușchi ce crește în turbării, printre specii de *Sphagnum*, *Drepanocladus* și *Hamatocaulis* sau la marginea turbăriilor, ocupând zona de izvoare. Specia este teri-turficolă, acidofilă, higrofilă și sciafilă.

Specia este inclusă în Lista Roșie a briofitelor din România (Ștefănuț & Goia).

La nivel european și pe teritoriul României, principala amenințare este reprezentată de desecarea mlaștinilor de turbă.

Distribuție: în Europa se întâlnește în Scandinavia, Alpi și Europa Centrală.

În România specia a fost menționată în literatura de specialitate în M-ții Rodnei, Corongiș, Ineu, Lacul Lala (jud. Bistrița Năsăud), M-ții Țarcu, Mt. Bistricioara (jud. Caraș-Severin), Băile Sărata – Turda (jud. Cluj), Căpâlnița, Tinovul Mohoș (jud. Harghita), M-ții Retezat, Tăul Judele, Lacul Galeșu (jud. Hunedoara), între Arieș și Băile Borșa, Mt. Tomnatec (jud. Maramureș), între Mt. Blana și Mt. Nucet (jud. Prahova), M-ții Făgăraș (cercul glaciatic Bălea, Valea Arpașului, Valea Puha), Nocrich,

M-ții Cibinului, Muma, Măgura, Prejba (jud. Sibiu), Turbăria Coșna, M-ții Călimani (jud. Suceava).

Efective populaționale: specie rară. La noi nu a mai fost regăsită de foarte mult timp. În cadrul *Ghidului de monitorizare a speciilor de plante de interes comunitar din România*, IBB – Academia Română, 2015, se face o referire la regăsirea speciei în cursul anului 2011 în Munții Făgăraș (citare după Ștefănuț și Goia, 2012).

Relevanța sitului pentru specie:

În urma desfășurării activităților specifice de inventariere și cartare a speciilor de plante de interes comunitar din perimetrul sitului de importanță comunitară ROSCI0122 Munții Făgăraș nu a fost identificată prezența speciei de mușchi de interes conservativ *Meesia longiseta*.

În literatura de specialitate consultată până în prezent cuprinzând în total 696 relevee fitosociologice, specia *Meesia longiseta* nu a fost semnalată în cadrul ariei naturale protejate. Având în vedere informațiile deținute până în prezent, specia poate fi considerată ca având prezență incertă în perimetrul ROSCI0122 Munții Făgăraș.

Efectul implementării planului asupra speciei: nul. În perimetrul fondului forestier amenajat în cadrul UP I Boișoara Forest Enterprise nu sunt prezente turbării.

6216 *Hamatocaulis vernicosus*, listată anterior în Directiva Habitare ca 1393
Drepanocladus vernicosus

Aspecte privind ecologia speciei: specie rară de mușchi foliaceu, crește în zonele umede, mlaștini cu rogoz, izvoare, sub forma unor tufe laxe de culoare verde – brun (de la gri-verde gălbui în stadii mai tinere, până la roșu-marونیu, la cele mai bătrâne) cu aspect ușor strălucitor, cu tulpinițe până la 15 cm, curbate în partea de sus și cu ramificații de cca. 1 cm.

Hamatocaulis (Drepanocladus) vernicosus este întâlnit în locuri cu pH neutru până la ușor acid, bogate în baze, dar sărace în calcar, deschise până la ușor umbrite, în permanență reci și umede, în mlaștini de mică adâncime și intermediare, în pajiști umede sau în zonele sedimentare ale marginilor de lacuri.

Crește în asociații cu specii mici de *Carex*, *Schoenus nigricans* și alte specii caracteristice mlaștinilor, cum ar fi *Campylium stellatum* și *Scorpidium scorpioides*, și mușchi hepatici ca *Leiocolea bantriensis*.

Distribuție: specie rară, dar larg raspândită în întreaga Europă.

În România specia a fost menționată în literatura de specialitate în M-ții Țibleșului – Valea Mestecănișului, Valea Țibleșului (jud. Bistrița-Năsăud), Valea Someșului Cald

– Bălcești – Călățele, Masivul Vlădeasa – Vârfuraș, Micău, Rogojel (jud. Cluj),

Comandău (jud. Covasna), M-ții Leaota – Valea Vaca (jud. Dâmbovița), M-ții Parâng

- Lacul Gâlcescu (jud. Gorj), Depresiunea Giurgeului, Bazinul Ciucului, Mlaștina Pietroasa de la Joseni, Bazinul Gheorghieni (jud. Harghita), Dragobrat (jud. Maramureș), M-ții Făgăraș - Ucea Mare, Corabia (jud. Brașov), Codrul Secular Slătioara, Plaiul Todirescu, Pârâul Chirilă, Valea Sâlhoasa Grădinița, Turbăria Coșna, Lucina, M-ții Rarău, M-ții Călimani, Mlaștina eutrofică Drăgoiasa, Tinovul Găina-Lucina, Valea Stâniei, Mlaștina Criștor (jud. Suceava).

Efective populaționale: în România nu sunt publicate studii care să permită evaluarea mărimii populațiilor la nivel național.

Relevanța sitului pentru specie:

În urma desfășurării activităților specifice de inventariere și cartare a speciilor de plante de interes comunitar din perimetrul sitului de importanță comunitară ROSCI0122 Munții Făgăraș nu a fost identificată prezența speciei de mușchi de interes conservativ *Drepanocladus vernicosus*.

Trebuie menționat faptul că în literatura de specialitate consultată până în prezent - în total 696 relevee fitosociologice, specia *Drepanocladus vernicosus* nu a fost semnalată în cadrul ariei naturale protejate. Având în vedere informațiile deținute până în prezent, specia poate fi considerată ca având prezență incertă în perimetrul sitului de importanță comunitară ROSCI0122 Munții Făgăraș.

Efectul implementării planului asupra speciei: nul. În perimetrul fondului forestier amenajat în cadrul UP I Boișoara Forest Enterprise nu sunt prezente habitate corespunzătoare cerințelor ecologice ale speciei.

4070* *Campanula serrata* (clopoșel)

Aspecte privind ecologia speciei: specie endemică (carpatică) de clopoșei. Este frecventă din etajul fagului până în cel alpin, în pajiști și tufărișuri. Specie hemicriptofită, înflorește între iulie și septembrie. Față de factorii de mediu este mezofită, oligotrofă – mezotrofă, slab – moderat acidofilă. Este prezentă în asociații incluse în Campanulo - Juniperetum, Potentillo - Nardion.

Campanula serrata poate fi identificată în următoarele tipuri de habitate de interes comunitar: 6230* - Pajiști montane de *Nardus* bogate în specii pe substraturi silicioase (R3609 - Pajiști sud-est carpatice de țapoșică (*Nardus stricta*) și *Viola declinata* și R3608

- Pajiști sud-est carpatice de *Scorzonera rosea* și *Festuca nigrescens*) și 6520 – Fânețe montane (R3801 - Pajiști sud-est carpatice de *Trisetum flavescens* și *Alchemilla vulgaris*).

Distribuție: specie carpato – balcanică cu areal în Cehia, Slovacia, Polonia, România și vestul Rusiei.

Efective populaționale: specia este relativ constantă în pajiști și tufărișuri din etajul montan și subalpin, de obicei cu abundență redusă.

Relevanța sitului pentru specie:

Specia este frecventă în perimetrul sitului de importanță comunitară ROSCI0122 Munții Făgăraș, din etajul fagului până în cel alpin, în pajiști și tufărișuri. Specia a fost identificată ca fiind prezentă în asociații incluse în Campanulo - Juniperetum, Potentillo - Nardion. Specia a fost identificată ca fiind prezentă în următoarele tipuri de habitate de interes comunitar: 6230* - Pajiști montane de *Nardus* bogate în specii pe substraturi silicioase - R3609 - Pajiști sud-est carpatice de țapoșică - *Nardus stricta* și *Viola declinata* și R3608 - Pajiști sud-est carpatice de *Scorzonera rosea* și *Festuca nigrescens* și 6520 – Fânețe montane - R3801 - Pajiști sud-est carpatice de *Trisetum flavescens* și *Alchemilla vulgaris*.

În perimetrul ariei naturale protejate specia se găsește în pajiști pășunate și în pajiști stâncoase, în populații bine reprezentate din punct de vedere numeric. Prezintă o distribuție larg răspândită.

Specia este prezentă printr-o populație permanentă, estimată la peste 15.000 de indivizi. Suprafața habitatului speciei în cadrul ariei naturale protejate a fost evaluată la peste 10.000 ha.

Starea de conservare globală a speciei în cadrul ariei naturale protejate este evaluată ca fiind nefavorabilă - inadecvată.

Efectul implementării planului asupra speciei: nul. Specia *Campanula serrata* nu habitează în cadrul ecosistemelor forestiere.

4116 *Tozzia carpathica*, denumire acceptată conform Flora Europaea: *Tozzia alpina* ssp. *carpathica* (iarba gâtului)

Aspecte privind ecologia speciei: plantă semiparazită, crește în locuri ierboase și umede din etajul montan mijlociu până în cel alpin. Specia este un geofit carpato- balcanic, mezofit, microterm, neutrofil. Asociațiile vegetale în care specia poate fi identificată sunt următoarele: Adenostyletalia, Cardamini-Montion. Adenostylo alliariae-Doronicetum austriaci, Petasitetum kablikiani, Chrysosplenio- Cardaminetum amarae și Salici-Alnetum viridis.

Specia este în relație cu tipul de habitat de interes comunitar 6430 – Comunități de lizieră cu ierburi înalte higrofile de la nivelul câmpiilor, până la cel montan și alpin.

Distribuție: Europa Centrală, Italia, Pirinei, Carpați, Balcani.

Efective populaționale: specia dezvoltă populații mici, dar prezente pe aproape tot întinsul Carpaților.

Relevanța sitului pentru specie:

În cadrul sitului de importanță comunitară ROSCI0122 Munții Făgăraș specia se găsește izolat, pe văi umede și răcoroase, în locuri neinfluențate de impactul antropic. Respectarea cerințelor de habitat este crucială pentru persistența speciei în perimetrul ariei naturale protejate, deoarece fiind o plantă anuală, foarte pretențioasă față de condițiile de mediu, în special față de temperatura aerului și umiditate, necesită an de an condiții optime de dispersie, germinare și dezvoltare.

Specia a fost detectată în extremitatea nord-estică a ariei naturale protejate.

Având în vedere caracteristicile ecologice și biologia acestei specii, șansele de răspândire pe un areal mai larg sunt foarte reduse, ceea ce impune și mai mult conservarea habitatului natural în care a fost găsită.

Specia este prezentă printr-o populație permanentă, estimată la circa 500 – 1.000 de indivizi. Suprafața habitatului speciei în cadrul ariei naturale protejate a fost evaluată la circa 5 - 25 ha.

Starea de conservare globală a speciei în cadrul ariei naturale protejate este evaluată ca fiind nefavorabilă - inadecvată.

Efectul implementării planului asupra speciei: nul. Specia *Tozzia carpathica* nu habitează pe suprafețe ocupate de vegetație forestieră. Conform Planului de management integrat al siturilor Natura 2000 Munții Făgăraș și Piemontul Făgăraș specia nu a fost detectată în zona fondului forestier amenajat în cadrul UP I Boișoara Forest Enterprise.

4122 *Poa granitica* ssp. *disparilis* (firuță de munte)

Aspecte privind ecologia speciei: este o specie endemică pentru Munții Carpați, habitează pe stâncării și în pajiști alpine, pe soluri scheletice. Specie hemicriptofită, xero-mezofită, hehistotermă și acidofilă.

Specia *Poa granitica* reunește doi taxoni: *Poa granitica* Braun-Blanq. ssp. *granitica* și *Poa granitica* Braun-Blanq. ssp. *disparilis* (Nyár.) Nyár, cel din urmă fiind de interes conservativ la nivel european.

Asociațiile vegetale în care specia poate fi identificată sunt următoarele: *Festucetum pictae* Krajina 1933, *Luzuletum alpino-pillosae* Br.-Bl. 1926, *Soldanello hungaricae-Ranunculerum crenati* Coldea 1985, *Salicetum herbaceae* Br.-Bl. 1931, *Saxifragetum carpathicae-cymosae* Coldea 1990, *Saxifrago aizoidis-Rumicetum scutati* Boșcaiu 1971, *Cardaminopsio neglectae-Papaveretum corona-sancti-stephani* Coldea 1986, *Saxifrago carpathicae-Oxyrietum digynae* Paw. et al. 1928, *Adenostylo alliariae-Doronicetum austriaci* Horvat 1956, *Polytrichetum sexangularis* Br.-Bl. 1926, *Soldanello hungaricae-Salicetum kitaibeliana* Coldea 1985, *Aconitetum tauricii* Borza 1934, *Poetum mediae* Csűrös 1956.

Specia este prezentă în tipurile de habitate de interes comunitar 8110 - Grohotișuri silicioase din etajului montan până în cel alpin (*Androsacetalia alpinae* și *Galeopsitalia ladani*), 8120 - Grohotișuri calcaroase și de șisturi calcaroase din etajul montan până în cel alpin (*Thlaspietea rotundifolii*) și 6430 - Comunități de lizieră cu ierburi înalte higrofile de la nivelul câmpiilor, până la cel montan și alpin.

Distribuție: Specia este endemică în România, fiind prezentă în Estul și Sudul Carpaților. La nivel național specia a fost citată din rezervația naturală Drăgoiasa (jud. Suceava), M-ții Maramureșului, M-ții Rodnei, M-ții Suhard, M-ții Bucegi, M-ții Făgăraș, M-ții Parâng, M-ții Retezat, M-ții Godeanu, M-ții Țarcu și M-ții Cernei (după Filipaș, Pușcaș, Ursu, Stoica și Coldea, 2009).

Efective populaționale: pe plan național există populații multe și viabile mai ales în Munții Rodnei.

Relevanța sitului pentru specie:

Specia a fost citată la nivelul ROSCI0122 Munții Făgăraș din cercul glaciatic Bâlea, Vf. Paltinu, Vf. Vânătoarea lui Buteanu; f. *breazensis* Nyar.: Lacul Bâlea 2.200 m, V. Doamnei, V. Brescioarei, Vf. Piscului, Vf. Moșului (deasupra localității Breaza) și Vf. Râiosu. Confirmări recente (Sârbu Anca, 2006) în rezervația naturală Golul alpin Moldoveanu – Capra și în rezervația naturală Valea Vâlsanului. De asemenea, în Munții Iezer-Păpușa, parte din SCI Munții Făgăraș, specia a fost identificată în zona Lacului Iezer (Filipaș, Pușcaș, Ursu, Stoica și Coldea, 2009).

În cadrul sitului de importanță comunitară ROSCI0122 Munții Făgăraș specia a fost identificată în cenoze caracteristice tipului de vegetație Salicetea herbaceae - vegetația zăcătorilor de zăpadă.

Specia a fost găsită punctiform în cadrul ariei naturale protejate, având o distribuție izolată.

Specia este prezentă printr-o populație permanentă, estimată la circa 50 – 100 de indivizi. Suprafața habitatului speciei în cadrul ariei naturale protejate a fost evaluată la circa 250 - 700ha.

Starea de conservare globală a speciei în cadrul ariei naturale protejate este evaluată ca fiind nefavorabilă - inadecvată.

Efectul implementării planului asupra speciei: nul. Specia *Poa granitica* ssp. *disparilis*

nu habitează în cadrul ecosistemelor forestiere.

B.3. Descrierea funcțiilor ecologice ale habitatelor și speciilor de interes comunitar afectate (suprafața, locația, speciile caracteristice) și a relației acestora cu situl de importanță comunitară ROSCI0122 Munții Făgăraș și distribuția acestora

Fondul forestier amenajat în cadrul UP I Boișoara Forest Enterprise este inclus integral în perimetrul sitului de importanță comunitară ROSCI0122 Munții Făgăraș.

Informații relevante privind descrierea funcțiilor ecologice ale habitatelor și speciilor de interes comunitar potențial afectate (suprafața, locația, speciile caracteristice) și a relației acestora cu situl de importanță comunitară ROSCI0122 Munții Făgăraș și distribuția acestora în perimetrul acestei arii naturale protejate sunt tratate în cadrul secțiunilor **B.2.1.** - *Date privind prezența, localizarea și ecologia habitatelor de interes comunitar din perimetrul sitului de importanță comunitară ROSCI0122 Munții Făgăraș și*

B.2.2. - *Date privind prezența, localizarea, populația și ecologia speciilor de interes comunitar din perimetrul sitului de importanță comunitară ROSCI0122 Munții Făgăraș.* Aceste informații sunt furnizate în acord cu prevederile Planului de management integrat al siturilor Natura 2000 ROSCI0122 Munții Făgăraș și ROSPA0098 Piemontul Făgăraș, aprobat de Ordinul ministrului mediului, apelor și pădurilor nr. 1.156/2016. De asemenea sunt prezentate informațiile disponibile cu privire la relevanța sitului de importanță comunitară ROSCI0122 Munții Făgăraș pentru habitatele și speciile de interes comunitar.

Datele spațiale privind distribuția habitatelor forestiere de interes comunitar în perimetrul sitului de importanță comunitară ROSCI0122 Munții Făgăraș, date ce au stat la baza elaborării Planului de management integrat al siturilor Natura 2000 ROSCI0122 Munții Făgăraș și ROSPA0098 Piemontul Făgăraș, indică faptul că aceste habitate au fost cartate la nivel de parcelă și nu de subparcelă (unitate amenajistică). Având în vedere acest aspect, pentru identificarea prezenței habitatelor forestiere de interes comunitar la nivel de unitate amenajistică din fondul forestier analizat, în cadrul studiului de evaluare adecvată a fost realizată corespondența dintre tipurile

de pădure și tipurile de habitate de interes comunitar, ținându-se cont de caracterul actual al arboretelor. Corespondența a fost realizată în baza lucrării Doniță, N., Popescu, A., Paucă-Comănescu, M., Mihăilescu, S., Biriș, I. A.,

Studiu de evaluare adecvată pentru *Amenajamentul fondului forestier proprietate privată a S.C. Boișoara Forest Enterprise S.R.L. Sibiu – UP I Boișoara Forest Enterprise*, titular S.C. Boișoara Forest Enterprise S.R.L.

2006 - *Habitatele din*

România. Modificări conform amendamentelor propuse de România și Bulgaria la Directiva Habitate (92/43/EEC).

B.4. Statutul de conservare a speciilor și habitatelor de interes comunitar

Fondul forestier amenajat în cadrul UP I Boișoara Forest Enterprise este inclus integral în perimetrul sitului de importanță comunitară ROSCI0122 Munții Făgăraș.

Situl de importanță comunitară ROSCI0122 Munții Făgăraș beneficiază în prezent de un Plan de management aprobat de Ordinul ministrului mediului, apelor și pădurilor nr. 1.156/2016. Planul de management a fost elaborat de către Asociația Munții Făgăraș, în cadrul proiectului ”Managementul integrat al siturilor Natura 2000 Munții Făgăraș și Piemontul Făgăraș”, finanțat prin Programul Operațional Sectorial Mediu, cod proiect: SMIS-CSNR 36867.

Conform datelor furnizate de Planul de management integrat al siturilor Natura 2000 ROSCI0122 Munții Făgăraș și ROSPA0098 Piemontul Făgăraș, starea de conservare a habitatelor de interes comunitar în perimetrul ariei naturale protejate este prezentată în tabelul următor:

Nr. crt.	Habitat de interes comunitar	Starea de conservare a tipului de habitat din punct de vedere al suprafeței ocupate	Starea de conservare a tipului de habitat din punct de vedere al structurii și al funcțiilor specifice	Starea de conservare a tipului de habitat din punct de vedere al perspectivelor sale viitoare	Starea globală de conservare a tipului de habitat
1.	3220 – Vegetație herbacee de pe malurile râurilor montane	nefavorabilă - inadecvată	favorabilă	nefavorabilă - inadecvată	nefavorabilă - inadecvată
2.	4060 – Tufărișuri alpine și boreale	favorabilă	favorabilă	nefavorabilă - inadecvată	nefavorabilă - inadecvată
3.	4070* – Tufărișuri cu <i>Pinus mugo</i> și <i>Rhododendron myrtifolium</i>	favorabilă	favorabilă	nefavorabilă - inadecvată	nefavorabilă - inadecvată
4.	4080 – Tufărișuri cu specii sub-arctice de <i>Salix</i>	necunoscută	favorabilă	necunoscută	necunoscută
5.	6150 – Pajiști boreale	nefavorabilă -	favorabilă	nefavorabilă -	nefavorabilă -

**Studiu de evaluare adecvată pentru Amenajamentul fondului forestier proprietate privată a S.C.
Boișoara Forest Enterprise S.R.L. Sibiu – UP I Boișoara Forest Enterprise, titular S.C. Boișoara
Forest Enterprise S.R.L.**

Nr. crt.	Habitat de interes comunitar	Starea de conservare a tipului de habitat din punct de vedere al suprafeței ocupate	Starea de conservare a tipului de habitat din punct de vedere al structurii și al funcțiilor specifice	Starea de conservare a habitatului din punct de vedere al perspectivelor sale viitoare	Starea globală de conservare a tipului de habitat
	și alpine pe substrat silicios	inadecvată		inadecvată	inadecvată
6.	6170 – Pajiști calcifile alpine și subalpine	favorabilă	favorabilă	nefavorabilă - inadecvată	nefavorabilă - inadecvată
7.	6230* – Pajiști montane de <i>Nardus</i> bogate în specii pe substraturi silicioase	nefavorabilă - inadecvată	nefavorabilă - rea	nefavorabilă - inadecvată	nefavorabilă - rea
8.	6410 – Pajiști cu <i>Molinia</i> pe soluri calcaroase, turboase sau argiloase - <i>Molinion caeruleae</i>	nefavorabilă - inadecvată	nefavorabilă - rea	nefavorabilă - rea	nefavorabilă - rea
9.	6430 – Comunități de lizieră cu ierburi înalte higrofile de la nivelul câmpiilor, până la cel montan și alpin	nefavorabilă - inadecvată	favorabilă	nefavorabilă - rea	nefavorabilă - rea
10.	6440 – Pajiști aluviale din <i>Cnidion dubii</i>	favorabilă	favorabilă	nefavorabilă - inadecvată	nefavorabilă - inadecvată
11.	6520 – Fânețe montane	favorabilă	favorabilă	nefavorabilă - rea	nefavorabilă - rea
12.	7140 – Mlaștini turboase de tranziție și turbării oscilante - nefixate de substrat	favorabilă	favorabilă	favorabilă	favorabilă
13.	7220* – Izvoare petrifiante cu formare de travertin - <i>Cratoneurion</i>	favorabilă	favorabilă	nefavorabilă - inadecvată	nefavorabilă - inadecvată
14.	8110 – Grohotișuri silicioase din etajul montan până în cel alpin - <i>Androsacetalia alpinae</i> și <i>Galeopsietalia ladani</i>	favorabilă	favorabilă	favorabilă	favorabilă

**Studiu de evaluare adecvată pentru Amenajamentul fondului forestier proprietate privată a S.C.
Boișoara Forest Enterprise S.R.L. Sibiu – UP I Boișoara Forest Enterprise, titular S.C. Boișoara
Forest Enterprise S.R.L.**

15.	8120 – Grohotișuri calcaroase și de șisturi calcaroase din etajul montan până în cel alpin - <i>Thlaspietea</i>	favorabilă	favorabilă	nefavorabilă - inadecvată	nefavorabilă - inadecvată
-----	---	------------	------------	---------------------------	---------------------------

Studiu de evaluare adecvată pentru Amenajamentul fondului forestier proprietate privată a S.C. Boișoara Forest Enterprise S.R.L. Sibiu – UP I Boișoara Forest Enterprise, titular S.C. Boișoara Forest Enterprise S.R.L.

Nr. crt.	Habitat de interes comunitar	Starea de conservare a tipului de habitat din punct de vedere al suprafeței ocupate	Starea de conservare a tipului de habitat din punct de vedere al structurii și al funcțiilor specifice	Starea de conservare a habitatului din punct de vedere al perspectivelor sale viitoare	Starea globală de conservare a tipului de habitat
	<i>rotundifolii</i>				
16.	8210 – Versanți stâncoși cu vegetație chasmofitică pe roci calcaroase	favorabilă	favorabilă	favorabilă	favorabilă
17.	8220 – Versanți stâncoși cu vegetație chasmofitică pe roci silicioase	favorabilă	favorabilă	favorabilă	favorabilă
18.	8310 – Peșteri în care accesul publicului este interzis	favorabilă	nefavorabilă - inadecvată	nefavorabilă - inadecvată	nefavorabilă - inadecvată
19.	9110 – Păduri de fag de tip <i>Luzulo-Fagetum</i>	favorabilă	favorabilă	favorabilă	favorabilă
20.	9130 – Păduri de fag de tip <i>Asperulo-Fagetum</i>	favorabilă	favorabilă	favorabilă	favorabilă
21.	9170 – Păduri de stejar cu carpen de tip <i>Galio-Carpinetum</i>	favorabilă	favorabilă	favorabilă	favorabilă
22.	9180* – Păduri din <i>Tilio-Acerion</i> pe versanți abrupti, grohotișuri și ravene	favorabilă	favorabilă	favorabilă	favorabilă
23.	91D0* - Turbării cu vegetație forestieră	necunoscută	favorabilă	favorabilă	favorabilă
24.	91E0* – Păduri aluviale cu <i>Alnus glutinosa</i> și <i>Fraxinus excelsior</i> - <i>Alno-Padion</i> , <i>Alnion incanae</i> , <i>Salicion albae</i>	favorabilă	favorabilă	nefavorabilă - inadecvată	nefavorabilă - inadecvată
25.	91K0 – Păduri ilirice de <i>Fagus sylvatica</i> - <i>Aremonio-Fagion</i>	nefavorabilă - inadecvată	favorabilă	nefavorabilă - inadecvată	nefavorabilă - inadecvată

**Studiu de evaluare adecvată pentru Amenajamentul fondului forestier proprietate privată a S.C.
Boișoara Forest Enterprise S.R.L. Sibiu – UP I Boișoara Forest Enterprise, titular S.C. Boișoara
Forest Enterprise S.R.L.**

26.	91L0 – Păduri ilirice de stejar cu carpen - <i>Erythronio-Carpinion</i>	favorabilă	favorabilă	favorabilă	favorabilă
27.	91V0 – Păduri dacice de fag - <i>Symphyto-Fagion</i>	nefavorabilă - inadecvată	favorabilă	nefavorabilă - inadecvată	nefavorabilă - inadecvată

**Studiu de evaluare adecvată pentru Amenajamentul fondului forestier proprietate privată a S.C.
Boișoara Forest Enterprise S.R.L. Sibiu – UP I Boișoara Forest Enterprise, titular S.C. Boișoara
Forest Enterprise S.R.L.**

Nr. crt.	Habitat de interes comunitar	Starea de conservare a tipului de habitat din punct de vedere al suprafeței ocupate	Starea de conservare a tipului de habitat din punct de vedere al structurii și al funcțiilor specifice	Starea de conservare a tipului de habitat din punct de vedere al perspectivelor sale viitoare	Starea globală de conservare a tipului de habitat
28.	9410 – Păduri acidofile de <i>Picea abies</i> din regiunea montană - <i>Vaccinio – Piceetea</i>	nefavorabilă - inadecvată	favorabilă	nefavorabilă - inadecvată	nefavorabilă - inadecvată
29.	9420 – Păduri alpine de <i>Larix decidua</i> și/sau <i>Pinus cembra</i> din regiunea montană	nefavorabilă - inadecvată	favorabilă	nefavorabilă - inadecvată	nefavorabilă - inadecvată

Conform datelor furnizate de Planul de management integrat al siturilor Natura 2000 ROSCI0122 Munții Făgăraș și ROSPA0098 Piemontul Făgăraș, starea de conservare a speciilor de interes comunitar în perimetrul ariei naturale protejate este prezentată în tabelul următor:

Nr. crt.	Specie de interes comunitar	Starea de conservare din punct de vedere al populației speciei	Starea de conservare din punct de vedere al habitatului speciei	Starea de conservare din punct de vedere al perspectivelor speciei în viitor	Starea globală de conservare a speciei
1.	<i>Campanula serrata</i>	nefavorabilă - inadecvată	nefavorabilă - inadecvată	favorabilă	nefavorabilă - inadecvată
2.	<i>Tozzia carpathica</i>	nefavorabilă - inadecvată	nefavorabilă - inadecvată	nefavorabilă - inadecvată	nefavorabilă - inadecvată
3.	<i>Poa granitica</i> ssp. <i>disparilis</i>	nefavorabilă - inadecvată	nefavorabilă - inadecvată	nefavorabilă - inadecvată	nefavorabilă - inadecvată
4.	<i>Vertigo angustior</i>	favorabilă	favorabilă	favorabilă	favorabilă
5.	<i>Chilostoma banaticum</i>	favorabilă	favorabilă	favorabilă	favorabilă
6.	<i>Lycaena dispar</i>	favorabilă	favorabilă	favorabilă	favorabilă
7.	<i>Euphydryas aurinia</i>	necunoscută	favorabilă	favorabilă	favorabilă
8.	<i>Euplagia (Callimorpha) quadripunctaria</i>	favorabilă	favorabilă	favorabilă	favorabilă
9.	<i>Lucanus cervus</i>	nefavorabilă - inadecvată	nefavorabilă - inadecvată	favorabilă	nefavorabilă - inadecvată

**Studiu de evaluare adecvată pentru Amenajamentul fondului forestier proprietate privată a S.C.
Boișoara Forest Enterprise S.R.L. Sibiu – UP I Boișoara Forest Enterprise, titular S.C. Boișoara
Forest Enterprise S.R.L.**

10.	<i>Rosalia alpina</i>	nefavorabilă - inadecvată	nefavorabilă - inadecvată	favorabilă	nefavorabilă - inadecvată
11.	<i>Morimus asper funereus</i>	nefavorabilă - inadecvată	nefavorabilă - inadecvată	favorabilă	nefavorabilă - inadecvată

Studiu de evaluare adecvată pentru Amenajamentul fondului forestier proprietate privată a S.C. Boișoara Forest Enterprise S.R.L. Sibiu – UP I Boișoara Forest Enterprise, titular S.C. Boișoara Forest Enterprise S.R.L.

Nr. crt.	Specie de interes comunitar	Starea de conservare din punct de vedere al populației speciei	Starea de conservare din punct de vedere al habitatului speciei	Starea de conservare din punct de vedere al perspectivelor speciei în viitor	Starea globală de conservare a speciei
12.	<i>Pholidoptera transsylvanica</i>	favorabilă	favorabilă	favorabilă	favorabilă
13.	<i>Barbus petenyi</i>	nefavorabilă - inadecvată	nefavorabilă - inadecvată	nefavorabilă - inadecvată	nefavorabilă - inadecvată
14.	<i>Cottus gobio</i>	nefavorabilă - rea	nefavorabilă - rea	nefavorabilă - inadecvată	nefavorabilă - rea
15.	<i>Bombina variegata</i>	favorabilă	favorabilă	favorabilă	favorabilă
16.	<i>Triturus cristatus</i>	nefavorabilă - inadecvată	nefavorabilă - inadecvată	nefavorabilă - inadecvată	nefavorabilă - inadecvată
17.	<i>Triturus montandoni</i>	nefavorabilă - inadecvată	nefavorabilă - inadecvată	nefavorabilă - inadecvată	nefavorabilă - inadecvată
18.	<i>Rhinolophus hipposideros</i>	nefavorabilă - inadecvată	nefavorabilă - inadecvată	nefavorabilă - inadecvată	nefavorabilă - inadecvată
19.	<i>Myotis myotis</i>	nefavorabilă - inadecvată	nefavorabilă - inadecvată	nefavorabilă - inadecvată	nefavorabilă - inadecvată
20.	<i>Canis lupus</i>	favorabilă	favorabilă	favorabilă	favorabilă
21.	<i>Ursus arctos</i>	favorabilă	favorabilă	favorabilă	favorabilă
22.	<i>Lynx lynx</i>	favorabilă	favorabilă	favorabilă	favorabilă
23.	<i>Lutra lutra</i>	favorabilă	nefavorabilă - inadecvată	favorabilă	nefavorabilă - inadecvată

Din analiza informațiilor furnizate în tabelul anterior se constată că pentru o serie de specii de interes comunitar nelistate în formularul standard Natura 2000 al ROSCI0122 Munții Făgăraș anterior derulării activităților de inventariere și cartare ce au stat la baza elaborării Planului de management al ariei naturale protejate nu este furnizată o evaluare a stării de conservare. De asemenea, după cum este și firesc, nu este evaluată starea de conservare pentru acele specii nedetectate în timpul campaniilor de inventariere și cartare și care în prezent sunt considerate cu o prezență incertă în perimetrul ariei naturale protejate.

De asemenea mai trebuie menționat faptul că în urma analizei informațiilor furnizate de formularul standard Natura 2000 al sitului de importanță comunitară ROSCI0122 Munții Făgăraș (ultima versiune din data de 25.02.2020) se constată că acestea nu au fost reactualizate cu informațiile obținute din implementarea proiectului care a avut ca rezultat principal elaborarea Planului de management integrat al siturilor Natura 2000 Munții Făgăraș și Piemontul

Făgăraș. Acest aspect se datorează cu siguranță faptului că nu au fost introduse în baza de date IBIS informațiile furnizate de Planul de management.

B.5. Date privind structura și dinamica populațiilor de specii afectate (evoluția numerică a populației în cadrul ariei naturale protejate de interes comunitar, procentul estimativ al populației unei specii afectate de implementarea planului, suprafața habitatului este suficient de mare pentru a asigura menținerea speciei pe termen lung)

Fondul forestier amenajat în cadrul UP I Boișoara Forest Enterprise este inclus integral în perimetrul sitului de importanță comunitară ROSCI0122 Munții Făgăraș.

Situl de importanță comunitară ROSCI0122 Munții Făgăraș beneficiază în prezent de un Plan de management aprobat de Ordinul ministrului mediului, apelor și pădurilor nr. 1.156/2016. Planul de management a fost elaborat de către Asociația Munții Făgăraș, în cadrul proiectului ”*Managementul integrat al siturilor Natura 2000 Munții Făgăraș și Piemontul Făgăraș*”, finanțat prin Programul Operațional Sectorial Mediu, cod proiect: SMIS-CSNR 36867.

Date privind structura habitatelor și populațiilor de specii de interes comunitar la nivelul sitului de importanță comunitară ROSCI0122 Munții Făgăraș potențial afectate de implementarea (evoluția numerică a populației în cadrul ariei naturale protejate de interes comunitar, procentul estimativ al populației unei specii afectate de implementarea PP, suprafața habitatului este suficient de mare pentru a asigura menținerea speciei pe termen lung), sunt furnizate, în acord cu informațiile furnizate de Planul de management integrat al siturilor Natura 2000 ROSCI0122 Munții

Făgăraș și ROSPA0098 Piemontul Făgăraș, în cadrul secțiunilor **B.2.1. - Date privind**

prezența, localizarea și ecologia habitatelor de interes comunitar din perimetrul sitului de importanță comunitară ROSCI0122 Munții Făgăraș și B.2.2. - Date privind prezența, localizarea, populația și ecologia speciilor de interes comunitar din perimetrul sitului de

importanță comunitară ROSCI0122 Munții Făgăraș..

Date cu privire la dinamica habitatelor și populațiilor de specii de interes comunitar la nivelul sitului de importanță comunitară ROSCI0122 Munții Făgăraș aflate în

relație cu fondul forestier analizat nu sunt disponibile, întrucât informațiile din cadrul Planului de management s-au bazat pe un prim set de evaluare a capitalului natural de interes comunitar. Dinamica habitatelor și populațiilor de specii de interes conservativ este posibil a fi evaluată doar ulterior desfășurării unor activități de monitorizare.

B.6. Relații structurale și funcționale care creează și mențin integritatea sitului de importanță comunitară ROSCI0122 Munții Făgăraș

Integritatea unei ariei naturale protejate de interes comunitar este afectată dacă prin implementarea unui plan/proiect se reduce semnificativ suprafața habitatelor și/sau numărul exemplarelor speciilor de interes comunitar, sau se ajunge la fragmentarea puternică a habitatelor de interes comunitar și/sau a habitatelor specifice din punct de vedere ecologic și etologic, după caz, speciilor de interes comunitar. De asemenea, un plan sau un proiect poate afecta integritatea unui sit Natura 2000 dacă acesta induce un impact negativ asupra factorilor care determină menținerea stării favorabile de conservare a ariei naturale protejate de interes comunitar sau dacă produce modificări ale dinamicii relațiilor care definesc structura și/sau funcția ariei naturale protejate de interes comunitar.

Integritatea unei ariei naturale protejate de interes comunitar poate fi afectată dacă un plan sau un proiect poate, independent sau cumulativ cu alte planuri/proiecte, să conducă la:

- reducerea semnificativă a suprafeței unuia sau mai multor tipuri de habitate de interes comunitar din perimetrul sitului Natura 2000;
- reducerea semnificativă a suprafeței habitatelor și/sau numărul exemplarelor speciilor de interes comunitar;
- fragmentarea semnificativă a habitatelor de interes comunitar;
- fragmentarea semnificativă a habitatelor corespunzătoare din punct de vedere ecologic speciilor de interes comunitar;
- apariția unui impact negativ semnificativ asupra factorilor care determină menținerea stării favorabile de conservare a ariei naturale protejate de interes comunitar;
- producerea de modificări ale dinamicii relațiilor care definesc structura și/sau funcția ariei naturale protejate de interes comunitar.

Fondul forestier amenajat în cadrul UP I Boișoara Forest Enterprise este inclus integral în perimetrul sitului de importanță comunitară ROSCI0122 Munții Făgăraș.

Situl de importanță comunitară ROSCI0122 Munții Făgăraș beneficiază în prezent de un Plan de management aprobat de Ordinul ministrului mediului, apelor și pădurilor nr. 1.156/2016. Planul de management a fost elaborat de către Asociația Munții Făgăraș, în cadrul proiectului ”*Managementul integrat al siturilor Natura 2000 Munții Făgăraș și Piemontul Făgăraș*”, finanțat prin Programul Operațional Sectorial Mediu, cod proiect: SMIS-CSNR 36867.

Din analiza conținutului Planului de management integrat al siturilor Natura 2000 ROSCI0122 Munții Făgăraș și ROSPA0098 Piemontul Făgăraș se constată faptul că nu sunt tratate aspecte relevante privind relațiile structurale și funcționale care creează și mențin integritatea sitului de importanță comunitară ROSCI0122 Munții Făgăraș.

B.7. Obiectivele de conservare ale sitului de importanță comunitară ROSCI0122

Munții Făgăraș

Conform art. 4 pct. 34 din OUG nr. 57/2007, aprobată cu modificări de Legea nr. 49/2009, definiția planului de management al unei arii naturale protejate este următoarea: „*documentul care descrie și evaluează situația prezentă a ariei naturale protejate, definește obiectivele, precizează acțiunile de conservare necesare și reglementează activitățile care se pot desfășura pe teritoriul ariilor, în conformitate cu obiectivele de management*”.

Obiectivele de conservare ale unei arii naturale protejate de interes comunitar au în vedere menținerea și/sau restaurarea statutului favorabil de conservare a speciilor și habitatelor de interes comunitar. Stabilirea obiectivelor de conservare se realizează ținându-se cont de caracteristicile fiecărei arii naturale protejate de interes comunitar (reprezentativitate, suprafața relativă, populația, statutul de conservare etc.), prin planurile de management al ariilor naturale protejate de interes comunitar, după cum s-a arătat în paragraful anterior.

Fondul forestier amenajat în cadrul UP I Boișoara Forest Enterprise este inclus integral în perimetrul sitului de importanță comunitară ROSCI0122 Munții Făgăraș.

Situl de importanță comunitară ROSCI0122 Munții Făgăraș beneficiază în prezent de un Plan de management aprobat de Ordinul ministrului mediului, apelor și pădurilor nr. 1.156/2016. Planul de management a fost elaborat de către Asociația

Munții Făgăraș, în cadrul proiectului ”Managementul integrat al siturilor Natura 2000 Munții Făgăraș și Piemontul Făgăraș”, finanțat prin Programul Operațional Sectorial Mediu, cod proiect: SMIS-CSNR 36867.

În tabelul următor sunt prezentate obiectivele generale și specifice stabilite prin Planul de management integrat al siturilor Natura 2000 ROSCI0122 Munții Făgăraș și ROSPA0098 Piemontul Făgăraș:

Obiective generale	Obiective specifice	Măsuri specifice
OG1: Conservarea și managementul biodiversității, respectiv al speciilor și habitatelor de interes conservativ	OS1: Îmbunătățirea stării de conservare a habitatului 3220 - Vegetație herbacee de pe malurile râurilor montane	MS1: Monitorizarea și evaluarea stării de conservare a habitatului
		MS2: Reglementarea oricăror activități susceptibile să ducă la afectarea stării de conservare a habitatului
	OS2: Îmbunătățirea stării de conservare a habitatelor 3230 - Vegetație lemnoasă cu <i>Myricaria germanica</i> de-a lungul râurilor montane și 6430 - Comunități de lizieră cu ierburi înalte higrofile de la nivelul câmpiilor până în etajele montan și alpin	MS3: Monitorizarea și evaluarea stării de conservare a habitatelor
		MS4: Reglementarea oricăror activități susceptibile să ducă la afectarea stării de conservare a habitatului
	OS3: Menținerea și îmbunătățirea, după caz, a stării de conservare a habitatului 4060 - Tufărișuri alpine și boreale	MS5: Monitorizarea și evaluarea stării de conservare a habitatului
		MS6: Reglementarea oricăror activități susceptibile să ducă la afectarea stării de conservare a habitatului
		MS7: Interzicerea îndepărtării vegetației
		MS8: Interzicerea incendiilor
	OS4: Menținerea și îmbunătățirea, după caz, a stării de conservare a habitatelor 4070* - Tufărișuri cu <i>Pinus mugo</i> și <i>Rhododendron myrtifolium</i> și 4080 - Tufărișuri cu specii subarctice de <i>Salix</i>	MS9: Reglementarea colectării fructelor
		MS10: Monitorizarea și evaluarea stării de conservare a habitatelor
		MS11: Reglementarea oricăror activități susceptibile să ducă la afectarea stării de conservare a habitatelor
	OS5: Menținerea și îmbunătățirea, după caz, a	MS12: Interzicerea îndepărtării vegetației
		MS13: Interzicerea incendiilor

**Studiu de evaluare adecvată pentru Amenajamentul fondului forestier proprietate privată a S.C.
Boișoara Forest Enterprise S.R.L. Sibiu – UP I Boișoara Forest Enterprise, titular S.C. Boișoara
Forest Enterprise S.R.L.**

	stării de conservare a habitatelor 6150 - Pajiști boreale și alpine pe substrat silicios, 6170 - Pajiști	MS15: Reglementarea oricăror activități susceptibile să ducă la afectarea stării de conservare a habitatelor
--	--	--

Studiu de evaluare adecvată pentru Amenajamentul fondului forestier proprietate privată a S.C. Boișoara Forest Enterprise S.R.L. Sibiu – UP I Boișoara Forest Enterprise, titular S.C. Boișoara Forest Enterprise S.R.L.

Obiective generale	Obiective specifice	Măsuri specifice
	<p>calcifile alpine și subalpine, 6230*</p> <p>- Pajiști montane de <i>Nardus</i> bogate în specii, pe substraturi silicioase, 6410 - Pajiști cu <i>Molinia</i> pe soluri calcaroase, turboase sau argiloase și 6520</p> <p>- Fânețe montane</p>	<p>MS16: Interzicerea incendiilor</p> <p>MS17: Reglementarea construcțiilor agricole</p> <p>MS18: Reconstrucție ecologică a habitatelor degradate</p> <p>MS19: Respectarea încărcăturii optime cu animale, în funcție de capacitate de suport a habitatelor</p> <p>MS20: Realizarea amenajamentelor pastorale</p> <p>MS21: Respectarea duratei de pășunat</p> <p>MS22: Interzicerea abandonării pajiștilor</p> <p>MS23: Eliminarea vegetației nedorite</p> <p>MS24: Cosirea manuală a fânațelor din habitatele 6410 - Pajiști cu <i>Molinia</i> pe soluri calcaroase, turboase sau argiloase și 6520 - Fânețe montane</p> <p>MS25: Controlul fertilizărilor, în cadrul suprafețelor ocupate cu habitatul 6520 - Fânețe montane</p>
	<p>OS6: Menținerea și îmbunătățirea, după caz, a stării de conservare a habitatelor 8110 - Grohotișuri silicioase din etajul montan până în cel alpin, 8120 - Grohotișuri calcaroase și de șisturi calcaroase din etajul montan până în cel alpin, 8210 - Versanți stâncoși cu vegetație chasmofitică pe roci calcaroase și 8220 - Versanți stâncoși cu vegetație chasmofitică pe roci silicioase</p>	<p>MS26: Monitorizarea și evaluarea stării de conservare a habitatelor</p> <p>MS27: Reglementarea oricăror activități susceptibile să ducă la afectarea stării de conservare a habitatelor</p> <p>MS28: Realizarea amenajamentelor pastorale</p>
	<p>OS7: Menținerea și îmbunătățirea, după caz, a</p>	<p>MS29: Monitorizarea și evaluarea stării de conservare a habitatelor</p>

**Studiu de evaluare adecvată pentru Amenajamentul fondului forestier proprietate privată a S.C.
Boișoara Forest Enterprise S.R.L. Sibiu – UP I Boișoara Forest Enterprise, titular S.C. Boișoara
Forest Enterprise S.R.L.**

	<p>stării de conservare a habitatelor 7140 – Mlaștini turboase de tranziție și turbării oscilante - nefixate de substrat și 7220* – Izvoare petrifiante cu formare de travertin - <i>Cratoneurion</i></p>	<p>MS30: Reglementarea oricăror activități susceptibile să ducă la afectarea stării de conservare a habitatului</p>
	<p>OS8: Monitorizarea desfășurării proceselor naturale în habitate de</p>	<p>MS31: Protecția unor zone sălbatice, prin constituirea lor ca zone pilot cu regim de</p>

Studiu de evaluare adecvată pentru Amenajamentul fondului forestier proprietate privată a S.C. Boișoara Forest Enterprise S.R.L. Sibiu – UP I Boișoara Forest Enterprise, titular S.C. Boișoara Forest Enterprise S.R.L.

Obiective generale	Obiective specifice	Măsuri specifice
	pajiști	non-intervenție, în pajiști subalpine din cadrul ariei naturale protejate
	OS9: Monitorizarea și evaluarea stării de conservare a habitatelor forestiere de interes comunitar	MS32: Monitorizarea și evaluarea stării de conservare a habitatelor forestiere de interes comunitar
	OS10: Menținerea și îmbunătățirea, după caz, a stării de conservare a habitatelor forestiere de interes comunitar	MS33: Menținerea stării de conservare a habitatului 91D0* - Turbării cu vegetație forestieră
		MS34: Menținerea și îmbunătățirea, după caz, a stării de conservare a habitatului 91E0* - Păduri aluviale cu <i>Alnus glutinosa</i> și <i>Fraxinus excelsior</i> , <i>Alno-Padion</i> , <i>Alnion incanae</i> , <i>Salicion albae</i>
		MS35: Îmbunătățirea stării de conservare a habitatului 91K0 - Păduri ilirice de <i>Fagus sylvatica</i>
		MS36: Menținerea stării de conservare a habitatului 91L0 - Păduri ilirice de stejar cu carpen
		MS37: Îmbunătățirea stării de conservare a habitatului 91V0 - Păduri dacice de fag - <i>Symphyto-Fagion</i>
		MS38: Menținerea stării de conservare a habitatului 9110 - Păduri de fag de tip <i>Luzulo-Fagetum</i>
		MS39: Menținerea stării de conservare a habitatului 9130 - Păduri de fag de tip <i>Asperulo-Fagetum</i>
		MS40: Menținerea stării de conservare a habitatului 9170 - Păduri de stejar cu carpen de tip <i>Galio-Carpinetum</i>
MS41: Menținerea stării de conservare a habitatului 9180* - Păduri de <i>Tilio-Acerion</i> pe versanți, grohotișuri și ravene		

Studiu de evaluare adecvată pentru *Amenajamentul fondului forestier proprietate privată a S.C. Boișoara Forest Enterprise S.R.L. Sibiu – UP I Boișoara Forest Enterprise*, titular S.C. Boișoara Forest Enterprise S.R.L.

		<p>MS42: Îmbunătățirea stării de conservare a habitatului 9410 - Păduri acidofile de molid –<i>Picea</i>, din etajul montan până în cel alpin - <i>Vaccinio - Piceetea</i></p>
		<p>MS43: Îmbunătățirea stării de conservare a habitatului 9420 - Păduri alpine de <i>Larix decidua</i> și/sau <i>Pinus cembra</i></p>

Studiu de evaluare adecvată pentru Amenajamentul fondului forestier proprietate privată a S.C. Boișoara Forest Enterprise S.R.L. Sibiu – UP I Boișoara Forest Enterprise, titular S.C. Boișoara Forest Enterprise S.R.L.

Obiective generale	Obiective specifice	Măsuri specifice
		MS44: Respectarea normelor silvice în vigoare
	OS11: Conservarea pădurilor virgine și cvasivirgine din cadrul ariei naturale protejate	MS45: Conservarea suprafețelor forestiere care îndeplinesc criteriile de definire a pădurilor virgine și cvasivirgine conform legislației în vigoare
		MS46: Identificarea, delimitarea și conservarea de noi suprafețe forestiere, care îndeplinesc criteriile de definire a pădurilor virgine/cvasivirgine conform legislației în vigoare
	OS12: Promovarea desfășurării proceselor naturale în habitate forestiere, în vederea îmbunătățirii stării de conservare a capitalului natural de interes comunitar	MS47: Protecția unor zone sălbatice, prin constituirea lor ca zone pilot cu regim de non-intervenție, în suprafețe de fond forestier din cadrul ariei naturale protejate
	OS13: Monitorizarea și evaluarea stării de conservare a populațiilor speciilor de lilieci	MS 48: Inventarierea, cartarea și evaluarea stării de conservare a speciilor de lilieci de interes comunitar
		MS 49: Identificarea altor adăposturi de vară și de hibernare în vederea conservării speciilor
	OS14: Conservarea populațiilor speciilor de lilieci de interes comunitar și a habitatelor specifice	MS50: Realizarea setului de măsuri specifice de conservare conform Anexei nr.25 - Măsuri specifice de management pentru speciile de lilieci de interes comunitar și localizarea acestora
	OS15: Monitorizarea și evaluarea stării de conservare a populațiilor speciilor <i>Ursus arctos</i> , <i>Canis lupus</i> , <i>Lynx lynx</i> și <i>Lutra lutra</i>	MS 51: Evaluarea efectivelor populaționale prin metoda inventarierii semnelor de prezență
		MS 52: Evaluarea efectivelor populaționale prin metoda complementară genetică
	OS16: Conservarea populațiilor speciilor <i>Ursus arctos</i> , <i>Canis lupus</i> , <i>Lynx lynx</i> și <i>Lutra lutra</i>	MS 53: Realizarea unui ghid pentru îmbunătățirea coabitării om-carnivore și evaluarea oportunității hrănirii complementare a ursului brun

Studiu de evaluare adecvată pentru *Amenajamentul fondului forestier proprietate privată a S.C. Boișoara Forest Enterprise S.R.L. Sibiu – UP I Boișoara Forest Enterprise*, titular S.C. Boișoara Forest Enterprise S.R.L.

		MS 54: Delimitarea zonelor de liniște în cadrul fondurilor de vânătoare
		MS 55: Reglementarea unor categorii de proiecte în vederea conservării populației de vidră

Studiu de evaluare adecvată pentru Amenajamentul fondului forestier proprietate privată a S.C. Boișoara Forest Enterprise S.R.L. Sibiu – UPI Boișoara Forest Enterprise, titular S.C. Boișoara Forest Enterprise S.R.L.

Obiective generale	Obiective specifice	Măsuri specifice
	OS17: Conservarea habitatelor favorabile existenței carnivorelor mari și vidrei	MS 56: Diminuarea impactului autostrăzilor asupra speciilor de carnivore mari, menținerea permeabilității habitatelor și evitarea fragmentării acestora
		MS 57: Monitorizarea stării de conservare a habitatelor favorabile existenței speciilor de carnivore mari
		MS58: Menținerea zonelor speciale de protecție din zona bârloagelor
	OS18: Prevenirea și diminuarea conflictelor om-carnivore	MS59: Evitarea suprapășunatului prin controlul efectivelor de ovine, bovine și cabaline
		MS60: Interzicerea pășunatului cu caprine și porcine
		MS61: Integrarea managementului vânatului în amenajamentele silvice și pastorale
		MS62: Asigurarea măsurilor de protecție a stânelor
	OS19: Menținerea ofertei trofice naturale a carnivorelor mari	MS63: Eliminarea câinilor hoinari
		MS64: Reducerea numărului câinilor de la stână în limita prevederilor legale
	OS20: Prevenirea impactului antropic negativ asupra carnivorelor mari și vidră	MS65: Monitorizarea presiunilor și amenințărilor
		MS66: Elaborarea unui plan de management al deșeurilor pentru prevenirea conflictelor
	OS21: Integrarea măsurilor de management a populațiilor de carnivore mari cu cele naționale și transfrontaliere	MS67: Actualizarea periodică a măsurilor de management a populațiilor de carnivore mari cu cele naționale și transfrontaliere
		MS68: Colectarea probelor genetice de la fiecare individ extras sau mort în accident
		MS69: Respectarea cu strictețe a normelor legale privind vânătoria
	OS22: Asigurarea unui turism durabil în raport cu	MS70: Reglementarea accesului cu vehicule motorizate

**Studiu de evaluare adecvată pentru Amenajamentul fondului forestier proprietate privată a S.C.
Boișoara Forest Enterprise S.R.L. Sibiu – UPI Boișoara Forest Enterprise, titular S.C. Boișoara
Forest Enterprise S.R.L.**

	managementul carnivorelor mari	MS71: Interzicerea turismului în zonele de protecție a bârloagelor
	OS23: Educație ecologică și conștientizarea publicului, în vederea promovării rolului și importanței carnivorelor mari în	MS72: Informarea publicului prin mijloace mass media privind problematica conservării populațiilor de carnivore mari
		MS73: Derularea unor programe

Studiu de evaluare adecvată pentru Amenajamentul fondului forestier proprietate privată a S.C. Boișoara Forest Enterprise S.R.L. Sibiu – UP I Boișoara Forest Enterprise, titular S.C. Boișoara Forest Enterprise S.R.L.

Obiective generale	Obiective specifice	Măsuri specifice
	rândul publicului	educaționale în vederea creșterii gradului de acceptanță a marilor carnivore MS74: Promovarea voluntariatului în acțiunile de evaluare, colectare probe, educație, conștientizare MS75: Sesiuni de informarea a factorilor interesați
	OS24: Monitorizarea și evaluarea stării de conservare a populațiilor speciilor de amfibieni de interes comunitar	MS76: Monitorizarea habitatelor acvatice utilizate de specii MS77: Inventarierea populațiilor speciilor
	OS25: Menținerea și îmbunătățirea, după caz, a stării de conservare habitatelor utilizate de speciile de amfibieni de interes comunitar	MS78: Protecția habitatelor acvatice naturale folosite de specii pentru reproducere MS79: Îmbunătățirea stării de conservare a speciilor prin crearea de noi habitate acvatice MS80: Reglementarea activităților umane ce pot duce la afectarea suprafeței habitatelor acvatice sau terestre utilizate de specii MS81: Reglementarea activităților ce pot duce la poluarea habitatelor acvatice sau a zonelor limitrofe MS82: Reglementarea activităților de creștere a animalelor MS83: Reglementarea accesului cu vehicule motorizate MS84: Reglementarea capturării sau deținerii speciilor MS85: Reglementarea introducerii de noi specii în habitatele acvatice specifice
	OS26: Monitorizarea și evaluarea stării de conservare a populațiilor speciilor <i>Cottus gobio</i> și <i>Barbus meridionalis</i>	MS86: Inventarierea și evaluarea stării de conservare a populațiilor speciilor
	OS27: Menținerea și îmbunătățirea, după caz,	MS87: Asigurare conectivității longitudinale a cursurilor de apă

Studiu de evaluare adecvată pentru Amenajamentul fondului forestier proprietate privată a S.C. Boișoara Forest Enterprise S.R.L. Sibiu – UP I Boișoara Forest Enterprise, titular S.C. Boișoara Forest Enterprise S.R.L.

	a calității habitatelor acvatice utilizate de specii	MS88: Creșterea gradului de conectivitate longitudinală a cursurilor de apă prin implementarea de acțiuni de reconstrucție ecologică
		MS89: Reabilitarea habitatelor acvatice prin

Studiu de evaluare adecvată pentru Amenajamentul fondului forestier proprietate privată a S.C. Boișoara Forest Enterprise S.R.L. Sibiu – UP I Boișoara Forest Enterprise, titular S.C. Boișoara Forest Enterprise S.R.L.

Obiective generale	Obiective specifice	Măsuri specifice
		<p>lucrări de împădurire a malurilor cursurilor de apă</p> <p>MS90: Reglementarea activităților ce pot duce la afectarea conectivității cursurilor de apă</p> <p>MS91: Reglementarea activităților ce pot duce la poluarea cursurilor de apă</p> <p>MS92: Reglementarea și monitorizarea activităților de acvacultură și piscicultură</p>
	OS28: Monitorizarea și evaluarea stării de conservare a speciilor de nevertebrate de interes comunitar	MS93: Inventarierea distribuției și evaluarea stării de conservare a populațiilor speciilor
	OS29: Menținerea și îmbunătățirea, după caz, a stării de conservare a habitatelor utilizate de speciile de fluturi de interes comunitar și de <i>Pholidoptera transsylvanica</i>	MS94: Reglementarea activităților umane ce pot duce la afectarea speciilor și a habitatelor utilizate de acestea
	OS30: Îmbunătățirea stării de conservare a speciilor <i>Lucanus cervus</i> , <i>Rosalia alpina</i> și <i>Morimus funereus</i>	MS95: Reglementarea activităților umane ce pot duce la afectarea speciei și a habitatelor specifice
	OS31: Îmbunătățirea stării de conservare a speciilor pe plante de interes comunitar	<p>MS96: Monitorizarea și evaluarea stării de conservare a speciilor <i>Campanula serrata</i>, <i>Tozzia carpathica</i> și <i>Poa granitica</i> ssp. <i>disparilis</i></p> <p>MS97: Monitorizarea și evaluarea stării de conservare a speciilor <i>Drepanocladus vernicosus</i>, <i>Meesia longiseta</i>, <i>Eleocharis carniolica</i> și <i>Liparis loeselii</i></p>
	OS32: Îmbunătățirea stării de conservare a speciei <i>Campanula serrata</i>	MS98: Reglementarea activităților susceptibile să ducă la reducerea suprafețelor ocupate de habitatele tipice în care vegetează specia
	OS33: Îmbunătățirea stării de conservare a speciei <i>Tozzia carpathica</i>	MS99: Reglementarea activităților susceptibile să ducă la reducerea suprafețelor ocupate de habitatele tipice în

Studiu de evaluare adecvată pentru Amenajamentul fondului forestier proprietate privată a S.C. Boișoara Forest Enterprise S.R.L. Sibiu – UP I Boișoara Forest Enterprise, titular S.C. Boișoara Forest Enterprise S.R.L.

		care vegetează specia
	OS34: Îmbunătățirea stării de conservare a speciei <i>Poa granitica ssp. disparilis</i>	MS100: Reglementarea activităților susceptibile să ducă la reducerea suprafețelor ocupate de habitatele tipice în care vegetează specia

Studiu de evaluare adecvată pentru Amenajamentul fondului forestier proprietate privată a S.C. Boișoara Forest Enterprise S.R.L. Sibiu – UP I Boișoara Forest Enterprise, titular S.C. Boișoara Forest Enterprise S.R.L.

Obiective generale	Obiective specifice	Măsuri specifice
	OS35: Monitorizarea și evaluarea stării de conservare a populațiilor de păsări de interes comunitar	MS101: Evaluarea efectivelor populaționale ale speciilor, habitatele acestora și evaluarea stării de conservare
	OS36: Conservarea speciilor de păsări, menținerea și îmbunătățirea, după caz, a calității habitatelor utilizate de specii	MS102: Menținerea unei structuri echilibrate pe clase de vârstă pentru pădurile de foioase și amestec
		MS103: Stabilirea suprafețelor de zone tampon în jurul cuiburilor și reglementarea activităților forestiere în zona tampon în perioada de cuibărit, în vederea asigurării condițiilor necesare reproducerii cu succes a speciilor de răpitoare și a berzei negre
		MS104: Promovarea menținerii de arbori bătrâni – peste 80 ani – în parcelele/subparcelele silvice ce sunt parcurse cu tăieri de regenerare
		MS105: Menținerea lemnului mort pentru asigurarea condițiilor specifice de habitat pentru speciile de ciocănitori și <i>Strix uralensis</i>
		MS106: Asigurarea condițiilor optime de habitat pentru speciile de muscari prin interzicerea aplicării tratamentelor chimice
		MS107: Reglementarea degajărilor și curățărilor chimice în pădurile din cadrul ariei naturale protejate
		MS108: Gestionarea pădurilor de molid sau a amestecurilor dominate de molid prin promovarea atingerii și menținerii unei structurii echilibrate pe clase de vârstă
		MS109: Stoparea drenajelor artificiale în zonele de pășune în vederea refacerii regimului hidric inițial
		MS110: Menținerea elementelor de peisaj - arbori solitari, tufișuri, margini înierbate - pe pajiști și terenuri arabile

**Studiu de evaluare adecvată pentru Amenajamentul fondului forestier proprietate privată a S.C.
Boișoara Forest Enterprise S.R.L. Sibiu – UP I Boișoara Forest Enterprise, titular S.C. Boișoara
Forest Enterprise S.R.L.**

		MS111: Menținerea aliniamentelor de arbori de-a lungul drumurilor
		MS112: Izolarea liniilor de medie tensiune prin colaborarea cu companiile de transport a energiei electrice
		MS113: Asigurarea suporturilor pentru

**Studiu de evaluare adecvată pentru Amenajamentul fondului forestier proprietate privată a S.C.
Boișoara Forest Enterprise S.R.L. Sibiu – UP I Boișoara Forest Enterprise, titular S.C. Boișoara
Forest Enterprise S.R.L.**

Obiective generale	Obiective specifice	Măsuri specifice
		<p>cuiburile de barză albă situate în localitățile din vecinătatea ariei naturale protejate</p> <p>MS114: Prevenirea dezvoltării urbanizării în zonele de lizieră, de pășune adiacentă acestora și pe văi</p> <p>MS115: Menținerea și îmbunătățirea, după caz, a stării de conservare a speciilor dependente de pajiști ca habitate pentru hrănire sau cuibărit prin reglementarea pășunatului în aria naturală protejată</p> <p>MS116: Menținerea calității fânețelor ca habitat pentru speciile de interes conservativ</p> <p>MS117: Evaluarea prezenței speciilor de plante invazive și a distribuției acestora în perimetrul ariei naturale protejate</p> <p>MS118: Implementarea legislației referitoare la numărul de câini însoțitori permis la o turmă</p>
	<p>OS37: Menținerea și îmbunătățirea, după caz, a stării de conservare a ariilor naturale protejate de interes național</p>	<p>MS119: Monitorizarea și evaluarea stării de conservare a ariilor naturale protejate de interes național</p> <p>MS120: Reglementarea activităților umane ce pot duce la afectarea elementelor de interes protectiv din cadrul ariilor naturale protejate de interes național</p>

Studiu de evaluare adecvată pentru *Amenajamentul fondului forestier proprietate privată a S.C. Boișoara Forest Enterprise S.R.L. Sibiu – UP I Boișoara Forest Enterprise*, titular S.C. Boișoara Forest Enterprise S.R.L.

<p>OG2: Asigurarea bazei de informații/date referitoare la speciile și habitatele de interes conservativ și protectiv, cu scopul de a oferi suportul necesar pentru managementul conservării biodiversității și evaluarea</p>	<p>OS38: Managementul informațiilor</p>	<p>MS121: Actualizarea inventarelor - evaluarea detaliată și monitorizarea stării de conservare – pentru speciile și habitatele de interes conservativ și protectiv</p>
---	---	---

Studiu de evaluare adecvată pentru Amenajamentul fondului forestier proprietate privată a S.C. Boișoara Forest Enterprise S.R.L. Sibiu – UPI Boișoara Forest Enterprise, titular S.C. Boișoara Forest Enterprise S.R.L.

Obiective generale	Obiective specifice	Măsuri specifice
eficienței managementului		
OG3: Administrarea și managementul efectiv al ariilor naturale protejate și asigurarea durabilității managementului	OS39: Urmărirea respectării regulamentului și a prevederilor planului de management	MS122: Realizarea de patrule periodice în perimetrul ariilor naturale protejate
		MS123: Ajustarea/ modificarea indicatorilor în funcție de modificarea implementării planului de management
		MS124: Reglementarea proiectelor, planurilor și programelor care se propun a se realiza în perimetrul ariilor naturale protejate
		MS125: Consultarea factorilor interesați
	OS40: Asigurarea finanțării/bugetului necesar implementării eficiente a planului de management	MS126: Identificarea de surse de finanțare
		MS127: Elaborarea de cereri de finanțare pentru atragerea de fonduri
		MS128: Instituirea unui sistem de taxare/tarifare în acord cu prevederile legislației în vigoare
	OS41: Asigurarea logisticii necesare implementării eficiente a planului de management	MS129: Asigurarea resurselor umane și materiale necesare implementării eficiente a planului de management
	OS42: Dezvoltarea capacității personalului implicat în administrarea/ managementul ariilor naturale protejate	MS130: Evaluarea nevoilor de formare a personalului implicat în managementul ariilor naturale protejate
		MS131: Desfășurarea și participarea la cursuri de instruire
MS132: Participarea la întâlniri de specialitate		
OS43: Raportări	MS133: Elaborarea rapoartelor de activitate și financiare	
OG4: Comunicare, educație ecologică și conștientizarea publicului	OS44: Informarea și conștientizarea publicului privind conservarea capitalului natural	MS134: Realizarea Strategiei și a Planului de acțiune privind conștientizarea publicului
		MS135: Realizarea și distribuirea de materiale informative
		MS136: Actualizarea site-ului web al siturilor Natura 2000
		MS137: Realizarea de panouri informative

Studiu de evaluare adecvată pentru *Amenajamentul fondului forestier proprietate privată a S.C. Boișoara Forest Enterprise S.R.L. Sibiu – UP I Boișoara Forest Enterprise*, titular S.C. Boișoara Forest Enterprise S.R.L.

		MS138: Realizarea de întâlniri factorii interesați
		MS139: Organizarea și participarea la evenimente locale

Studiu de evaluare adecvată pentru Amenajamentul fondului forestier proprietate privată a S.C. Boișoara Forest Enterprise S.R.L. Sibiu – UPI Boișoara Forest Enterprise, titular S.C. Boișoara Forest Enterprise S.R.L.

Obiective generale	Obiective specifice	Măsuri specifice
		MS140: Organizarea și participarea la activități educative
OG5: Menținerea și promovarea activităților durabile de exploatare a resurselor naturale	OS45: Promovarea utilizării durabile a resurselor naturale	MS141: Includerea prevederilor Planului de management în amenajamentele silvice
		MS142: Incluserii măsurilor și regulilor de gestionare durabilă a pajiștilor în Planurile pastorale
		MS143: Promovarea practicilor prietenoase cu mediul
		MS144: Încurajarea realizării și valorificării de produse tradiționale
	OS46: Dezvoltarea turismului durabil	MS145: Reabilitarea/ îmbunătățirea infrastructurii de vizitare
		MS146: Amenajarea unor puncte cheie de observare a biodiversității
		MS147: Promovarea națională și internațională a destinației Munții și Piemontul Făgăraș

Ulterior aprobării Planului de management integrat al siturilor Natura 2000 ROSCI0122 Munții Făgăraș și ROSPA0098 Piemontul Făgăraș, Agenția Națională pentru Arii Naturale Protejate, instituția publică responsabilă în prezent cu administrarea celor două situri Natura 2000 (ANANP), a emis Decizia nr. 92/06.04.2020 privind completarea Deciziei nr. 37/05.02.2020 privind aprobarea Normelor metodologice privind implementarea obiectivelor de conservare din Anexa la Ordinul ministrului mediului, apelor și pădurilor nr. 1.156/2016 privind aprobarea Planului de management și a Regulamentului siturilor Natura 2000 ROSCI0122 Munții Făgăraș și ROSPA0098 Piemontul Făgăraș.

Din analiza conținutului deciziei ANANP menționate anterior se constată că parametrii obiectivelor de conservare specifici siturilor Natura 2000 ROSCI0122 Munții Făgăraș și ROSPA0098 Piemontul Făgăraș pentru habitatele și speciile de interes comunitar sunt formulați ca și indicatori de monitorizare pentru evaluarea stării de conservare a habitatelor și speciilor de interes conservativ, valorile țintă a acestor parametrii constituindu-se în valori minime necesare atingerii unei stări favorabile de conservare pentru fiecare habitat/specie. Ca atare, se constată faptul că

Studiu de evaluare adecvată pentru *Amenajamentul fondului forestier proprietate privată a S.C. Boișoara Forest Enterprise S.R.L. Sibiu – UP I Boișoara Forest Enterprise*, titular S.C. Boișoara Forest Enterprise S.R.L.

acești parametri ai obiectivelor de conservare nu sunt utilizabili în elaborarea studiilor de evaluare adecvată și în procesul de reglementare de mediu.

B.8. Descrierea stării actuale de conservare a sitului de importanță comunitară ROSCI0122 Munții Făgăraș

Evaluarea stării de conservare a unei arii naturale protejate constă, cel puțin, în însumarea stării de conservare a habitatelor naturale și a speciilor de interes conservativ și/sau protectiv, direct corelat cu presiunile antropice și naturale din prezent.

Pentru cuantificarea stării reale actuale de conservare a unui sit Natura 2000 este necesară realizarea unei evaluări de bază riguroase, acesta fiind punctul de calibrare de la care, ulterior, prin activități specifice de monitorizare a componentelor biologice de interes conservativ, se va putea evalua abaterea de la starea de conservare inițială (practic starea de conservare la un moment dat).

Fondul forestier amenajat în cadrul UP I Boișoara Forest Enterprise este inclus integral în perimetrul sitului de importanță comunitară ROSCI0122 Munții Făgăraș.

Situl de importanță comunitară ROSCI0122 Munții Făgăraș beneficiază în prezent de un Plan de management aprobat de Ordinul ministrului mediului, apelor și pădurilor nr. 1.156/2016. Planul de management a fost elaborat de către Asociația Munții Făgăraș, în cadrul proiectului ”*Managementul integrat al siturilor Natura 2000 Munții Făgăraș și Piemontul Făgăraș*”, finanțat prin Programul Operațional Sectorial Mediu, cod proiect: SMIS-CSNR 36867.

Analizând conținutul Planului de management integrat al siturilor Natura 2000 ROSCI0122 Munții Făgăraș și ROSPA0098 Piemontul Făgăraș se constată că acest document nu furnizează informații cu privire la evaluarea globală a stării de conservare a sitului de importanță comunitară ROSCI0122 Munții Făgăraș.

C – Identificarea și evaluarea impactului

C.1. Analiza ecologică a fondului forestier amenajat în cadrul UP I Boișoara Forest Enterprise

Suprafața fondului forestier, proprietate privată a S.C. Boișoara Forest Enterprise S.R.L., administrată de Ocolul Silvic Clăbucet, este de 491,3 ha și este încadrată într-o singură unitate de producție, U.P. I Boișoara Forest Enterprise.

Unitatea de producție este situată altitudinal între 850 mdMN (u.a. 88A și 89B) și

1.730 mdMN (u.a. 18 C), amplitudinea maximă altitudinașă fiind de 880 m.

Disponerea vegetației forestiere se face în strânsă concordanță cu cerințele ecologice. Astfel, în jumătățile inferioare ale versanților s-au instalat pădurile de amestec, apoi pe măsură ce înaintăm spre zonele mai înalte întâlnim pădurile pure de molid. Productivitatea arboretelor este condiționată de întregul ansamblu al condițiilor de mediu (condițiile de rocă relief-pantă, profunzimea solului și însușirile fizico- chimice ale acestuia, clima, hidrologia, etc) fiind favorabile celor trei specii principale de bază (molid, brad, fag) permit o bună fructificație și o bună regenerare a arboretelor.

Din punct de vedere fitoclimatic, pădurile studiate fac parte etajele fitoclimatice montan de amestecuri (FM₂) și montan de molidișuri (FM₃).

Din punct de vedere al vârstei elementelor de arboret, structura arboretelor din perimetrul UP I Boișoara Forest Enterprise este următoarea: echiene și relativ echiene: 238 ha (49%); pluriene și relativ pluriene: 251,5 ha (51%).

Compoziția arboretelor este dominată de principalele specii, molid (63%) și fag (32%). La alcătuirea compoziției arboretelor mai participă bradul (4%) și mesteacănul (1%).

Din punct de vedere al consistenței arboretelor marea majoritate a acestora, respectiv 94% se încadrează în categoria de consistență 0,7 și peste. În categoria de consistență de 0,4,-0,6 au fost identificate 5% dintre arborete, iar în cea de 0,1-0,3 doar 1%.

Stațiunile de bonitate superioară însumează 136,53 ha (28%), cele de bonitate mijlocie

221,18 ha (45%), iar cele de bonitate inferioară 133,59 (27%).

Cel mai răspândit tip de pădure este 112.3 – Molidiș cu muschi verzi (Pi), (27%).

Distribuția fondului forestier analizat pe tipuri de stațiuni și tipuri de păduri este prezentată în cadrul secțiunii **A.1.-Denumirea, scopul, obiectivele și descrierea planului.**

Principali factori destabilizatori și limitativi ce apar în cadrul unității de producție sunt: doborâturile de vânt, uscarea, rupturile de zăpadă și vânt și roca la suprafață.

Doborâturi de vânt sunt prezente pe o suprafață de 77,33 ha, având intensități slabe. Acest factor destabilizator a fost întâlnit izolat, principala specie afectată fiind molidul.

Fenomenul de uscare este întâlnit pe o suprafață de 50,42 ha are intensitate slabă. Specia principală în cazul căreia s-a observat acest fenomen este molidul.

Rupturi de zăpadă și de vânt s-au semnalat pe 78,24 ha. Sunt întâlnite, așa cum era de așteptat, în cea mai mare parte în cazul speciilor de rășinoase.

Roca la suprafața apare pe 339,18 ha, fiind întâlnită în procente din suprafață variind de la 10% până la 50%. Acest fenomen a avut, în cazul unor arborete, un rol important în încadrarea lor în categoria funcțională 1.2A - SUP "M" – conservare deosebită.

Starea sanitară a pădurii amenajate în cadrul UP I Boișoara Forest Enterprise se poate spune că este bună, factorii destabilizatori au în general intensitate slabă și moderată. Acțiunea vânturilor și a zăpezilor a fost întâlnită în cazul arboretelor de rășinoase, fiind cunoscut faptul că aceste specii sunt mai sensibile în comparație cu foioasele la acțiunea acestor factori destabilizatori.

Situl de importanță comunitară ROSCI0122 Munții Făgăraș, în suprafață de 198.620,5 ha, se întinde pe teritoriul județelor Argeș, Brașov, Sibiu și Vâlcea și a fost desemnat în vederea conservării a 29 tipuri de habitate forestiere de interes comunitar și a 35 specii din fauna și flora sălbatică de interes comunitar.

Situl de importanță comunitară ROSCI0122 Munții Făgăraș beneficiază în prezent de un Plan de management aprobat în condițiile legii (prin Ordinul ministrului mediului, apelor și pădurilor nr. 1.156/2016). Planul de management a fost elaborat de către Asociația Munții Făgăraș, în cadrul proiectului "Managementul integrat al siturilor Natura 2000 Munții Făgăraș și

Studiu de evaluare adecvată pentru *Amenajamentul fondului forestier proprietate privată a S.C. Boișoara Forest Enterprise S.R.L. Sibiu – UPI Boișoara Forest Enterprise*, titular S.C. Boișoara Forest Enterprise S.R.L.

Piemontul Făgăraș”, finanțat prin Programul Operațional Sectorial Mediu, cod proiect: SMIS-CSNR 36867.

În cadrul secțiunilor aferente capitolului **B.** – *Informații privind aria naturală protejată*

de interes comunitar posibil a fi afectată ca urmare a implementării planului sunt prezentate date generale privind situl de importanță comunitară ROSCI0122 Munții Făgăraș, date privind prezența, localizarea, populația și ecologia speciilor și a habitatelor de interes comunitar din zona fondului forestier analizat, precum și alte date relevante și disponibile, necesare elaborării prezentului studiu de evaluare adecvată.

Datele spațiale privind distribuția habitatelor forestiere de interes comunitar în perimetrul sitului de importanță comunitară ROSCI0122 Munții Făgăraș, date ce au stat la baza elaborării Planului de management integrat al siturilor Natura 2000 ROSCI0122 Munții Făgăraș și ROSPA0098 Piemontul Făgăraș, indică faptul că aceste habitate au fost cartate la nivel de parcelă și nu de subparcelă (unitate amenajistică). Având în vedere acest aspect, pentru identificarea prezenței habitatelor forestiere de interes comunitar la nivel de unitate amenajistică din fondul forestier analizat, în cadrul studiului de evaluare adecvată a fost realizată corespondența dintre tipurile de pădure și tipurile de habitate de interes comunitar, ținându-se cont de caracterul actual al arboretelor. Corespondența a fost realizată în baza lucrării Doniță, N., Popescu, A., Paucă-Comănescu, M., Mihăilescu, S., Biriș, I. A., 2006 - *Habitatele din România. Modificări conform amendamentelor propuse de România și Bulgaria la Directiva Habitate (92/43/EEC).*

Astfel, în tabelul următor sunt prezentate tipurile de pădure atribuite unităților amenajistice și corespondența la tipurile de habitate de interes comunitar:

Tip de pădure	Habitat de interes comunitar	Unități amenajistice	Suprafață cumulată (ha)
1114	9410 - Păduri acidofile de <i>Picea abies</i> din regiunea montana (Vaccinio – Piceetea)	18A și 19A	26,35
1121	9410 - Păduri acidofile de <i>Picea abies</i> din regiunea montana (Vaccinio – Piceetea)	17B, 82B, 83B, 84B, 87B, 88B, 88D, 88E, 88F, 88G, 88H, 89D și 89 E	77,09
1123	9410 - Păduri acidofile de <i>Picea abies</i> din regiunea montana (Vaccinio –	16B, 17C, 17D, 18B, 18C, 19B, 19C, 19D, 81C, 82C, 82D, 83C, 83D, 84C. 84D, 85D și 86B	133,59

Studiu de evaluare adecvată pentru *Amenajamentul fondului forestier proprietate privată a S.C. Boișoara Forest Enterprise S.R.L. Sibiu – UP I Boișoara Forest Enterprise*, titular S.C. Boișoara Forest Enterprise S.R.L.

	Piceetea)		
--	-----------	--	--

Tip de pădure	Habitat de interes comunitar	Unități amenajistice	Suprafață cumulată (ha)
1124	9410 - Păduri acidofile de <i>Picea abies</i> din regiunea montana (Vaccinio – Piceetea)	81B, 85B, 89C și 89F	21,01
1311	91V0 - Păduri dacice de fag (Symphyto- Fagion)	81A, 82A, 84A, 85A, 85C, 87A, 88A, 88C, 88I și 89G	115,52
1341	9110 - Păduri de fag de tip Luzulo-Fagetum	16A, 17A, 83A, 86A, 86C, 87C, 89A și 89B	117,74
			491,3

Având în vedere informațiile furnizate anterior, se constată că fondul forestier amenajat în cadrul UP I Boișoara Forest Enterprise include următoarele suprafețe de pădure cu corespundență la habitate forestiere de interes comunitar:

Habitat de interes comunitar	Unități amenajistice	Suprafață cumulată (ha)
9110 - Păduri de fag de tip Luzulo-Fagetum	16A, 17A, 83A, 86A, 86C, 87C, 89A și 89B	117,74
91V0 - Păduri dacice de fag (Symphyto- Fagion)	81A, 82A, 84A, 85A, 85C, 87A, 88A, 88C, 88I și 89G	115,52
9410 - Păduri acidofile de <i>Picea abies</i> din regiunea montana (Vaccinio – Piceetea)	16B, 17B, 17C, 17D, 18A, 18B, 18C, 19A, 19B, 19C, 19D, 81B, 81C, 82B, 82C, 82D, 83B, 83C, 83D, 84B, 84C, 84D, 85B, 85D, 86B, 87B, 88B, 88D, 88E, 88F, 88G, 88H, 89C, 89D, 89E și 89F	258,04
		491,3

Ca urmare a analizelor efectuate în cadrul secțiunii **B.2.2.** - *Date privind prezența, localizarea, populația și ecologia speciilor de interes comunitar din perimetrul sitului de importanță comunitară ROSCI0122 Munții Făgăraș*, ținându-se cont de datele spațiale privind distribuția speciilor de interes comunitar, date ce au stat la baza elaborării Planului de management integrat al siturilor Natura 2000 ROSCI0122 Munții Făgăraș și ROSPA0098 Piemontul Făgăraș, precum și de corelarea caracteristicilor ecologice ale

**Studiu de evaluare adecvată pentru Amenajamentul fondului forestier proprietate privată a S.C.
Boișoara Forest Enterprise S.R.L. Sibiu – UP I Boișoara Forest Enterprise, titular S.C. Boișoara
Forest Enterprise S.R.L.**

fondului forestier analizat cu cerințele ecologice de habitat ale speciilor de interes conservativ, se constată că în zona UP I Boișoara Forest Enterprise sunt prezente sau potențial prezente următoarele specii: *Barbastella barbastellus*, *Myotis bechsteinii*, *Canis*

lupus, Ursus arctos, Lynx lynx, Lutra lutra, Bombina variegata, Lucanus cervus, Rosalia alpina și Morimus asper funereus.

C.2. Prognoza privind modificările induse de implementarea planului asupra speciilor și habitatelor de interes comunitar

Administrarea fondului forestier este reglementată de prevederile codului silvic (Legea 46/2008 cu completările și modificările ulterioare). Conform Legii nr. 46/2008 (Codul Silvic al României), amenajamentul silvic reprezintă documentul de bază în gestionarea și gospodărirea pădurilor, cu conținut tehnico-organizatoric și economic, fundamentat ecologic, iar amenajarea pădurilor este ansamblul de preocupări și măsuri menite să asigure aducerea și păstrarea pădurilor în stare corespunzătoare din punctul de vedere al funcțiilor ecologice, economice și sociale pe care acestea le îndeplinesc.

Amenajamentul silvic stabilește în baza prevederilor legale ce guvernează planificarea activităților silvice în România obiective ce vizează aspectele de mediu, economice și sociale. Corespunzător obiectivelor social-economice definite, amenajamentul stabilește funcțiile pe care trebuie să le îndeplinească aceste păduri. Repartizarea acestora s-a făcut în conformitate cu Normele tehnice pentru amenajarea pădurilor aflate în vigoare.

Fondul forestier amenajat în cadrul UP I Boișoara Forest Enterprise este inclus integral în perimetrul sitului de importanță comunitară ROSCI0122 Munții Făgăraș.

Situl de importanță comunitară ROSCI0122 Munții Făgăraș, în suprafață de 198.620,5 ha, se întinde pe teritoriul județelor Argeș, Brașov, Sibiu și Vâlcea și a fost desemnat în vederea conservării a 29 tipuri de habitate forestiere de interes comunitar și a 35 specii din fauna și flora sălbatică de interes comunitar.

În prezent, situl de importanță comunitară ROSCI0122 Munții Făgăraș beneficiază de un Plan de management aprobat de Ordinul ministrului mediului, apelor și pădurilor nr. 1.156/2016. Planul de management a fost elaborat de către Asociația Munții Făgăraș, ca urmare a implementării proiectului ”*Managementul integrat al siturilor Natura 2000 Munții Făgăraș și Piemontul Făgăraș*”, cod SMIS 36867, co-finantat din Fondul European de Dezvoltare Regionala prin intermediul Programului Operational Sectorial Mediu 2007-2013.

În urma analizelor efectuate în cadrul prezentului studiu de evaluare adecvată, se constată că în perimetrul fondului forestier amenajat în cadrul UP I Boișoara Forest Enterprise, aflat în proporție de 100% în interiorul sitului de importanță comunitară ROSCI0122 Munții Făgăraș, sunt prezente următoarele 3 tipuri de habitate de pădure

de interes comunitar: **9110 - Păduri de fag de tip Luzulo-Fagetum, 91V0 - Păduri**

dacice de fag (Symphyto-Fagion) și 9410 - Păduri acidofile de *Picea abies* din regiunea montana (Vaccinio – Piceetea). Toate aceste tipuri de habitate de interes comunitar se regăsesc listate în Formularul standard Natura 2000 al ROSCI0122

Munții Făgăraș.

Din informațiile furnizate în prezentul studiu de evaluare adecvată se constată că **491,3 ha (100 %)** din suprafața totală a fondului forestier amenajat în cadrul UP I Boișoara Forest Enterprise este ocupat de habitate de pădure de interes comunitar.

Ca urmare a analizelor efectuate în cadrul secțiunii **B.2.2.** - *Date privind prezența, localizarea, populația și ecologia speciilor de interes comunitar din perimetrul sitului de importanță comunitară ROSCI0122 Munții Făgăraș*, ținându-se cont de datele spațiale privind distribuția speciilor de interes comunitar, date ce au stat la baza elaborării Planului de management integrat al siturilor Natura 2000 ROSCI0122 Munții Făgăraș și ROSPA0098 Piemontul Făgăraș, precum și de corelarea caracteristicilor ecologice ale fondului forestier analizat cu cerințele ecologice de habitat ale speciilor de interes conservativ, se constată că în zona UP I Boișoara Forest Enterprise sunt prezente sau

potențial prezente următoarele specii: *Barbastella barbastellus*, *Myotis bechsteinii*, *Canis lupus*, *Ursus arctos*, *Lynx lynx*, *Lutra lutra*, *Bombina variegata*, *Lucanus cervus*, *Rosalia alpina* și *Morimus asper funereus*.

Suprafața de fond forestier din cadrul UP I Boișoara Forest Enterprise **este încadrată în totalitate în Grupa I funcțională**, arboretele având stabilite următoarele categorii funcționale:

- **1C** - Pădurile situate pe versanții râurilor și pâraielor din zonele montane care alimentează lacul de acumulare Robești de pe râul Olt (**T IV**) – **160,67 ha**;
- **2A** - Pădurile situate pe stâncării, grohotișuri și pe terenuri cu înclinarea mai mare de 35 de grade (**T II**) - **243,79 ha**;
- **2C** - Benzile de pădure din jurul golului alpin Leul, cu lațimi de 100 - 300 m, constituite cu ocazia lucrărilor de amenajare a pădurilor în funcție de panta și

natura terenului, precum și de starea de vegetație a pădurilor respective (T II)

– 2,6 ha;

- 5M - Păduri din rezervații ale biosferei neincluse în categoriile funcționale 1.5 a, b, c, d, e (sit de importanță comunitară ROSCI0122 Munții Făgăraș) - 84,24 ha (TIV).

Datorită localizării integrale a fondului forestier analizat în perimetrul sitului de importanță comunitară ROSCI0122 Munții Făgăraș, se constă faptul că pentru acele arborete care nu au fost încadrate în categorii mai restrictive a fost atribuită în mod

corespunzător, conform normelor de amenajare în vigoare la data elaborării amenajamentului silvic, categoria funcțională 5M - Păduri din rezervații ale biosferei neincluse în categoriile funcționale 1.5 a, b, c, d, e.

În raport cu țelul de protecție sau de producție, de regimul de gospodărire, în cadrul teritoriului studiat a fost necesară și justificată din punct de vedere economic și ecologic, constituirea următoarelor subunități:

- SUP "A" - Codru regulat, sortimente obișnuite - 243,11 ha (50%);
- SUP "M" - Păduri supuse regimului de conservare deosebită - 246,39 ha (50%).

Se constată că prin amenajament s-a promovat îmbinarea în mod cât mai armonios a potențialului bioproductiv și ecoproductiv al ecosistemelor forestiere cu cerințele actuale ale societății umane, fără a altera biodiversitatea, natura și stabilitatea pădurilor, urmărindu-se în principal obiective ecologice, sociale și economice.

De asemenea, se constată că la planificarea lucrărilor silvice s-a avut în vedere pe cât posibil diversificarea structurii arboretelor și promovarea genotipurilor și ecotipurilor valoroase prin regenerarea naturală a pădurii, respectiv menținerea unei acoperiri permanente a solului cu specii de arbori în diferite stadii de vegetație.

Din analiza informațiilor furnizate de Planul de management integrat al siturilor Natura 2000 se constată faptul că, pentru atingerea obiectivelor specifice de conservare a habitatelor și speciilor de interes comunitar, nu au fost formulate

măsuri de management conservativ care să interzică aplicarea vreunor soluții tehnice propuse în amenajamentul silvic al UP I Boișoara Forest Enterprise. Mai mult, din analiza informațiilor furnizate de Planul de management se constată faptul

că măsurile de management conservativ sunt complementare prevederilor legale din sectorul silvic.

De asemenea, din analiza legislației naționale în vigoare se constată că pentru menținerea și îmbunătățirea, după caz, a stării de conservare a capitalului natural de interes comunitar nu sunt reglementate interdicții privind aplicarea anumitor lucrări silvotehnice propuse prin amenajamentele silvice.

Singura reglementare importantă identificată cu privire la arboretele incluse în rețeaua Natura 2000 se regăsește în Normele tehnice privind elaborarea amenajamentelor silvice, modificarea prevederilor acestora și schimbarea categoriei de folosință a terenurilor din fondul forestier, aprobate de Ordinul ministrului apelor și pădurilor nr. 766/2018. Conform Anexei nr. 3 (*Încadrarea pădurilor în grupe, subgrupe și categorii funcționale*) la Norme, arboretele incluse în rețeaua ecologică Natura 2000 trebuie să fie incluse în grupa I (*Păduri cu funcții speciale de protecție*), subgrupa 1.5. (*Păduri de interes științific, de ocrotire a genofondului și ecofondului și a altor ecosisteme cu elemente naturale de valoare deosebită*), categoria funcțională 1.5.Q (*Arboretele din pădurilecosisteme de pădure cu valoare protectivă pentru habitate de interes comunitar și specii de interes deosebit incluse în arii speciale de conservare/situri de importanță comunitară în scopul conservării habitatelor – din rețeaua ecologică Natura 2000 - SCI*), tipul funcțional IV (*Păduri cu funcții speciale de protecție pentru care sunt admise, pe lângă grădinărit și cvasigrădinărit, și alte tratamente, cu impunerea unor restricții speciale de aplicare*).

Amenajamentul silvic analizat a fost elaborat în cursul anului 2017, anterior aprobării noilor norme de amenajare prin OM nr. 766/2018. La acel moment categoria funcțională 1.5.Q nu exista în norme, iar pentru arboretele din perimetrul siturilor Natura 2000 amenajistii atribuiau, ca și în cazul de față, categoria funcțională 1.5.M - *Păduri din rezervații ale biosferei neincluse în categoriile funcționale 1.5 a, b, c, d, e.*

Având în vedere aspectele menționate anterior, din analiza amenajamentului silvic se constată că **fondul forestier amenajat în cadrul UP I Boișoara Forest Enterprise a fost corespunzător încadrat în categorii funcționale, tinându-se cont inclusiv de relația fondului forestier analizat cu rețeaua ecologică Natura 2000.**

Având în vedere cele expuse anterior, în condițiile respectării măsurilor de
diminuare a impactului asupra capitalului de interes conservativ,
propuse în
prezentul studiu de evaluare adecvată în acord cu prevederile
Planului de

management integrat al siturilor Natura 2000 ROSCI0122 Munții Făgăraș și ROSPA0098 Piemontul Făgăraș, preconizăm că modificările induse de implementarea planului asupra speciilor și habitatelor de interes comunitar din perimetrul sitului de importanță comunitară ROSCI0122 Munții Făgăraș nu vor conduce la afectarea stării actuale de conservare a habitatelor forestiere de interes comunitar și a speciilor de faună și floră de interes comunitar dependente de habitate forestiere.

C.3. Identificarea și evaluarea impactului direct și indirect

În urma analizelor efectuate în cadrul prezentului studiu de evaluare adecvată, se constată că în perimetrul fondului forestier amenajat în cadrul UP I Boișoara Forest Enterprise, aflat integral în interiorul sitului de importanță comunitară ROSCI0122 Munții Făgăraș, sunt prezente următoarele 3 tipuri de habitate de pădure de interes comunitar:

- **9110 - Păduri de fag de tip Luzulo-Fagetum** (u.a.-urile: **16A, 17A, 83A, 86A, 86C, 87C, 89A și 89B**; suprafață cumulată de **117,74 ha** - cca. **0,45 %** din suprafața habitatului în perimetrul sitului de importanță comunitară ROSCI0122 Munții Făgăraș);
- **91V0 - Păduri dacice de fag (Symphyto-Fagion)** (u.a.-urile: **81A, 82A, 84A, 85A, 85C, 87A, 88A, 88C, 88I și 89G**, suprafață cumulată de **115,52 ha** - cca. **0,22 %** din suprafața habitatului în perimetrul sitului de importanță comunitară ROSCI0122 Munții Făgăraș);
- **9410 - Păduri acidofile de *Picea abies* din regiunea montana (*Vaccinio – Piceetea*)** (u.a.-urile: **16B, 17B, 17C, 17D, 18A, 18B, 18C, 19A, 19B, 19C, 19D, 81B, 81C, 82B, 82C, 82D, 83B, 83C, 83D, 84B, 84C, 84D, 85B, 85D, 86B, 87B, 88B, 88D, 88E, 88F, 88G, 88H, 89C, 89D, 89E și 89F**, suprafață cumulată de **258,04 ha** - cca. **0,565 %** din suprafața habitatului în perimetrul sitului de importanță comunitară ROSCI0122 Munții Făgăraș).

Toate aceste tipuri de habitate de interes comunitar se regăsesc listate în Formularul standard Natura 2000 al ROSCI0122 Munții Făgăraș.

Pentru reglementarea procesului de producție și protecție silvică, corespunzător funcțiilor atribuite au fost constituite următoarele două subunități de gospodărire:

- SUP "A" - Codru regulat, sortimente obișnuite - **243,11 ha** (50%);
- SUP "M" - Păduri supuse regimului de conservare deosebită - **246,39 ha** (50%).

Aspecte privind reglementarea procesului de producție la S.U.P. „A” – codru regulat

Unitățile amenajistice incluse în SUP A sunt următoarele: **16B, 17B, 17C, 17D, 18B, 18C, 19B, 19C, 82C, 83C, 83D, 84C, 84D, 85C, 85D, 86B, 86C, 87B, 87C, 88B, 88C,**

88D, 88E, 88H, 88I, 89A, 89D, 89E, 89F și 89G.

Pentru arboretele la care s-a reglementat procesul de producție (SUP A – codru regulat), toate incluse în grupa I funcțională s-a adoptat vârsta exploatabilității de protecție. Având în vedere starea arboretelor și intensitatea funcțiilor de protecție, în cazul de față vârsta exploatabilității de protecție este egală cu vârsta exploatabilității tehnice.

Vârsta exploatabilității a rezultat ca o medie ponderată a vârstei exploatabilității

tuturor u.a. – urilor din SUP "A" și este de **104 ani**.

Ca principală bază de amenajare în cazul pădurilor de codru regulat ciclul determină mărimea și structura pădurii în ansamblul ei, în raport cu vârsta arboretelor componente.

Ciclul a fost stabilit prin rotunjirea vârstei medii a exploatabilității și ponderea în raport cu suprafața a diferitelor arborete. Calculul s-a făcut cu excluderea arboretelor derivate, subproductive, artificiale și altele, cu vârste ale exploatabilității mult diferite față de arboretele cu structură normală. Astfel pentru SUP "A" s-a adoptat ciclul de 100 ani.

Pentru continuitatea producției de lemn și în concordanță cu exigențele silviculturale

referitoare la regenerarea, îmbunătățirea funcțiilor de protecție și reconstrucție ecologică s-a adoptat posibilitatea de **1.291 m³/an**, rezultată prin metoda creșterii indicatoare.

Posibilitatea astfel adoptată, de 1.291 m³/an asigură continuitatea producției de lemn pe o perioadă de cel puțin 60 de ani, iar indicele de creștere curentă pentru arboretele din care se reglementează procesul de producție este de 7,4 m³/an/ha, față de indicele de recoltare total care este 7,1 m³/an/ha.

Pentru arboretele din SUP “A” – codru regulat – sortimente obișnuite, au fost propuse **tăieri progresive**.

Alegerea arboretelor din care se va recolta posibilitatea de produse principale adoptată s-a făcut pe categorii de urgențe de regenerare, în funcție de care s-a stabilit ordinea de parcurs cu tăieri, în primii 10 ani.

În urgența I de regenerare este încadrat un singur arboret (u.a. **88I**), care are o consistență de 0,3 și va fi lichidat pe perioada de aplicare a acestui amenajament, printr-o tăiere definitivă.

În urgența II de regenerare este încadrat un singur arboret (u.a. **89D**), pentru care s-a propus o tăiere de punere în lumină.

Arboretele încadrate în urgența a III-a de regenerare (u.a.-urile: **17C, 18C, 19C%, 82C, 83C, 83D, 87C și 89A**) sunt arborete relativ echiene și relativ pluriene, majoritatea trecute de vârsta exploatabilității, pentru cele mai multe dintre ele fiind propusă prima tăiere, de însămânțare. Excepție face u.a. 89 A, pentru care au fost propuse două lucrări, însămânțare și punere în lumină.

Arboretele din cadrul u.a. **87C și 89A** se încadrează la tipul de habitat de interes comunitar **9110 - Păduri de fag de tip Luzulo-Fagetum**.

Arboretul din cadrul u.a. **88I** se încadrează la tipul de habitat de interes comunitar

91V0 - Păduri dacice de fag (Symphyto-Fagion).

Arboretele din cadrul u.a. **17C, 18C, 19C, 82C, 83C, 83D și 89D** se încadrează la tipul de habitat de interes comunitar **9410 - Păduri acidofile de *Picea abies* din regiunea montana (Vaccinio – Picetea)**.

Tăierile propuse se vor executa după cum urmează:

- arboretele cu consistență 0,3 se vor lichida integral prin tăieri progresive, printr-o singură intervenție (tăiere de racordare);
- în arboretele cu consistență 0,6 se va interveni cu o singură tăiere, de punere în lumină a semințișului instalat;
- în arboretele cu consistență 0,7 - 1,0 se va interveni cu prima tăiere de regenerare, deschidere de ochiuri. Excepție face u.a. 89 A, unde au fost

propuse două lucrări în deceniu, respectiv deschidere de ochiuri și lărgire a ochiurilor.

Acolo unde a fost nevoie s-au prevăzut lucrări de îngrijire a semințișului și a culturilor instalate sub masiv și ajutorarea regenerării naturale.

În tabelul următor este prezentată posibilitatea pe tratamente, suprafețe și specii:

Tratament	Unități amenajistice	Suprafața de parcurs (ha)		Volumul de extras (m ³)		Posibilitatea pe specii (m ³ / an)			
		Totală	Anuală	Total	Anual	FA	MO	BR	DR
Tăieri progresive - racordare	88I	4,29	0,43	717	72	64	-	8	-
Tăieri progresive – lărgire a ochiurilor	89D	9,24	0,92	2086	209	-	209	-	-
Tăieri progresive – deschidere de ochiuri, lărgire a ochiurilor	89A	8,09	0,81	2524	252	227	-	-	25
Tăieri progresive – deschidere de ochiuri	17C, 18C, 19C%, 82C, 83C, 83D și 87C	37,33	3,73	7580	758	162	520	76	-
Total		58,95	5,89	12907	1291	453	729	84	25

Tratamentul tăierilor progresive (tăieri în ochiuri, tăieri progresive în ochiuri) face parte din grupa tratamentelor cu tăieri repetate, localizate, la care regenerarea se realizează sub masiv. Caracteristica principală a tratamentului tăierilor progresive o constituie declanșarea procesului de regenerare, cu ocazia primelor tăieri, într-un număr variabil de puncte de pe suprafața arboretului, care constituie așa numitele „ochiuri de regenerare”. Intervențiile se localizează pe porțiuni alese cu discernământ ecologic și tehnic în cuprinsul suprafeței de regenerat. Tratament fundamentat de Gayler (1878).

Tratamentele cu tăieri repetate au fost fundamentate în vederea asigurării regenerării naturale la adăpostul masivului parental, unde semințișul instalat beneficiază de condiții ecologice favorabile (Negulescu, 1959).

Scopul tratamentelor progresive este de a realiza cât mai natural (noi) arborete amestecate.

Tăierile în ochiuri, sunt o formă de gospodărire multilaterală și estetică, ce se poate

adapta schimbărilor celor mai fine de stațiune și arboret (Dengler, 1935).

În ceea ce privește exploatarea, datorită împrăștierii lucrărilor pe suprafețe mari, presupune cheltuieli ridicate compensate, în anumită măsură, de costul redus al lucrărilor de regenerare.

Se recomandă aplicarea metodei de exploatare în *multiplii de sortimente*, care permit ulterior deplasarea dirijată a lemnului de la cioată și, deci posibilitatea ocolirii ochiurilor de semințiș (Ciubotaru, 1998).

Caracteristicile tratamentului tăierilor progresive sunt următoarele:

- ochiurile odată deschise și regenerate sunt ulterior conduse, iar asupra lor se revine ori de câte ori este nevoie pentru o cât mai susținută dezvoltare a semințișului instalat;
- regenerarea, care are loc natural, sub masiv, decurge treptat și neuniform în fiecare ochi și de la un ochi la altul beneficiind de toți anii de fructificație din perioada respectivă;
- arboretul rezultat dintr-o asemenea regenerare prezintă la început un profil neuniform și evident sinuos sau ondulat, care însă, cu timpul, în faza de păriș ajunge să se uniformizeze;

Tehnica tratamentului tăierilor progresive presupune ca:

- la fiecare intervenție tăierile sunt repetate și neuniforme ca intensitate, mărime, ritm și mod de împrăștiere;
- tăierile se localizează în anumite ochiuri favorizate în ceea ce privește regenerarea, extrăgând arborii de o dată sau treptat, prin mai multe intervenții, până la extragerea totală a vechiului arboret și întemeierea unui nou masiv tânăr;
- tăierile se corelează obligatoriu cu ritmul fructificației și al dezvoltării semințișului;

Tratamentul tăierilor progresive se poate aplica cu succes în marea majoritate a pădurilor mai ales a celor de amestec: molideto-brădetete, molideto-făgetete, brădetete- făgetete, făgetete, amestecuri de fag cu rășinoase, goruneto-făgetete, șleauri și alte cvercete

pure sau amestecate, laricete și pinete. Se evită aplicarea sa în molidișuri sau în

amestecuri în care molidul apare în proporție mai mare de 70%.

În aplicarea tratamentului tăierilor progresive se deosebesc trei etape: deschiderea ochiurilor, lărgirea ochiurilor și racordarea ochiurilor.

Tăierea de deschidere a ochiurilor asigură instalarea și dezvoltarea semințișului utilizabile. În cazul unor semințișuri preexistente utilizabile, tăierile de însămânțare au același rol ca și cele de deschidere a ochiurilor. Această intervenție se execută în anii de fructificației ai speciilor valoroase, în porțiunile de pădure în care semințișul se poate instala fără dificultăți. Ochiurile se amplasează din interior spre drumurile de acces, pentru a se evita ulterior colectarea masei lemnoase prin porțiunile regenerate.

Tăierile de lărgire a ochiurilor urmăresc luminarea semințișurilor din ochiurile existente și lărgirea lor progresivă. Lărgirea ochiurilor în porțiunile regenerate este necesar să se execute tot într-un an de fructificație în paralel cu deschiderea de noi ochiuri. Lățimea benzilor poate varia între 1-2 înălțimi medii ale arboretului. Dacă regenerarea se desfășoară greu sau a fost vătămată se efectuează lucrări de ajutorare a regenerării naturale, recepări la foioase, completări.

Tăierea de racordare se execută când ochiurile sunt destul de bine regenerate și apropiate între ele. Constă în extragerea arborilor rămași între ochiuri. Racordarea arboretului se poate face pe întreaga suprafață a arboretului sau pe anumite porțiuni, pe măsura regenerării și dezvoltării semințișurilor respective. În felul acesta, diversele intervenții în arboret nu mai au caracterul specific unei anumit tip de tăiere. Aceste tăieri de racordare asigură și regenerarea spațiilor dintre ochiuri.

Tăierile ce se execută prin tratament tăierilor progresive nu sunt stabilite în timp, se revine cu asemenea operațiuni ori de câte ori este nevoie și cu intensitate diferită, în raport de condițiile de instalare și dezvoltare a semințișurilor. Perioada de regenerare poate dura între 15 și 20 de ani, chiar 30 de ani dacă se consideră justificată o perioadă lungă de regenerare.

Avantajele aplicării tratamentului tăierilor progresive sunt: valorificarea eficientă a semințișurilor preexistente utilizabile, dezvoltarea unei noi generații de semințiș și condiții bioecologice dintre cele mai favorabile de dezvoltare a acestuia,

menținerea

calității solului, obținerea de arborete viabile cu structuri relativ pluriene.

Tratamentul tăierilor progresive (în ochiuri) se aplică în cvasitotalitatea arboretelor în amestec din țara noastră. Este un tratament mai pretențios și mai costisitor decât cele menționate anterior, ceea ce ridică aspecte deosebite din punct de vedere ecologic și economic.

Aspecte privind gospodărirea arboretelor incluse în SUP M

În cadrul lucrărilor de amenajare a fondului forestier proprietate privată a S.C. Boișoara Forest Enterprise S.R.L. s-au inclus în SUP "M" – păduri supuse regimului de conservare deosebită - 246,39 ha.

Acestea sunt păduri supuse regimului de conservare deosebită pentru care nu se reglementează recoltarea de produse principale. În schimb, fac obiectul unor reglementări distincte care constau, pe de o parte, în stabilirea pe cale inductivă, a volumelor de masă lemoasă ce pot fi extrase în următorul deceniu, din fiecare arboret, prin lucrări de conservare sau prin lucrări de îngrijire adoptate specificului de conservare, precum și prin elaborarea unor planuri de recoltare și planuri de cultură corespunzătoare.

Scopul principal al lucrărilor de gospodărire este cel al menținerii, respectiv al refacerii capacității funcționale.

Unitățile amenajistice incluse în SUP M sunt următoarele: **16A, 17A, 18A, 19A, 19D, 81A, 81B, 81C, 82A, 82B, 82D, 83A, 83B, 84A, 84B, 85A, 85B, 86A, 87A, 88A, 89B** și **89C**.

Gospodărirea acestor arborete se va face prin **rărituri, tăieri de igienă și tăieri de conservare**. Alături de acestea se vor executa lucrări de ajutorare a regenerării naturale (mobilizarea solului) și lucrări de îngrijire a regenerării naturale (descopleșirea semințișului). Scopul principal al lucrărilor de gospodărire este cel al menținerii, respectiv al refacerii capacității funcționale.

Lucrările de conservare cuprind o gamă largă de lucrări, de la extragerea arborilor uscați sau ruți de vânt și de zăpadă, și a celor ajunși la limita logevității fiziologice, la crearea unor nuclee valoroase de regenerare cu specii de valoare, până la îngrijirea semințișurilor și a tineretului existent, iar acolo unde este cazul, împădurirea golurilor existente.

Volumul de extras în aceste arborete s-a stabilit în funcție de necesitatea asigurării permanenței pădurii și a continuității funcțiilor de protecție ale acesteia, urmărind

valorificarea corespunzătoare a nucleelor de semințiș și înlăturarea treptată a elementelor de arboret.

Prin executarea lucrărilor de conservare se va urmări păstrarea și ameliorarea stării de stabilitate și de igienă a arboretelor, în scopul asigurării permanenței pădurii. De asemenea se vor recomanda tehnologii de exploatare a lemnului prin care să nu fie afectată calitatea solului.

Conform art.25, alin.3 din Codul silvic (Legea 46/2008, republicată în 2015), în vederea cuantificării volumului de lemn nerecoltat ca urmare a instituirii măsurilor de protecție, pentru pădurile încadrate în grupa I funcțională, pentru care nu se reglementează procesul de producție lemnoasă, s-a calculat posibilitatea după creșterea indicatoare pentru u.a.-urile respective, considerându-le încadrate în grupa a-II-a funcțională, rezultând un volum de recoltat de **1.698 mc/an**.

Prin **tăieri de conservare** se extrag **1.197 mc/an**, astfel volumul de masă lemnoasă nerecoltat anual este de **501 mc/an**.

Cu **tăieri de conservare** se va parcurge o suprafață de **203,52 ha** (u.a.-urile: **16A, 17A, 18A, 19A, 19D, 81A, 81B, 82A, 83A, 84A, 85A, 87A, 88A și 89B**), urmând a se recolta în deceniu un volum de **5.132 mc**. Relația acestor arborete cu tipurile de habitate de interes comunitar este următoarea: u.a.-urile **16A, 17A, 83A și 89B** sunt incluse în **9110 - Păduri de fag de tip Luzulo-Fagetum**, u.a.-urile **81A, 82A, 84A, 85A, 87A și 88A** sunt incluse în **91V0 - Păduri dacice de fag (Symphyto-Fagion)**, u.a.-urile **19A, 19D și 81B** sunt incluse în **9410 - Păduri acidofile de Picea abies din regiunea montana (Vaccinio –Piceetea)**.

Lucrări de îngrijire și conducere a arboretelor

Prin lucrările de îngrijire și conducere a arboretelor se favorizează formarea unor structuri optime ale arboretelor sub raport ecologic și genetic în vederea creșterii eficacității funcționale a pădurilor, atât în ceea ce privește efectele de protecție, cât și producția de masă lemnoasă. Prin executarea acestor lucrări se urmărește în principal:

- creșterea productivității arboretelor și a calității lemnului produs;
- mărirea capacității de protecție;
- mărirea capacității de fructificație a arborilor;

- ameliorarea condițiilor de regenerare;
- păstrarea și ameliorarea stării de sănătate a arboretelor.

1. **Degajările** sunt lucrări care urmăresc eliminarea speciilor copleșitoare, preexistenții, exemplare rău conformate, etc. Degajările sunt lucrări prin care se urmărește eliminarea speciilor copleșitoare atunci când acestea împiedică dezvoltarea normală a speciilor de bază. De asemenea, se vor extrage la speciile de bază, exemplarele rănite, rău conformate, preexistenții. Se va recurge la ruperea vârfurilor acestora sau la tăierea de la colet a exemplarelor de extras. Degajările se vor efectua și în arboretele care vor fi parcurse cu tăieri progresive de racordare. Periodicitatea lucrărilor va fi de 2-3 ani.

Cu degajări va fi parcursă o suprafață de 26,42 ha situate în cadrul u.a. 89G.

Această

suprafață este ocupată de tipul de habitat de interes comunitar 91V0 - Păduri dacice de fag (Symphyto-Fagion).

2. **Curățirile** se vor face în arborete cu vârsta cuprinsă între 10-20 ani. Prin intermediul acestor lucrări se va urmări realizarea unei proporții între specii cât mai apropiată de compoziția țel, ținând cont că prin lucrările viitoare (rărituri) proporția amestecului nu poate suferi modificări semnificative. Se va merge pe linia unei selecții negative – vor fi extrase exemplarele fără viitor sau rău conformate și exemplarele din speciile nedorite.

Odată cu parcurgerea terenului pentru realizarea amenajamentului silvic nu au fost întâlnite arborete care să necesite acest gen de operațiuni culturale.

Dacă pe durata

de aplicare a amenajamentului există situații în care arborete ajung să necesite aceste

lucrări, se recomandă Ocolului Silvic a se executa.

3. **Răriturile** vor avea caracter de selecție pozitivă, ținându-se cont de starea

arboretelor. Au fost prevăzute una sau doua intervenții în deceniu. Prin această categorie de lucrări (care se vor executa în arboretele care au atins faza de păriș) se va urmări realizarea unei structuri diversificate și închiderea pe verticală a acestor arborete. În nici un caz, consistența arboretelor nu va fi scăzută sub 0,8. Se recomandă ca la u.a.-urile propuse a fi parcurse pe parte din suprafață răriturile să aibă intensitate mai slabă, dar se va verifica toată suprafața. În funcție de stadiul de dezvoltare periodicitatea va fi de 6-9 ani.

Indici de recoltare medii au fost stabiliți conform Normelor tehnice, indici care vor fi de fiecare dată adaptați la particularitățile concrete ale fiecărui arboret.

Cu **rărituri** va fi parcură o suprafață de **137,69 ha**, în cadrul unităților amenajistice:

17B, 17D, 18B, 19B, 81C, 82B, 82D, 83B, 84B, 84D, 85B, 85C, 85D, 86B, 86C, 88D, 89C, 89E și 89F. Relația acestor arborete cu tipurile de habitate de interes comunitar este

următoarea: u.a. **86C** este inclus în **9110 - Păduri de fag de tip Luzulo-Fagetum**, u.a. **85C** este inclus în **91V0 - Păduri dacice de fag (Symphyto-Fagion)**, u.a.-urile **17B, 17D, 18B, 19B, 81C, 82B, 82D, 83B, 84B, 84D, 85B, 85D, 86B, 88D, 89C, 89E și 89F** sunt incluse în **9410 - Păduri acidofile de *Picea abies* din regiunea montana (*Vaccinio – Piceetea*)**.

4. Tăierile de igienă vor fi executate în toate arboretele care nu au fost prevăzute la altă categorie de lucrări de îngrijire și conducere sau tratament. Ele vor fi executate tot timpul anului, fără nici o restricție, ori de câte ori considerente de ordin fitosanitar le impun. Prin aceste lucrări se extrag arbori bonlavi, cei cu coroana ruptă, deperisați, răniți, etc.

Acțiunea de igienizare a pădurilor se va organiza și desfășura astfel încât să se asigure o stare fitosanitară corespunzătoare.

Cu tăieri de igienă va fi parcură o suprafață de **34,82 ha**, în cadrul unităților amenajistice: **16B, 84C, 87B, 88C și 88H.** Relația acestor arborete cu tipurile de habitate de interes comunitar este următoarea: u.a. **88C** este inclus în **91V0 - Păduri dacice de fag (Symphyto-Fagion)**, u.a.-urile **16B, 84C, 87B și 88H** sunt incluse în **9410 - Păduri acidofile de *Picea abies* din regiunea montana (*Vaccinio – Piceetea*)**.

Amenajamentul silvic recomandă ca tăierile de îngrijire sa se efectueze și în arboretele neprevăzute în plan, dar care în cursul deceniului realizează condiții de a fi parcurse cu lucrări.

Conform prevederilor art. 59, alin. 4 și 5 din Codului Silvic al României, Legea nr. 46/2008 (cu completările și modificările ulterioare), volumul prevăzut prin amenajament silvic pentru extragere, prin lucrările de îngrijire și conducere, este orientativ și se recoltează cu respectarea prevederilor normelor tehnice specific și în funcție de starea arboretelor, iar suprafața arboretelor prevăzută în

Studiu de evaluare adecvată pentru *Amenajamentul fondului forestier proprietate privată a S.C. Boișoara Forest Enterprise S.R.L. Sibiu – UP I Boișoara Forest Enterprise*, titular S.C. Boișoara Forest Enterprise S.R.L.

amenajamentul

silvic a fi parcursă cu lucrări de îngrijire și conducere este minimală.

Indicele de recoltare a produselor secundare este de 1,2 m³/an/ha, iar intensitatea intervenției este de 37 m³/ha.

Analiza impactului soluțiilor silvotehnice stabilite prin amenajament silvic al UP I Boișoara Forest Enterprise asupra habitatelor forestiere de interes comunitar (potențial impact direct)

În contextul descris anterior, prezentul studiu abordează problema habitatelor de interes comunitar din zona studiată, în relație cu dinamica anterioară a pădurii evaluată în cadrul planului de amenajare, ținând cont de funcțiile atribuite fondului forestier (inclusiv cele de protecție a naturii). Habitatele forestiere se caracterizează prin complexitate funcțională ridicată, fiind un ecosistem capabil de autoreglare. Habitatele forestiere sunt caracterizate de o diversitate biologică dependentă direct de stadiul de vegetație în care se află arboretele, structura verticală și orizontală a pădurii, caracteristicile calitative (origine, proveniență, vitalitate etc.), motiv pentru care unitățile amenajistice nu pot fi analizate ca entități separate. În consecință evaluarea stării de conservare a habitatelor s-a realizat pentru fiecare tip de habitat în parte, prin analiza cantitativă și calitativă a criteriilor ce definesc starea favorabilă de conservare, pentru totalitatea arboretelor ce se constituie ca habitate de interes comunitar. Utilizând același principiu al integralității, evaluarea efectelor aplicării planului s-a realizat pentru întreaga suprafață a habitatelor, urmărind modificări ale stării de conservare la nivelul întregii suprafețe vizate de planul de amenajament.

Evaluarea este realizată pentru soluțiile silvotehnice propuse pentru arboretele amenajate în cadrul I Boișoara Forest Enterprise, avându-se în vedere potențialul impact pe care implementare acestor soluții îl produce asupra stării de conservare și integrității sitului de importanță comunitară ROSCI0122 Munții Făgăraș, respectiv modul în care acționează asupra criteriilor ce definesc starea de conservare. Analiza impactului s-a realizat urmărind evoluția normală a habitatelor în timp și spațiu, analizând procesele ecologice normale (fără intervenția umană) în raport cu scopul, specificul și efectele așteptate ale fiecărei soluții silvotehnice propuse.

În tabelele următoare este evaluat impactul lucrărilor propuse pentru suprafețele de fond forestier ocupate de habitate forestiere de interes comunitar, în raport cu criteriile propuse pentru starea de conservare, criterii preluate după rezultatele obținute în cadrul proiectului EU Phare EuropeAid/12/12160/D/SV/RO.

Evaluarea impactului implementării amenajamentului silvic al UP I Boișoara Forest Enterprise asupra tipurilor de habitat forestiere de interes comunitar este cuantificată în acord cu clasele de impact recomandate de *Manualul de aplicare a Ghidului privind evaluarea adecvată a impactului planurilor/proiectelor asupra obiectivelor de conservare a sitului Natura 2000* (Ministerul Mediului și Pădurilor, 2011), respectiv:

	Impact negativ semnificativ
	Impact negativ nesemnificativ
	Neutru
	Impact pozitiv nesemnificativ
	Impact pozitiv semnificativ
	Nu se aplică / nu este cazul



PETRESCU MIHAI – CIPRIAN P.F.A.

Evaluator de mediu înregistrat în Registrul Național al Elaboratorilor de Studii pentru Protecția Mediului la pct. 381, pentru studii EA, RIM și RM

Adresa: Sibiu, str. Oașa nr. 6, sc. A, ap. 9, 550305, jud.

Sibiu Nr. înreg. Reg. Com. F32/1.368/2009, CUI:

26172620

E-mail: petrescu.pfa@gmail.com, Tel.: 0742.84.33.51

IBAN: RO22 INGB 0000 9999 1003 1673, ING Bank -

Sibiu

Impactul lucrărilor silvice asupra habitatului **9110 - Păduri de fag de tip Luzulo-Fagetum** prin analiza efectelor asupra criteriilor ce definesc starea favorabilă de conservare (preluat după Habitat Fact Sheets, material proiect EU Phare EuropeAid/12/12160/D/SV/RO):

Criteriu	Limite	Caracterizarea habitatelor conform amenajament	Soluția silvotehnică prevăzută în amenajament					
			Degajări	Curățiri	Rărituri	Tăieri de igiena	Tăieri progresive	Tăieri conservare
Suprafața minimă	>1 ha	117,74 ha după corespondența tipuri de pădure – tipuri de habitate Natura 2000 (Donița, 2005). Unități amenajistice: 16A, 17A, 83A, 86A, 86C, 87C, 89A și 89B	-	-	Fără schimbări	-	Fără schimbări	Fără schimbări
Dinamica suprafeței	<5% diminuare față de suprafața inițială	0%	-	-	Fără schimbări	-	Fără schimbări	Fără schimbări
Specii autohtone	>90% acoperire în fiecare etaj de vegetație	100%	-	-	Se modifică compoziția în favoarea speciilor caracteristice	-	Se promovează regenerarea naturală a speciilor caracteristice habitatului	Se promovează regenerarea naturală a speciilor caracteristice habitatului
Specii	<i>Fagus sylvatica</i> , <i>Picea</i>	Majoritatea	-	-	Se creează	-	Se promovează	Fără

**Studiu de evaluare adecvată pentru Amenajamentul fondului forestier proprietate privată a S.C.
Boișoara Forest Enterprise S.R.L. Sibiu – UP I Boișoara Forest Enterprise, titular S.C. Boișoara
Forest Enterprise S.R.L.**

Criteriu	Limite	Caracterizarea habitatelor conform amenajament	Soluția silvotehnică prevăzută în amenajament					
			Degajări	Curățiri	Rărituri	Tăieri de igiena	Tăieri progresive	Tăieri conservare
dominante și constante	<i>abies, Abies alba, Acer pseudoplatanus, Festuca drymeia, Luzula luzuloides, Calamagrostis arundinacea, Vaccinium myrtillus, Galium odoratum, G. schultesii, Oxalis acetosella, Dentaria glandulosa, D. bulbifera, Deschampsia flexuosa, Veronica officinalis, Pteridium aquilinum, Blechnum spicant, Carex pilosa, Mycelis muralis, Oxalis acetosella, Poa nemoralis. Athyrium filix-femina, Dryopteris filix-mas, Viola reichenbachiana, Rubus hirtus.</i>	speciilor sunt prezente			condiții pentru apariția speciilor de floră caracteristică habitatului		regenerarea naturală a speciilor dominante	schimbări
Specii lemnoase dominante	<i>Fagus sylvatica, Abies alba, Picea abies, Acer pseudoplatanus, 70%</i>	>90% din suprafața	-	-	Se modelează structura verticală și orizontală a arboretelor	-	Se promovează regenerarea naturală a speciilor dominante	Se promovează regenerarea naturală a speciilor dominante
Specii de plante importante	<i>Hieracium transsylvanicum, Pulmonaria obscura, Hepatica transsylvanica.</i>	Informații nedisponibile	-	-	Se modifică microclimatul	-	Se modifică microclimatul	Se modifică microclimatul
Specii nedorite	<i>Rubus hirtus, Pteridium aquilinum, Glechoma</i>	Informații nedisponibile	-	-	Nefavorabil instalării	-	Favorabil instalării speciilor	Favorabil instalării

**Studiu de evaluare adecvată pentru Amenajamentul fondului forestier proprietate privată a S.C.
Boișoara Forest Enterprise S.R.L. Sibiu – UPI Boișoara Forest Enterprise, titular S.C. Boișoara
Forest Enterprise S.R.L.**

Criteriu	Limite	Caracterizarea habitatelor conform amenajament	Soluția silvotehnică prevăzută în amenajament					
			Degajări	Curățiri	Rărituri	Tăieri de igiena	Tăieri progresive	Tăieri conservare
	<i>hirsuta</i> , acoperire <5%				speciilor			speciilor
Consistent a arboretelor	>80%	86%	-	-	Se modelează structura verticală și orizontală a arboretelor	-	Se modelează structura verticală și orizontală a arboretelor, se promovează instalarea semințișului natural în mai multe etape. Se menține un grad ridicat de acoperire a solului.	Se modelează structura verticală și orizontală a arboretelor, se promovează instalarea semințișului natural în mai multe etape.
Structura pe clase de varsta	Minim trei clase	Sunt prezente 3 clase de varsta	-	-	Se modelează ușor structura pe clase de vârstă în funcție de structura existentă în arboret	-	Se modelează structura verticală și orizontală a arboretelor, se promovează instalarea semințișului natural în mai multe etape. Permite conducerea spre o structură pluriennă	Se modelează structura verticală și orizontală a arboretelor, se promovează instalarea semințișului natural în mai multe etape. Permite conducerea spre o structură pluriennă
Stadiu de dezvoltare	>40 % din arbori sunt arbori maturi/bătrâni	>89 % din suprafața totală	-	-	Fără schimbări	-	Se reduce suprafața ocupată	Se reduce suprafața

Studiu de evaluare adecvată pentru *Amenajamentul fondului forestier proprietate privată a S.C. Boișoara Forest Enterprise S.R.L. Sibiu – UP I Boișoara Forest Enterprise*, titular S.C. Boișoara Forest Enterprise S.R.L.

Criteriu	Limite	Caracterizarea habitatelor conform amenajament	Soluția silvotehnică prevăzută în amenajament					
			Degajări	Curățiri	Rărituri	Tăieri de igiena	Tăieri progresive	Tăieri conservare
		este acoperita cu arboarete cu varsta de 100 de ani și peste					de arbori bătrâni.	ocupată de arbori bătrâni
Acoperirea cu arbuști	5-10%	Informații nedisponibile	-	-	Nefavorabil instalării arbuștilor	-	Favorabil instalării arbuștilor Permite ținerea sub control a suprafeței ocupate cu arbuști	Favorabil instalării arbuștilor Permite ținerea sub control a suprafeței ocupate cu arbuști
Lemn mort	Cel puțin 4 arbori cazuti cu diametru >20 cm/ha si cel puțin 5 iescari/ha	Informații nedisponibile	-	-	Permite doborârea unor arbori cu diametre >20 cm.	-	Printre obiectivele lucrării este extragerea iescarilor si a altor exemplare bolnave sau rău conformat	Printre obiectivele lucrării este extragerea iescarilor si a altor exemplare bolnave sau rău conformat
Grosimea litierei	3-7 cm	Litieră preponderent continuă-normală (82,3%), urmată de continuă-subțire (24,1%), întreruptă-subțire (17,7%), fără a fi	-	-	Dezvoltarea litierei	-	Dezvoltarea litierei	Dezvoltarea litierei

Studiu de evaluare adecvată pentru *Amenajamentul fondului forestier proprietate privată a S.C. Boișoara Forest Enterprise S.R.L. Sibiu – UPI Boișoara Forest Enterprise*, titular S.C. Boișoara Forest Enterprise S.R.L.

Criteriu	Limite	Caracterizarea habitatelor conform amenajament	Soluția silvotehnică prevăzută în amenajament					
			Degajări	Curățiri	Rărituri	Tăieri de igiena	Tăieri progresive	Tăieri conservare
		cuantificată ca grosime						
Regenerarea	Regenerare naturala existenta 30-60%; <20% regenerare artificiala.	100 % regenerare naturala	-	-	Fără schimbări	-	Promovează regenerarea naturală	Promovează regenerarea naturală
Evaluare impact pe categorii de lucrări								

**Studiu de evaluare adecvată pentru Amenajamentul fondului forestier proprietate privată a S.C.
Boișoara Forest Enterprise S.R.L. Sibiu – UP I Boișoara Forest Enterprise, titular S.C. Boișoara
Forest Enterprise S.R.L.**

Impactul lucrărilor silvice asupra habitatului **91V0 - Păduri dacice de fag (Symphyto-Fagion)** prin analiza efectelor asupra criteriilor ce definesc starea favorabilă de conservare (preluat după Habitat Fact Sheets, material proiect EU Phare EuropeAid/12/12160/D/SV/RO):

Criteriu	Limite	Caracterizarea habitatelor conform amenajament	Soluția silvotehnică prevăzută în amenajament					
			Degajări	Curățiri	Rărituri	Tăieri de igiena	Tăieri progresive	Tăieri conservare
Suprafața minimă	>1 ha	115,52 ha după corespondența tipuri de pădure – tipuri de habitate Natura 2000 (Donița, 2005). Unități amenajistice: 81A, 82A, 84A, 85A, 85C, 87A, 88A, 88C, 88I și 89G	Fără schimbări	-	Fără schimbări	Fără schimbări	Fără schimbări	Fără schimbări
Dinamic a suprafețelor	<5% diminuare față de suprafața inițială	0%	Fără schimbări	-	Fără schimbări	Fără schimbări	Fără schimbări	Fără schimbări
Specii autohtone	>90% acoperire în fiecare etaj de vegetație	100%	Se modifică compoziția în favoarea speciilor caracteristice	-	Se modifică compoziția în favoarea speciilor caracteristice	Fără schimbări	Se promovează regenerarea naturală a speciilor caracteristice habitatului	Se promovează regenerarea naturală a speciilor caracteristice habitatului
Specii dominante și constante	<i>Picea abies</i> , <i>Fagus sylvatica</i> , <i>Abies alba</i> , <i>Acer pseudoplatanus</i> , <i>Pulmonaria rubra</i> , <i>Symphytum cordatum</i> , <i>Cardamine glanduligera</i>	Majoritatea speciilor sunt prezente	Se creează condiții pentru apariția speciilor de floră caracteristică habitatului	-	Se creează condiții pentru apariția speciilor de floră caracteristică habitatului	Fără schimbări	Se promovează regenerarea naturală a speciilor dominante	Se promovează regenerarea naturală a speciilor dominante

**Studiu de evaluare adecvată pentru Amenajamentul fondului forestier proprietate privată a S.C.
Boișoara Forest Enterprise S.R.L. Sibiu – UP I Boișoara Forest Enterprise, titular S.C. Boișoara
Forest Enterprise S.R.L.**

Criteriu	Limite	Caracterizarea habitatelor conform amenajament	Soluția silvotehnică prevăzută în amenajament					
			Degașări	Curățiri	Rărituri	Tăieri de igiena	Tăieri progresive	Tăieri conservare
	(syn. <i>Dentaria glandulosa</i>), <i>C. bulbifera</i> , <i>Leucanthemum waldsteinii</i> , <i>Ranunculus carpaticus</i> , <i>Phyllitis scolopendrium</i> , <i>Aconitum moldavicum</i> , <i>Hepatica transsylvanica</i> , <i>H. nobilis</i> , <i>Galium odoratum</i> , <i>Actaea spicata</i> , <i>Asarum europaeum</i> , <i>Helleborus purpurascens</i> , <i>Euphorbia carniolica</i> , <i>Saxifraga rotundifolia</i> , <i>Silene heuffelii</i> , <i>Hieracium transsylvanicum</i> , <i>Festuca drymeia</i> , <i>Calamagrosis arundinacea</i> , <i>Luzula luzuloides</i> .							
Specii lemnoase dominante	<i>Picea abies</i> , <i>Fagus sylvatica</i> , <i>Abies alba</i> , <i>Acer pseudoplatanus</i> , 60%	>90% din suprafața	Se ajustează compoziția în funcție de tipul fundamental de pădure	-	Se modelează structura verticală și orizontală a arboretelor	Fără schimbări	Se promovează regenerarea naturală a speciilor dominante	Se promovează regenerarea naturală a speciilor dominante

**Studiu de evaluare adecvată pentru Amenajamentul fondului forestier proprietate privată a S.C.
Boișoara Forest Enterprise S.R.L. Sibiu – UP I Boișoara Forest Enterprise, titular S.C. Boișoara
Forest Enterprise S.R.L.**

Specii de plante importante	<i>Neottia nidus-avis,</i> <i>Epipogium aphyllum,</i> <i>Cephalanthera rubra,</i> <i>Dactylorhiza saccifera,</i> <i>Hepatica transsylvanica,</i> <i>Symphytum cordatum,</i>	Informații nedisponibile	Nu sunt condiții propice de habitare	-	Se modifică microclimatul	Fără schimbări	Se modifică microclimatul	Se modifică microclimatul
-----------------------------	--	--------------------------	--------------------------------------	---	---------------------------	----------------	---------------------------	---------------------------

**Studiu de evaluare adecvată pentru Amenajamentul fondului forestier proprietate privată a S.C.
Boișoara Forest Enterprise S.R.L. Sibiu – UP I Boișoara Forest Enterprise, titular S.C. Boișoara
Forest Enterprise S.R.L.**

Criteriu	Limite	Caracterizarea habitatelor conform amenajament	Soluția silvotehnică prevăzută în amenajament					
			Degajări	Curățiri	Rărituri	Tăieri de igiena	Tăieri progresive	Tăieri conservare
	<i>Ranunculus carpaticus,</i> <i>Aconitum moldavicum.</i>							
Specii nedorite	<i>Rubus hirtus,</i> <i>Glechoma hederacea,</i> <i>G. hirsuta, Alliarica petiolata,</i> acoperire <5%	Informații nedisponibile	Se reduce suprafața acoperită cu <i>Rubus hirtus,</i> acolo unde această specie este prezentă	-	Nefavorabil instalării speciilor	Nefavorabil instalării speciilor	Favorabil instalării speciilor	Favorabil instalării speciilor
Consistența arboretelor	>60%	81%	Contribuie la închiderea stării de masiv	-	Se modelează structura verticală și orizontală a arboretelor	Fără schimbări	Se modelează structura verticală și orizontală a arboretelor, se promovează instalarea semințșului natural în mai multe etape. Se menține un grad ridicat de acoperire a solului.	Se modelează structura verticală și orizontală a arboretelor, se promovează instalarea semințșului natural în mai multe etape.
Structura pe clase de varsta	Minim trei clase	Sunt prezente 5 clase de varsta	Fără schimbări	-	Se modelează ușor structura pe clase de vârstă în funcție de structura existentă în arboret	Fără schimbări	Se modelează structura verticală și orizontală a arboretelor, se promovează instalarea semințșului natural în mai multe etape.	Se modelează structura verticală și orizontală a arboretelor, se promovează instalarea semințșului natural în

Studiu de evaluare adecvată pentru *Amenajamentul fondului forestier proprietate privată a S.C. Boișoara Forest Enterprise S.R.L. Sibiu – UP I Boișoara Forest Enterprise*, titular S.C. Boișoara Forest Enterprise S.R.L.

								mai
--	--	--	--	--	--	--	--	-----

**Studiu de evaluare adecvată pentru Amenajamentul fondului forestier proprietate privată a S.C.
Boișoara Forest Enterprise S.R.L. Sibiu – UPI Boișoara Forest Enterprise, titular S.C. Boișoara
Forest Enterprise S.R.L.**

Criteriu	Limite	Caracterizarea habitatelor conform amenajament	Soluția silvotehnică prevăzută în amenajament					
			Degajări	Curățiri	Rărituri	Tăieri de igiena	Tăieri progresive	Tăieri conservare
							Permite conducerea spre o structura plurienă	multe etape. Permite conducerea spre o structura plurienă
Stadiu de dezvoltare	>50 % din arbori sunt arbori maturi/bătrâni	>58 % din suprafața totală este acoperită cu arborete cu vârsta de 100 de ani și peste	Fără schimbări	-	Fără schimbări	Fără schimbări	Se reduce suprafața ocupată de arbori bătrâni.	Se reduce suprafața ocupată de arbori bătrâni
Acoperirea cu arbuști	5-20%	Informații nedisponibile	Se reduce suprafața acoperită cu arbuști	-	Nefavorabil instalării arbuștilor	Favorabil instalării arbuștilor	Favorabil instalării arbuștilor Permite ținerea sub control a suprafeței ocupate cu arbuști	Favorabil instalării arbuștilor Permite ținerea sub control a suprafeței ocupate cu arbuști
Lemn mort	Cel puțin 4 arbori cazuti cu diametru >20 cm/ha și cel puțin 5 iescari/ha	Informații nedisponibile	Fără schimbări	-	Permite doborârea unor arbori cu diametre >20 cm.	Obiectivul lucrării este extragerea iescarilor și a altor exemplare bolnave sau rău conformat	Printre obiectivele lucrării este extragerea iescarilor și a altor exemplare bolnave sau rău conformat	Printre obiectivele lucrării este extragerea iescarilor și a altor exemplare bolnave sau rău conformat

Studiu de evaluare adecvată pentru *Amenajamentul fondului forestier proprietate privată a S.C. Boișoara Forest Enterprise S.R.L. Sibiu – UPI Boișoara Forest Enterprise*, titular S.C. Boișoara Forest Enterprise S.R.L.

Criteriu	Limite	Caracterizarea habitatelor conform amenajament	Soluția silvotehnică prevăzută în amenajament					
			Degajări	Curățiri	Rărituri	Tăieri de igiena	Tăieri progresive	Tăieri conservare
Grosimea litierei	2-10 cm	Litieră preponderent continuă-subțire (45,4%), urmată de continuă-normală (43,2%) și lipsă (11,4%), fără a fi cuantificată ca grosime	Dezvoltarea litierei	-	Dezvoltarea litierei	Dezvoltarea litierei	Dezvoltarea litierei	Dezvoltarea litierei
Regenerarea	Regenerare naturala existenta 20-60%	100 % regenerare naturala	Fără schimbări	-	Fără schimbări	Fără schimbări	Promovează regenerarea naturală	Promovează regenerarea naturală
Evaluare impact pe categorii de lucrări								

**Studiu de evaluare adecvată pentru Amenajamentul fondului forestier proprietate privată a S.C.
Boișoara Forest Enterprise S.R.L. Sibiu – UP I Boișoara Forest Enterprise, titular S.C. Boișoara
Forest Enterprise S.R.L.**

Impactul lucrărilor silvice asupra habitatului **9410 - Păduri acidofile de *Picea abies* din regiunea montana (*Vaccinio – Piceetea*)** prin analiza efectelor asupra criteriilor ce definesc starea favorabilă de conservare (preluat dupa Habitat Fact Sheets, material proiect EU Phare EuropeAid/12/12160/D/SV/RO):

Criteriu	Limite	Caracterizarea habitatelor conform amenajament	Soluția silvotehnică prevăzută în amenajament					
			Degajări	Curățiri	Rărituri	Tăieri de igiena	Tăieri progresive	Tăieri conservare
Suprafața minimă	>2 ha	258,04 ha după corespondența tipuri de pădure – tipuri de habitate Natura 2000 (Donița, 2005). Unități amenajistice: 16B, 17B, 17C, 17D, 18A, 18B, 18C, 19A, 19B, 19C, 19D, 81B, 81C, 82B, 82C, 82D, 83B, 83C, 83D, 84B, 84C, 84D, 85B, 85D, 86B, 87B, 88B, 88D, 88E, 88F, 88G, 88H, 89C, 89D, 89E și 89F	-	-	Fără schimbări	Fără schimbări	Fără schimbări	Fără schimbări
Dinamica suprafeței	<5% diminuare fata de suprafața inițială	0%	-	-	Fără schimbări	Fără schimbări	Fără schimbări	Fără schimbări
Specii autohtone	>90% acoperire in fiecare etaj de vegetatie	100%	-	-	Se modifica compoziția in favoarea speciilor caracteristice	Fără schimbări	Se promovează regenerarea naturală a speciilor	Se promovează regenerarea naturală a

**Studiu de evaluare adecvată pentru Amenajamentul fondului forestier proprietate privată a S.C.
Boișoara Forest Enterprise S.R.L. Sibiu – UP I Boișoara Forest Enterprise, titular S.C. Boișoara
Forest Enterprise S.R.L.**

Criteriu	Limite	Caracterizarea habitatelor conform amenajament	Soluția silvotehnică prevăzută în amenajament					
			Degașări	Curățiri	Rărituri	Tăieri de igiena	Tăieri progresive	Tăieri conservare
							caracteristic habitatului	speciilor caracteristice habitatului
Specii dominante și constante	Minim 10 specii din următoarea listă: <i>Picea abies</i> , <i>Abies alba</i> , <i>Fagus sylvatica</i> , <i>Sorbus aucuparia</i> , <i>Vaccinium myrtillus</i> , <i>Symphytum cordatum</i> , <i>Leucanthemum waldsteinii</i> , <i>Ranunculus carpaticus</i> , <i>Aconitum toxicum</i> , <i>Silene heuffelii</i> , <i>Calamagrostis arundinacea</i> , <i>C. villosa</i> , <i>Luzula luzuloides</i> , <i>L. sylvatica</i> , <i>Hieracium rotundatum</i> , <i>Athyrium distentifolium</i> , <i>A. filix-femina</i> , <i>Campanula patula ssp abietina</i> , <i>Dryopteris dilatata</i> , <i>Homogyne alpina</i> , <i>Moneses uniflora</i> , <i>Senecio nemorensis</i> , <i>Soldanella hungarica ssp. major</i> , <i>Gymnocarpium dryopteris</i> , <i>Adenostyles kernerii</i> , <i>Doronicum</i>	Majoritatea speciilor sunt prezente	-	-	Se creează condiții pentru apariția speciilor de floră caracteristică habitatului	Fără schimbări	Se promovează regenerarea naturală a speciilor dominante	Se promovează regenerarea naturală a speciilor dominante

**Studiu de evaluare adecvată pentru Amenajamentul fondului forestier proprietate privată a S.C.
Boișoara Forest Enterprise S.R.L. Sibiu – UPI Boișoara Forest Enterprise, titular S.C. Boișoara
Forest Enterprise S.R.L.**

Criteriu	Limite	Caracterizarea habitatelor conform amenajament	Soluția silvotehnică prevăzută în amenajament					
			Degajări	Curățiri	Rărituri	Tăieri de igiena	Tăieri progresive	Tăieri conservare
	<i>austriacum, Paris quadrifolia, Stellaria nemorum, Valeriana tripteris, Veronica urticifolia, Carex remota, Myosotis sylvatica, Petasites hybridus, Epilobium montanum, Huperzia sellago, Lycopodium annotinum, Lamium galeobdolon, Melampyrum sylvaticum, Polygonatum verticillatum</i>							
Specii lemnoase dominante	<i>Picea abies, Fagus sylvatica, Abies alba, >80%</i>	>90% din suprafața	-	-	Se modelează structura verticală și orizontală a arboretelor	Fără schimbări	Se promovează regenerarea naturală a speciilor dominante	Se promovează regenerarea naturală a speciilor dominante
Specii de plante importante	<i>Ranunculus carpaticus, Aconitum toxicum, Hieracium rotundatum, Leucanthemum waldsteinii, Doronicum austriacum, Lycopodium</i>	Informații nedisponibile	-	-	Se modifică microclimatul	Fără schimbări	Se modifică microclimatul	Se modifică microclimatul

**Studiu de evaluare adecvată pentru Amenajamentul fondului forestier proprietate privată a S.C.
Boișoara Forest Enterprise S.R.L. Sibiu – UP I Boișoara Forest Enterprise, titular S.C. Boișoara
Forest Enterprise S.R.L.**

	<i>annotinum</i>							
Specii nedorite	<i>Rubus hirtus, Glechoma hederacea, G. hirsuta,</i>	Informații nedisponibile	-	-	Nefavorabil instalării speciilor	Nefavorabil instalării	Favorabil instalării speciilor	Favorabil instalării

**Studiu de evaluare adecvată pentru Amenajamentul fondului forestier proprietate privată a S.C.
Boișoara Forest Enterprise S.R.L. Sibiu – UP I Boișoara Forest Enterprise, titular S.C. Boișoara
Forest Enterprise S.R.L.**

Criteriu	Limite	Caracterizarea habitatelor conform amenajament	Soluția silvotehnică prevăzută în amenajament					
			Degajări	Curățiri	Rărituri	Tăieri de igiena speciilor	Tăieri progresive	Tăieri conservare speciilor
	<i>Alliaria petiolata</i> , acoperire <5%							
Consistența arboretelor	>80%	81%	-	-	Se modelează structura verticală și orizontală a arboretelor	Fără schimbări	Se modelează structura verticală și orizontală a arboretelor, se promovează instalarea semințșului natural în mai multe etape. Se menține un grad ridicat de acoperire a solului.	Se modelează structura verticală și orizontală a arboretelor, se promovează instalarea semințșului natural în mai multe etape.
Structura pe clase de vârstă	Minim trei clase	Sunt prezente 5 clase de vârstă	-	-	Se modelează ușor structura pe clase de vârstă în funcție de structura existentă în arboret	Fără schimbări	Se modelează structura verticală și orizontală a arboretelor, se promovează instalarea semințșului natural în mai multe etape. Permite conducerea spre o structură plurienă	Se modelează structura verticală și orizontală a arboretelor, se promovează instalarea semințșului natural în mai multe etape. Permite conducerea spre o structură plurienă
Stadiu de	>50 % din arbori sunt	>28 % din	-	-	Fără schimbări	Fără schimbări	Se reduce	Se reduce

**Studiu de evaluare adecvată pentru Amenajamentul fondului forestier proprietate privată a S.C.
Boișoara Forest Enterprise S.R.L. Sibiu – UPI Boișoara Forest Enterprise, titular S.C. Boișoara
Forest Enterprise S.R.L.**

Criteriu	Limite	Caracterizarea habitatelor conform amenajament	Soluția silvotehnică prevăzută în amenajament					
			Degașări	Curățiri	Rărituri	Tăieri de igiena	Tăieri progresive	Tăieri conservare
dezvoltare	arbori maturi/bătrâni	suprafața totală este acoperită cu arborete cu vârsta de 100 de ani și peste					suprafața ocupată de arbori bătrâni.	suprafața ocupată de arbori bătrâni
Acoperirea cu arbuști	5-20%	Informații nedisponibile	-	-	Nefavorabil instalării arbuștilor	Favorabil instalării arbuștilor	Favorabil instalării arbuștilor. Permite ținerea sub control a suprafeței ocupate cu arbuști	Favorabil instalării arbuștilor. Permite ținerea sub control a suprafeței ocupate cu arbuști
Lemn mort	Cel puțin 4 arbori cazuti cu diametru >20 cm/ha și cel puțin 5 iescari/ha	Informații nedisponibile	-	-	Permite doborârea unor arbori cu diametre >20 cm.	Obiectivul lucrării este extragerea iescarilor și a altor exemplare bolnave sau rău conformat	Printre obiectivele lucrării este extragerea iescarilor și a altor exemplare bolnave sau rău conformat	Printre obiectivele lucrării este extragerea iescarilor și a altor exemplare bolnave sau rău conformat
Grosimea litierei	2-10 cm	Litieră preponderent continuă-subțire (65,8%), urmată de continuă-normală (24,1%), întreruptă-	-	-	Dezvoltarea litierei	Dezvoltarea litierei	Dezvoltarea litierei	Dezvoltarea litierei

Studiu de evaluare adecvată pentru *Amenajamentul fondului forestier proprietate privată a S.C. Boișoara Forest Enterprise S.R.L. Sibiu – UP I Boișoara Forest Enterprise*, titular S.C. Boișoara Forest Enterprise S.R.L.

		subțire						
--	--	---------	--	--	--	--	--	--

Studiu de evaluare adecvată pentru *Amenajamentul fondului forestier proprietate privată a S.C. Boișoara Forest Enterprise S.R.L. Sibiu – UP I Boișoara Forest Enterprise*, titular S.C. Boișoara Forest Enterprise S.R.L.

Criteriu	Limite	Caracterizarea habitatelor conform amenajament	Soluția silvotehnică prevăzută în amenajament					
			Degașări	Curățiri	Rărituri	Tăieri de igiena	Tăieri progresive	Tăieri conservare
		(9,7%) și lipsă (0,4%), fără a fi cuantificată ca grosime						
Regenerarea	Regenerare prin plantare <25%	99,5 % regenerare naturala, diferența o reprezintă regenerare necunoscută la molid în cadrul u.a.-urilor 88B (30%) și 88E (100%)	-	-	Fără schimbări	Fără schimbări	Promovează regenerarea naturală	Promovează regenerarea naturală
Evaluare impact pe categorii de lucrări								



PETRESCU MIHAI – CIPRIAN P.F.A.

Evaluator de mediu înregistrat în Registrul Național al Elaboratorilor de Studii pentru Protecția Mediului la pct. 381, pentru studii EA, RIM și RM
Adresa: Sibiu, str. Oașa nr. 6, sc. A, ap. 9, 550305, jud. Sibiu Nr. înreg. Reg. Com. F32/1.368/2009, CUI: 26172620
E-mail: petrescu.pfa@gmail.com, Tel.: 0742.84.33.51
IBAN: RO22 INGB 0000 9999 1003 1673, ING Bank - Sibiu

Având în vedere informațiile furnizate anterior, **concluzionăm că lucrările propuse în amenajamentul silvic al UP I Boișoara Forest Enterprise nu conduc, în mod direct și/sau indirect, la afectarea stării actuale de conservare a habitatelor forestiere de interes comunitar identificate în zona analizată.**

Implementarea prevederilor amenajamentului silvic nu conduce la pierderi de suprafață din habitatele de interes comunitar. Anumite lucrări, precum degajările,

răriturile, tăierile de igienă și tăierile de conservare au un caracter ajutător în menținerea sau îmbunătățirea, după caz, a stării de conservare a acestor habitate de interes comunitar. Pe termen scurt, soluțiile tehnice alese contribuie la modificarea microclimatului local, respectiv la modificarea condițiilor de biotop ce survin din modificările aduse structurilor orizontale și verticale (retenție diferită a apei pluviale, regim de lumină diferențiat, circulația diferită a aerului). Aceste modificări au loc de obicei și în natură, prin prăbușirea arborilor foarte bătrâni, apariția iescarilor, atacuri ale dăunătorilor fitofagi, doborâturi de vânt etc.

Pentru o parte dintre arboretele incluse în SUP A, tratamentul propus a fi aplicat este cel al tăierilor progresive (u.a.-urile 17C, 18C, 19C%, 82C, 83C, 83D, 87C, 88I, 89A și 89D).

Aplicarea acestui tratament se va realiza în arborete cu corespondență la tipurile de habitate 9110 - Păduri de fag de tip Luzulo-Fagetum (u.a.-urile 87C și 89A), 91V0 -

Păduri dacice de fag (Symphyto-Fagion) (u.a. 88I) și 9410 - Păduri acidofile de Picea abies din regiunea montana (Vaccinio – Piceetea) (u.a.-urile 17C, 18C, 19C, 82C, 83C, 83D și 89D).

Aplicarea tratamentului tăierilor progresive conduce la asigurarea regenerării pe cale naturală din sămânță a acestor tipuri de habitate de interes conservativ, cu asigurarea continuității vegetației forestiere specifice.

Datorită localizării integrale a fondului forestier analizat în perimetrul sitului de importanță comunitară ROSCI0122 Munții Făgăraș, se constă faptul că pentru acele arborete care nu au fost încadrate în categorii mai restrictive a fost atribuită în mod corespunzător, conform normelor de amenajare în vigoare la data elaborării

amenajamentului silvic, categoria funcțională 5M - Păduri din rezervații ale biosferei neincluse în categoriile funcționale 1.5 a, b, c, d, e.

În raport cu principalele funcții pe care le îndeplinesc, pădurile din unitatea de producție I Boișoara Forest Enterprise, incluse integral în interiorul rețelei ecologice

Natura 2000 (ROSCI0122 Munții Făgăraș), au fost încadrate în totalitate în grupa I funcțională - “Păduri cu funcții speciale de protecție”.

În acest sens, se constată că prin amenajament s-a promovat îmbinarea în mod cât mai armonios a potențialului bioproductiv și ecoproductiv al ecosistemelor forestiere cu cerințele actuale ale societății umane, fără a altera biodiversitatea, natura și stabilitatea pădurilor, urmărindu-se în principal obiective ecologice, sociale și economice.

De asemenea, se constată că la planificarea lucrărilor silvice s-a avut în vedere pe cât posibil diversificarea structurii arboretelor și promovarea genotipurilor și ecotipurilor valoroase prin regenerarea naturală a pădurii, respectiv menținerea unei acoperiri permanente a solului cu specii de arbori în diferite stadii de vegetație.

În vederea asigurării menținerii/îmbunătățirii stării actuale de conservare a celor 3 tipuri de habitate forestiere de interes comunitar identificate în perimetrul fondului forestier amenajat în cadrul I Boișoara Forest Enterprise, în cadrul secțiunii D.1. - Identificarea și descrierea măsurilor de reducere a impactului sunt prezentate măsurile de management conservativ impuse a se realiza pe perioada de implementare a planului analizat ca urmare a aprobării Planului de management integrat al siturilor Natura 2000 ROSCI0122 Munții Făgăraș și ROSPA0098 Piemontul Făgăraș. Aceste măsuri trebuie să fie prevăzute în mod obligatoriu în actul de reglementare de mediu ce va fi emis.

Analiza impactului activităților planificate asupra speciilor de interes comunitar evaluate ca prezente în fondul forestier amenajat în cadrul UP I Boișoara Forest

Enterprise este prezentată în tabelul următor. Evaluarea impactului s-a bazat pe analiza calitativă a modului în care activitățile pot produce modificări în cadrul criteriilor ce descriu starea de conservare a acestor specii (populație, areal de distribuție și calitatea habitatului). Evaluarea impactului implementării amenajamentului silvic al UP I Boișoara Forest Enterprise asupra acestor specii este cuantificată în acord cu clasele de impact recomandate de *Manualul de aplicare a*

Ghidului privind evaluarea adecvată a impactului planurilor/proiectelor asupra obiectivelor de conservare a sitului Natura 2000 (Ministerul Mediului și Pădurilor, 2011), respectiv:

	Impact negativ semnificativ
	Impact negativ nesemnificativ
	Neutru
	Impact pozitiv nesemnificativ
	Impact pozitiv semnificativ
	Nu se aplică / nu este cazul

Analiza impactului lucrărilor planificate asupra speciilor de interes comunitar identificate ca prezente sau potențial prezente în zona fondului forestier amenajat în cadrul UP I Boșoara Forest Enterprise

Nr. crt.	Denumire specie de interes comunitar	Criteriu stare de conservare	Impactul soluțiilor silvotehnice prevăzute în amenajamentul analizat				
			Degajări	Rărituri	Tăieri de igienă	Tăieri progresive	Tăieri de conservare
1.	<i>Ursus arctos</i>	Populație	Nu modifică mărimea și structura populației	Nu modifică mărimea și structura populației	Nu modifică mărimea și structura populației	Nu modifică mărimea și structura populației	Nu modifică mărimea și structura populației
		Distribuție	Nu modifică aria de distribuție	Nu modifică aria de distribuție	Nu modifică aria de distribuție	Favorizează concentrații sezoniere	Favorizează concentrații sezoniere
		Habitat	Nu modifică habitatul	Nu modifică habitatul	Crește deranjul prin prezența permanentă a omului	Oferă adăpost și hrană speciilor pradă și ursului	Oferă adăpost și hrană speciilor pradă și ursului
2.	<i>Canis lupus</i>	Populație	Nu modifică mărimea și structura populației	Nu modifică mărimea și structura populației	Nu modifică mărimea și structura populației	Nu modifică mărimea și structura populației	Nu modifică mărimea și structura populației
		Distribuție	Nu modifică aria de distribuție	Nu modifică aria de distribuție	Nu modifică aria de distribuție	Favorizează concentrații ale speciilor pradă	Favorizează concentrații ale speciilor pradă
		Habitat	Nu modifică habitatul	Reduce suprafața favorabilă adăpostului	Crește deranjul prin prezența permanentă a omului	Oferă adăpost și hrană speciilor pradă și lupului	Oferă adăpost și hrană speciilor pradă și lupului
3.	<i>Lynx lynx</i>	Populație	Nu modifică mărimea și structura populației	Nu modifică mărimea și structura populației	Nu modifică mărimea și structura populației	Nu modifică mărimea și structura populației	Nu modifică mărimea și structura populației
		Distribuție	Nu modifică aria de distribuție	Nu modifică aria de distribuție	Nu modifică aria de distribuție	Favorizează concentrații ale speciilor pradă	Favorizează concentrații ale speciilor pradă

Studiu de evaluare adecvată pentru Amenajamentul fondului forestier proprietate privată a S.C. Boișoara Forest Enterprise S.R.L. Sibiu – UP I Boișoara Forest Enterprise, titular S.C. Boișoara Forest Enterprise S.R.L.

Nr. crt.	Denumire specie de interes comunitar	Criteriu stare de conservare	Impactul soluțiilor silvotehnice prevăzute în amenajamentul analizat				
			Degajări	Rărituri	Tăieri de igienă	Tăieri progresive	Tăieri de conservare
		Habitat	Nu modifică habitatul	Nu modifică habitatul	Nu modifică habitatul	Nu modifică habitatul	Nu modifică habitatul
5.	<i>Barbastella barbastellus</i>	Populație	Nu modifică mărimea și structura populației	Nu modifică mărimea și structura populației	Nu modifică mărimea și structura populației	Nu modifică mărimea și structura populației	Nu modifică mărimea și structura populației
		Distribuție	Nu modifică aria de distribuție	Nu modifică aria de distribuție	Poate afecta local distribuția speciei	Poate afecta local distribuția speciei	Poate afecta local distribuția speciei
		Habitat	Nu modifică habitatul	Nu modifică habitatul	Conduce la extragerea de arbori potențial utilizați de specie ca adăpost de vară	Conduce la extragerea de arbori potențial utilizați de specie ca adăpost de vară	Conduce la extragerea de arbori potențial utilizați de specie ca adăpost de vară
6.	<i>Myotis bechsteini</i>	Populație	Nu modifică mărimea și structura populației	Nu modifică mărimea și structura populației	Nu modifică mărimea și structura populației	Nu modifică mărimea și structura populației	Nu modifică mărimea și structura populației
		Distribuție	Nu modifică aria de distribuție	Nu modifică aria de distribuție	Poate afecta local distribuția speciei	Poate afecta local distribuția speciei	Poate afecta local distribuția speciei
		Habitat	Nu modifică habitatul	Nu modifică habitatul	Conduce la extragerea de arbori potențial utilizați de specie ca adăpost de vară	Conduce la extragerea de arbori potențial utilizați de specie ca adăpost de vară	Conduce la extragerea de arbori potențial utilizați de specie ca adăpost de vară
7.	<i>Rhinolophus hipposideros</i>	Populație		-	-	-	-
		Distribuție		-	-	-	-
		Habitat		-	-	-	-
8.	<i>Rhinolophus ferrumequinum</i>	Populație		-	-	-	-
		Distribuție		-	-	-	-
		Habitat		-	-	-	-
9.	<i>Myotis blythii</i> (<i>M. oxygnathus</i>)	Populație		-	-	-	-
		Distribuție		-	-	-	-
		Habitat		-	-	-	-
10.	<i>Miniopterus schreibersii</i>	Populație		-	-	-	-
		Distribuție		-	-	-	-
		Habitat		-	-	-	-
11.	<i>Myotis emarginatus</i>	Populație		-	-	-	-
		Distribuție		-	-	-	-

**Studiu de evaluare adecvată pentru Amenajamentul fondului forestier proprietate privată a S.C.
Boișoara Forest Enterprise S.R.L. Sibiu – UP I Boișoara Forest Enterprise, titular S.C. Boișoara
Forest Enterprise S.R.L.**

	<i>s</i>	Habitat		-	-	-	-
		Populație		-	-	-	-
12.	<i>Myotis myotis</i>	Distribuție		-	-	-	-
		Habitat		-	-	-	-
13.	<i>Bombina variegata</i>	Populație	Nu modifică mărimea și structura populației	Nu modifică mărimea și structura populației	Nu modifică mărimea și structura populației	Nu modifică mărimea și structura populației	Nu modifică mărimea și structura populației

Studiu de evaluare adecvată pentru Amenajamentul fondului forestier proprietate privată a S.C. Boișoara Forest Enterprise S.R.L. Sibiu – UP I Boișoara Forest Enterprise, titular S.C. Boișoara Forest Enterprise S.R.L.

Nr. crt.	Denumire specie de interes comunitar	Criteriu stare de conservare	Impactul soluțiilor silvotehnice prevăzute în amenajamentul analizat				
			Degajări	Rărituri	Tăieri de igienă	Tăieri progresive	Tăieri de conservare
		Distribuție	Nu modifică aria de distribuție	Nu modifică aria de distribuție	Favorizează extinderea distribuției	Favorizează extinderea distribuției	Favorizează extinderea distribuției
		Habitat	Nu modifică habitatul	Nu modifică habitatul	Favorizează apariția de noi habitate acvatice utilizabile	Favorizează apariția de noi habitate acvatice utilizabile	Favorizează apariția de noi habitate acvatice utilizabile
14.	<i>Triturus cristatus</i>	Populație		-	-	-	-
		Distribuție		-	-	-	-
		Habitat		-	-	-	-
15.	<i>Triturus montandoni</i>	Populație		-	-	-	-
		Distribuție		-	-	-	-
		Habitat		-	-	-	-
16.	<i>Triturus (Lissotriton) vulgaris ampelensis</i>	Populație		-	-	-	-
		Distribuție		-	-	-	-
		Habitat		-	-	-	-
17.	<i>Barbus petenyi (B. meridionalis)</i>	Populație		-	-	-	-
		Distribuție		-	-	-	-
		Habitat		-	-	-	-
18.	<i>Cottus gobio</i>	Populație		-	-	-	-
		Distribuție		-	-	-	-
		Habitat		-	-	-	-
19.	<i>Vertigo angustior</i>	Populație		-	-	-	-
		Distribuție		-	-	-	-
		Habitat		-	-	-	-
20.	<i>Lycaena dispar</i>	Populație		-	-	-	-
		Distribuție		-	-	-	-
		Habitat		-	-	-	-
21.	<i>Euphydryas aurinia</i>	Populație		-	-	-	-
		Distribuție		-	-	-	-
		Habitat		-	-	-	-
22.	<i>Euplagia (Callimorpha) quadripunctaria</i>	Populație		-	-	-	-
		Distribuție		-	-	-	-
		Habitat		-	-	-	-
23.	<i>Lucanus cervus</i>	Populație	Nu modifică mărimea și structura populației	Nu modifică mărimea și structura populației	Nu modifică mărimea și structura populației	Nu modifică mărimea și structura populației	Nu modifică mărimea și structura populației
		Distribuție	Nu modifică aria de distribuție	Nu modifică aria de distribuție	Poate afecta local distribuția speciei	Poate afecta local distribuția speciei	Poate afecta local distribuția

**Studiu de evaluare adecvată pentru Amenajamentul fondului forestier proprietate privată a S.C.
Boișoara Forest Enterprise S.R.L. Sibiu – UP I Boișoara Forest Enterprise, titular S.C. Boișoara
Forest Enterprise S.R.L.**

							speciei
		Habitat	Nu modifică habitatul	Nu modifică habitatul	Conduce la extragerea de arbori potențial utilizați de specie	Conduce la extragerea de arbori potențial utilizați de specie	Conduce la extragerea de arbori potențial utilizați de specie
24.	<i>Osmoderma eremita</i>	Populație		-	-	-	-
		Distribuție		-	-	-	-

Studiu de evaluare adecvată pentru Amenajamentul fondului forestier proprietate privată a S.C. Boișoara Forest Enterprise S.R.L. Sibiu – UP I Boișoara Forest Enterprise, titular S.C. Boișoara Forest Enterprise S.R.L.

Nr. crt.	Denumire specie de interes comunitar	Criteriu stare de conservare	Impactul soluțiilor silvotehnice prevăzute în amenajamentul analizat				
			Degajări	Rărituri	Tăieri de igienă	Tăieri progresive	Tăieri de conservare
	complex	Habitat		-	-	-	-
25.	<i>Rosalia alpina</i>	Populație	Nu modifică mărimea și structura populației	Nu modifică mărimea și structura populației	Nu modifică mărimea și structura populației	Nu modifică mărimea și structura populației	Nu modifică mărimea și structura populației
		Distribuție	Nu modifică aria de distribuție	Nu modifică aria de distribuție	Poate afecta local distribuția speciei	Poate afecta local distribuția speciei	Poate afecta local distribuția speciei
		Habitat	Nu modifică habitatul	Nu modifică habitatul	Conduce la extragerea de arbori potențial utilizați de specie	Conduce la extragerea de arbori potențial utilizați de specie	Conduce la extragerea de arbori potențial utilizați de specie
26.	<i>Morimus asper funereus</i>	Populație	Nu modifică mărimea și structura populației	Nu modifică mărimea și structura populației	Nu modifică mărimea și structura populației	Nu modifică mărimea și structura populației	Nu modifică mărimea și structura populației
		Distribuție	Nu modifică aria de distribuție	Nu modifică aria de distribuție	Poate afecta local distribuția speciei	Poate afecta local distribuția speciei	Poate afecta local distribuția speciei
		Habitat	Nu modifică habitatul	Nu modifică habitatul	Conduce la extragerea de arbori potențial utilizați de specie	Conduce la extragerea de arbori potențial utilizați de specie	Conduce la extragerea de arbori potențial utilizați de specie
27.	<i>Stephanopachys substriatus</i>	Populație		-	-	-	-
		Distribuție		-	-	-	-
		Habitat		-	-	-	-
28.	<i>Carabus hampei</i>	Populație		-	-	-	-
		Distribuție		-	-	-	-
		Habitat		-	-	-	-
29.	<i>Pholidoptera transsylvanica</i>	Populație		-	-	-	-
		Distribuție		-	-	-	-
		Habitat		-	-	-	-
30.	<i>Chilostoma banaticum (Drobacia banatica)</i>	Populație		-	-	-	-
		Distribuție		-	-	-	-
		Habitat		-	-	-	-
31.	<i>Meesia longisetata</i>	Populație		-	-	-	-
		Distribuție		-	-	-	-
		Habitat		-	-	-	-
32.	<i>Drepanocladus vernicosus</i>	Populație		-	-	-	-
		Distribuție		-	-	-	-
		Habitat		-	-	-	-
		Populație		-	-	-	-

**Studiu de evaluare adecvată pentru Amenajamentul fondului forestier proprietate privată a S.C.
Boișoara Forest Enterprise S.R.L. Sibiu – UP I Boișoara Forest Enterprise, titular S.C. Boișoara
Forest Enterprise S.R.L.**

33.	<i>Campanula serrata</i>	Distribuție		-	-	-	-
		Habitat		-	-	-	-
34.	<i>Tozzia carpathica</i>	Populație		-	-	-	-
		Distribuție		-	-	-	-
		Habitat		-	-	-	-

Nr. crt.	Denumire specie de interes comunitar	Criteriu stare de conservare	Impactul soluțiilor silvotehnice prevăzute în amenajamentul analizat				
			Degajări	Rărituri	Tăieri de igienă	Tăieri progresive	Tăieri de conservare
35.	<i>Poa granitica</i> ssp. <i>disparilis</i>	Populație		-	-	-	-
		Distribuție		-	-	-	-
		Habitat		-	-	-	-

Evaluarea impactului soluțiilor silvotehnice prevăzute în amenajamentul analizat asupra speciilor de interes comunitar din perimetrul sitului de importanță comunitară ROSCI0122 Munții Făgăraș, furnizată anterior, are la bază următoarele aspecte:

- Prezența, potențiala prezență sau absența speciilor de interes conservativ în zona fondului forestier analizat a fost evaluată ținându-se cont de datele spațiale de distribuție ce au stat la baza elaborării Planului de management integrat al siturilor Natura 2000 ROSCI0122 Munții Făgăraș și ROSPA0098 Piemontul Făgăraș, precum și, complementar, de cerințele ecologice de habitat ale acestor specii corelat cu caracteristicile habitatelor prezente în această zonă (detalierea acestor aspecte este furnizată în cadrul secțiunii **B.2.2.**
 - Date privind prezența, localizarea, populația și ecologia speciilor de interes comunitar din perimetrul sitului de importanță comunitară ROSCI0122 Munții Făgăraș).
- Conform analizelor efectuate în cadrul secțiunii **B.2.2.** se constată că fondul forestier analizat nu aferă condițiile minime de habitat sau nu se află în arealul natural de distribuție a următoarelor specii de interes comunitar: *Rhinolophus hipposideros*, *Rhinolophus ferrumequinum*, *Myotis blythii* (*M. oxygnathus*), *Miniopterus schreibersii*, *Myotis emarginatus*, *Myotis myotis*, *Triturus cristatus*, *Triturus montandoni*, *Triturus (Lissotriton) vulgaris ampelensis*, *Cottus gobio*, *Barbus petenyi* (*B. meridionalis*), *Vertigo angustior*, *Lycaena dispar*, *Euphydryas aurinia*, *Euplagia (Callimorpha) quadripunctaria*, *Osmoderma eremita* complex, *Stephanopachys substriatus*, *Carabus hampei*, *Pholidoptera transsylvanica*, *Chilostoma banaticum* (*Drobacia banatica*), *Meesia longiseta*, *Drepanocladus vernicosus*, *Campanula serrata*, *Tozzia carpathica* (*Tozzia alpina* ssp. *carpathica*) și *Poa granitica* ssp. *disparilis*.
- Conform analizelor efectuate în cadrul secțiunii **B.2.2.**, prezența speciilor de carnivore mari *Ursus arctos*, *Canis lupus* și *Lynx lynx* este certă.

- Conform analizelor efectuate în cadrul secțiunii **B.2.2.**, dintre chiropterele de interes comunitar din perimetrul sitului Natura 2000 ROSCI0122 Munții Făgăraș, speciile *Barbastella barbastellus* și *Myotis bechsteinii* au fost identificate ca fiind potențial prezente în zona fondului forestier analizat. Studiile de inventariere și cartare a speciilor de chiroptere din cadrul ROSCI0122 Munții Făgăraș realizate în vederea elaborării Planului de management relevă faptul că specia *Barbastella barbastellus* a fost detectată prin metoda acustică pe Valea Boia Mare, aval de confluența cu pârâul Leul, iar specia *Myotis bechsteinii* a fost detectată prin metoda acustică pe Valea Boia Mare, atât aval, cât și amonte de confluența cu pârâul Leul.
- Conform analizelor efectuate în cadrul secțiunii **B.2.2.**, speciile de pești de interes comunitar nu beneficiază în perimetrul fondului forestier analizat de habitate corespunzătoare cerințelor minime de habitat. În perimetrul UP I Boișoara Forest Enterprise toate cursurile de apă au debite reduse, pante mari și numeroase praguri naturale impasabile, aspecte ce fac ca aceste ape curgătoare să nu corespundă cerințelor ecologice de habitat ale speciei *Cottus gobio*. Specia a fost detectată ca prezentă pe Valea Boia Mare, la minim 1 km distanță de fondul forestier analizat. Din această perspectivă se constată nici specia *Lutra lutra* nu este supusă unei presiuni ca urmare a implementării planului analizat.
- Conform analizelor efectuate în cadrul secțiunii **B.2.2.**, specia *Bombina variegata* a fost detectată în vecinătatea fondului forestier analizat, pe Valea Boia Mare. Având în vedere pantele relativ mari existente în perimetrul analizat se poate afirma că zona nu este favorabilă habitării speciei datorită lipsei de habitate specifice. Cu toate acestea, nu excludem sub nicio formă prezența speciei în zona fondului forestier amenajat, mai ales în partea vestică, în vecinătatea cursurilor de apă Leul și Calul, precum și în zona drumurilor forestiere, în zone cu bălți, șanuri de drenaj și alte suprafețe cu exces de umiditate.
- Conform analizelor efectuate în cadrul secțiunii **B.2.2.**, având în vedere cerințele ecologice de habitat ale speciilor de coleoptere xolofile *Rosalia alpina*, *Morimus asper funereus* și *Lucanus cervus* și ținând cond de faptul că în perimetrul fondului forestier analizat există arborete de foioase și de amestec incluse la clasa de vârstă VI și peste (101-120 ani și peste), considerăm foarte probabilă prezența acestor specii în această zonă.

Având în vedere informațiile furnizate în tabelul anterior, **concluzionăm că lucrările planificate în amenajamentul silvic al UP I Boișoara Forest Enterprise nu conduc, nici în mod direct și nici în mod indirect, la afectarea semnificativă a stării de conservare a vreunei specii de interes comunitar din cadrul sitului de importanță comunitară ROSCI0122 Munții Făgăraș.**

În vederea asigurării mentinerii/îmbunătățirii stării actuale de conservare a speciilor de interes comunitar identificate ca prezente sau potențial prezente în perimetrul fondului forestier amenajat în cadrul UP I Boișoara Forest Enterprise, în cadrul secțiunii D.1. - Identificarea și descrierea măsurilor de reducere a impactului sunt prezentate măsurile de management conservativ impuse a se realiza pe perioada de implementare a planului analizat ca urmare a aprobării Planului de management integrat al siturilor Natura 2000 ROSCI0122 Munții

Făgăraș și ROSPA0098 Piemontul Făgăraș. Aceste măsuri trebuie să fie prevăzute

în mod obligatoriu în actul de reglementare de mediu ce va fi emis.

Aspecte privind potențialul impact direct și/sau indirect al implementării proiectelor subsecvente planului analizat asupra capitalului natural de interes comunitar

Rețeaua instalațiilor de transport utilizată în gospodărirea fondului forestier din cadrul UP I Boișoara Forest Enterprise însumează 2,41 km, fiind formată din două drumuri forestiere, care asigură accesibilitatea fondului forestier în proporție de 34% și a fondului forestier productiv în proporție de 28%.

În cadrul acestei unități de producție s-au propus două drumuri forestiere noi, cu o lungime totală de 7,65 km, care vor accesibiliza 224,78 ha.

Construcția drumurilor forestiere determină un impact asupra mediului a cărui intensitate poate fi redusă prin măsuri corespunzătoare încă de la proiectare.

Principalele măsuri care se pot lua pentru protecția factorilor de mediu relevanți sunt următoarele:

- identificarea pericolelor distructive asupra mediului și, atunci când este cazul, menționarea lor în proiect;
- amplasarea drumurilor și conducerea traseelor astfel încât să se evite riscul unor distrugerii ireversibile;

- conservarea biodiversității, respectarea ariilor protejate și evitarea deteriorării zonelor de interes cultural și științific;
- scoaterea integrală a materialului lemnos, rezultat în urma defrișării culoarului pentru drum;
- acoperirea cu vegetație, similar taluzurilor de debleu, a „depozitelor amenajate” în afara amprizei drumului;
- respectarea cu strictețe a măsurilor de protecție a mediului la execuția derocărilor;
- refacerea echilibrului ecologic al zonei, afectată de construcția drumului, prin lucrări de apărare – consolidare și protejare a taluzurilor;
- ocuparea taluzurilor de rambleu, de preferință cu vegetație arbustivă, cu rol principal de protecție;
- reducerea impactului asupra rețelei hidrografice existente, a apelor colectate și evacuate din zona drumului;
- nedeteriorarea rețelei rutiere existente (forestieră sau publică);
- nealterarea funcției recreative a pădurii;
- supravegherea permanentă a lucrărilor de execuție, sub raportul respectării normelor de protecție a mediului.

În situația actuală amenajamentul silvic al UP I Boișoara Forest Enterprise **doar propune** creșterea accesibilității fondului forestier prin construirea a 2 drumuri

forestiere noi în lungime cumulată de 7,65 km. Prin implementarea acestor proiecte subsecvente amenajamentului silvic analizat se are în vedere asigurarea accesibilității a 224,78 ha de pădure.

O importanță majoră a realizării drumurilor forestiere o reprezintă creșterea gradului de accesibilitate în vederea asigurării unei intervenții rapide și cu dispozitive/dotări adecvate pentru stingerea incendiilor de pădure. Din această perspectivă creșterea gradului de accesibilitate a fondului forestier conduce la un impact pozitiv semnificativ atât din punct de vedere economic, cât și

ecologic.

De asemenea reamintim faptul că, conform prevederilor art. 83, alin. 1 din Codul silvic adoptat de Legea nr. 46/2008, cu modificările și completările ulterioare,

”mărirea gradului de accesibilizare a fondului forestier național constituie o condiție de bază a gestionării durabile a pădurilor, cu respectarea prevederilor planurilor de management aprobate în condițiile legii, în cazul ariilor naturale protejate”.

Fiind doar în fază de propunere în cadrul amenajamentului silvic, se constată că în prezent cele 2 drumuri forestiere **nu beneficiază de studii geotehnice, deci traseele finale al proiectelor nu sunt stabilite**. De asemenea, proiectele **nu beneficiază în prezent de studii de fezabilitate**. Ca atare, la ora actuală **lipsește informațiile relevante privind caracteristicile tehnice ale proiectelor, informații absolut necesare unei evaluări conforme a potențialului impact asupra habitatelor și speciilor de interes comunitar** (și aici ne referim la: lucrările pregătitoare - volumul de masă lemnoasă ce va fi pus în valoare și exploatat, soluția privind îndepărtarea pământului vegetal, profilarea traseului și pregătirea amprizei; caracteristicile tehnice, soluțiile constructive alese, localizarea organizărilor de șantier, utilajele și mijloacele de transport implicate în executarea lucrărilor de construcții, dimensiunile rambleurilor și debleurilor, lucrările de artă, sursa de proveniență a agregatelor minerale, localizarea gropilor/camerelor de împrumut – dacă este cazul, localizarea depoziteror de pământ – dacă este cazul, s.a.m.d.).

În această situație este mai mult ca evident faptul că o analiză adecvată a potențialului impact al proiectelor asupra habitatelor și speciilor de interes comunitar va putea fi efectuată doar la faza de proiect, parcurgându-se etapele procedurale necesare, conform prevederilor Legii nr. 292/2018 privind evaluarea impactului anumitor proiecte publice și private asupra mediului.

C.4. Identificarea și evaluarea impactului pe termen scurt și lung

Datorită localizării integrale a fondului forestier analizat în perimetrul sitului de importanță comunitară ROSCI0122 Munții Făgăraș, se constă faptul că pentru acele arborete care nu au fost încadrate în categorii mai restrictive a fost atribuită în mod corespunzător, conform normelor de amenajare în vigoare la data elaborării amenajamentului silvic, categoria funcțională **5M - Păduri din rezervații ale biosferei neincluse în categoriile funcționale 1.5 a, b, c, d, e**.

În cadrul secțiunii **C.3. - Identificarea și evaluarea impactului direct și indirect** sunt

prezentate în formă detaliată lucrările silvice planificate a se executa pe întreaga perioadă de valabilitate a amenajamentului analizat și sunt efectuate analizele impactului acestor lucrări asupra habitatelor și speciilor de interes comunitar

evaluate ca prezente sau potențial prezente în zona fondului forestier amenajat în cadrul UP I Boișoara Forest Enterprise. Având în vedere aceste informații și analize,

concluzionăm că lucrările planificate în amenajamentul silvic al UP I Boișoara Forest Enterprise nu conduc, nici pe termen scurt și nici pe termen lung, la afectarea semnificativă a stării de conservare a vreunui habitat de interes comunitar sau a vreunei specii de interes comunitar din cadrul sitului de importanță comunitară ROSCI0122 Munții Făgăraș.

Respectarea măsurilor de management conservativ propuse în prezentul studiu de evaluare adecvată în cadrul secțiunii D.1. - Identificarea și descrierea măsurilor de reducere a impactului pe întreaga perioadă de valabilitate a amenajamentului silvic al

UP I Boișoara Forest Enterprise garantează menținerea și, în unele cazuri, chiar îmbunătățirea stării de conservare a capitalului natural de interes comunitar.

În acest sens, avem certitudinea că în urma aplicării/respectării măsurilor de reducere a impactului asupra habitatelor și speciilor de interes comunitar identificate ca prezente sau potențial prezente în perimetrul fondului forestier analizat, impactul pe termen scurt și/sau lung va fi redus și nesemnificativ.

C.5. Identificarea și evaluarea impactului aferent fazelor de construcție, de operare și de dezafectare

Aceste categorii de impact sunt specifice proiectelor și nu planurilor.

Rețeaua instalațiilor de transport utilizată în gospodărirea fondului forestier din cadrul UP I Boișoara Forest Enterprise însumează 2,41 km, fiind formată din două drumuri forestiere, care asigură accesibilitatea fondului forestier în proporție de 34% și a fondului forestier productiv în proporție de 28%.

În cadrul acestei unități de producție s-au propus două drumuri forestiere noi, cu o lungime totală de 7,65 km, care vor accesibiliza 224,78 ha.

Construcția drumurilor forestiere determină un impact asupra mediului a cărui intensitate poate fi redusă prin măsuri corespunzătoare încă de la proiectare.

Principalele măsuri care se pot lua pentru protecția factorilor de mediu relevanți sunt următoarele:

- identificarea pericolelor distructive asupra mediului și, atunci când este cazul, menționarea lor în proiect;
- amplasarea drumurilor și conducerea traseelor astfel încât să se evite riscul unor distrugerii ireversibile;
- conservarea biodiversității, respectarea ariilor protejate și evitarea deteriorării zonelor de interes cultural și științific;
- scoaterea integrală a materialului lemnos, rezultat în urma defrișării culoarului pentru drum;
- acoperirea cu vegetație, similar taluzurilor de debleu, a „depozitelor amenajate” în afara amprizei drumului;
- respectarea cu strictețe a măsurilor de protecție a mediului la execuția derocărilor;
- refacerea echilibrului ecologic al zonei, afectată de construcția drumului, prin lucrări de apărare – consolidare și protejare a taluzurilor;
- ocuparea taluzurilor de rambleu, de preferință cu vegetație arbustivă, cu rol principal de protecție;
- reducerea impactului asupra rețelei hidrografice existente, a apelor colectate și evacuate din zona drumului;
- nedeteriorarea rețelei rutiere existente (forestieră sau publică);
- nealterarea funcției recreative a pădurii;
- supravegherea permanentă a lucrărilor de execuție, sub raportul respectării normelor de protecție a mediului.

În situația actuală amenajamentul silvic al UP I Boișoara Forest Enterprise **doar propune** creșterea accesibilității fondului forestier prin construirea a 2 drumuri

forestiere noi în lungime cumulată de 7,65 km. Prin implementarea acestor proiecte subsecvente amenajamentului silvic analizat se are în vedere asigurarea accesibilității a 224,78 ha de pădure.

O importanță majoră a realizării drumurilor forestiere o reprezintă creșterea gradului de accesibilitate în vederea asigurării unei intervenții rapide și cu

dispozitive/dotări adecvate pentru stingerea incendiilor de pădure. Din această perspectivă creșterea gradului de accesibilitate a fondului forestier conduce la un impact pozitiv semnificativ atât din punct de vedere economic, cât și ecologic.

De asemenea reamintim faptul că, conform prevederilor art. 83, alin. 1 din Codul silvic adoptat de Legea nr. 46/2008, cu modificările și completările ulterioare, ”mărirea gradului de accesibilizare a fondului forestier național constituie o condiție de bază a gestionării durabile a pădurilor, cu respectarea prevederilor planurilor de management aprobate în condițiile legii, în cazul ariilor naturale protejate”.

Fiind doar în fază de propunere în cadrul amenajamentului silvic, se constată că în prezent cele 2 drumuri forestiere **nu beneficiază de studii geotehnice, deci traseele finale al proiectelor nu sunt stabilite.** De asemenea, proiectele **nu beneficiază în prezent de studii de fezabilitate.** Ca atare, la ora actuală **lipsesc informațiile relevante privind caracteristicile tehnice ale proiectelor, informații absolut necesare unei evaluări conforme a potențialului impact asupra habitatelor și speciilor de interes comunitar** (și aici ne referim la: lucrările pregătitoare - volumul de masă lemnoasă ce va fi pus în valoare și exploatat, soluția privind îndepărtarea pământului vegetal, profilarea traseului și pregătirea amprizei; caracteristicile tehnice, soluțiile constructive alese, localizarea organizărilor de șantier, utilajele și mijloacele de transport implicate în executarea lucrărilor de construcții, dimensiunile rambleurilor și debleurilor, lucrările de artă, sursa de proveniență a agregatelor minerale, localizarea gropilor/camerelor de împrumut – dacă este cazul, localizarea depoziteror de pământ – dacă este cazul, s.a.m.d.).

În această situație este mai mult ca evident faptul că o analiză adecvată a potențialului impact al proiectelor asupra habitatelor și speciilor de interes comunitar va putea fi efectuată doar la faza de proiect, parcurgându-se etapele procedurale necesare, conform prevederilor Legii nr. 292/2018 privind evaluarea impactului anumitor proiecte publice și private asupra mediului.

C.6. Identificarea și evaluarea impactului rezidual

Concluziile evaluării impactului implementării amenajamentului silvic al UP I Boișoara Forest Enterprise asupra capitalului natural de interes conservativ din cadrul sitului de importanță comunitară ROSCI0122 Munții Făgăraș indică în mod cert faptul că niciun tip de habitat de interes comunitar și nicio specie de interes conservativ nu va fi afectată în mod semnificativ, nici în mod direct, nici în mod

indirect. Aplicarea măsurilor de management conservativ propuse în prezentul studiu de evaluare adecvată în cadrul secțiunii **D.1. - Identificarea și descrierea măsurilor de reducere a impactului** pe întreaga perioadă de valabilitate a

amenajamentului silvic al UP I Boișoara Forest Enterprise garantează menținerea și, în unele cazuri, chiar îmbunătățirea stării de conservare a capitalului natural de interes comunitar.

În acest sens avem certitudinea că în urma aplicării măsurilor de reducere a impactului asupra habitatelor și speciilor de interes comunitar identificate ca prezente sau potențial prezente în perimetrul fondului forestier amenajat în cadrul UP I Boișoara Forest Enterprise, impactul rezidual va fi redus și nesemnificativ.

C.7. Identificarea și evaluarea impactului cumulativ

Alte planuri ce pot conduce la generarea unui impact cumulativ, din perspectiva managementului silvic, la adresa capitalului natural de interes comunitar sunt reprezentate de celelalte amenajamente silvice aflate în implementare în zona fondului forestier inclus în perimetrul sitului de importanță comunitară ROSCI0122 Munții Făgăraș.

O parte dintre aceste amenajamente silvice se află la sfârșitul perioadei de valabilitate și nu au integrate, cel puțin în actele de reglementare de mediu, măsurile de management conservativ stabilite prin Planul de management integrat al siturilor Natura 2000 ROSCI0122 Munții Făgăraș și ROSPA0098 Piemontul Făgăraș, aprobat prin Ordinul ministrului mediului, apelor și pădurilor nr. 1.156/2016.

Conform prevederilor art. 24, alin. 1 din OUG nr. 57/2007, cu modificările și completările ulterioare, aceste amenajamente silvice trebuiau să fie ”*revizuite în mod obligatoriu în termen de 12 luni de la aprobarea planurilor de management*”. Acest deziderat nu a fost atins. Cu toate acestea, în baza prevederilor art. 32, alin. 1 din Ordinul ministrului mediului nr. 1.447/2017, și ulterior, după abrogarea acestui act normativ, în baza prevederilor art. 22, alin. 1 din Ordinul ministrului mediului, apelor și pădurilor nr. 1.822/2020, armonizarea lucrărilor silvotehnice cu măsurile de management conservativ prevăzute în Planul de management s-a realizat prin transmiterea de către entitatea responsabilă pentru administrarea sitului Natura 2000, către administratorii de fond forestier, a condițiilor specifice la punerea în

valoare a arboretelor și a condițiilor specific desfășurării activității de exploatare forestieră.

Prin reglementarea de mediu a amenajamentelor silvice în acord cu prevederile Planului de management se constată că în cazul acestei categorii de planuri nu se impune o analiză a impactului cumulat, importantă fiind respectarea reală, în teren, a măsurilor de management conservativ la executarea lucrărilor silvotehnice. Din această perspectivă, un elaborator de studii de evaluare adecvată nu va ști niciodată dacă aceste măsuri sunt sau nu respectate de către administratori de fond forestier în tot perimetrul ROSCI0122 Munții Făgăraș.

Mai mult, în cazul amenajamentelor silvice situația este mult mai complicată, întrucât elaboratorii studiilor de evaluare adecvată nu au acces la alte amenajamente silvice și/sau la hărțile silvice. Mai mult de atât, amenajamentele silvice se refac, defazat în timp, la fiecare 10 ani, iar amenajamentele silvice aflate ultimii ani de valabilitate nu beneficiază de hărți amenajistice elaborate în GIS/CAD, cu referențiere spațială.

Din alt punct de vedere, o evaluare corespunzătoare a impactului cumulat al planurilor/proiectelor în perimetrul sitului de importanță comunitară ROSCI0122 Munții Făgăraș din perspectiva pierderii de suprafețe ocupate de habitate naturale de interes comunitar și de habitate corespunzătoare cerințelor ecologice ale speciilor de interes conservativ este imposibil de realizat datorită faptului că, până la ora actuală, autorităților competente pentru protecția mediului (ANANP, APM-uri, ANPM) nu au centralizat aceste informații.

De asemenea, această imposibilitate derivă și din faptul că prin Planul de management integrat al siturilor Natura 2000 ROSCI0122 Munții Făgăraș și ROSPA0098 Piemontul Făgăraș nu s-au stabilit niște praguri decizionale cu privire la procentul maxim ce poate fi ocupat prin implementarea planurilor/proiectelor din suprafața totală a fiecărui habitat natural de interes comunitar și a fiecărui habitat specific fiecărei specii de interes comunitar în parte, fără ca starea de conservare actuală a acestora să fie afectată semnificativ.

Cu toate acestea, având în vedere informațiile furnizate în cadrul secțiunilor **C.2.** - *Prognoza privind modificările induse de implementarea planului asupra speciilor și habitatelor de interes comunitar*, **C.3.** - *Identificarea și evaluarea impactului direct și indirect* și **C.8.** - *Analiza și evaluarea diverselor tipuri de impact în raport cu integritatea sitului de*

importanță comunitară ROSCI0122 Munții Făgăraș pe baza indicatorilor cheie

cuantificabili, se constată că implementarea amenajamentului silvic al UP I Boișoara Forest Enterprise nu conduce din nicio perspectivă la afectarea semnificativă a stării de conservare a vreunui habitat de interes comunitar sau a vreunei specii de interes comunitar din cadrul sitului de importanță comunitară ROSCI0122 Munții Făgăraș.

C.8. Analiza și evaluarea diverselor tipuri de impact în raport cu integritatea sitului de importanță comunitară ROSCI0122 Munții Făgăraș pe baza indicatorilor cheie cuantificabili

Indicator cheie nr. 1 - Procentul din suprafața habitatului care va fi pierdut: **0%**

Implementarea amenajamentului silvic al UP I Boișoara Forest Enterprise nu conduce la pierderi de suprafețe ocupate de habitate forestiere de interes comunitar.

Indicator cheie nr. 2 - Procentul ce va fi pierdut din suprafețele habitatelor folosite pentru necesitățile de hrană, odihnă și reproducere ale speciilor de interes comunitar: **0%**.

Implementarea amenajamentului silvic al UP I Boișoara Forest Enterprise nu conduce la pierderi de suprafețe ocupate de habitate corespunzătoare cerințelor ecologice și, după caz, etologice ale speciilor de interes comunitar din cadrul sitului de importanță comunitară ROSCI0122 Munții Făgăraș.

Indicator cheie nr. 3 - Fragmentarea habitatelor de interes comunitar (exprimată în procente): **0%**

Implementarea amenajamentului silvic al UP I Boișoara Forest Enterprise nu conduce sub nicio formă la fragmentare de habitate de interes comunitar sau de habitate corespunzătoare cerințelor ecologice și, după caz, etologice ale speciilor de interes comunitar din cadrul sitului de importanță comunitară ROSCI0122 Munții Făgăraș.

Indicator cheie nr. 4 -Durata sau persistența fragmentării:

Corelat cu aspectele tratate la indicatorul nr. 3 se constată că acest indicator nu este relevant în ceea ce privește analiza și evaluarea diverselor tipuri de impact în raport cu integritatea sitului de importanță comunitară ROSCI0122 Munții Făgăraș.

Indicator cheie nr. 5 - Durata sau persistența perturbării speciilor de interes comunitar:

Pe termen scurt, soluțiile tehnice alese contribuie la modificarea microclimatului local, respectiv la modificarea condițiilor de biotop ce survin din modificările aduse structurilor orizontale și verticale (retenție diferită a apei pluviale, regim de lumină diferențiat, circulația diferită a aerului). Aceste modificări au loc de obicei și în natură, prin prăbușirea arborilor foarte bătrâni, apariția iescarilor, atacuri ale dăunătorilor fitofagi, doborâturi de vânt etc. Intervențiile ce vor fi efectuate în vederea executării soluțiilor silvotehnice alese vor genera perturbări de o intensitate redusă, ne semnificativă, la adresa speciilor de interes comunitar evaluate ca fiind prezente sau potențial prezente în zona fondului forestier analizat. Durata perturbărilor potențiale asupra speciilor de interes conservativ va fi redusă.

Indicator cheie nr. 6 - Schimbări în densitatea populațiilor (nr. de indivizi/suprafață):

Implementarea prevederilor amenajamentului silvic nu conduce la schimbări în densitatea populațiilor speciilor de interes comunitar din cadrul sitului de importanță comunitară ROSCI0122 Munții Făgăraș identificate ca prezente sau potențial prezente în perimetrul fondului forestier amenajat în cadrul UP I Boișoara Forest Enterprise.

Indicator cheie nr. 7 - Scara de timp pentru înlocuirea speciilor/habitatelor afectate de implementarea planului:

Acest indicator nu este relevant pentru evaluarea impactului planului asupra speciilor și habitatelor de interes comunitar pentru care a fost desemnat situl de importanță comunitară ROSCI0122 Munții Făgăraș.

Indicator cheie nr. 8 - Indicatorii chimici-cheie care pot determina modificări legate de resursele de apă sau de alte resurse naturale, care pot determina modificarea funcțiilor ecologice ale unei arii naturale protejate de interes comunitar:

Acest indicator nu este relevant pentru evaluarea impactului planului asupra speciilor și habitatelor de interes comunitar pentru care a fost desemnat situl de importanță comunitară ROSCI0122 Munții Făgăraș.

Din analiza indicatorilor cheie relevanți privind impactul implementării amenajamentului silvic al UP I Boișoara Forest Enterprise asupra capitalului

natural de interes comunitar se constată că integritatea sitului de importanță comunitară ROSCI0122 Munții Făgăraș nu va fi afectată.

D – Măsurile de reducere a impactului

D.1. Identificarea și descrierea măsurilor de reducere a impactului

Măsurile de diminuare a impactului asupra habitatelor de interes comunitar

În urma analizelor efectuate în cadrul prezentului studiu de evaluare adecvată, se constată că în perimetrul fondului forestier amenajat în cadrul UP I Boișoara Forest Enterprise, aflat integral în interiorul sitului de importanță comunitară ROSCI0122 Munții Făgăraș, sunt prezente următoarele 3 tipuri de habitate de pădure de interes comunitar:

- **9110 - Păduri de fag de tip Luzulo-Fagetum** (u.a.-urile: **16A, 17A, 83A, 86A, 86C, 87C, 89A și 89B**; suprafață cumulată de **117,74 ha** - cca. **0,45 %** din suprafața habitatului în perimetrul sitului de importanță comunitară ROSCI0122 Munții Făgăraș);
- **91V0 - Păduri dacice de fag (Symphyto-Fagion)** (u.a.-urile: **81A, 82A, 84A, 85A, 85C, 87A, 88A, 88C, 88I și 89G**, suprafață cumulată de **115,52 ha** - cca. **0,22 %** din suprafața habitatului în perimetrul sitului de importanță comunitară ROSCI0122 Munții Făgăraș);
- **9410 - Păduri acidofile de *Picea abies* din regiunea montana (*Vaccinio – Piceetea*)** (u.a.-urile: **16B, 17B, 17C, 17D, 18A, 18B, 18C, 19A, 19B, 19C, 19D, 81B, 81C, 82B, 82C, 82D, 83B, 83C, 83D, 84B, 84C, 84D, 85B, 85D, 86B, 87B, 88B, 88D, 88E, 88F, 88G, 88H, 89C, 89D, 89E și 89F**, suprafață cumulată de **258,04 ha** - cca. **0,565 %** din suprafața habitatului în perimetrul sitului de importanță comunitară ROSCI0122 Munții Făgăraș).

Toate aceste tipuri de habitate de interes comunitar se regăsesc listate în Formularul standard Natura 2000 al ROSCI0122 Munții Făgăraș.

Din informațiile furnizate în prezentul studiu de evaluare adecvată se constată că **491,3 ha (100 %)** din suprafața totală a fondului forestier amenajat în cadrul UP I Boișoara Forest Enterprise este ocupat de habitate de pădure de interes comunitar.

În prezent, situl de importanță comunitară ROSCI0122 Munții Făgăraș beneficiază de un Plan de management aprobat de Ordinul ministrului mediului, apelor și pădurilor nr. 1.156/2016. Planul de management a fost elaborat de către Asociația Munții Făgăraș, ca urmare a implementării proiectului ”*Managementul integrat al siturilor Natura 2000 Munții Făgăraș și Piemontul Făgăraș*”, cod SMIS 36867, co-finantat din Fondul European de Dezvoltare Regionala prin intermediul Programului Operational Sectorial Mediu 2007-2013.

Planul de management al unei arii naturale protejate este definit în cadrul OUG nr. 57/2007, cu modificările și completările ulterioare, ca fiind ”*documentul care descrie și evaluează situația prezentă a ariei naturale protejate, definește obiectivele, precizează*

acțiunile de conservare necesare și reglementează activitățile care se pot desfășura pe teritoriul ariilor, în conformitate cu obiectivele de management”. Astfel, se constată necesitatea ca la implementarea amenajamentului silvic al UP I Boișoara Forest Enterprise să fie respectate acele măsuri de management conservativ (măsuri de diminuare a impactului) din Planul de management care vizează habitatele și speciile de interes comunitar evaluate ca fiind prezente sau potențial prezente în perimetrul fondului forestier analizat și care sunt destinate reglementării activităților silvotehnice.

În acord cu prevederile Planului de management, în vederea menținerii și îmbunătățirii, după caz, a stării de conservare a habitatelor de interes comunitar

91V0 - Păduri dacice de fag -*Symphyto-Fagion* și 9110 - Păduri de fag de tip *Luzulo-Fagetum* se impune respectarea următoarelor măsuri de management conservativ:

- arboretele cu o pondere excesivă a rășinoaselor sau/și a speciilor pioniere vor fi conduse către o compoziție apropiată de cea a tipului natural de pădure, fie prin extragerea treptată a speciilor necorespunzătoare, în cazul arboretelor în care acestea au o proporție de peste 20%, fie prin substituirea speciilor necorespunzătoare – în momentul ajungerii la vârsta exploatabilității – și împădurirea cu specii corespunzătoare, în cazul arboretelor constituite în proporție de cel puțin 80% din rășinoase sau/și specii pioniere.
- se vor respecta cu strictețe normele tehnice de exploatare și transport a masei lemnoase.
- se va evita colectarea concentrată și pe o durată lungă a arborilor prin târâre, pe linia de cea mai mare pantă, respectiv pe terenurile cu înclinare mare.

- se va evita la maximum rănirea arborilor remanenți cu ocazia recoltării masei lemnoase.
- se va evita menținerea fără vegetație forestieră pentru o perioadă îndelungată a terenurilor înclinate și se va interveni operativ în cazul apariției unor semne de torențialitate.
- se vor valorifica la maxim posibilitățile de regenerare naturală din sămânță a speciilor principale.
- se va asigura executarea la timp a lucrărilor de îngrijire și conducere, iar în cazul arboretelor în care nu s-a intervenit de mult timp, se vor aplica intervenții de intensitate redusă, dar mai frecvente.
- lucrările silvice prevăzute în amenajamentele silvice se vor efectua în mod corespunzător și conform calendarului de execuție, pentru a evita degradarea solului și rănirea semînțisului instalat.
- se va evita substituirea speciilor native cu specii repede crescătoare chiar și în cazul în care acest lucru se face în vederea prevenirii fenomenelor de eroziune a solului.
- în vederea asigurării unor condiții favorabile habitării unor specii de păsări și de coleoptere xilofile de interes comunitar se vor menține 3-5 iescari/ha, iar la tăierile definitive se vor menține pe picior 5-7 arbori maturi, cu o vârstă de minim 80 ani și parțial debilitați/ha.

În acord cu prevederile Planului de management, în vederea menținerii și îmbunătățirii, după caz, a stării de conservare a habitatului de interes comunitar **9410 - Păduri acidofile de molid –*Picea*, din etajul montan până în cel alpin - *Vaccinio – Piceetea***, se impune respectarea următoarelor măsuri de management conservativ:

- la plantare se vor folosi scheme cu maxim 2.500 – 3.000 puieti la hectar și se va asigura valorificarea la maxim a semînțisurilor naturale existente.
- se va asigura executarea la timp a lucrărilor de îngrijire și conducere, iar în cazul arboretelor în care nu s-a intervenit de mult timp, se vor aplica intervenții de intensitate redusă, dar mai frecvente.
- se vor aplica lucrări de intensitate ridicată în arboretele tinere.

- se vor respecta măsurile de identificare și prognoză a evoluției populațiilor principalelor insecte dăunătoare și agenți fitopatogeni, combaterea promptă, pe cât posibil pe cale biologică sau integrată, în caz de necesitate, și se vor executa măsurile fitosanitare necesare prevenirii înmulțirii în masă a insectelor dăunătoare și a proliferării agenților fitopatogeni.
- se va evita substituirea speciilor native cu specii repede crescătoare chiar și în cazul în care acest lucru se face în vederea prevenirii fenomenelor de eroziune a solului.
- se va asigura promovarea tipului natural fundamental de pădure.
- se vor respecta cu strictețe normele tehnice de exploatare și transport a masei lemnoase.
- se va evita la maximum rănirea arborilor remanenți cu ocazia recoltării masei lemnoase.

De asemenea, în acord cu recomandările Comisiei Europene prezentate în materialul *Natura 2000 și pădurile*, considerăm necesară respectarea următoarelor **măsuri de conservare cu caracter general**:

1. Pentru menținerea sănătății și vitalității ecosistemelor de pădure:

- Practicile de gospodărire a pădurilor trebuie să utilizeze cât mai bine structurile și procesele naturale și să folosească măsuri biologice preventive ori de câte ori este posibil. Existența unei diversități genetice, specifice și structurale adecvate întărește stabilitatea, vitalitatea și rezistența pădurilor la factori de mediu adversi și duce la întărirea mecanismelor naturale de reglare.
- Se vor utiliza practici de gospodărire a pădurilor corespunzătoare ca reîmpădurirea și împădurirea cu specii și proveniențe de arbori adaptate sitului precum și tratamente, tehnici de recoltare și transport care să reducă la minim degradarea arborilor și/sau a solului. Scurgerile de ulei în cursul operațiunilor forestiere sau depozitarea nereglementară a deșeurilor trebuie strict interzise.

2. Pentru menținerea și încurajarea funcțiilor productive ale pădurii:

- Operațiunile de regenerare, îngrijire și recoltare trebuie executate la timp și în așa fel încât să nu scadă capacitatea productivă a sitului, de exemplu prin

evitarea degradării arboretului și arborilor rămași, ca și a solului și prin utilizarea sistemelor corespunzătoare.

- Recoltarea produselor, atât lemnoase cât și nelemnoase, nu trebuie să depășească un nivel durabil pe termen lung iar produsele recoltate trebuie utilizate în mod optim, urmărindu-se rata de reciclare a nutrienților.
- Se va proiecta, realiza și menține o infrastructură adecvată (drumuri, căi de scos-apropiat sau poduri) pentru a asigura circulația eficientă a bunurilor și serviciilor și în același timp a asigura reducerea la minimum a impactului negativ asupra mediului.

3. Pentru menținerea, conservarea și extinderea diversității biologice în ecosistemele de pădure:

- Planificarea gospodăririi pădurilor trebuie să urmărească menținerea, conservarea și sporirea biodiversității ecosistemice, specifice și genetice, ca și menținerea diversității peisajului.
- Amenajamentele silvice, inventarierea terestră și cartarea resurselor pădurii trebuie să includă biotopurile forestiere importante din punct de vedere ecologic și să țină seama de ecosistemele forestiere protejate, rare, sensibile sau reprezentative ca suprafețele ripariene și zonele umede, arii ce conțin specii endemice și habitate ale speciilor amenințate ca și resursele genetice in situ periclitate sau protejate.
- Se va prefera regenerarea naturală cu condiția existenței unor condiții adecvate care să asigure cantitatea și calitatea resurselor pădurii și ca soiurile indigene existente să aibă calitatea necesară sitului.
- Pentru împăduriri și reîmpăduriri vor fi preferate specii indigene și proveniențe locale bine adaptate la condițiile sitului.
- Practicile de management forestier trebuie să promoveze, acolo unde este cazul, diversitatea structurilor, atât orizontale cât și verticale, ca de exemplu arboretul de vârste inegale, și diversitatea speciilor, arboret mixt, de pildă. Unde este posibil, aceste practici vor urmări menținerea și refacerea diversității peisajului.
 - Infrastructura trebuie proiectată și construită așa încât afectarea ecosistemelor să fie minimă, mai ales în cazul ecosistemelor și rezervelor genetice rare,

sensibile sau reprezentative, și acordându-se atenție speciilor amenințate sau altor specii cheie - în mod special modelelor lor de migrare.

- Arborii uscați, căzuți sau în picioare, arborii scorburoși, pâlcuri de arbori bătrâni și specii deosebit de rare de arbori trebuie păstrate în cantitatea și distribuția necesare protejării biodiversității, luându-se în calcul efectul posibil asupra sănătății și stabilității pădurii și ecosistemelor înconjurătoare.
- Biotopurile cheie ai pădurii ca de exemplu surse de apă, zone umede, aflorimente și ravene trebuie protejate și, dacă este cazul, refăcute în cazul în care au fost degradate de practicile forestiere.

4. Pentru menținerea și îmbunătățirea funcțiilor de protecție prin gospodărirea pădurii (mai ales solul și apa)

- Se va acorda o atenție sporită operațiunilor silvice desfășurate pe soluri sensibile/instabile sau zone predispuse la eroziune ca și celor efectuate în zone în care se poate provoca o eroziune excesivă a solului în cursurile de apă.
- Se va acorda o atenție deosebită practicilor forestiere din zonele forestiere cu funcție de protecție a apei, pentru evitarea efectelor adverse asupra calității și cantității surselor de apă.
- Se va evita de asemenea utilizarea necorespunzătoare a chimicalelor sau a altor substanțe dăunătoare ori a practicilor silviculturale neadecvate ce pot influența negativ calitatea apei.

Măsurile de diminuare a impactului asupra speciilor de interes comunitar identificate ca prezente sau potențial prezente în perimetrul fondului forestier analizat

Ca urmare a analizelor efectuate în cadrul secțiunii **B.2.2.** - *Date privind prezența, localizarea, populația și ecologia speciilor de interes comunitar din perimetrul sitului de importanță comunitară ROSCI0122 Munții Făgăraș*, ținându-se cont de datele spațiale privind distribuția speciilor de interes comunitar, date ce au stat la baza elaborării Planului de management integrat al siturilor Natura 2000 ROSCI0122 Munții Făgăraș și ROSPA0098 Piemontul Făgăraș, precum și de corelarea caracteristicilor ecologice ale fondului forestier analizat cu cerințele ecologice de habitat ale speciilor de interes conservativ, se constată că în zona UP I Boișoara Forest Enterprise sunt prezente sau

potențial prezente următoarele specii: *Barbastella barbastellus*, *Myotis bechsteinii*,

Canis lupus, Ursus arctos, Lynx lynx, Lutra lutra, Bombina variegata, Lucanus cervus, Rosalia alpina și Morimus asper funereus.

După cum anterior s-a menționat, în prezent, situl de importanță comunitară ROSCI0122 Munții Făgăraș beneficiază de un Plan de management aprobat de Ordinul ministrului mediului, apelor și pădurilor nr. 1.156/2016. Planul de management a fost elaborat de către Asociația Munții Făgăraș, ca urmare a implementării proiectului ”*Managementul integrat al siturilor Natura 2000 Munții Făgăraș și Piemontul Făgăraș*”, cod SMIS 36867, co-finantat din Fondul European de Dezvoltare Regionala prin intermediul Programului Operational Sectorial Mediu 2007-2013.

Din analiza conținutului Anexei nr. 25 (*Măsurile specifice de management pentru speciile de lilieci de interes comunitar și localizarea acestora*) la Planul de management se constată că nu sunt furnizate măsuri de management conservativ pentru speciile de chiroptere silvicole care conducă la reglementarea activităților silvotehnice.

Din analiza conținutului Planului de management se constată că pentru speciile de carnivore mari *Canis lupus* și *Lynx lynx*, nu au fost formulate măsuri de management conservativ, complementare cadrului legislativ din sectorul silvic, care să conducă la o diminuare a impactului lucrărilor silvotehnice asupra acestor specii.

În cazul acestor specii, măsurile de management conservativ din Planul de management vizează sectoarele de activitate cinegetic, păstorit și turism, aceste măsuri nefiind relevante în procesul de reglementare de mediu a unui amenajament silvic. Pe de altă parte, este mai mult ca probabil faptul că cel mai adesea în cadrul Planurilor de management ale siturilor de importanță comunitară să fi fost supraevaluată intensitatea presiunilor din sfera silviculturală asupra acestor specii. Această afirmație are acoperire în situația globală foarte bună a acestor specii pe teritoriul național, în condițiile normelor de amenajare existente, a aplicării lucrărilor silvice, la care se adaugă și presiunea, uneori de intensitate mare, ce vine din zona tăierilor în ilicit.

De asemenea, din analiza conținutului Planului de management se constată că nici pentru specia *Lutra lutra* nu au fost formulate măsuri de management conservativ, complementare cadrului legislativ din sectorul silvic, care să conducă la o diminuare a impactului lucrărilor silvotehnice asupra acestor specii.

În acord cu prevederile Planului de management, în vederea menținerii stării de conservare a speciei de interes comunitar *Ursus arctos*, se impune respectarea următoarelor măsuri de management conservativ:

- delimitarea unei zone tampon de 500 m în jurul bârloagelor, în perimetru căreia să fie interzise activitățile umane în perioada somnului de iarnă.
- la proiectarea infrastructurii de transport se va avea în vedere păstrarea unei distanțe minime de 750 m față de zonele de protecție a bârloagelor.

În acord cu prevederile Planului de management, în vederea menținerii stării de conservare a speciei de interes comunitar *Bombina variegata*, se impune respectarea următoarelor măsuri de management conservativ:

- activitățile de exploatare forestieră – tăiere, scos-apropiat, transport și depozitare a masei lemnoase, se vor desfășura astfel încât să fie evitate orice formă de degradare a habitatelor acvatice ale speciilor de amfibieni. Habitatelor acvatice caracteristice speciilor de amfibieni vor fi menționate în procesele verbale de predare-primire a parchetelor de exploatare a masei lemnoase.
- se interzice desecarea sau drenarea habitatelor acvatice specifice.
- se vor interzice orice activități de deversare a substanțelor poluante sau depozitare a deșeurilor de orice natură în habitatele acvatice sau în apropierea acestora.
- se interzice folosirea ierbicidelor, pesticidelor, amendamentelor, a îngrășămintelor chimice sau substanțelor de protecție a plantelor în zonele în care au fost identificate speciile de interes conservativ.

În acord cu prevederile Planului de management, în vederea menținerii sau îmbunătățirii, după caz a stării de conservare a speciilor de coleoptere xilofile de interes comunitar *Rosalia alpina*, *Morimus asper funereus* și *Lucanus cervus*, se impune respectarea următoarelor măsuri de management conservativ:

- se vor respecta cu strictețe normele tehnice de exploatare și transport a masei lemnoase.
- în arboretele de foioase și de amestec se vor menține 3-5 iescari/ha.

- în arboretele de foioase și de amestec se vor menține minim 3-5 arbori
doborâți și aflați în contact cu solul la ha.
- la tăierile definitive în habitatele de păduri de foioase și de amestec se vor menține pe picior 5-7 arbori maturi, cu o vârstă de minim 80 ani și parțial debilitați/ha.

D.2. Calendarul implementării și monitorizării măsurilor de reducere a impactului

Aplicarea măsurilor de diminuare a impactului implementării amenajamentului silvic al UP I Boișoara Forest Enterprise asupra habitatelor și speciilor de interes comunitar identificate ca prezente sau potențial prezente în perimetrul fondului forestier analizat se va realiza pe toată perioada de valabilitate a amenajamentului silvic analizat.

Responsabilitatea aplicării și monitorizării măsurilor de diminuare a impactului prezentate în cadrul secțiunii **D.1. - Identificarea și descrierea măsurilor de reducere a**

impactului din prezentul studiu de evaluare adecvată revine titularului planului și structurii de administrare a fondului forestier analizat.

De asemenea, monitorizarea aplicării măsurilor de diminuare a impactului va reveni și Agenției Naționale pentru Aree Naturale Protejate, în calitate de administrator al sitului de importanță comunitară ROSCI0122 Munții Făgăraș.

E – Metode utilizate pentru culegerea informațiilor privind speciile și habitatele de interes comunitar afectate/potențial afectate de implementarea planului analizat

Situl de importanță comunitară ROSCI0122 Munții Făgăraș beneficiază de un Plan de management aprobat de Ordinul ministrului mediului, apelor și pădurilor nr. 1.156/2016. Planul de management a fost elaborat de către Asociația Munții Făgăraș, ca urmare a implementării proiectului ”*Managementul integrat al siturilor Natura 2000 Munții Făgăraș și Piemontul Făgăraș*”, cod SMIS 36867, co-finantat din Fondul European de Dezvoltare Regională prin intermediul Programului Operațional Sectorial Mediu 2007-2013.

La elaborarea prezentului studiu de evaluare adecvată s-a ținut cont în mod corespunzător de prevederile Planului de management integrat al siturilor Natura 2000 ROSCI0122 Munții Făgăraș și ROSPA0098 Piemontul Făgăraș.

Pentru identificarea prezenței speciilor și habitatelor forestiere de interes comunitar în zona fondului forestier amenajat în cadrul UP I Boișoara Forest Enterprise au fost analizate atât informațiile furnizate de Planul de management cât și datele spațiale ce au stat la baza elaborării acestui document.

Datele spațiale privind distribuția habitatelor forestiere de interes comunitar în perimetrul sitului de importanță comunitară ROSCI0122 Munții Făgăraș, date ce au stat la baza elaborării Planului de management integrat al siturilor Natura 2000 ROSCI0122 Munții Făgăraș și ROSPA0098 Piemontul Făgăraș, indică faptul că aceste habitate au fost cartate la nivel de parcelă și nu de subparcelă (unitate amenajistică). Având în vedere acest aspect, pentru identificarea prezenței habitatelor forestiere de interes comunitar la nivel de unitate amenajistică din fondul forestier analizat, în cadrul studiului de evaluare adecvată a fost realizată complementar și corespondența dintre tipurile de pădure și tipurile de habitate de interes comunitar.

ținându-se cont de caracterul actual al arboretelor. Corespondența a fost realizată după Anexa nr. 2 (*Corespondența dintre tipurile de habitate din România și cele din principalele sisteme de clasificare utilizate la nivel european*) din Doniță N et al., 2006 – ”*Habitatele din România – Modificări conform amendamentelor propuse de România și Bulgaria la Directiva Habitare (92/43/EEC)*).

Evaluarea impactului implementării amenajamentului silvic al UP I Boișoara Forest Enterprise asupra habitatelor și speciilor de interes comunitar a fost cuantificată în acord cu clasele de impact recomandate de *Manualul de aplicare a Ghidului privind evaluarea adecvată a impactului planurilor/proiectelor asupra obiectivelor de conservare a sitului Natura 2000* (Ministerul Mediului și Pădurilor, 2011).

În urma desfășurării activităților specifice de inventariere, cartare și evaluare a stării de conservare a capitalului natural de interes comunitar din perimetrul sitului de importanță comunitară ROSCI0122 Munții Făgăraș, activități ce au stat la baza elaborării Planului de management integrat al siturilor Natura 2000 ROSCI0122 Munții Făgăraș și ROSPA0098 Piemontul Făgăraș, au fost reevaluate habitatele și speciile de interes comunitar. Din analiza Formularului standard Natura 2000 al sitului de importanță comunitară ROSCI0122 Munții Făgăraș (versiunea

Studiu de evaluare adecvată pentru *Amenajamentul fondului forestier proprietate privată a S.C. Boișoara Forest Enterprise S.R.L. Sibiu – UP I Boișoara Forest Enterprise*, titular S.C. Boișoara Forest Enterprise S.R.L.

din 25.02.2020) se constată faptul că acesta a fost doar parțial revizuit în acord cu informațiile furnizate de Planul de management.

În vederea revizuirii formularului standard Natura 2000 al sitului de importanță de comunitară ROSCI0122 Munții Făgăraș au fost actualizate parțial datele în aplicația RNI-IBIS.

Concluzii

Strategia de Silvicultură pentru Uniunea Europeană realizată de Comisia Europeană pentru coordonarea tuturor activităților legate de utilizarea pădurilor la nivel UE cuprinde cadrul pentru activitatea Comunității în acest domeniu. În secțiunea privind „*Conservarea biodiversității pădurii*” preocupările la nivelul biodiversității sunt clasificate în trei categorii: *conservare, utilizare durabilă și beneficii echitabile ale folosirii resurselor genetice ale pădurii.*

Utilizarea durabilă se referă la menținerea unei balanțe stabile între funcția socială, cea economică și serviciul adus de pădure diversității biologice. Interzicerea de principiu a executării lucrărilor silvice datorită prezentei unui sit Natura 2000 poate avea un efect negativ deoarece silvicultura face parte din peisajul rural, iar dezvoltarea durabilă a acestuia este esențială. Obiectivele comune și anume acela al conservării pădurilor naturale, dezvoltarea fondului forestier, conservarea speciilor de floră și faună din ecosistemele forestiere, vor fi imposibil de atins în lipsa unei colaborări între comunitate, autoritățile locale, silvicultori, cercetători. Rolul silviculturii este extrem de important ținând cont de faptul că o mare parte a diversității biologice din România se află în ecosistemele forestiere, iar administrarea de zi cu zi a acestor ecosisteme din arii protejate, inclusiv situri Natura 2000, se face conform legislației în vigoare de către silvicultori prin structuri special constituite.

Atât din studiile silvice existente cât și din cercetările care au stat la baza întocmirii prezentei evaluări de mediu a rezultat faptul că neaplicarea unor lucrări silvice cuprinse în amenajamentul silvic ar genera efecte negative asupra dezvoltării atât a pădurii (arbori și celelalte specii de plante) cât și a speciilor din fauna sălbatică care habitează în ecosistemele forestiere.

În situația neimplementării planului și, implicit, neexecutarea lucrărilor de îngrijire, pot apărea următoarele efecte:

- menținerea în arboret a unor specii nereprezentative;
- menținerea unei structuri orizontale și verticale atipice;

Neimplementarea prevederilor amenajamentului silvic poate duce la următoarele fenomene negative cu implicații semnificative în viitor:

- simplificarea compoziției arboretelor, în sensul încurajării ocupării terenului de către specii cu putere mare de regenerare: carpen, fag etc.;
- dezechilibre ale structuri pe clase de vârstă care afectează continuitatea pădurii;
- degradarea stării fitosanitare a acestor arborete, precum și a celor învecinate;
- menținerea unei structuri simplificate, monotone, de tip continuu;
- scăderea calitativă a lemnului și a resurselor genetice a viitoarelor generații de pădure, datorită neefectuării lucrărilor silvice;
- forțarea regenerărilor artificiale în dauna celor naturale cu repercursiuni negative în ceea ce privește caracterul natural al arboretului;
- dificultatea accesului în zona și presiunea antropică asupra arboretelor accesibile din punctul de vedere al posibilităților de exploatare în condițiile inexistenței unor surse alternative;
- pierderi economice importante.

Pe de altă parte, trebuie menționat faptul că la elaborarea amenajamentului silvic al UP I Boișoara Forest Enterprise s-a ținut cont de suprapunerea fondului forestier amenajat peste situl de importanță comunitară ROSCI0122 Munții Făgăraș. Astfel, pentru acele arborete care nu au fost încadrate în categorii mai restrictive a fost atribuită în mod corespunzător, conform normelor de amenajare în vigoare la data elaborării amenajamentului silvic, categoria funcțională **5M - Păduri din rezervații ale biosferei neincluse în categoriile funcționale 1.5 a, b, c, d, e.** În acest sens, fondul forestier a fost corespunzător încadrat în categorii funcționale, astfel încât să fie asigurată, atât pe termen scurt, cât și pe termen lung, conservarea habitatelor forestiere de interes comunitar și, implicit, a habitatelor utilizate de către specii din fauna și flora de interes comunitar dependente de aceste păduri.

În cadrul secțiunii **C.3.** - *Identificarea și evaluarea impactului direct și indirect* sunt

prezentate în formă detaliată lucrările silvice planificate a se executa pe întreaga perioadă de valabilitate a amenajamentului analizat și sunt efectuate analizele impactului acestor lucrări asupra habitatelor și speciilor de interes comunitar

evaluate ca prezente sau potențial prezente în zona fondului forestier amenajat în cadrul UP I Boișoara Forest Enterprise. Având în vedere aceste informații și analize,

concluzionăm că lucrările silvotehnice planificate în amenajamentul silvic al UPI

Boișoara Forest Enterprise nu conduc din nicio perspectivă la afectarea semnificativă a stării de conservare a vreunui habitat de interes comunitar sau a vreunei specii de interes comunitar din cadrul sitului de importanță comunitară ROSCI0122 Munții Făgăraș.

Aplicarea măsurilor de diminuare a impactului propuse în prezentul studiu de evaluare adecvată, în acord cu prevederile Planului de management, pe întreaga perioadă de valabilitate a amenajamentului silvic al UP I Boișoara Forest Enterprise, garantează menținerea și, în unele cazuri, chiar îmbunătățirea stării de conservare a capitalului natural de interes comunitar.

În acest sens, avem certitudinea că în urma aplicării/respectării măsurilor de reducere a impactului asupra habitatelor și speciilor de interes comunitar identificate ca prezente sau potențial prezente în perimetrul fondului forestier analizat, intensitatea impactului va fi redusă și ne semnificativă.

Din analiza indicatorilor cheie relevanți privind impactul implementării amenajamentului silvic al UP I Boișoara Forest Enterprise asupra capitalului natural de interes comunitar se constată că integritatea sitului de importanță comunitară ROSCI0122 Munții Făgăraș nu va fi afectată.



Curriculum vitae
Europass



Informații personale

Nume / Prenume	Petrescu Mihai - Ciprian
Adresă	Str. Oașa nr. 6, sc. A, ap. 9, Sibiu - 550305, județul Sibiu, România
Telefon	0742.843.351
E-mail	petrescu.pfa@gmail.com
Naționalitate	română
Data nașterii	09/06/1976

Experiența profesională

Perioada	Aprilie 2011 →
Funcția sau postul ocupat	Consultant de mediu înregistrat în Registrul Național al elaboratorilor de studii pentru protecția mediului la poziția nr. 381
Activități și responsabilități principale	- elaborare studii de mediu: studii de evaluare adecvată, rapoarte de mediu și rapoarte la studii de impact asupra mediului
Numele și adresa angajatorului	Persoană fizică autorizată
Tipul activității sau sectorul de activitate	Consultanță de mediu, evaluarea impactului planurilor/proiectelor asupra factorilor de mediu, specializat pe evaluarea adecvată a efectelor potențiale ale planurilor și proiectelor asupra capitalului natural din perimetrul ariilor naturale protejate de interes comunitar
Perioada	Februarie 2020 →
Funcția sau postul ocupat	Consultant de mediu
Activități și responsabilități principale	Consultanță privind derularea procedurilor de evaluare de mediu și de evaluare adecvată pentru amenajamente silvice, consultanță juridică pe linia protecției mediului Greengold România
Numele și adresa angajatorului	Greengold România
Tipul activității sau sectorul de activitate	Consultanță privind derularea procedurilor de evaluare de mediu și de evaluare adecvată pentru amenajamente silvice, consultanță juridică pe linia protecției mediului
Perioada	Octombrie 2017 →
Funcția sau postul ocupat	Consultant de mediu
Activități și responsabilități principale	Consultanță privind aplicarea procedurilor de reglementare de mediu, consultanță juridică pe linia protecției mediului
Numele și adresa angajatorului	Asociația Administratorilor de Păduri
Tipul activității sau sectorul de activitate	Consultanță privind aplicarea procedurilor de reglementare de mediu, consultanță juridică pe linia protecției mediului
Perioada	Septembrie 2017 – februarie 2020
Funcția sau postul ocupat	Expert GIS în cadrul Administrației siturilor Natura 2000 Munții Făgăraș și Piemontul Făgăraș

**Studiu de evaluare adecvată pentru Amenajamentul fondului forestier proprietate privată a S.C.
Boișoara Forest Enterprise S.R.L. Sibiu – UP I Boișoara Forest Enterprise, titular S.C. Boișoara
Forest Enterprise S.R.L.**

Activități și responsabilități principale	- corelarea în GIS a amplasamentelor planurilor, proiectelor și a unor activități umane din perimetrul siturilor Natura 2000 Munții Făgăraș și Piemontul Făgăraș și distribuțiile habitatelor și speciilor de interes comunitar, în vederea identificării măsurilor de management conservativ necesare a fi incluse în avizele emise de către administratorul celor 2 situri Natura 2000
Numele și adresa angajatorului	Ocolul Silvic Izvorul Florii R.A., str. Horea nr. 8, Avrig - 555200, județul Sibiu
Tipul activității sau sectorul de activitate	Managementul ariilor naturale protejate, conservarea faunei și florei de interes comunitar și național, conservarea habitatelor de interes comunitar
Perioada	Noiembrie 2012 – noiembrie 2015
Funcția sau postul ocupat	Expert ecolog în cadrul proiectului "Managementul integrat al siturilor Natura 2000 Munții Făgăraș și Piemontul Făgăraș", proiect co-finanțat din Fondul European de Dezvoltare Regională prin Programul Operațional Sectorial "Mediu" 2007-2013, Axa prioritară 4 - Sector protecția naturii
Activități și responsabilități principale	<ul style="list-style-type: none"> · elaborarea Planului de Management integrat al siturilor Natura 2000 ROSCI0122 Munții Făgăraș și ROSPA0098 Piemontul Făgăraș; · evaluarea stării de conservare a speciilor și habitatelor de interes comunitar pentru care au fost desemnate siturile Natura 2000 ROSCI0122 Munții Făgăraș și ROSPA0098 Piemontul Făgăraș; · analiza presiunilor actuale și a amenințărilor viitoare la care sunt supuse speciile și habitatele de interes comunitar din perimetrul siturilor Natura 2000 ROSCI0122 Munții Făgăraș și ROSPA0098 Piemontul Făgăraș; · identificarea măsurilor de concrete de menținere/îmbunătățire a stării de conservare a speciilor și habitatelor de interes comunitar din perimetrul siturilor Natura 2000 ROSCI0122 Munții Făgăraș și ROSPA0098 Piemontul Făgăraș; · propuneri de amendare a formularelor standard Natura 2000 ale siturilor ROSCI0122 Munții Făgăraș și ROSPA0098 Piemontul Făgăraș.
Numele și adresa angajatorului	Asociația Munții Făgăraș, str. Octavian Goga nr. 1687, Rășinari - 557200, județul Sibiu
Tipul activității sau sectorul de activitate	Managementul ariilor naturale protejate, conservarea faunei și florei de interes comunitar și național, conservarea habitatelor de interes comunitar
Perioada	Septembrie 2010 – iunie 2013
Funcția sau postul ocupat	Șef Departament Administrația siturilor Natura 2000 Munții Făgăraș și Piemontul Făgăraș
Activități și responsabilități principale	<ul style="list-style-type: none"> · conservarea biodiversității în perimetrul siturilor Natura 2000 ROSCI0122 Munții Făgăraș și ROSPA0098 Piemontul Făgăraș; · monitorizarea stării de conservare a habitatelor și speciilor de interes comunitar din perimetrul siturilor Natura 2000 ROSCI0122 Munții Făgăraș și ROSPA0098 Piemontul Făgăraș; · evaluarea impactului planurilor, proiectelor și activităților antropice asupra capitalului natural de interes comunitar din perimetrul siturilor Natura 2000 ROSCI0122 Munții Făgăraș și ROSPA0098 Piemontul Făgăraș; · analiza calității studiilor de evaluare adecvată și de evaluare a impactului asupra mediului în vederea emiterii avizului structurii de administrare pentru planurile și proiectele cu amplasament în perimetrul siturilor Natura 2000 ROSCI0122 Munții Făgăraș și ROSPA0098 Piemontul Făgăraș; · coordonarea activității personalului implicat în administrarea siturilor Natura 2000 ROSCI0122 Munții Făgăraș și ROSPA0098 Piemontul Făgăraș.
Numele și adresa angajatorului	Ocolul Silvic Rășinari R.A., str. Octavian Goga nr. 1687, Rășinari - 557200, județul Sibiu
Tipul activității sau sectorul de activitate	Managementul ariilor naturale protejate, conservarea faunei și florei de interes comunitar și național, conservarea habitatelor de interes comunitar
Perioada	2005 – 2010
Funcția sau postul ocupat	Consilier în cadrul Compartimentului Protecția Naturii, Protecția Solului și Subsolului, Biosecuritate
Activități și responsabilități principale	<ul style="list-style-type: none"> · conservarea biodiversității și monitorizarea stării de conservare a ariilor naturale protejate aflate pe teritoriul județului Sibiu; · fundamentarea științifică în vederea desemnării de arii naturale protejate de interes național și comunitar (am propus pentru desemnare și am participat la fundamentarea științifică a siturilor Natura 2000 ROSCI0085 Frumoasa, ROSCI0093 Insulele stepice Șura Mică – Slimnic și a SPA Aria de protecție a cocoșului de munte Albota-Tunsu (propunere ce a fost încorporată în perimetrul ROSPA0098 Piemontul Făgăraș). De asemenea am participat la fundamentarea științifică a sitului Natura 2000 ROSCI0122 Munții Făgăraș; · reglementarea planurilor, proiectelor și a activităților în arii naturale protejate din perimetrul județului Sibiu.

Studiu de evaluare adecvată pentru Amenajamentul fondului forestier proprietate privată a S.C. Boișoara Forest Enterprise S.R.L. Sibiu – UP I Boișoara Forest Enterprise, titular S.C. Boișoara Forest Enterprise S.R.L.

Numele și adresa angajatorului	Agenția pentru Protecția Mediului Sibiu, str. Hipodromului nr. 2A, 550360, Sibiu, județul Sibiu
Tipul activității sau sectorul de activitate	Protecția mediului, protecția naturii
Perioada	2004 – 2005
Funcția sau postul ocupat	Consilier în cadrul Compartimentului Protecția Naturii, Arii Naturale Protejate și Biosecuritate
Activități și responsabilități principale	<ul style="list-style-type: none"> · conservarea biodiversității și monitorizarea stării de conservare a ariilor naturale protejate aflate pe teritoriul județului Sibiu; · fundamentarea științifică în vederea desemnării de arii naturale protejate de interes național și comunitar; · reglementarea planurilor, proiectelor și a activităților în arii naturale protejate din perimetrul județului Sibiu.
Numele și adresa angajatorului	Agenția Regională pentru Protecția Mediului Sibiu, str. Hipodromului nr. 2A, 550360, Sibiu, jud. Sibiu
Tipul activității sau sectorul de activitate	Protecția mediului, protecția naturii

Educație și formare

Perioada	Septembrie 2020 →
Calificarea în curs de obținere	Master
Disciplinele principale ce vor fi studiate / competențe profesionale ce vor fi dobândite	Managementul ecosistemelor forestiere
Numele și tipul instituției de învățământ / furnizorului de formare	Facultatea de Silvicultură și Exploatarea Forestiere, Universitatea Transilvania din Brașov
Perioada	2000 – 2002
Calificarea / diploma obținută	Master
Disciplinele principale studiate / competențe profesionale dobândite	Ecologie sistemică și conservarea biodiversității
Numele și tipul instituției de învățământ / furnizorului de formare	Facultatea de Biologie-Geologie, Universitatea Babeș-Bolyai din Cluj-Napoca
Perioada	1996 – 2000
Calificarea / diploma obținută	Licență
Disciplinele principale studiate / competențe profesionale dobândite	Ecologie și protecția mediului
Numele și tipul instituției de învățământ / furnizorului de formare	Facultatea de Ecologie și Protecția Mediului, Universitatea Lucian Blaga din Sibiu

Aptitudini și competențe personale

Limba maternă română

Limba străină cunoscută

Autoevaluare
Nivel european (*)

engleză

Înțelegere		Vorbire		Scriere	
Ascultare	Citire	Participare la conversație	Discurs oral	Exprimare scrisă	
B2	Utilizator independent	B2	Utilizator independent	B2	Utilizator independent

(*) Nivelul Cadrului European Comun de Referință Pentru Limbi Străine

Competențe și abilități sociale · bune abilități de comunicare dobândite în cadrul unor cursuri și ateliere de lucru și perfecționate în cadrul a numeroase grupuri de lucru, dezbateri publice, seminarii și conferințe

**Studiu de evaluare adecvată pentru Amenajamentul fondului forestier proprietate privată a S.C.
Boișoara Forest Enterprise S.R.L. Sibiu – UP I Boișoara Forest Enterprise, titular S.C. Boișoara
Forest Enterprise S.R.L.**

Competențe și aptitudini tehnice	<ul style="list-style-type: none"> - bune cunoștințe în evaluarea impactului planurilor/proiectelor asupra factorilor de mediu în general și asupra capitalului natural în mod special; - bune cunoștințe în domeniul managementului conservativ al faunei și florei sălbatice, precum și a habitatelor naturale; - bună cunoaștere a legislației în domeniul protecției mediului, protecției naturii, silviculturii și gospodăririi apelor; - utilizator al tehnologiei GPS;
Competențe și aptitudini de utilizare a calculatorului	<ul style="list-style-type: none"> - utilizator programe GIS: ArcGIS (certificat ESRI) și Quantum GIS; - utilizator Microsoft Office (permis ECDL pentru modulele: utilizarea computerului și organizarea fișierelor, editare de text, calcul tabelar și utilizare internet și poștă electronică); - utilizator programe de paginare: Adobe InDesign (certificat în cadrul Twinning Project RO2004/IB/EN-02 Phase I „Implementarea și aplicarea legislației europene de mediu, cu accent pe protecția naturii”) și Adobe Pagemaker; - utilizator programe de creație și prelucrare de grafică vectorială: Adobe Illustrator și Corel Draw;
Permis de conducere	A și B
Informații suplimentare	
Articole publicate	<ul style="list-style-type: none"> - „Finanțarea sistemelor adecvate de management pentru protecția naturii - cine, cum și de ce?”, 2009, Buletinul informativ nr. 3, Twinning Project RO2004/IB/EN-02 “Implementation and Enforcement of the Environmental Aquis Focused on Nature Protection” – coautor; - „Comunicarea ca etapă în implementarea Natura 2000 în județul Sibiu”, 2006, „Info Mediu” - revista Agenției Naționale pentru Protecția Mediului, nr. 13, p. 15-16; - „Ocrotirea naturii în spațiul sibian”, 2006, Edit. Constant, Sibiu – colaborator; - „Arii naturale protejate din județul Sibiu”, 2005, Edit. Constant, Sibiu – coautor; - „Contribution to the knowledge of the freshwater molluskfauna from the upper and middle Olt River Basin”, 1999, Transylvanian Review of Systematical and Ecological Research, Lucian Blaga University Press, Sibiu, p. 111-122.
Cursuri și ateliere de formare profesională	<p>Domeniul managementul ariilor naturale protejate, protecția și conservarea capitalului natural:</p> <ul style="list-style-type: none"> - „Workshop on natural habitats” - București, 24-25.09.2009 – atelier de lucru organizat de Biroul de Asistență Tehnică și Schimb de Informații al Comisiei Europene din cadrul Direcției Generale Extindere (TAIEX) în colaborare cu Ministerul Mediului; - “Protecția naturii” - Tulcea, 07-08.05.2009 – atelier de lucru național organizat în cadrul Twinning Project RO/2006/IB/EN/01 „Implementarea și aplicarea acquis-ului de mediu cu accent pe calitatea aerului și schimbări climatice” și Twinning Project RO/2006/IB/EN/02 Phase II „Implementarea și aplicarea legislației europene de mediu, cu accent pe protecția naturii”; - „Monitorizarea și raportarea - Natura 2000” - Sibiel, 30.03-02.04.2009 – atelier de lucru organizat și certificat în cadrul Twinning Project RO2006/IB/EN-02 Phase II „Implementarea și aplicarea legislației europene de mediu, cu accent pe protecția naturii”; - „Inspecții în arii protejate” - Sibiel, 28-29.10.2008 – atelier de lucru organizat și certificat de Twinning Project RO2006/IB/EN-02 Phase II „Implementarea și aplicarea legislației europene de mediu, cu accent pe protecția naturii”; - „Siturile Natura 2000 și administrarea ariilor naturale protejate” - Covasna, 29-30.09.2008 – atelier de lucru organizat de Biroul de Asistență Tehnică și Schimb de Informații al Comisiei Europene din cadrul Direcției Generale Extindere (TAIEX) în colaborare cu Agenția pentru Protecție a Mediului Covasna; - Vizită de studii - Austria, 03-07.09.2007, organizată de Twinning Project RO2004/IB/EN-02 „Implementarea și aplicarea legislației europene de mediu, cu accent pe protecția naturii”; „Convenția privind comerțul internațional cu specii sălbatice de floră și faună pe cale de dispariție” - București, 24-25.07.2007 – atelier de lucru organizat de către Universitatea Ecologică București; - „Planurile de management pentru siturile Natura 2000; măsuri de conservare” - Zărnești, 15-16.02.2007 - instruire organizată și certificată de Twinning Project RO2004/IB/EN-02 „Implementarea și aplicarea legislației europene de mediu, cu accent pe protecția naturii”; - „Managementul ariilor protejate la nivel regional” - Băile Tușnad, 10-11.10.2006 – atelier de lucru organizat de Biroul de Asistență Tehnică și Schimb de Informații al

Comisiei Europene din cadrul Direcției Generale Extindere (TAIEX) în colaborare cu Agenția pentru Protecție a Mediului Covasna;

- „*Biodiversity and Protected Areas*” - Galați, 04-05.11.2004 – atelier de lucru organizat de Biroul de Asistență Tehnică și Schimb de Informații al Comisiei Europene din cadrul Direcției Generale Extindere (TAIEX) în colaborare cu Agenția Regională de Protecție a Mediului Galați.

Domeniul reglementarea activităților antropice, a planurilor și proiectelor în ariile naturale protejate și asupra habitatelor și speciilor de plante și animale sălbatice de interes național și comunitar:

- „*Metode de evaluare și caracterizare a habitatelor acvatice și ripariene*”, „*Cele mai bune practici de minimizare a impactului asupra habitatelor acvatice și ripariene*” - Sibiu, 28-30.10.2009, ateliere de lucru în cadrul proiectului „*Evaluarea adecvată a impactului microhidrocentralelor asupra habitatelor ripariene din siturile Natura 2000*”, programul „*NatuRegio – trainees for nature*”;

- „*Evaluarea adecvată pentru Natura 2000 și legătura cu procedura EIA/SEA*” - București, 24-25.06.2008, atelier de lucru organizat și certificat de Twinning Project RO2004/IB/EN-02 „*Implementarea și aplicarea legislației europene de mediu, cu accent pe protecția naturii*”;

- „*Analiza modalităților de reglementare a activităților desfășurate în perimetrul și în vecinătatea ariilor naturale protejate*” – Băile Herculane, 03-05.04.2008 – atelier de lucru organizat de Agenția Națională pentru Protecția Mediului;

- „*Elaborarea Ghidului metodologic privind integrarea aspectelor de biodiversitate în evaluarea impactului asupra mediului*” - București, 14.03.2008, atelier de lucru pentru, organizat de Agenția națională pentru Protecția Mediului cu sprijinul Fundației pentru Parteneriat în cadrul proiectului „*Evaluarea Impactului de Mediu și evaluarea Strategică de Mediu*” derulat de Clubul ecologic UNESCO Pro Natura;

- „*Studiu privind evaluarea impactului socio-economic produs de măsurile de conservare a speciilor și habitatelor de interes comunitar*” - Brașov, 29.11.2007, atelier de lucru organizat de Ministerul Mediului și Dezvoltării Durabile în colaborare cu S.C. Interdevelopment S.R.L.;

- „*Implementarea Directivei 2004/35/CE privind răspunderea de mediu referitoare la prevenirea și repararea prejudiciului adus mediului și a Directivei 2003/35/CE de instituire a participării publicului la elaborarea anumitor planuri și programe privind mediul*” - Cluj-Napoca, 12.07.2007, seminar de instruire organizat de către Agenția Națională pentru Protecția Mediului;

- „*Workshop on the Assessment of Projects and Risk Analysis related to NATURA 2000*” - Sibiu, 02.-04.05.2007 – atelier de lucru organizat de Biroul de Asistență Tehnică și Schimb de Informații al Comisiei Europene din cadrul Direcției Generale Extindere (TAIEX) în colaborare cu Agenția Regională pentru Protecție a Mediului Sibiu.

Domeniul comunicare și consultarea factorilor interesați în domeniul conservării naturii:

- „*Natura 2000 și pădurile*” - Lunca Bradului, 22-27.03.2009 – atelier de lucru organizat și certificat în cadrul Twinning Project RO2006/IB/EN-02 Phase II „*Implementarea și aplicarea legislației europene de mediu, cu accent pe protecția naturii*”;

- „*Natura 2000 și zonele umede*” - Dumbrăvița, 10-11.09.2008 – atelier de lucru organizat și certificat de Twinning Project RO2006/IB/EN-02 Phase II „*Implementarea și aplicarea legislației europene de mediu, cu accent pe protecția naturii*”;

- „*Comunicarea cu Mass Media – TV și Radio*” - Arpașu de Jos, 27-30.08.2007 – instruire organizată și certificată de Twinning Project RO2004/IB/EN-02 „*Implementarea și aplicarea legislației europene de mediu, cu accent pe protecția naturii*”;

- „*Design pentru materiale informative*” - Sibiu, 11-12.04.2007 – instruire organizată și certificată de Twinning Project RO2004/IB/EN-02 Phase I „*Implementarea și aplicarea legislației europene de mediu, cu accent pe protecția naturii*”;

- „*Dezvoltarea măsurilor de conservare și consultarea cu factorii de decizie locali*” - Balványos, 12-15.03.2007 – atelier de lucru organizat și certificat de Twinning Project RO2004/IB/EN-02 Phase I „*Implementarea și aplicarea legislației europene de mediu, cu accent pe protecția naturii*”;

- „*Managementul conflictelor și abilități de moderare și negociere*” - Sighișoara, 13-14.12.2006, instruire organizată și certificată de Twinning Project RO2004/IB/EN-02 Phase I „*Implementarea și aplicarea legislației europene de mediu, cu accent pe protecția naturii*”;

- „*Mass Media: un suport pentru comunicarea cu grupurile țintă*” - Sibiu, 18-22.11.2006 – instruire organizată și certificată de Twinning Project RO2004/IB/EN-02 Phase I „*Implementarea și aplicarea legislației europene de mediu, cu accent pe*

protecția naturii”;

- „Managementul informației” - Sibiu, 14-15.09.2006 – atelier de lucru organizat și certificat de Twinning Project RO2004/IB/EN-02 Phase I „Implementarea și aplicarea legislației europene de mediu, cu accent pe protecția naturii”;

- “Pregătirea consultărilor publice pentru Natura 2000” – Sibiu, 21.08.2006 – seminar de instruire organizat de Ministerul Mediului și Gospodăririi Apelor;

- „Strategia de comunicare și factori interesați” - Sibiu, 07-08.03.2006, curs organizat și certificat de Twinning Project RO2004/IB/EN-02 Phase I „Implementarea și aplicarea legislației europene de mediu, cu accent pe protecția naturii”;

- „Natura 2000 - comunicare, informare și factori interesați” - Păltiniș, 30.01-02.02.2006, atelier de lucru organizat și certificat de Twinning Project RO2004/IB/EN-02 Phase I „Implementarea și aplicarea legislației europene de mediu, cu accent pe protecția naturii”.

Domeniul transpunerea și implementarea legislației comunitare din domeniul conservării naturii:

- „Implementation of Natura 2000 network in România” - Cluj-Napoca, 03-07.12.2007 – sesiune de instruire realizată și certificată în cadrul Proiectului Phare 2004 EuropeAid/12/12160/D/SV/RO „Implementarea rețelei Natura 2000 în România”.

Domeniile de instruire: procesarea informațiilor și publicarea web a bazelor de date; GIS avansat; manualul de interpretare a habitatelor Natura 2000 din România; crearea rețelei Natura 2000; distribuția speciilor și habitatelor de interes comunitar; baza de date privind speciile și habitatele de interes comunitar; monitorizarea pentru raportarea Statutului Favorabil de Conservare; măsuri de conservare pentru speciile și habitatele de interes comunitar;

- „Conferința Internațională Natura 2000” - Sibiu, 24-26.09.2007 – conferință organizată de Twinning Project RO2004/IB/EN-02 „Implementarea și aplicarea legislației europene de mediu, cu accent pe protecția naturii” în colaborare cu Agenția Regională pentru Protecția Mediului Sibiu;

- „Rolul instituțiilor implicate în implementarea rețelei ecologice europene Natura 2000” - București, 30.01-01.02.2007 – sesiune de instruire organizată de Twinning Project RO2004/IB/EN-09 „ANPM - Coordonare” în colaborare cu Twinning Project RO2004/IB/EN/04 „Implementarea și aplicarea aquis-ului de mediu cu accent pe IPPC”;

- „Implementation of the Natura 2000 network” - Sibiu, 04-05.10.2006 – atelier de lucru organizat de Biroul de Asistență Tehnică și Schimb de Informații al Comisiei Europene din cadrul Direcției Generale Extindere (TAIEX) în colaborare cu Agenția Regională pentru Protecție a Mediului Sibiu;

- „Transpunerea și implementarea legislației privind conservarea capitalului natural” - modulul II - Predeal, 15-22.05.2005 – program de perfecționare organizat și certificat de Institutul Național de Administrație;

- „Transpunerea și implementarea legislației privind conservarea capitalului natural” - modulul I - Predeal, 21-25.02.2005 – program de perfecționare organizat și certificat de Institutul Național de Administrație.

Domeniul managementului proiectelor:

- „Manager proiect” - Sibiu, 03-25.10.2009 – curs de specializare organizat de Asociația pentru Excelență în Educație, certificat de Ministerul Muncii, Familiei și Egalității de Șanse și de Ministerul Educației, Cercetării și Tineretului;

- „Evaluarea și selecția proiectelor din cadrul Axei nr. 4 POS Mediu” - Sibiu, 11-12.09.2007 – instruire organizată și certificată de Twinning Project RO2004/IB/EN-02 „Implementarea și aplicarea legislației europene de mediu, cu accent pe protecția naturii”;

- „Managementul proiectului și planificarea strategică” - Sibiu, 31.07-01.08.2007 – instruire organizată și certificată de Twinning Project RO2004/IB/EN-02

„Implementarea și aplicarea legislației europene de mediu, cu accent pe protecția naturii”;

- „Managementul proiectelor” - modulul II - București, 27.11-01.12.2006 – program de perfecționare organizat și certificat de Institutul Național de Administrație;

- „Managementul proiectelor” - modulul I - București, 23-27.10.2006 – program de perfecționare organizat și certificat de Institutul Național de Administrație.

Domeniul tehnologiei GIS:

- „Workshop on GIS and administration of Databases in the Nature protection field” - București, 12-13.10.2009 – atelier de lucru organizat de Biroul de Asistență Tehnică și Schimb de Informații al Comisiei Europene din cadrul Direcției Generale Extindere (TAIEX) în colaborare cu Ministerul Mediului;

- Sesiune de instruire GIS - București, 15-17.01.2009 – în cadrul proiectului PHARE/2005/017-553.03.03/04.01 „Technical Assistance to develop the environmental related GIS maps”. Domenii de instruire: utilizarea web GIS (RoEnv,

**Studiu de evaluare adecvată pentru Amenajamentul fondului forestier proprietate privată a S.C.
Boișoara Forest Enterprise S.R.L. Sibiu – UP I Boișoara Forest Enterprise, titular S.C. Boișoara
Forest Enterprise S.R.L.**

Geoportal), structura tehnică, conținutul seturilor de date spațiale, metadatele, implementarea directivei INSPIRE;

- „*Creating and editing parcels with ArcGIS*” - Sibiu, 03-04.07.2008 – curs organizat de Bull România în cadrul proiectului Phare 2005 EuropeAid/122961/D/SUP/RO “*Asistență tehnică în elaborarea hărților GIS în domeniul protecției mediului*” și certificat ESRI România;

- „*Working with ArcGis 9.x Spatial Analyst*” - Sibiu, 30.06-02.07.2008 – curs organizat de Bull România în cadrul proiectului Phare 2005 EuropeAid/122961/D/SUP/RO “*Asistență tehnică în elaborarea hărților GIS în domeniul protecției mediului*” și certificat ESRI România;

- *Introduction to the multiuser geodatabase*” - Sibiu, 26-27.06.2008 – curs organizat de Bull România în cadrul proiectului Phare 2005 EuropeAid/122961/D/SUP/RO “*Asistență tehnică în elaborarea hărților GIS în domeniul protecției mediului*” și certificat ESRI România;

- „*Advanced analysis using ArcGIS*” - Sibiu, 23-25.06.2008 – curs organizat de Bull România în cadrul proiectului Phare 2005 EuropeAid/122961/D/SUP/RO “*Asistență tehnică în elaborarea hărților GIS în domeniul protecției mediului*” și certificat ESRI România;

- „*Building geodatabase*” - Sibiu, 04-06.06.2008 – curs organizat de Bull România în cadrul proiectului Phare 2005 EuropeAid/122961/D/SUP/RO “*Asistență tehnică în elaborarea hărților GIS în domeniul protecției mediului*” și certificat ESRI România;

- „*Geodatabase design concepts*” - Sibiu, 02-03.06.2008 – curs organizat de Bull România în cadrul proiectului Phare 2005 EuropeAid/122961/D/SUP/RO “*Asistență tehnică în elaborarea hărților GIS în domeniul protecției mediului*” și certificat ESRI România;

- „*Introduction to ArcGIS I & II*” - Sibiu, 19-23.05.2008 – curs organizat de Bull România în cadrul proiectului Phare 2005 EuropeAid/122961/D/SUP/RO “*Investment support to assist the environmental protection decisions through GIS system*” și certificat ESRI România.

Afilieri 2020 - membru al Asociației Române de Mediu;
2010 - membru fondator al Asociației Munii Făgăraș;
2004 - membru fondator al Asociației Malacologice din România.

Data:

21.12..2020

Semnătura:

