

Raport privind calitatea factorilor de mediu în județul Botoșani - aprilie 2015 -

CALITATEA AERULUI

Rețeaua de monitorizare a calității aerului

Calitatea aerului în județul Botoșani este monitorizată astfel:

- prin măsurători continue ale **Stației Automate de Fond Urban** – inclusă în Rețeaua Națională de Monitorizare a Calității Aerului; poluanții monitorizați sunt: SO₂, NO, NO₂, NO_x, CO, O₃, COV-BTEX, PM₁₀(nefelometric);
- măsurători gravimetrice – pentru pulberi în suspensie (PM₁₀ și PM_{2,5});
- calitatea precipitațiilor la sediul APM Botoșani; poluanții monitorizați sunt: pH, conductivitate, aciditate / alcalinitate, SO₄²⁻, NH₄⁺, NO₃⁻, NO₂⁻, Cl⁻, duritate, Ca²⁺ și Mg²⁺.

În luna aprilie 2015, în laboratorul APM Botoșani s-au efectuat analize pentru factorul de mediu aer, astfel:

- pulberi în suspensie: PM₁₀– determinări gravimetrice; PM_{2,5}– determinări gravimetrice
- precipitații colectate la sediul APM Botoșani –indicatori.

Poluanții atmosferici sunt monitorizați și evaluați în conformitate cu prevederile Legii 104/2011 – privind calitatea aerului înconjurător.

Condiții meteorologice

Parametrii meteo aprilie						
	Dir. vânt (°nord)	Vit.vânt (m/s)	Temp. (°C)	Umid. rel. (%)	Presiunea atm.(hPa)	Radiația solară(W/m ²)
Medii lunare	21,05	0,69	-	-	991,66	128,82

Notă: Datele privind condițiile meteorologice au fost preluate de la Stația automată de monitorizare a calității aerului.

În luna aprilie Stația automată de monitorizare nu a înregistrat temperatura și umiditatea- senzor defect.

Evoluția indicatorilor monitorizați

Indicele general de calitate a aerului se stabilește ca fiind cel mai mare dintre indicii specifici corespunzători poluanților monitorizați.

Pentru a se putea calcula indicele general trebuie să fie disponibili cel puțin 3 indici specifici corespunzători poluanților monitorizați. Indicii generali și indicii specifici sunt reprezentați prin numere întregi cuprinse între 1 și 6. Sistemul calificativelor și codul culorilor asociate celor șase valori ale indicilor generali și ale indicilor specifici sunt prevăzute în legislația specifică.

Indicele general de calitate a aerului se calculează și se publică zilnic sub forma unui buletin pe site-ul APM Botoșani.

Indicele specific reprezintă un sistem de codificare a concentrațiilor înregistrate pentru fiecare din următorii poluanți monitorizați: SO₂, NO₂, O₃, CO și pulberi în suspensie.

Legendă: BT-1: Amplasarea stației de monitorizare în județ Mun. Botoșani ,B-dul Mihai Eminescu, nr.44

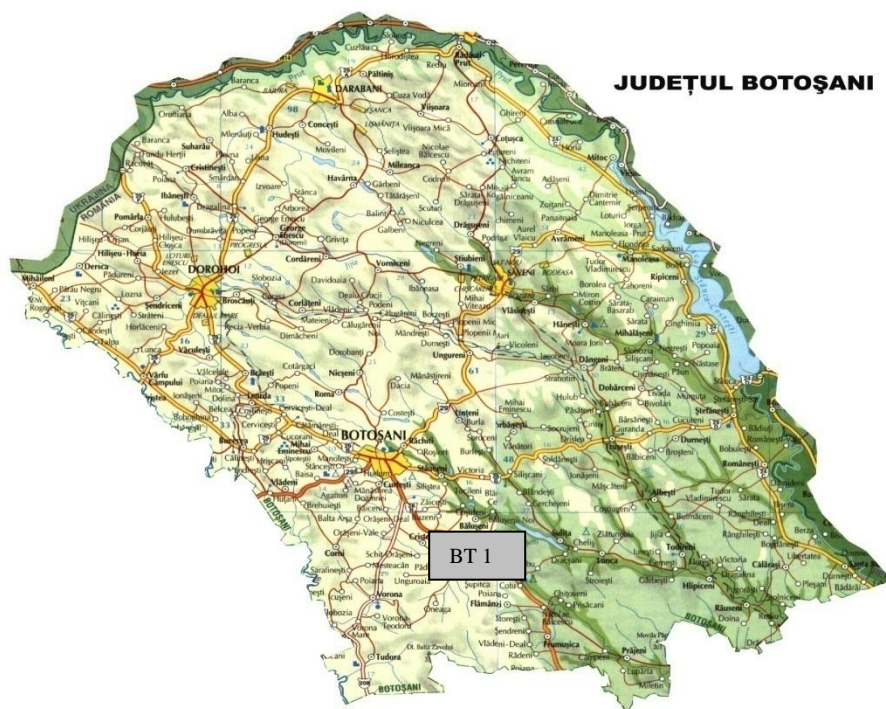

MĂSURĂRI AUTOMATE

Stația Automată de Monitorizare a Calității Aerului – tip urban, este amplasată în zona rezidențială – la sediul APM Botoșani și monitorizează următorii indicatori: SO₂, NO, NO_x, NO₂, CO, O₃, BTEX, PM₁₀, PM_{2,5} și parametrii meteo.

Valori medii, minime și maxime lunare pentru poluanții monitorizați

Poluant	UM	Stația BT 1					
		aprilie 2015			martie 2015		
		Medie	Minima	Maxima	Medie	Minima	Maxima
SO ₂	μg/m ³	10,31	8,86	13,54	8,52	6,91	10,96
NO	μg/m ³	3,01	2,26	6,71	3,59	2,33	9,63
NO _x	μg/m ³	16,39	13,36	28,71	20,24	13,42	39,37
NO ₂	μg/m ³	11,77	9,53	18,96	14,75	9,86	24,61
CO	mg/m ³	0,11	0,02	0,44	0,21	0,02	0,64
O ₃	μg/m ³	57,13	46,12	71,37	41,91	25,37	62,90
Benzen*	μg/m ³	-	-	-	-	-	-
Toluen*	μg/m ³	-	-	-	-	-	-
Etilbenzen*	μg/m ³	-	-	-	-	-	-
p- xilen*	μg/m ³	-	-	-	-	-	-
m-xilen*	μg/m ³	-	-	-	-	-	-
o-xilen*	μg/m ³	-	-	-	-	-	-
PM ₁₀ nefelometric	μg/m ³	20,79	6,35	59,58	31,82	9,88	77,19
PM ₁₀ gravimetric	μg/m ³	20,43	6,74	48,22	32,95	10,68	73,94
PM _{2,5} gravimetric	μg/m ³	11,55	4,33	28,12	21,9	6,72	49,57

*NOTA : Lipsă date – analizorul BTEX defect.

Dioxidul de sulf

Principalele surse staționare pentru emisiile de sulf sunt:

- instalațiile de generare a energiei termice
- instalații de ardere comerciale, industriale, rezidențiale
- Tratarea și eliminarea deșeurilor

În atmosferă dioxidul de sulf se transformă în acid sulfuric, ceea ce conduce la fenomenul de acidifiere ce apare sub forma ploii și zăpezii acide și a particulelor acide uscate.

Concentrațiile de dioxid sulf nu au depășit valoarea limită zilnică pentru protecția sănătății umane – $125 \mu\text{g}/\text{m}^3$, conform Legii 104/2011 – privind calitatea aerului înconjurător.

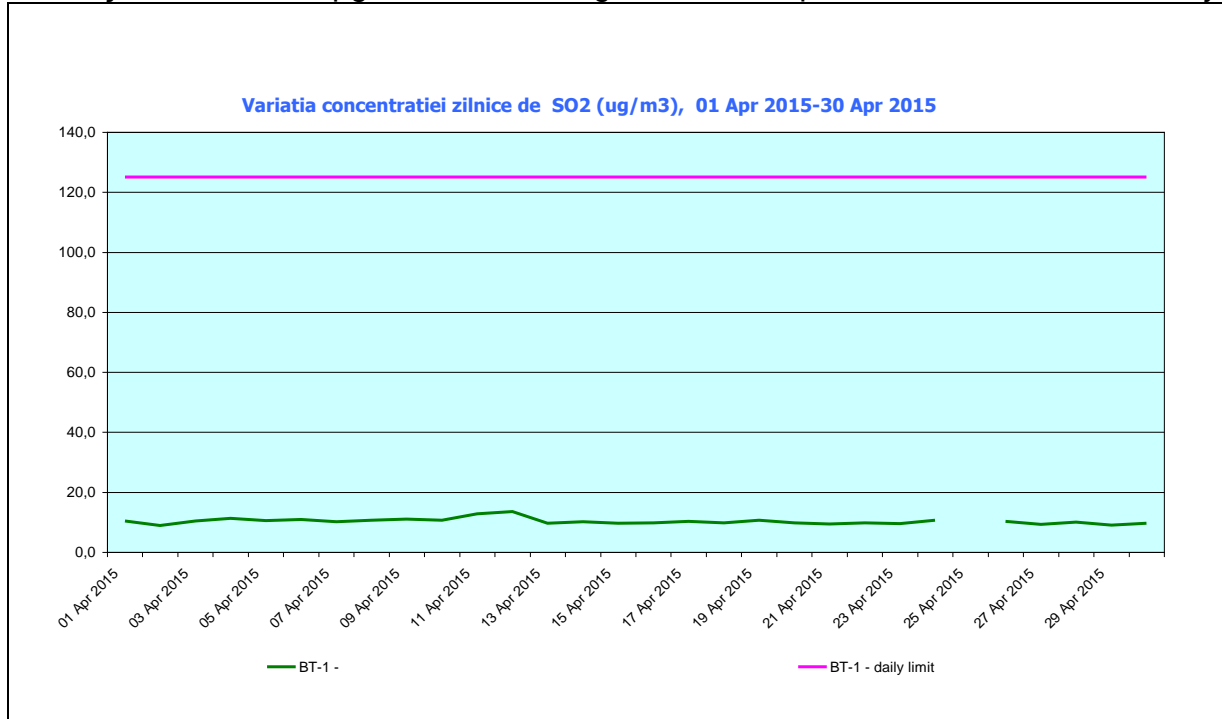

Oxizii de azot

Principalele categorii de surse ale emisiilor de NOx includ:

Surse staționare:

- instalații de generare a energiei termice
- instalații de ardere comerciale
- instalații industriale de ardere și procese care folosesc arderea
- tratarea și eliminarea deșeurilor

Surse mobile:

- transportul rutier
- alte surse mobile

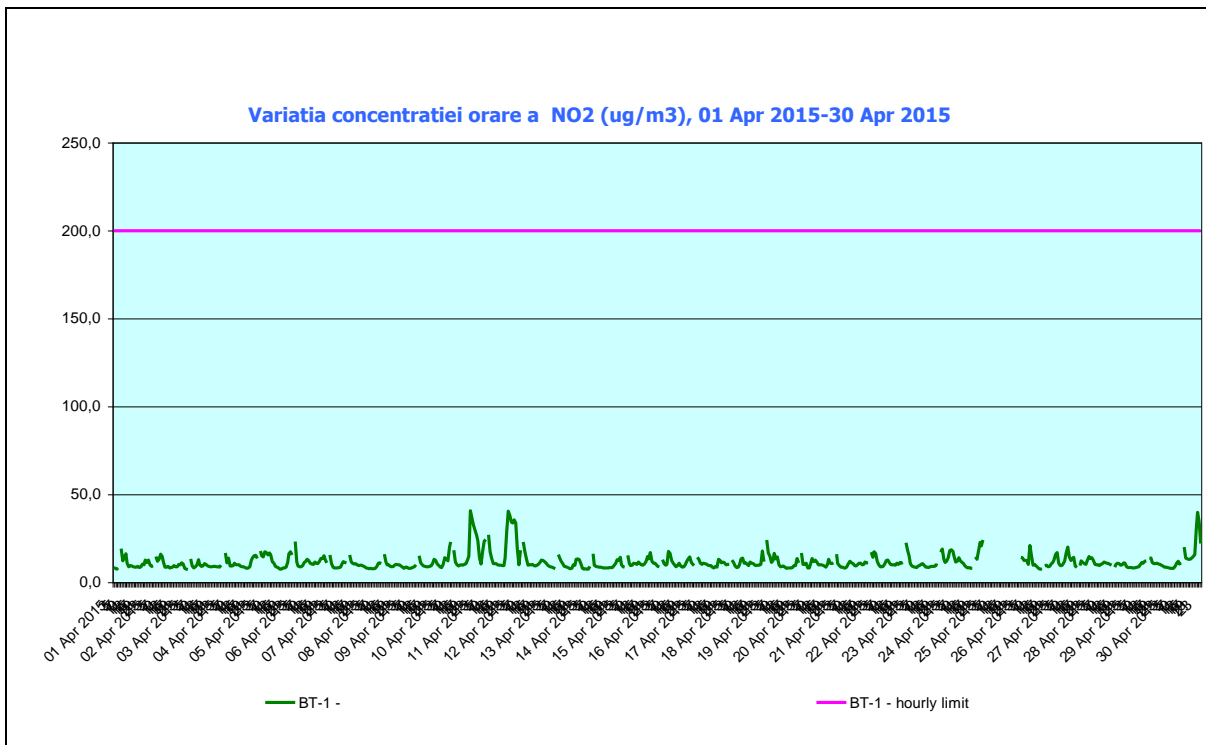

Concentrațiile de dioxid de azot nu au depășit valoarea limită zilnică pentru protecția sănătății umane – 200 $\mu\text{g}/\text{m}^3$, conform Legii 104/2011 – privind calitatea aerului înconjurător.

Monoxidul de carbon

Concentrațiile de monoxid de carbon nu au depășit valoarea limită a mediilor pe 8 ore pentru protecția sănătății umane (10 mg/m^3), conform Legii 104/2011 – privind calitatea aerului înconjurător.

Valoarea maximă zilnică a mediilor pe 8 ore înregistrată la CO a fost 1,45 mg/m^3 în data de 12 aprilie.

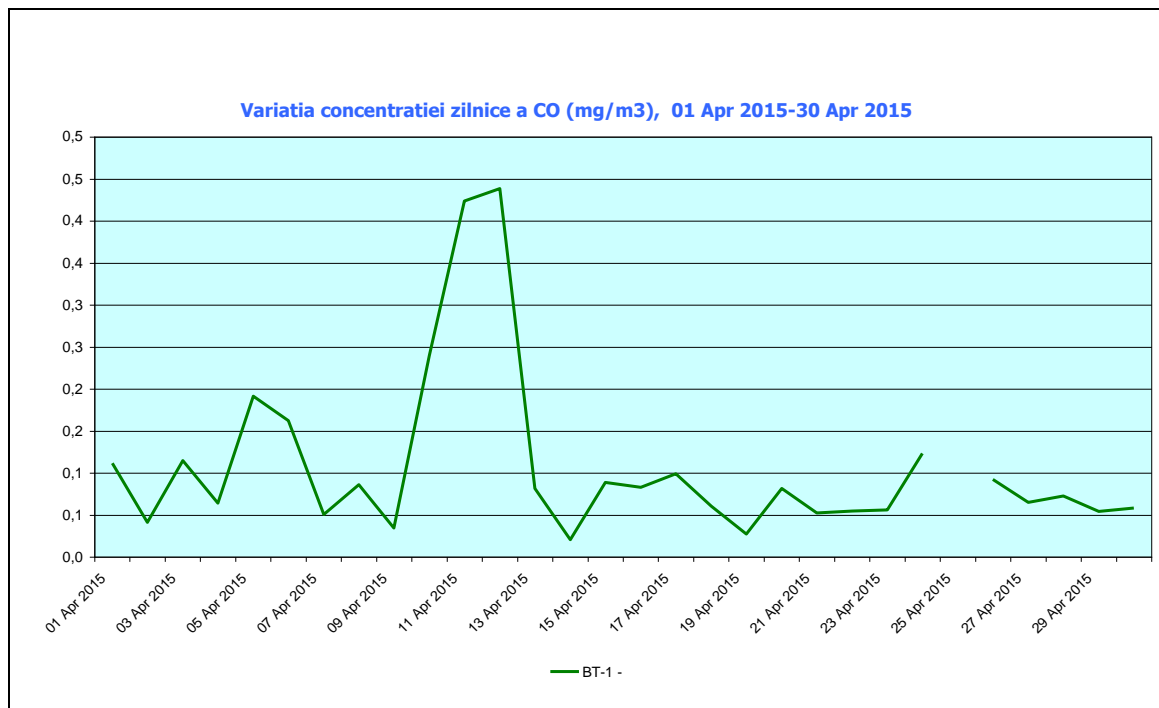

Ozonul

Ozonul troposferic nu este emis direct. Acesta se formează la nivel troposferic datorită acțiunii luminii solare asupra dioxidului de azot și asupra altor substanțe. Transportul și activitățile industriale, precum și solvenții chimici sunt surse majore antropogenice ai ozonului troposferic.

Concentrațiile atmosferice de ozon nu au depășit valoarea țintă a mediilor pe 8 ore pentru protecția sănătății umane ($120 \mu\text{g}/\text{m}^3$), conform Legii 104/2011 – privind calitatea aerului înconjurător.

Valoarea maximă zilnică a mediilor pe 8 ore înregistrată la O_3 a fost $100,9 \mu\text{g}/\text{m}^3$ în data de 24 aprilie.

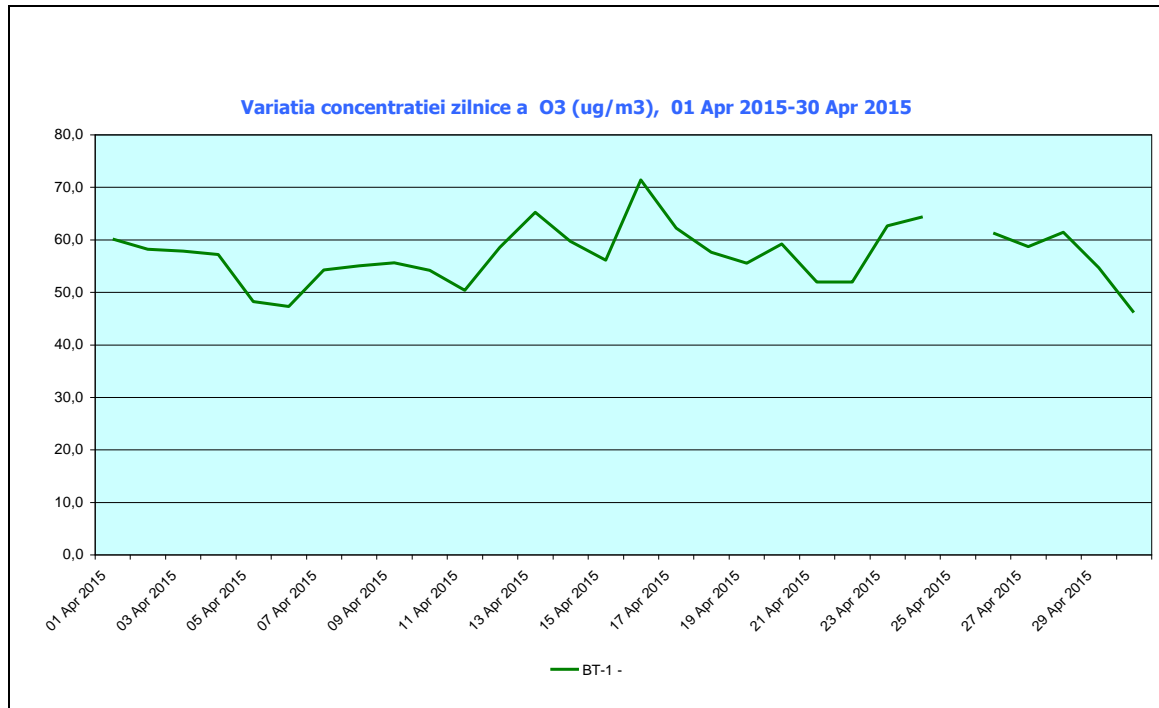

Benzenul și compușii benzenului

Sursele majore sunt:

- încălzirea locuințelor cu lemn și cărbune
- focurile în aer liber
- instalațiile pentru conservarea lemnului

Analizorul de BTEX determină șase compuși: benzen, toluen, etilbenzen, o-xilen, m-xilen și p-xilen.

În luna aprilie 2015 analizorul BTEX nu a funcționat.

MĂSURĂRI GRAVIMETRICE

Pulberi în suspensie (PM_{10} și $\text{PM}_{2,5}$)

Poluarea cu particule se datorează existenței acestora sub forma lichidă și solidă în aer. PM_{10} este un amestec de materiale care poate include fum, funingine, praf, sare, acizi și metale.

Surse de particule se găsesc atât în zonele urbane, cât și rurale, principalele surse incluzând: transportul, încălzirea cu lemne, praful din construcții, rampele de deșeuri, focurile nesupravegheate și arderea deșeurilor, surse industriale, praful antrenat de vânt în câmpuri deschise.

În luna aprilie s-au efectuat 30 determinări gravimetrice de PM_{10} și 30 determinări gravimetrice de $\text{PM}_{2,5}$.

Nu s-au înregistrat depășiri ale valorii limită ($50 \mu\text{g}/\text{m}^3$) pentru protecția sănătății umane la indicatorul PM_{10} gravimetric. Pentru indicatorul PM_{10} nefelometric s-a înregistrat o depășire.

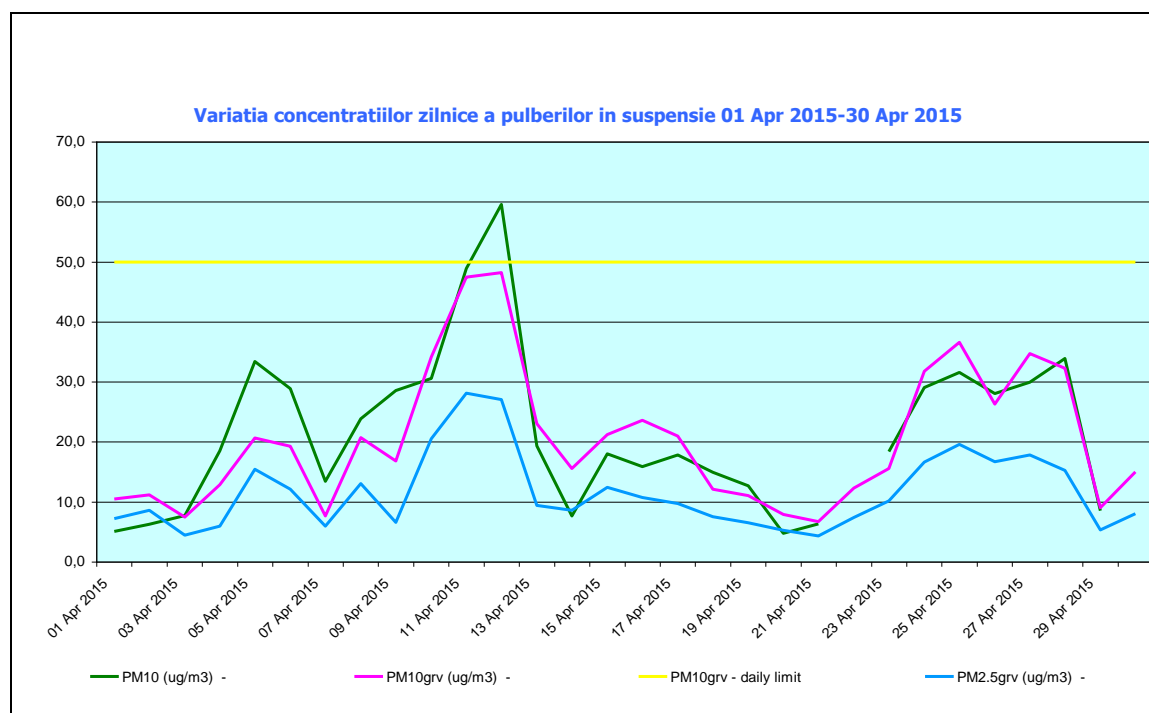

CALITATEA PRECIPITAȚIILOR

În luna aprilie s-a recoltat și analizat apa de precipitații din punctul de monitorizare APM Botoșani, totalizând 33 analize.

Pentru evaluarea calității precipitațiilor s-au luat în considerare următorii indicatori: pH, conductivitate, aciditate/alcalinitate, duritate, SO_4^{2-} , NH_4^+ , NO_3^- , NO_2^- , Cl^- , Ca^{2+} și Mg^{2+} .

În tabelul următor sunt redată valorile medii pentru precipitațiile recoltate și analizate în luna aprilie la sediul APM Botoșani. Nu s-au înregistrat precipitații cu caracter acid.

pH (unit. pH)	Cond. ($\mu\text{S}/\text{cm}$)	NH_4^+ (mg/l)	NO_3^- (mg/l)	Cl^- (mg/l)g/l)	SO_4^{2-} (mg/l)	Ca^{2+} (mg/l)	Mg^{2+} (mg/l)	Acidit. ($\mu\text{E}/\text{l}$)	Duritate $^\circ\text{d}$	NO_2^-
7,17	40,166	3,491	4,627	0,652	6,355	2,752	1,289	142,333	0,682	0,074

CALITATEA APEI

Monitorizarea calității apelor de suprafață

În tabelul următor sunt redate principalele surse de poluare din semestrul II 2014, conform informațiilor furnizate de Serviciul de Gospodărire al Apelor Botoșani.

Principalele surse de poluare ale apelor de suprafață în semestrul II 2014

Agentul economic – folosinta de apa	Domeniu de activitate	Emisar	Poluanți specifici la care s-au inregistrat depășiri față de limitele maxime admise prin autorizațiile de gospodărire a apelor	Cauze	Masuri luate : penalitati si sanctiuni contraventionale
U.A.T. Comuna Trusesti	Administratie generala	supraf. r.Jijia	MTS, Azotati	<i>Ape uzate insuficient epurate.</i>	S-au aplicat penalitati pentru depasirea valorilor indicatorilor fizico-chimici ai apelor uzate evacuate in emisar peste limitele admise
U.A.T. Mihai Eminescu (statia de epurare a fost preluata de SC NOVA APASERV SA Botosani)		supraf.r. Dresleuca	MTS, CBO ₅ , CCO-Cr, Amoniu		
U.A.T. Stauceni		supraf.r. Sitna	CBO ₅		
U.A.T. Draguseni		supraf.r. Podriga	CBO ₅ , CCO-Cr, Amoniu, Azotiți, Azotati, H ₂ S		
U.A.T.Comuna Prajeni		supraf.r. Miletin	CBO ₅ , Azotati		
U.A.T. Comuna Ripiceni		sol.fr.Prut	*		
A.D.I. Albesti-Todireni	Colectarea si epurarea apelor uzate	supraf. r. Jijia	MTS, Azotati, Azotiti, Azot total, P total	<i>Ape uzate insuficient epurate.</i>	
SC NOVA APASEV SA Sector Rachiti		supraf.r. Sitna	Azotiti, Fosfor total	Ape uzate insuficient epurate	
SC MINDO SA Dorohoi	Fabricarea produselor din beton, ciment, ipsos	supraf. r. Jijia	Amoniu, Azotiti	<i>Ape uzate insuficient epurate.</i>	
SC ALFA LAND SRL BOTOSANI	Cartier rezidențial	supraf.r. Dresleuca	CBO ₅	Ape uzate insuficient epurate.	S-au aplicat penalitati pentru depasirea valorilor indicatorilor fizico-chimici ai apelor uzate evacuate in emisar peste
Asociatia HOPE FOR CHILDREN INTERNATIONAL Dorohoi Scoala CORNESTONE Dorohoi	Invatamant	suprafata r. Polonic	CBO ₅ , Azotati, Azotiti, N total, P total		

Scoala cu clasele I-VIII Varfu Campului	Invatamant secundar general	supraf. r. La Tigani	Amoniu, Azot total, Azotiti, Azotati	Ape uzate insuficient epurate	limitele admise
Scoala cu clasele I-VIII Candesti		supraf. r. Molnita	CBO ₅ , Azotiți, P total	Ape uzate insuficient epurate	
Scoala Gimnaziala nr. 1 Roma		supraf. r. Morisca	*	Ape uzate insuficient epurate	
Scoala Gimnaziala nr. 1 Cristesti		supraf. Putreda	*	Ape uzate insuficient epurate	
SC SPICUL 2 SRL DORHOI	Fabricarea produselor lactate si a branzeturilor	supraf.r. Buhai	MTS	Ape uzate insuficient epurate.	
S.C. MILK SRL Cucorani		supraf.r. Sitna	CBO ₅ , CCO-Cr, P total	Ape uzate insuficient epurate	
SC DOLY COM SRL Botosani, Abator ROMA	Productia, prelucrarea si conservarea carnii	supraf r. Morisca	CBO ₅	Ape uzate insuficient epurate	
S.C. LOCAL SERVICII S.R.L.Flamanzi	Stație sortare deșeuri Flămânzi	suprafața r.Varnița	MTS,CBO ₅ , CCO-Cr, Amoniu, Azotiti, H ₂ S,Detergenti, N total	Ape uzate insuficient epurate	
S.C. ENOS COD SRL ZAICESTI	Facilitati de cazare pentru vacante si perioade de scurta durata	Valea Ionascu	P total	Exploatare necorect punzatoare a statiei de epurare	
D.G.A.S.C.P.-COMPLEX „SPERANTA” POMARLA	Activitati de asistenta socială cu cazare	paraul lui Martin	Azotati	Ape uzate insuficient epurate. **	
D.G.A.S.C.P.-CENTRUL DE INGRIJIRE SI ASISTENTA LEORDA		Volovat	Amoniu, N total, H ₂ S	Ape uzate insuficient epurate. **	
D.G.A.S.C.P.-CENTRUL DE INGRIJIRE SI ASISTENTA ADASENI		Volovat	Azotiti	Ape uzate insuficient epurate. **	
D.G.A.S.C.P.-CENTRUL DE RECUPERARE SI REABILITARE A PERSOANELOR CU HANDICAP IONASENI	Activitati de asistenta socială cu cazare	Curmatura	Amoniu	Ape uzate insuficient epurate. **	

*fara autorizatie de gospodarire a apelor

**exista program de etapizare in derulare

Monitorizarea calității apelor subterane

În luna aprilie s-a efectuat o analiză la apa subterană.

Monitorizarea calității apelor uzate

Monitorizarea calității apelor uzate se realizează prin analize efectuate de laboratorul APM Botoșani și analize efectuate de către agenții economici potențial poluatori care deversează ape uzate în emisar.

În luna aprilie laboratorul APM Botoșani a efectuat 3 analize la apele uzate cu un număr de 30 indicatori.

MĂSURĂRI DE SONOMETRIE

S-au efectuat 43 de măsurări sonometrice în punctele de monitorizare stabilite în vederea evaluării impactului traficului rutier asupra factorului uman și pentru evaluarea impactului activității desfășurate de către agenții economici.

Rezultatele măsurărilor de zgomot echivalent în mediul urban efectuate în luna aprilie 2015 în punctele de monitorizare sunt redate în tabelul următor:

Tip măsurare zgomot	Număr măsurări	Maxima măsurată (dB)	Depășiri %
Piețe, spații comerciale, restaurante în aer liber	3	69	-
Incinte de școli și creșe, grădinițe, spații de joacă pentru copii	-	-	-
Parcuri, zone de recreere și odihnă	4	62,3	25%
Incintă industrială	-	-	-
Zone feroviare	-	-	-
Aeroporturi	-	-	-
Parcări auto	3	63,5	-
Stadioane, cinematografe în aer liber	-	-	-
Străzi de categoria tehnică IV (deservire locală)	1	61,5	100%
Străzi de categoria tehnică III (de colectare)	8	68,8	50%
Străzi de categoria tehnică II (de legătură)	15	86,1	13,33%
Străzi de categoria tehnică I (magistrale)	9	85	-
Altele	-	-	-

La solicitarea unor agenți economici, în luna aprilie, s-au efectuat două determinări de zgomot la limita de proprietate.

CALITATEA SOLULUI

În luna aprilie 2015 nu s-au efectuat analize pe probe de sol.

POLUĂRI ACCIDENTALE

În luna aprilie 2015, în județul Botoșani, nu au fost poluări accidentale.

RADIOACTIVITATEA MEDIULUI

Supravegherea radioactivității factorilor de mediu s-a efectuat în cadrul Stației de Radioactivitate Botoșani, prin măsurători ale activității beta globale pentru: aerosoli și depuneri atmosferice (umede și uscate), apă brută prelevată de la Stația de Tratare

Cătămărăști (râul Siret) precum și prin determinări ale debitului de doză gamma externă absorbită.

Conform determinărilor efectuate, rezultatele obținute în cursul lunii aprilie s-au situat sub nivelele de atenționare, încadrându-se în limitele de variație ale fondului natural de radiații.

În luna aprilie, Stația de Radioactivitate a efectuat, în cadrul Programului standard de supraveghere, un număr de 1811 analize.

Au fost expediate la LRM-ANPM, pentru analize de tritium, două probe din care una de apă de suprafață și una de apă din precipitații.

Nr. analize pe factori de mediu în luna aprilie

Aerosoli	Radon	Toron	Depuneri atmosferice	Apa brută	Sol necultivat	Vegetație spontană	Doza gama manual	Doza gamma automat	Tritiu
120	60	60	60	60	4	5		1440	2

Măsurări imediate

Nr. crt	Proba	Unitate de măsură	Valoarea activității		Valoare de atenționare
			Media lunii	Max. lunii	
1.	Aerosoli atmosferici -aspirația 03-08 -aspirația 09-14	Bq/m ³	1,48 0,59	5,28 1,51	10
2.	Depuneri și precipitații atmosferice	Bq/m ² /zi	1,44	3,71	200
3.	Apa de suprafață (brută)	Bq/m ³	432,52	633,86	2000
4.	Sol necultivat	Bq/kg	541,9	718,26	-
5.	Vegetație spontană	Bq/kg	-	-	-

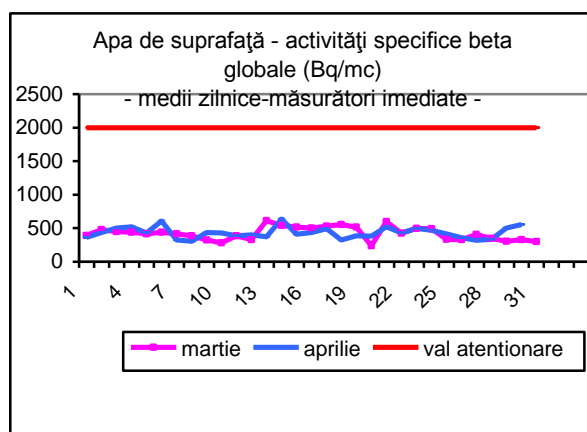
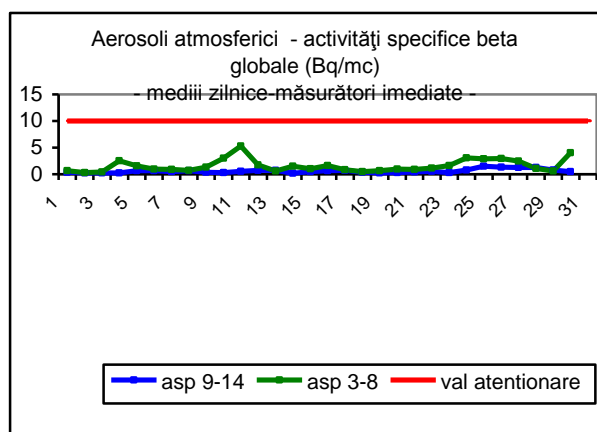

Activitatea specifică beta globală pentru probele de aerosoli măsurate imediat după colectare s-a încadrat în limite normale, neexistând depășiri ale valorii de atenționare (10 Bq/m³).

Activitatea specifică beta globală a apei de suprafață din luna aprilie s-a încadrat sub nivelul de atenționare (2000 Bq/mc).

Debitul dozei gamma în aer

Nr. crt	Proba	Unitate de măsură	Valoarea activității	Valoarea de atenționare
---------	-------	-------------------	----------------------	-------------------------

			Media lunii	Maxima lunii	
1.	Debitul dozei gamma absorbite în aer	$\mu\text{Gy/h}$	0,070	0,094	0.250

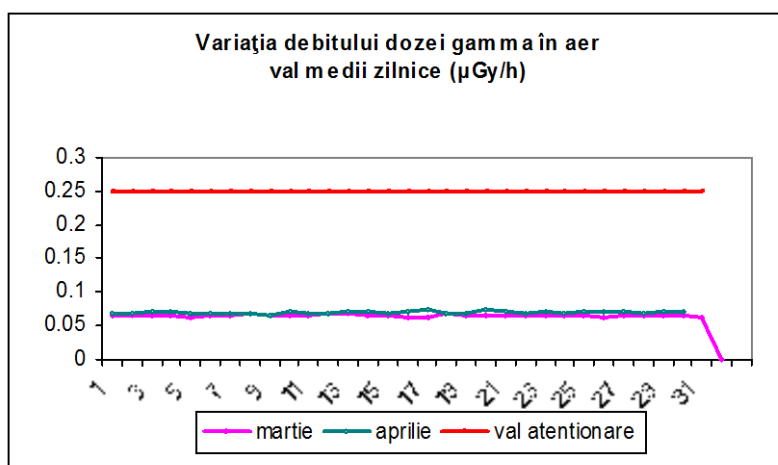

Valorile dozei gamma externă absorbită în aer s-au încadrat în valorile specifice ale fondului natural de radiații, sub nivelul pragului de alertă (0,250 $\mu\text{Gy/h}$).

Activitatea specifică a Radonului și Toronului în atmosfera liberă

Nr. crt	Izotopi naturali: Rn 222, Rn 220	Unitate de măsură	Valoarea activității	
			Media lunii	Maxima lunii
1.	RADON	mBq/m^3	3510.94	14435.7
	-aspirația 03-08 -aspirația 09-14		1384.38	3684.3
2.	TORON	mBq/m^3	227.33	499.3
	-aspirația 03-08 -aspirația 09-14		96.21	213.5

PROTECȚIA NATURII - BIODIVERSITATE ȘI ARII NATURALE PROTEJATE

În luna aprilie, în cadrul serviciului CFM-Biodiversitate s-au desfășurat următoarele activități/acțiuni:

Acțiuni derulate pentru implementarea directivelor Păsări și Habitate

În județul Botoșani, există 11 situri Natura 2000:

-4 SPA-uri declarate prin H.G. nr. 1.284/2007 și prin HG. nr. 971/2011 *privind declararea ariilor de protecție specială avifaunistică ca parte integrantă a rețelei ecologice europene Natura 2000 în România.*

-7 SCI-uri declarate prin O.M. nr. 1.964/2007 și prin Ordinul nr. 2387/2011 *privind instituirea regimului de arie naturală protejată a siturilor de importanță comunitară, ca parte integrantă a rețelei ecologice europene Natura 2000.*

În luna aprilie s-au desfășurat acțiuni sistematice în piețele municipiului Botoșani pentru verificarea respectării prevederilor din art1-Directiva Păsări, referitoare la protecția, gestionarea și

reglementarea speciilor de păsări prevăzute în directivă, precum și a exploatării lor. Nu au fost depistate cazuri de abatere a prevederilor legale.

S-a realizat o acțiune de monitorizare a speciilor de păsări sălbatice din ROSPA0110 Acumulările Rogojești-Bucecea, fiind observate următoarele specii de păsări sălbatice : Cygnus olor, Fulica atra, Bucephala clangula, Podiceps cristatus, Chlidonias sp. La data efectuării observațiilor s-a constatat o stare de conservare bună a sitului.

S-a realizat o acțiune de monitorizare în situl Natura 2000 ROSCI0076 Dealul Mare-Hârlău . În zona parcursă (unitatea amenajistică 52B) s-au identificat arbori (ulm, frasin) uscați, intrați în putrezire și molizi atacați de ipide. Zona monitorizată nu face parte din habitate de interes comunitar .

S-au emis 7 puncte de vedere către serviciul A.A.A. în funcție de localizarea unor obiective, prin introducerea coordonatelor în sistemul de referință Stereo 70 în baza de date cu ariile naturale protejate din județul Botoșani și după studierea documentațiilor.

Transmiterea către Agenția Națională pentru Protecția Mediului a datelor primite de la gestionarii de vânătoare privind evaluarea speciei strict protejate - pisică sălbatică. Datele au fost introduse în cadrul aplicației SIM-CN /Modulul Derogări. Menționăm că în județul Botoșani nu există speciile strict protejate urs, lup, râs. Nici un gestionar de fonduri de vânătoare din județul Botoșani care a realizat evaluarea, nu a solicitat cotă de recoltă la specia *Felis silvestris* pentru sezonul de vânătoare 2015-2016.

Acțiuni de conștientizare/informare

Participarea la acțiunea de premiere a elevilor participanți la concursul de eseuri "Idei ecologice" , desfășurată ca o vizită de studiu pe amplasamentul sitului Acumulările Rogojești-Bucecea.

Cu ocazia Zilei Mondiale a Pământului s-a organizat la sediul APM Botoșani o acțiune de conștientizare, la care au participat mai multe instituții de învățământ din Botoșani, despre importanța ariilor naturale protejate și despre importanța protejării speciilor de faună/floră sălbatică din județul Botoșani.

Participarea la Bacău, la Conferința Regională organizată în cadrul proiectului "Realizarea de seturi de date spațiale în conformitate cu specificațiile tehnice INSPIRE pentru ariile naturale protejate, inclusiv a siturilor Natura 2000", cofinanțat din fondul European de Dezvoltare Regională, prin Programul Operațional Sectorial Mediu 2007-2013.

Participare la acțiunea desfășurată la Havârna, în aria protejată "Pădurea cu lalele" , cu ocazia Cercului Pedagogic al profesorilor de istorie și geografie din zona Darabani, organizator profesor Cazacu Dana Maria, Asociația Biosilva, Eco Bucovina și reprezentanți ai Primăriei Havârna.

Alte activități

S-au trimis către Primăria Botoșani solicitările unor asociații de proprietari privind tăierea/toaletarea arborilor și arbuștilor situați pe domeniul public/privat al municipiului Botoșani

Comunicare către APIA Botoșani cu privire la competența APM de a emite avize pentru terenuri situate în arii naturale protejate, situația ariilor naturale protejate existente pe raza județului, situația custozilor ariilor naturale protejate, restricțiile pentru activitățile agricole prevăzute prin planurile de management sau prin regulamentele ariilor naturale protejate, măsurile minime de conservare.

Actualizarea informațiilor privind cultivatorii autorizați de plante modificate genetic din județul Botoșani; Conform adresei primită de la Direcția pentru Agricultură Botoșani până la data de 19.04.2015 nu a fost emisă nici o autorizație pentru cultivarea plantelor modificate genetic în județul Botoșani.

În baza Cererii de autorizare înaintată de Universitatea „Alexandru Ioan Cuza” s-a emis autorizația pentru capturarea în scop științific a resurselor piscicole din fauna sălbatică de către persoane juridice.

DIRECTOR EXECUTIV,
Eugen MATECIUC

Șef serviciu ML,
Maria Onofrei

Intocmit,
Pușcașu Alina