

MEMORIU DE PREZENTARE

I. Denumirea proiectului: **“CONSTRUIRE IMOBIL S+P+3E+4E CU DESTINATIA LOCUINTE DE VACANTA CU SPATII COMERCIALE SI SPATII DE ALIMENTATIE PUBLICA LA PARTER SI ORGANIZARE DE SANTIER”**

II. Titular:

- numele: **SC. MARIACHIS KLAB REZIDENCE. SRL**

CUI: RO 38388954 ; J13/3514/2017

- adresa poștală: Mun Constanta, Bd Mamaia, nr 526, chiosc nr 1

- numele persoanelor de contact:

CAZACU ARISTOTEL

Tel contact: 0722.332.573

III. Descrierea caracteristicilor fizice ale întregului proiect:

a) un rezumat al proiectului:

Se propune realizarea unui imobil cu un regim de înălțime S+P+3E+4E cu funcțiunea de locuințe de vacanță cu spații comerciale și spații de alimentație publică la parter.

Construcția va fi compusă funcțional în felul următor:

-la subsol: garaj cu 10 locuri de parcare ;

-la parter : spațiu comercial, grupuri sanitare , camera persoane cu dizabilitati, bucatarie;

-la mezanin: cafenea,loc de joaca pentru copii,grupuri sanitare, 2 birouri,hol+casa scarii;

-etaj 1 ,2 – cate 4 locuințe de vacanță (4apartamente) , hol+casa scarii;

-etaj 3 retras -4 locuințe de vacanță (2 apartamente și 2 camere cu bai) , hol+casa scarii,terasa ;

-etaj 4 retras - 4 locuințe de vacanță (4 camere cu bai) , hol+casa scarii, terasa.

Imobilul va avea în total 16 unitati de cazare.

Terenul studiat va fi împrejmuit și amenajat.

Se vor asigura **16 locuri de parcare auto** în incinta proprietatii.

Se va realiza o structură din cadre din beton armat. Fundația va fi tip radier.

Închiderile exterioare vor fi de 25 cm grosime și se vor executa din zidărie de BCA placata la exterior cu polistiren de 5 cm grosime. Pereții interiori se vor realiza din BCA de 20 cm respectiv 15 cm grosime.

Placile de peste parter si etaje se vor realiza din beton armat, de 14 cm grosime turnat monolit.

Acoperișul peste etaj 4 va fi de tip terasa necirculabila.

Proiectul a fost întocmit conform temei date de către Beneficiarul investiției și în conformitate cu legislația și normele tehnice în vigoare la data întocmirii prezenței documentației.

Circulația autovehiculelor se face pe Bulevardul Mamaia, iar cea pietonala pe trotuarele aferente.

Acesele auto se vor realiza din Bulevardul Mamaia, iar cea pietonala pe trotuarele aferente. Parcarea autovehiculelor se admite numai în interiorul parcelei. Parcajele auto au fost introduse în interiorul proprietatii-16 locuri de parcare .

Este obligatoriu amenajarea de spatii verzi plantate cu rol decorative si de protectie de minim **50%** din totalul suprafeței de teren, respectiv **234 mp**. Spatiile verzi vor fi plantate în: jardiniere, dale ierbate si tarasa peste etajul 4.

Funcțiunile construcției sunt dispuse astfel :

-la subsol: garaj cu 10 locuri de parcare ,Suprafata construita=327.50mp.

-la parter : spatiu comercial, grupuri sanitare , camera persoane cu dizabilitati, bucatarie;

Suprafata construita=327.50mp.

-la mezanin: cafenea,loc de joaca pentru copii,grupuri sanitare, 2 birouri,hol+casa scarii;

Suprafata construita=327.50mp.

-etaj 1 ,2 – cate 4 locuinte de vacanta (4apartamente) , hol+casa scarii;

Suprafata construita=327.50mp.

-etaj 3 retras -4 locuinte de vacanta (2 apartamente si 2 camere cu bai) , hol+casa scarii,terasa ;

Suprafata construita=245.90mp.

-etaj 4 retras - 4 locuinte de vacanta (4 camere cu bai) , hol+casa scarii, terasa.

Suprafata construita=163mp.

Terasa peste etajul 4 retras va fi o terasa necirculabila.

Imobilul va avea 16 locuinte de vacanta .Se asigura 16 locuri de parcare.

Accesul de la subsol ,parter la etajele curente se face cu ajutorul unor scari interioare realizata din beton armat si a unui lift.

Accesul principal pietonal in incinta se realizeaza pe latura de sud a proprietatii, din aleea carosabila.

Structura de rezistenta a constructiei va fi realizata in cadre din beton armat.

Sistemul de fundare va fi realizat din radier din beton armat.

Constructia va fi protejata in exterior cu un trotuar cu latime de 1m, separat de peretele exterior prin intermediul unui dop de bitum de etansare.

Planseul peste parter si etajele curente vor fi realizate din beton armat .

Inchiderile se vor realiza din BCA si se vor izola cu polistiren expandat.

Tamplaria va fi din profile PVC cu rupere termica si cu geam termopan din sticla clara la ferestrele si usile exterioare.

Finisajele la pardoseli vor fi executate din parchet laminat in camere, din gresie ceramica portelanata antiderapanta in bai si holuri.

Peretii si tavanele se vor finisa cu vopsitorii lavabile de calitate superioara.

La exterior se vor realiza tencuieli decorative si zugraveli lavabile culoarea – alb si gri.

Treptele vor fi placate cu gresie semimata antiderapanta.

b) justificarea necesității proiectului:

Edificarea obiectivului vine in intampinarea nevoii tot mai crescande a populatiei pentru locuinte, totodata amplasarea constructiei se face in conformitate cu respectarea reglementarilor de urbanism.

c) valoarea investiției: 2.061.600 lei

d) perioada de implementare propusă : 36 luni de la data obtinerii autorizatiei de construire.

e) planșe reprezentând limitele amplasamentului proiectului, inclusiv orice suprafață de teren solicitată pentru a fi folosită temporar (planuri de situație și amplasamente):

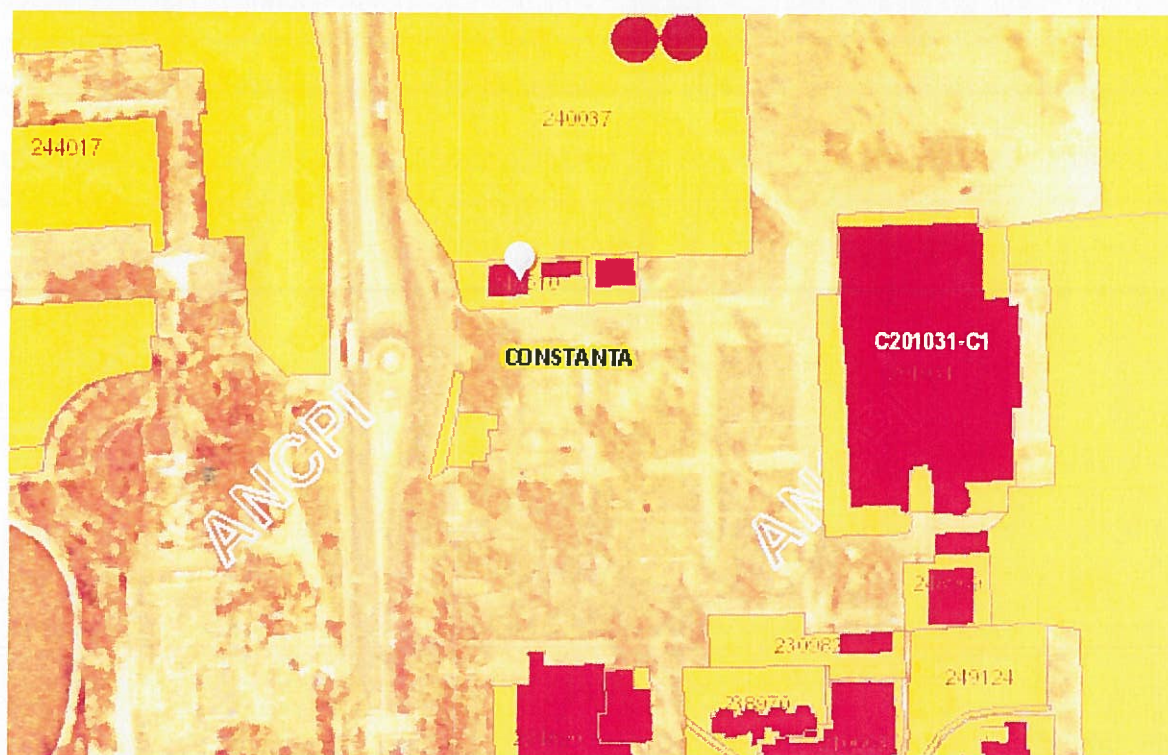

Terenul este situat in localitatea Constanta, B-dul Mamaia nr.526 si este proprietatea lui Mariachis Klab Residence SRL dobandit prin Contract vanzare-cumparare nr. **704/20.03.2019** avand Cartea Funciara Nr. 248510, intabulat in cartea funciara nr 248510.

Terenul, in plan are o forma neregulata in plan.

Terenul in suprafata de 468mp(in acte) si 468mp (din masuratori) are urmatoarele vecinatati:

- NORD :Camping Tabara Turist;
- SUD :Alee carosabila;
- EST : IE 229831;
- VEST :Bulevardul Mamaia.

Dimensiuni propuse in plan – 29.75m lungime cu 11.00m latime .

Regim de inaltime propus – S+P+3E+4E

Hmax = 23 m de la cota CTA

Nr. locuri de parcare asigurate pe lot - 16 locuri de parcare

Suprafata teren - St = 468,00m²

Suprafata construita existenta - Sce = 0

Suprafata construita propusa - Scp = 327.50 m²

Suprafata desfasurata existenta - Sde =0 m²

Suprafata desfasurata propusa - Sdp = 1718.90 m²

POT existent = 0.00% POT propus =70 %

CUT existent = 0.000 CUT propus = 3,68

f) o descriere a caracteristicilor fizice ale întregului proiect, formele fizice ale proiectului (planuri, clădiri, alte structuri, materiale de construcție și altele):

Terenul, în plan are o formă neregulată în plan.

Se prezintă elementele specifice caracteristice proiectului propus:

- profilul și capacitățile de producție:

Investiția va fi realizată pe persoana juridică și are ca obiectiv construirea și ulterior exploatarea clădirii sub funcțiunea de imobil locuințe S+P+3E+4E CU DESTINAȚIA LOCUINȚE DE VACANȚA CU SPAȚII COMERCIALE ȘI SPAȚII DE ALIMENTAȚIE PUBLICĂ LA PARTER ȘI ORGANIZARE DE SANTIER

Nu există activități de producție în cadrul investiției propuse.

- descrierea instalației și a fluxurilor tehnologice existente pe amplasament (după caz):

Fiind vorba de o funcțiune de locuințe de vacanță nu există instalații și fluxuri tehnologice.

- descrierea proceselor de producție ale proiectului propus, în funcție de specificul investiției, produse și subproduse obținute, mărimea, capacitatea:

Pentru destinația proiectului propus nu există procese de producție în cadrul exploatarea imobilului rezultat. Doar pentru construirea obiectivului propus, procesele de producție sunt cele obișnuite pentru realizarea unei construcții ce constau în lucrări pentru realizarea de cofraje pentru structura de beton armat, montaje de armatură, lucrări de zidărie și lucrări de finisaje.

- materiile prime, energia și combustibilii utilizați, cu modul de asigurare a acestora:

La realizarea lucrărilor se utilizează numai materiale agrementate conform Reglementărilor naționale în vigoare, precum și legislația și standardele naționale armonizate cu legislația UE.

Pentru realizarea investiției se vor folosi materii prime și materiale precum: beton, agregate, profile și armături, etc. Achiziționate de pe piața internă, de la distribuitori autorizați.

- racordarea la rețelele utilitare existente în zonă

Imobilul va dispune de instalații de apă, canalizare, curent electric și gaze, urmând a se bransa la rețelele existente în zonă.

Alimentarea cu apă Imobilul va fi dotat cu obiecte sanitare: lavoare, căzi de dus, wc., spalatoare vase și veselă, consumatoare de apă potabilă.

Pentru alimentarea cu apă se propune un bransament care va deservi tot imobilul. Dacă parametri de debit și presiune nu vor fi atinși prin acest bransament se va monta o stație de ridicare a presiunii sau a debitului (hidrofor).

Evacuarea apelor uzate – Apele menajere se vor colecta în rețeaua existentă de canalizare.

Soluțiile de racordare a noilor construcții la utilități vor face obiectul unui proiect separat care se va întocmi la cererea beneficiarului, de către firme agrementate de detinatorii de rețele și vor respecta condițiile impuse de aceștia și de legislația în vigoare.

- descrierea lucrărilor de refacere a amplasamentului în zona afectată de execuția investiției:

Refacerea amplasamentului după construire se va realiza conform proiectului tehnic de execuție iar suprafețele de teren rămase libere se vor amenaja și întreține ca spații verzi.

- căi noi de acces sau schimbări ale celor existente:

Se vor folosi caile de acces existente;

Aceste auto se vor realiza din Bulevardul Mamaia, iar cea pietonală pe trotuarele aferente.

Accesul principal pietonal în incintă se realizează pe latura de sud a proprietății, din aleea carosabilă.

Accesul de la subsol, parter la etajele curente se face cu ajutorul unor scări interioare realizate din beton armat și a unui lift.

- resursele naturale folosite în construcție și funcționare:

Nu se folosesc resurse naturale în faza de construcție sau de funcționare.

- metode folosite în construcție/demolare:

Se vor folosi metodele de construcție acceptate conform standardelor.

Structura de rezistență a construcției va fi realizată în cadre din beton armat.

Sistemul de fundare va fi realizat din radier din beton armat.

Construcția va fi protejată în exterior cu un trotuar cu lățime de 1m, separat de peretele exterior prin intermediul unui dop de bitum de etansare.

Planșeul peste parter și etajele curente vor fi realizate din beton armat.

Inchiderile se vor realiza din BCA și se vor izola cu polistiren expandat.

Tamplăria va fi din profile PVC cu rupere termică și cu geam termopan din sticlă clară la ferestrele și ușile exterioare.

Finisajele la pardoseli vor fi executate din parchet laminat în camere, din gresie ceramică portelanată antiderapantă în băi și holuri.

Peretii și tavanele se vor finisa cu vopsitorii lavabile de calitate superioară.

La exterior se vor realiza tencuieli decorative și zugrăveli lavabile culoarea – alb și gri.

Treptele vor fi placate cu gresie semimată antiderapantă.

După ridicarea construcției la stadiul "gri" se vor executa finisajele exterioare și interioare conform proiect autorizat. Pentru demolare nu este cazul în proiectul propus.

- planul de execuție, cuprinzând faza de construcție, punerea în funcțiune, exploatare, refacere și folosire ulterioară:

Executarea/realizarea construcției până la punerea în funcțiune va fi cuprinsă în intervalul de timp 36 luni conform Autorizației de Construire (după emitere). Termenul de dare în folosință este strâns legat de parcurgerea etapelor de reglementare a investiției cât și de influența factorilor caracteristici din perioada derulării propriu-zise a lucrărilor (intemperii, lucrări neprevăzute, etc.). Durata lucrărilor este preconizată pentru 36 de luni.

- relația cu alte proiecte existente sau planificate:

Construcția propusă se încadrează în prevederile impuse prin Planul Urbanistic Zonal aprobat cu HCL nr 121/24.05.2013- ZONA C, UTR 22, PCT.40 din tabel: cazare, alimentație publică, servicii, comerț.

Nu există incompatibilități funcționale legate de clădirile cu care imobilul se învecinează.

- detalii privind alternativele care au fost luate în considerare:

Nu este cazul.

- alte activități care pot apărea ca urmare a proiectului (de exemplu, extragerea de agregate, asigurarea unor noi surse de apă, surse sau linii de transport al energiei, creșterea numărului de locuințe, eliminarea apelor uzate și a deșeurilor):

Asigurarea utilitatilor se va realiza prin racordarea la cele existente; eliminarea apelor menajere se va face prin record la rețeaua publică de canalizare; eliminarea deșeurilor menajere se va face prin contract cu o firmă agreată de către municipalitate.

- alte autorizații cerute pentru proiect:

Nu este cazul.

IV. Descrierea lucrărilor de demolare necesare:

- planul de execuție a lucrărilor de demolare, de refacere și folosire ulterioară a terenului;

- descrierea lucrărilor de refacere a amplasamentului;

- căi noi de acces sau schimbări ale celor existente, după caz;

- metode folosite în demolare;

- detalii privind alternativele care au fost luate în considerare;

- alte activități care pot apărea ca urmare a demolării (de exemplu, eliminarea deșeurilor).

Nu este cazul. Prezentul proiect nu are ca obiect lucrări de demolare.

V. Descrierea amplasării proiectului:

- distanța față de granițe pentru proiectele care cad sub incidența [redacted] privind evaluarea impactului asupra mediului în context transfrontieră, adoptată la Espoo la 25 februarie 1991, ratificată prin Legea [redacted], cu completările ulterioare:

Nu este cazul. Distanța amplasamentului studiat față de cea mai apropiată graniță (Bulgaria) este de peste 60 km, proiectul nu intră sub incidența Convenției privind evaluarea impactului asupra mediului în context transfrontieră, adoptată la Espoo la 25 februarie 1991, ratificată prin Legea nr. 22/2001.

- localizarea amplasamentului în raport cu patrimoniul cultural potrivit Listei monumentelor istorice, actualizată, aprobată prin Ordinul ministrului culturii și cultelor [redacted], cu modificările ulterioare, și Repertoriul arheologic național prevăzut de Ordonanța Guvernului [redacted] privind protecția patrimoniului arheologic și declararea unor situri arheologice ca zone de interes național, republicată, cu modificările și completările ulterioare:

Nu este cazul.

- hărți, fotografii ale amplasamentului care pot oferi informații privind caracteristicile fizice ale mediului, atât naturale, cât și artificiale, și alte informații privind:

folosințele actuale și planificate ale terenului atât pe amplasament, cât și pe zone adiacente acestuia;

politici de zonare și de folosire a terenului: Destinația terenului este stabilită prin planurile de urbanism și amenajare a teritoriului.

arealele sensibile: Nu este cazul.



- detalii privind orice variantă de amplasament care a fost luată în considerare

Nu este cazul.

- coordonatele geografice ale amplasamentului proiectului, care vor fi prezentate sub formă de vector în format digital cu referință geografică, în sistem de proiecție națională Stereo 1970:

Sistem de proiecție Stereo 1970		
Pct	N (m)	E (m)
1	313685.895	789001.873
2	313685.836	789001.262
3	313685.820	788998.867
4	313674.556	789001.603
5	313672.538	789003.472
6	313672.770	789009.090
7	313685.890	789007.650

Sistem de proiecție Stereo 1970		
Pct	N (m)	E (m)
7	313685.890	789007.650
8	313667.300	789035.860
9	313674.190	789036.310
10	313672.770	789008.090

VI. Descrierea tuturor efectelor semnificative posibile asupra mediului ale proiectului, în limita informațiilor disponibile:

A. Surse de poluanți și instalații pentru reținerea, evacuarea și dispersia poluanților în mediu:

a) protecția calității apelor:

- sursele de poluanți pentru ape, locul de evacuare sau emisarul:

Sursele de poluanți a factorului de mediu apă provenite de la organizarea de santier sunt:

☒ posibilele scurgeri accidentale de lubrifiant sau carburant care ar putea rezulta datorita functionarii utilajelor si celorlalte mijloace de transport folosite in cadrul organizarii de santier

☒ orice evacuare de ape uzate neepurate în apele de suprafață, pe sol sau în apele subterane :

In timpul desfasurarii operatiunilor in cadrul organizarii de santier este strict interzisa evacuarea apelor reziduale tehnologice în apele de suprafață sau subterane.

Apele uzate fecaloid-menajere vor fi colectate in WC ecologic care se va vidanja periodic de catre o firma specializata.

In cazul afectarii calitatii apelor prin posibile pierderi accidentale de carburanti si uleiuri pe sol, provenite de la mijloacele de transport si utilajele necesare desfasurării lucrarilor de organizare de santier, pentru prevenirea acestui tip de poluări accidentale vor fi instituite o serie de masuri de prevenire si control, respectiv:

☑ respectarea programului de revizii si reparatii pentru utilaje si echipamente, pentru asigurarea starii tehnice bune a vehiculelor, utilajelor si echipamentelor;

☑ operatiile de intretinere si alimentare a vehiculelor nu se vor efectua pe amplasament, ci in locatii cu dotari adecvate;

☑ dotarea locatiei cu materiale absorbante specifice pentru compusi petrolieri si utilizarea acestora in caz de nevoie.

In conditiile respectarii proiectelor de constructii si instalatii nu vor fi poluari accidentale ale apelor.

- stațiile și instalațiile de epurare sau de preepurare a apelor uzate prevăzute:

Nu este cazul.

b) protecția aerului:

- sursele de poluanți pentru aer, poluanți, inclusiv surse de mirosuri;

- instalațiile pentru reținerea și dispersia poluanților în atmosferă;

In perioada de constructie, sursele de emisie a poluantilor atmosferici specifice proiectului studiat sunt surse la sol, deschise (cele care implica manevrarea materialelor de constructii si prelucrarea solului) si mobile (trafic utilaje si autocamioane – emisii de poluanti si zgomot).

Toate aceste categorii de surse din etapa de constructii / montaj sunt nedirijate, fiind considerate surse de suprafata, liniare.

O proportie insemnata a lucrarilor include operatii care se constituie in surse de emisie a prafului. Este vorba despre operatiile aferente manevrarii pamantului, materialelor balastoase si a cimentului/asfaltului si a celorlalte materiale, precum sapaturi (excavari), umpluturi (descarcare material, imprastiere, compactare), lucrari de infrastructura.

O sursa de praf suplimentara este reprezentata de eroziunea datorata vantului, fenomen care insoteste lucrarile de constructie, datorita existentei pentru un anumit interval de timp, a suprafetelor de teren neacoperite expuse actiunii vantului.

Particulele rezultate din gazele de esapament de la utilaje se incadreaza, in marea lor majoritate, in categoria particulelor respirabile.

Disponerea geografica, administrativa, topografica, precum si directia dominanta a vanturilor au o contributie favorabila la atenuarea impactului emisiilor de gaze de combustie asupra zonelor afectate.

Un aspect important îl reprezintă faptul că toate materialele de constructie vor fi produse în afara amplasamentului, urmând a fi livrate în zona de constructie în cantitățile strict necesare și în etapele planificate, evitandu-se astfel depozitarea prea indelungata a stocurilor de materiale pe santier si supraincercarea santierului cu materiale.

Se estimeaza ca impactul va fi strict local și de nivel redus. Pe perioada de exploatare a constructiei sursa de poluare a aerului poate fi reprezentata de centralele termice proprii.

c) protecția împotriva zgomotului și vibrațiilor:

- sursele de zgomot și de vibrații;

- amenajările și dotările pentru protecția împotriva zgomotului și vibrațiilor;

Pentru nivelul de zgomot / vibrații - se vor respecta condițiile impuse prin HG nr.321/2005 privind evaluarea și gestionarea zgomotului ambiental, Ordinul Ministerului Sănătății nr.536/1997 (nivel acustic la limita incintei), cu modificările ulterioare, STAS nr. 10009/1988 ,

Acustica urbana- Limite admisibile ale nivelului de zgomot, STAS nr. 6156/1986- protecția împotriva zgomotului în construcțiile civile și social-culturale - limite admisibile, alți parametri de izolare acustică.

IN FAZA DE EXECUȚIE :

În această fază, sursele de zgomot și vibrații sunt produse atât de acțiunile propriu-zise de lucru , cât și de traficul auto din zona de lucru. Aceste activități au un caracter discontinuu, fiind limitate de obicei pe parcursul zilei. Amplasarea proiectului fiind redusă, nu se constituie o sursă semnificativă de zgomot și vibrații.

IN FAZA DE FUNCȚIONARE :

În cadrul activității nu se produc zgomote și vibrații care să aibă un impact semnificativ asupra mediului, dar vor fi luate măsuri pentru diminuarea acestora.

Se vor urmări – prin măsurare – nivelurile de zgomot și se vor lua măsuri astfel încât să fie respectate următoarele valori recomandate prin HG 321/2005 :

- Lech (A) zi (orele 7-19) = 60 dB
- Lech (A) seara (orele 19-23) = 55 dB
- Lech (A) noaptea (orele 23-7) = 50 dB

d) protecția împotriva radiațiilor:

- sursele de radiații: Nu este cazul.
- amenajările și dotările pentru protecția împotriva radiațiilor: Nu este cazul.

e) protecția solului și a subsolului:

- sursele de poluanți pentru sol, subsol, ape freatică și de adâncime;
- lucrările și dotările pentru protecția solului și a subsolului;

IN FAZA DE EXECUȚIE :

În această fază nu există surse de poluare care să aibă un impact semnificativ asupra solului și subsolului.

IN FAZA DE FUNCȚIONARE :

Construcția va dispune de :

- containere (europubele) pentru colectarea temporară a deșeurilor menajere și asimilabile, în vederea eliminării lor finale la groapa de gunoi

f) protecția ecosistemelor terestre și acvatice:

- identificarea arealelor sensibile ce pot fi afectate de proiect;
- lucrările, dotările și măsurile pentru protecția biodiversității, monumentelor naturii și ariilor protejate;

Impactul asupra vegetatiei poate fi resimțit în perioada executării lucrărilor, datorită creșterii cantitatilor de pulberi sedimentale ce pot avea unele implicații asupra vegetatiei din vecinătatea amplasamentului.

În momentul amenajării de spații verzi, activitatea microorganismelor din sol se va reface. Trebuie avută în vedere depozitarea separată a solului fertil decopertat ce poate fi reutilizat față de restul solului excavat.

În timpul funcționării, natura activității și amplasarea obiectivului exclude posibilitatea afectării în vreun mod a faunei și a florei terestre.

g) protecția așezărilor umane și a altor obiective de interes public:

- identificarea obiectivelor de interes public, distanța față de așezările umane, respectiv față de monumente istorice și de arhitectură, alte zone asupra cărora există instituit un regim de restricție, zone de interes tradițional și altele;
- lucrările, dotările și măsurile pentru protecția așezărilor umane și a obiectivelor protejate și/sau de interes public;

Distanța față de obiectivele de interes public, respectiv investiții, monumente istorice și de arhitectură, zone de interes tradițional este suficient de mare pentru ca acestea să nu fie afectate.

Distanța amplasamentului față de mare este de aproximativ 270 m.

h) prevenirea și gestionarea deșeurilor generate pe amplasament în timpul realizării proiectului/în timpul exploatarei, inclusiv eliminarea:

- lista deșeurilor (clasificate și codificate în conformitate cu prevederile legislației europene și naționale privind deșeurile), cantități de deșeurii generate;
- programul de prevenire și reducere a cantităților de deșeurii generate;
- planul de gestionare a deșeurilor;

ÎN FAZA DE EXECUȚIE :

Deșeurile rezultate în faza de construire curind materiale inerte precum :

- pământ din săpături
- moloz
- pietris
- material lemnos și metalic, etc

Aceste deșeurii vor fi colectate și evacuate de unul din operatorii de salubritate.

IN FAZA DE FUNCTIONARE :

Deseurile produse in urma activitatii desfasurate

- deseuri municipale amestecate - cca 0,5 tona/an
- deseuri ambalaje de hartie - cca 10 kg/luna
- deseuri de materiale plastice - cca 5 kg/luna
- deseuri textile - cca 5 kg/luna
- deseuri biodegradabile - cca 50 kg/luna

Deseurile colectate (tipuri, compozitie, cantitati, frecventa):

- Deseurile municipale amestecate sunt colectate in pubele amplasate in spatii special amenajate. Vor fi predate periodic (saptamanl) la societatea cu care este incheiat contractul de salubritate
- Deseurile de ambalaje , hartie si textile sunt colectate separat, pe tipuri in recipiente speciale, spre a fi predate la societati specializate autorizate in vederea valorificarii.
- Deseurile de materiale plastice sunt colectate separat , pe tipuri, in speciale, spre a fi predate la societati specializate autorizate in vederea valorificarii.
- Deseurile de grasimi si resturi de hidrocarburi sunt colectate separat , pe tipuri, in recipiente speciale, spre a fi predate la societati specializate autorizate in vederea neutralizarii acestora.

i) gospodăria substanțelor și preparatelor chimice periculoase:

- substanțele și preparatele chimice periculoase utilizate și/sau produse:

In cadrul procesului de construire nu sunt folosite substante si preparate chimice periculoase care sa afecteze factorii de mediu

- modul de gospodărire a substanțelor și preparatelor chimice periculoase și asigurarea condițiilor de protecție a factorilor de mediu și a sănătății populației:

Nu se produc sau utilizeaza substante sau preparate chimice periculoase.

B. Utilizarea resurselor naturale, în special a solului, a terenurilor, a apei și a biodiversității.

VII. Descrierea aspectelor de mediu susceptibile a fi afectate în mod semnificativ de proiect:

- impactul asupra populației, sănătății umane, biodiversității (acordând o atenție specială speciilor și habitatelor protejate), conservarea habitatelor naturale, a florei și a faunei sălbatice, terenurilor, solului, folosințelor, bunurilor materiale, calității și regimului cantitativ al apei, calității aerului, climei (de exemplu, natura și amploarea emisiilor de gaze cu efect de seră), zgomotelor și vibrațiilor, peisajului și mediului vizual, patrimoniului istoric și cultural și asupra interacțiunilor dintre aceste elemente. Natura impactului (adică impactul direct, indirect, secundar, cumulativ, pe termen scurt, mediu și lung, permanent și temporar, pozitiv și negativ);

Tinand cont de tipul de activitate propusa prin proiect se preconizeaza ca acest tip de obiectiv nu va avea un impact semnificativ asupra calitatii factorilor de mediu din zona , urmand sa se inregistreze o usoara presiune doar in timpul lucrarilor de constructie.

Factor de mediu apa

Conform caracteristicilor proiectului propus, nu se prevede prelevarea de apa din sursa subterana sau de suprafata din zona amplasamentului, deci nu se vor inregistra efecte asupra hidrologiei zonei si nici nu vor fi afectate in secundar alte activitati dependente de aceasta resursa.

Nu se vor evacua ape uzate neepurate si nici ape uzate epurate in emisar natural, deci nu va exista potential impact asupra calitatii apelor de suprafata indusa de o astfel de actiune.

Pe amplasament nu vor exista rezervoare de combustibil, uleiuri sau alte substante cu potential ridicat pentru apele de suprafata sau subterane, in caz de deversare.

Tinand cont de caracteristicile apelor uzate generate (menajere), exista premisele necesare ca aceste ape sa respecte la evacuarea in reseaua de canalizare indicatorii de calitate impusi de NTPA 002/2005.

In perioada de implementare a proiectului se vor genera de pe santier ape uzate de tip menajer de la facilitatile igienico-sanitare asigurate pentru personalul muncitor.

Factor de mediu aer

Din punct de vedere al impactului asupra atmosferei, se va inregistra influenta asupra calitatii aerului pe perioada de constructie, ca urmare a excavarii si manipularii pamantului. De asemenea, mijloacele de transport si utilaje folosite pentru realizarea lucrarilor vor genera poluanti caracteristici arderii combustibililor in motoare (NO_x, SO_x, CO, pulberi, metale grele). Regimul emisiilor acestor poluanti este, ca si in cazul emisiilor de

pulberi generate de excavari, dependent de nivelul activitatii zilnice, prezentand o variabila substantiala de la o zi la alta, de la o faza la alta a procesului de constructie.

O sursa de praf suplimentara este reprezentata de eroziunea vantului, fenomen care insoteste lucrarile de constructie. Fenomenul apare datorita existentei suprafetelor de teren expuse actiunii vantului, urmare a decopertarii solului.

Tinand cont de anvergura investitiei si conditiile de dispersie din zona (caracteristicile Dobrogei si in special zonei litorale) se apreciaza ca nu vor exista influente majore, cuantificabile, in ceea ce priveste calitatea aerului in zona.

Dupa finalizarea obiectivului se va inregistra presiune suplimentara asupra acestui factor de mediu in cazul arderii combustibilului in centrala termica.

Factor de mediu sol/subsol

Se va inregistra impact negativ redus, pe termen scurt, urmare a fenomenelor de tasare in zonele ocupate temporar pentru implementarea proiectului.

Asupra solului din zona se pot inregistra modificari calitative sub influenta poluantilor prezenti in aer. Este insa o lucrare de dimensiuni reduse, fara o dislocare masiva de personal si

echipamente/utilaje in zona, astfel incat nu se preconizeaza inregistrarea unor influente cuantificabile in acest sens.

Impactul in zona construita se va inregistra pe termen lung, perioada de viata a constructiei. Se apreciaza insa ca in zona respectiva calitatea solului este slaba din punct de vedere al valorificarii ca suport biologic pentru biodiversitate, dat fiind antropizarea zonei si traficul rutier din zona.

Factor de mediu biodiversitate

In planurile urbanistice aprobate , terenul studiat are destinatia, conform mentiunilor din certificatul de urbanism nr.364/27.03.2019.

Speciile de importanta conservativa si asociatiile vegetale valoroase lipsesc. Vegetatia specifica supralitoralului din dreptul orasului Navodari se caracterizeaza printr-o puternica antropizare si ruderalizare. Vegetatia ierboasa este caracterizata prin prezenta speciilor ruderales vegetale, specifica aglomerarilor urbane (*Carduus acanthoides*, *Cichorium inthybus*) fiind influentata din punct de vedere calitativ de ariditatea intregii zone si de substratul nisipos.

Pe perioada de implementare a proiectului, fiind lucrari limitate in timp si intr-o zona antropizata, rezidentiala si turistica, nu se prognozeaza un impact negativ asupra calitatii biodiversitatii din zona.

Pe perioada de functionare a obiectivului nu se vor inregistra presiuni suplimentare asupra factorului de mediu biodiversitate fata de situatia prezenta (caracteristica zonei, nu aduce o presiune suplimentara, cuantificabila asupra biodiversitatii)

Peisajul

In timpul realizarii lucrarilor peisajul nu va fi afectat, acesta fiind protejat de o perdea, imagini ce imita o constructie noua, astfel incat peisajul sa nu fie agresat.

Efect de modificare a peisajului actual il va avea edificarea constructiei, dar pe termen lung, pe toata perioada de viata a obiectivului nu se va inregistra impact negativ vizual final al obiectivului, dat fiind tipul de proiect si raportarea la caracteristicile zonei.

Mediul social si economic

Activitatea propusa nu va avea impact asupra caracteristicilor demografice ale populatiei locale, nu va determina schimbari de populatie in zona.

Deoarece zona in care se va executa lucrarea este in curs de dezvoltare si este amenajata (cai de acces, utilitati etc) pentru a permite si a facilita constructia de cladiri, precum si existenta altor cladiri in constructie sau finalizate in zona, lucrarea in cauza are impact redus asupra terenului si vecinatatilor, iar impactul asupra sanatatii umane este minim. Se poate crea disconfort datorita lucrarilor de constructie, sapaturilor si circulatiei autovehiculelor necesare lucrarilor de construire, dar acestea au un caracter izolat si frecventa redusa.

Natura impactului este directa si pe termen scurt si mediu asupra terenului studiat si minima asupra vecinatatilor. Lucrarile in cauza vor avea un caracter pozitiv asupra zonei studiate si vecinatatilor imediate datorita faptului ca lucrarile de sistematizare verticala si de amenajare vor imbunatati starea actuala a terenului (teren viran liber de constructii sau plantatii).

- extinderea impactului (zona geografică, numărul populației/habitatelor/speciilor afectate):

Impactul va avea caracter local izolat în limitele amplasamentului studiat și a vecinilor limitrofi.

- magnitudinea și complexitatea impactului:

Impactul va fi redus, construcția propusă fiind de complexitate redusă, nefiind necesare tehnica și echipamente complexe de execuție și funcționare.

- probabilitatea impactului: Redus.

- durata, frecvența și reversibilitatea impactului:

Impactul va fi pe termen scurt, și va avea un caracter temporar, pe durata execuției lucrărilor.

- măsurile de evitare, reducere sau ameliorare a impactului semnificativ asupra mediului:

Se vor lua măsurile necesare de protecție și control a lucrărilor de construcție astfel încât să se asigure protecția mediului înconjurător conform legislației în vigoare.

- natura transfrontalieră a impactului: Nu este cazul.

VIII. Prevederi pentru monitorizarea mediului - dotări și măsuri prevăzute pentru controlul emisiilor de poluanți în mediu, inclusiv pentru conformarea la cerințele privind monitorizarea emisiilor prevăzute de concluziile celor mai bune tehnici disponibile aplicabile. Se va avea în vedere ca implementarea proiectului să nu influențeze negativ calitatea aerului în zonă.

În condițiile în care se aplică măsurile de diminuare a impactului asupra factorilor de mediu apă, aer, sol, zgomot, nu este necesară monitorizarea calității factorilor de mediu în perioada derulării lucrărilor de construcție cât și în perioada funcționării obiectivului. Se impune respectarea cerințelor Legii nr. 211/2011 privind regimul deșeurilor iar în ce privește apa uzată generată, respectarea standardelor de calitate impuse de NTPA 002/2005.

IX. Legătura cu alte acte normative și/sau planuri/programe/strategii/documente de planificare:

A. Justificarea încadrării proiectului, după caz, în prevederile altor acte normative naționale care transpun legislația Uniunii Europene: Directiva (IED) a Parlamentului European și a Consiliului din 24 noiembrie 2010 privind emisiile industriale (prevenirea și controlul integrat al poluării), Directiva a Parlamentului European și a Consiliului din 4 iulie 2012 privind controlul pericolelor de accidente majore care implică substanțe periculoase, de modificare și ulterior de abrogare a Directivei 96/82/CE a Consiliului, Directiva 2000/60/CE a Parlamentului European și a Consiliului din 23 octombrie 2000 de stabilire a unui cadru de politică comunitară în domeniul apei, Directiva-cadru aer 2008/50/CE a Parlamentului European și a Consiliului din 21 mai 2008 privind calitatea aerului înconjurător și un aer mai curat pentru Europa, Directiva 2008/98/CE a Parlamentului European și a Consiliului din 19 noiembrie 2008 privind deșeurile și de abrogare a anumitor directive, și altele).

Nu este cazul, proiectul nu se încadrează în prevederile sus menționate.

B. Se va menționa planul/programul/strategia/documentul de programare/planificare din care face proiectul, cu indicarea actului normativ prin care a fost aprobat: Nu este cazul.

X. Lucrări necesare organizării de șantier:

- descrierea lucrărilor necesare organizării de șantier;
- localizarea organizării de șantier;
- descrierea impactului asupra mediului a lucrărilor organizării de șantier;
- surse de poluanți și instalații pentru reținerea, evacuarea și dispersia poluanților în mediu în timpul organizării de șantier;
- dotări și măsuri prevăzute pentru controlul emisiilor de poluanți în mediu.

In scopul realizării obiectivului proiectat organizarea de șantier se amenajează în cadrul terenului detinut de beneficiar.

Vor fi prevăzute măsurile necesare ca pe timpul executiei lucrarilor de constructii sa fie afectate suprafete minime de teren – doar cele prevazute prin proiectul tehnic, pe suprafata detinuta de beneficiar, iar dupa terminarea acestora surplusul de pamant va fi evacuat si depozitat in locurile indicate prin autorizatia de construire.

Nu sunt surse de poluanti in cadrul organizarii de șantier, astfel ca nu exista nici un impact poluant asupra mediului.

XI. Lucrări de refacere a amplasamentului la finalizarea investiției, în caz de accidente și/sau la încetarea activității, în măsura în care aceste informații sunt disponibile:

- lucrările propuse pentru refacerea amplasamentului la finalizarea investiției, în caz de accidente și/sau la încetarea activității;
- aspecte referitoare la prevenirea și modul de răspuns pentru cazuri de poluări accidentale;
- aspecte referitoare la închiderea/dezafectarea/demolarea instalației;
- modalități de refacere a stării inițiale/reabilitare în vederea utilizării ulterioare a terenului.

Dupa finalizarea perioadei de exploatare a obiectivului urmeaza etapa de dezafectare, care va fi data de durata de functionare a imobilului. Aceasta presupune dezafectarea constructiilor, golirea si curatarea structurilor subterane (conducente), curatarea terenului de posibile resturi de materiale de constructie, umplerea excavatiilor cu pamant de calitate similara cu cel din zona invecinata acestora.

Lucrarile de dezafectare se vor face in conditii de protectie pentru calitatea factorilor de mediu si in conformitate cu cerintele de avizare ale legislatiei de mediu.

XII. Anexe - piese desenate:

1. planul de încadrare în zonă a obiectivului și planul de situație, cu modul de planificare a utilizării suprafețelor; formele fizice ale proiectului (planuri, clădiri, alte structuri, materiale de construcție și altele); planșe reprezentând limitele amplasamentului proiectului, inclusiv orice suprafață de teren solicitată pentru a fi folosită temporar (planuri de situație și amplasamente);
2. schemele-flux pentru procesul tehnologic și fazele activității, cu instalațiile de depoluare;
3. schema-flux a gestionării deșeurilor;

4. alte piese desenate, stabilite de autoritatea publică pentru protecția mediului.

Nu este cazul.

XIII. Pentru proiectele care intră sub incidența prevederilor din Ordonanța de urgență a Guvernului nr. 57/2007 privind regimul ariilor naturale protejate, conservarea habitatelor naturale, a florei și faunei sălbatice, aprobată cu modificări și completări prin Legea , cu modificările și completările ulterioare, memoriul va fi completat cu următoarele:

- a) descrierea succintă a proiectului și distanța față de aria naturală protejată de interes comunitar, precum și coordonatele geografice (Stereo 70) ale amplasamentului proiectului. Aceste coordonate vor fi prezentate sub formă de vector în format digital cu referință geografică, în sistem de proiecție națională Stereo 1970, sau de tabel în format electronic conținând coordonatele conturului (X, Y) în sistem de proiecție națională Stereo 1970;
- b) numele și codul ariei naturale protejate de interes comunitar;
- c) prezența și efectivele/suprafețele acoperite de specii și habitate de interes comunitar în zona proiectului;
- d) se va preciza dacă proiectul propus nu are legătură directă cu sau nu este necesar pentru managementul conservării ariei naturale protejate de interes comunitar;
- e) se va estima impactul potențial al proiectului asupra speciilor și habitatelor din aria naturală protejată de interes comunitar;
- f) alte informații prevăzute în legislația în vigoare.

Nu este cazul.

XIV. Pentru proiectele care se realizează pe ape sau au legătură cu apele, memoriul va fi completat cu următoarele informații, preluate din Planurile de management bazinale, actualizate:

1. Localizarea proiectului:

- bazinul hidrografic;
- cursul de apă: denumirea și codul cadastral;
- corpul de apă (de suprafață și/sau subteran): denumire și cod.

2. Indicarea stării ecologice/potențialului ecologic și starea chimică a corpului de apă de suprafață; pentru corpul de apă subteran se vor indica starea cantitativă și starea chimică a corpului de apă.

3. Indicarea obiectivului/obiectivelor de mediu pentru fiecare corp de apă identificat, cu precizarea excepțiilor aplicate și a termenelor aferente, după caz.

Nu este cazul.

XV. Criteriile prevăzute în anexa nr. 3 la Legea nr. privind evaluarea impactului anumitor proiecte publice și private asupra mediului se iau în considerare, dacă este cazul, în momentul compilării informațiilor în conformitate cu punctele III-IV.

Nu este cazul.

Semnătura și ștampila titularului

.....

