

MEMORIU DE PREZENTARE

conform conținutului cadru din Anexa nr. 5.E la Legea nr. 292 din 3 decembrie 2018 privind evaluarea impactului anumitor proiecte publice și private asupra mediului

Numele proiectului: Construire locuință unifamilială și împrejmuire

Beneficiar: Contis Alexandru Radu și Contis Gabriela Ioana

I. Denumirea proiectului: Construire locuință unifamilială și împrejmuire.

II. Titular:

- numele: Contis Alexandru Radu și Contis Gabriela Ioana
- adresa poștală: Str. Vâlcele, Nr. 42D, Mun. Dej, Jud. Cluj.
- numărul de telefon, de fax și adresa de e-mail, adresa paginii de internet: Contis Alexandru Radu tel. 0747275785, Contis Gabriela Ioana tel. 0749230032. E-mail: contis_alexandru@yahoo.com

- numele persoanelor de contact:

director/manager/administrator: Arhitect - Adrian Ionescu tel. 0765120452.

responsabil pentru protecția mediului: nu este cazul, sunt persoane fizice.

III. Descrierea caracteristicilor fizice ale întregului proiect:

Proiectul propus intră sub incidența Legii nr. 292 din 3 decembrie 2018 privind evaluarea impactului anumitor proiecte publice și private asupra mediului.

Proiectul propus nu intră sub incidența art. 28 din OUG nr.57/2007 privind regimul ariilor naturale protejate, conservarea habitatelor naturale, a florei și faunei salbatice, cu modificările și completările ulterioare.

a) un rezumat al proiectului;

Proiectul are ca scop construirea pe terenul intravilan cu suprafața totală de 924 mp aflat în proprietatea beneficiarilor Contis Alexandru Radu și Contis Gabriela Ioana a unei locuințe unifamiliale cu capacitate de 4 persoane și împrejmuirea imobilului.

La nord: se găsește teren viran îmburuientat urmat de gradini și case.



La sud: se găsește teren viran îmburuientat, un drum de acces, urmat de gradini și case.



La est: se găsește teren viran îmburuientat, urmat de case, strada Vâlcele și calea ferată.



La vest: se găsește teren viran îmburuientat urmat de case.



f) o descriere a caracteristicilor fizice ale întregului proiect, formele fizice ale proiectului (planuri, clădiri, alte structuri, materiale de construcție și altele).

Terenul este situat în partea de vest a DN1C și CF401. Accesibilitatea în zona studiată se realizează din drumul privat existent, drum accesibil din drumul național DN1C.

Terenul nu este ocupat de construcții. Are o formă trapezoidală, cu dimensiunile de 41,07 m latura estică, 23,93 m latura nordică, 35,38 m latura vestică, și 24,26 m latura sudică. Accesul la drumul public DN1C se face prin intermediul unui drum privat cu lungimea de aprox. 148 m și lățimea de 4,00 m.

Clădirea propusă va fi amplasată înspre latura vestică a terenului, fiind cea mai favorabilă poziție în raport cu punctele cardinale, și nu afectează în nici un fel proprietățile învecinate.

Conform RLU, aferent PUG Municipiul Dej, clădirea va fi amplasată la o distanță de min. 5,00 m față de aliniament. În cadrul parcelei, regimul de aliniere lateral va fi la o distanță de min. 3,00 m față de limitele de proprietate (atunci când sunt amplasate ferestre ale unor încăperi principale), iar regimul de aliniere posterior va fi la o distanță de min. H/2 la cornișă, dar nu mai puțin de 5,00 m față de limita de proprietate.

Regimul de construcție (alinierea și înălțimea construcțiilor, procentul de ocupare și coeficientul de utilizare a terenurilor)

- construire locuință unifamilială, P;
- regim de construcție: izolat;
- categoria de importanță a clădirii: D;
- clasa de importanță a clădirii: IV;
- capacitate: 4 persoane;
- dimensiuni generale clădire: 11,66 m x 15,58 m;
- retragerea locuinței față de:
 - limita proprietății N (posteroară): 12,69 m;
 - limita proprietății E (laterale): 6,96 m;
 - limita proprietății V (laterale): 4,00 m;
 - limita proprietății S (aliniament): 5,00 m.

Indicatori urbanistici	Existent	Propus
S construită	0,00 mp	198,77 mp
S desfășurată	0,00 mp	198,77 mp
POT min - max	0%	21,51% - 70%
CUT min - max	0,00	0,21 - 4,00
Regimul de înălțime	-	P
H max la streșină	-	3,00 m

Pentru punerea în valoare a cadrului natural, se vor planta spații verzi în suprafață de 598,56 mp, conform bilanț teritorial propus (pe parcela curți - construcții de 924 mp) și câte un copac la fiecare 100 mp de gazon.

Deșeurile se vor colecta selectiv în incintă și se vor depozita temporar în tomberoane cu capac de închidere, amplasate pe platforma gospodărească de min. 2,00 mp, amplasată la minim 10 m față de ferestrele locuințelor. Deșeurile vor fi preluate de firma specializată cu care municipiul Dej are contract de preluare a deșeurilor.

Atât alimentarea cu apă cât și evacuarea apei uzate menajere, se va realiza prin branșarea la conductele de apă și canal, existente în zonă, iar canalizarea apelor pluviale se va realiza cu rigole.

IV. Descrierea lucrărilor de demolare necesare:

Nu este cazul, terenul nu este construit.

V. Descrierea amplasării proiectului:

- distanța față de granițe pentru proiectele care cad sub incidența Convenției privind evaluarea impactului asupra mediului în context transfrontieră, adoptată la Espoo la 25 februarie 1991, ratificată prin Legea nr. 22/2001, cu completările ulterioare;

Nu este cazul.

- localizarea amplasamentului în raport cu patrimoniul cultural potrivit Listei monumentelor istorice, actualizată, aprobată prin Ordinul ministrului culturii și cultelor nr. 2.314/2004, cu modificările ulterioare, și Repertoriului arheologic național prevăzut de Ordonanța Guvernului nr. 43/2000 privind protecția patrimoniului arheologic și declararea unor situri arheologice ca zone de interes național, republicată, cu modificările și completările ulterioare;

Nu este cazul.

- hărți, fotografii ale amplasamentului care pot oferi informații privind caracteristicile fizice ale mediului, atât naturale, cât și artificiale, și alte informații privind:

- folosințele actuale și planificate ale terenului atât pe amplasament, cât și pe zone adiacente acestuia;

Terenul este momentan necostruit, urmând a se realiza construcția prezentată în proiect.

**PLAN URBANISTIC DE DETALIU - LOCUINȚĂ INDIVIDUALĂ UNIFAMILIALĂ
STR. VÂLCELE, NR. 42D, MUN. DEJ, JUD. CLUJ
ÎNCADRARE ÎN TERITORIU**



Amplasament studiat înscris în UTM-6 2D, satelitar N. 4.2.4, cart. P.11.C. Măgureșul Dej

**TRANSILVANIA ARCHITECTS
S.R.L.**

ZIHOIEȘTI, CA. 374200
542400 Sighisoka, str. Mitropolit A. Sapora, nr. 12
Tel. 0749072035, e-mail: office@transilvaniaarchitect.com

DESCRIȚIA AMPLASAMENT :
Cazare, Alexandru, Mădă și Corișă Gabriela Maria
Dej, str. Vâlcele, nr. 42D, Jud. Cluj
C.F. nr. 55468

DESCRIȚIE PROIECT :

PROIECT

SPECIFICATE	NUME	RESERVAȚIA	Genere	Titlu Planșă	PROIECT
Șef proiect	Arh. Alexandru NETS			"Detaliu Plan Urbanistic de Detaliu (P.U.D.) conținut în lucrările înscrisă în UTM-6 2D"	FAZĂ P.U.D.
Proiectant	Arh. Alexandru PETRIȘOR				
	Arh. Adrian IONESCU				
Responsabil	Arh. MIHAELA VÂRTOLOANE				PLANȘA 1
			Data:		
			2023		



- politici de zonare și de folosire a terenului;

Nu este cazul.

- arealele sensibile;

Suprafața pe care se va realiza construcția se află la 1,4 Km vest față de situl Natura 2000 ROSCI0394 Someșul mic. Lucrările de realizare ale construcției și folosirea ulterioară a acesteia nu afectează habitatele și speciile din situl Natura 2000.

- coordonatele geografice ale amplasamentului proiectului, care vor fi prezentate sub formă de vector în format digital cu referință geografică, în sistem de proiecție națională Stereo 1970;

Coordonatele Stereo 70 ale terenului:

Nr. Pct.	Coordonate pct.de contur		Lungimi laturi D(i,i+1)
	X [m]	Y [m]	
1	623565.904	416413.963	12.129
2	623570.420	416425.220	11.809
3	623575.172	416436.031	41.071
4	623536.114	416448.730	9.179
5	623533.471	416439.940	15.084
6	623532.252	416424.905	35.386
S(1)=924.00mp P=124.658m			

- detalii privind orice variantă de amplasament care a fost luată în considerare.

În alegerea amplasamentului terenului care urmează a fi construit s-a ținut cont de faptul că acesta este în proprietatea beneficiarilor.

VI. Descrierea tuturor efectelor semnificative posibile asupra mediului ale proiectului, în limita informațiilor disponibile:

A. Surse de poluanți și instalații pentru reținerea, evacuarea și dispersia poluanților în mediu:

a) protecția calității apelor:

Alimentarea cu apă potabilă

Alimentarea cu apă potabilă se va face prin branșarea la rețeaua de apă existentă în zonă (PEHD 150 mm, conf. aviz. Compania de apă Someș - Dej).

Canalizarea apelor uzate menajere / apelor pluviale

Canalizarea apelor menajere se va face prin bransarea la rețeaua de canalizare existentă în zonă (PEHD 110 mm, conf. aviz. Compania de apă Someș - Dej), iar canalizarea apelor pluviale se va realiza cu rigole.

b) protecția aerului:

- sursele de poluanți pentru aer, poluanți, inclusiv surse de mirosuri;

Nu este cazul.

- instalațiile pentru reținerea și dispersia poluanților în atmosferă;

Nu este cazul.

c) protecția împotriva zgomotului și vibrațiilor:

- sursele de zgomot și de vibrații;

Zgomotele și vibrațiile vor fi produse de autovehiculele care transportă materiale, utilaje și aparatură, vor fi de mică intensitate și se vor produce numai pe durata realizării construcției. Lucrările de construcție vor fi realizate numai pe timpul zilei în intervalul orar prevăzut legal.

- amenajările și dotările pentru protecția împotriva zgomotului și vibrațiilor;

Nu este cazul, nu se vor produce zgomote de intensitate mare.

d) protecția împotriva radiațiilor:

- sursele de radiații;

Nu este cazul.

- amenajările și dotările pentru protecția împotriva radiațiilor;

Nu este cazul.

e) protecția solului și a subsolului:

- sursele de poluanți pentru sol, subsol, ape freatice și de adâncime;

Nu este cazul, apele uzate vor fi preluate de rețeaua de canalizare a orașului.

- lucrările și dotările pentru protecția solului și a subsolului;

Nu este cazul.

f) protecția ecosistemelor terestre și acvatice:

- identificarea arealelor sensibile ce pot fi afectate de proiect;

Situl Natura 2000 ROSCI0394 Someșul Mic se află la o distanță de 1,4 Km față de terenul pe care urmează să se realizeze construcția. Activitățile care vor fi desfășurate și folosința ulterioară a construcției nu vor afecta habitatele și speciile din situl Natura 2000.

- lucrările, dotările și măsurile pentru protecția biodiversității, monumentelor naturii și ariilor protejate;

Nu este cazul.

g) protecția așezărilor umane și a altor obiective de interes public:

- identificarea obiectivelor de interes public, distanța față de așezările umane, respectiv față de monumente istorice și de arhitectură, alte zone asupra cărora există instituit un regim de restricție, zone de interes tradițional și altele;

Nu este cazul.

- lucrările, dotările și măsurile pentru protecția așezărilor umane și a obiectivelor protejate și/sau de interes public;

Nu este cazul.

h) prevenirea și gestionarea deșeurilor generate pe amplasament în timpul realizării proiectului/în timpul exploatarei, inclusiv eliminarea:

- lista deșeurilor (clasificate și codificate în conformitate cu prevederile legislației europene și naționale privind deșeurile), cantități de deșeuri generate;

Nu este cazul. Ambalajele reprezentate de saci de hârtie și plastic vor fi colectate selectiv și depozitați în tomberoane care vor fi ridicate de firma de salubritate din municipiul Dej.

- programul de prevenire și reducere a cantităților de deșeuri generate;

Nu este cazul.

- planul de gestionare a deșeurilor;

Deșeurile se vor colecta în pungi de plastic închise etanș și vor fi depozitate temporar, în tomberoane (cu capac de închidere) amplasate pe o platformă betonată de minim 2,00 mp, la 10 m față de ferestre. Se va încheia un contract cu firma de salubritate din municipiul Dej.

i) gospodărirea substanțelor și preparatelor chimice periculoase:

- substanțele și preparatele chimice periculoase utilizate și/sau produse;

Nu este cazul.

- modul de gospodărire a substanțelor și preparatelor chimice periculoase și asigurarea condițiilor de protecție a factorilor de mediu și a sănătății populației.

Nu este cazul.

B. Utilizarea resurselor naturale, în special a solului, a terenurilor, a apei și a biodiversității.

Nu este cazul.

VII. Descrierea aspectelor de mediu susceptibile a fi afectate în mod semnificativ de proiect:

- impactul asupra populației, sănătății umane, biodiversității (acordând o atenție specială speciilor și habitatelor protejate), conservarea habitatelor naturale, a florei și a faunei sălbatice, terenurilor, solului, folosințelor, bunurilor materiale, calității și regimului cantitativ al apei, calității aerului, climei (de exemplu, natura și amploarea emisiilor de gaze cu efect de seră), zgomotului și vibrațiilor, peisajului și mediului vizual, patrimoniului istoric și cultural și asupra interacțiunilor dintre aceste elemente. Natura impactului (adică impactul direct, indirect, secundar, cumulativ, pe termen scurt, mediu și lung, permanent și temporar, pozitiv și negativ);

Datorită dimensiunii reduse a proiectului propus și naturii proiectului, acesta nu reprezintă sursă de poluare, iar perioada de construcție a acestuia este limitată în timp (pe perioada normată a Autorizației de Construire) și se desfășoară pe o suprafață strict delimitată, fără a afecta alte suprafețe decât cea prevăzută în proiect. Se apreciază că impactul asupra mediului al noului obiectiv se va resimți minim la nivelul suprafeței amplasamentului datorită lucrărilor de construcție ce se vor efectua, lucrări de zidărie și montare propriu-zisă. Se consideră că fiind ne semnificativ potențialul impact al proiectului propus asupra factorilor de mediu apă, sol-subsol, aer, asupra caracteristicilor climatice sau asupra sănătății umane. Nu vor fi afectate habitate sau specii de floră și faună de interes comunitar.

- extinderea impactului (zona geografică, numărul populației/habitatelor/speciilor afectate);

Nu este cazul, nu există impact asupra habitatelor și speciilor.

- magnitudinea și complexitatea impactului;

Nu este cazul.

- probabilitatea impactului;

Nu este cazul.

- durata, frecvența și reversibilitatea impactului;

Nu este cazul.

- măsurile de evitare, reducere sau ameliorare a impactului semnificativ asupra mediului;

Nu este cazul.

- natura transfrontalieră a impactului.

Nu este cazul.

VIII. Prevederi pentru monitorizarea mediului - dotări și măsuri prevăzute pentru controlul emisiilor de poluanți în mediu, inclusiv pentru conformarea la cerințele privind monitorizarea emisiilor prevăzute de concluziile celor mai bune tehnici disponibile aplicabile. Se va avea în vedere ca implementarea proiectului să nu influențeze negativ calitatea aerului în zonă.

Nu este cazul, derularea proiectului nu generează emisii de poluanți peste limita legală admisă.

IX. Legătura cu alte acte normative și/sau planuri/programe/strategii/documente de planificare:

A. Justificarea încadrării proiectului, după caz, în prevederile altor acte normative naționale care transpun legislația Uniunii Europene: Directiva 2010/75/UE (IED) a Parlamentului European și a Consiliului din 24 noiembrie 2010 privind emisiile industriale (prevenirea și controlul integrat al poluării), Directiva 2012/18/UE a Parlamentului European și a Consiliului din 4 iulie 2012 privind controlul pericolelor de accidente majore care implică substanțe periculoase, de modificare și ulterior de abrogare a Directivei 96/82/CE a Consiliului, Directiva 2000/60/CE a Parlamentului European și a Consiliului din 23 octombrie 2000 de stabilire a unui cadru de politică comunitară în domeniul apei, Directiva-cadru aer 2008/50/CE a Parlamentului European și a Consiliului din 21 mai 2008 privind calitatea aerului înconjurător și un aer mai curat pentru Europa, Directiva 2008/98/CE a Parlamentului European și a Consiliului din 19 noiembrie 2008 privind deșeurile și de abrogare a anumitor directive, și altele).

Nu este cazul.

B. Se va menționa planul/programul/strategia/documentul de programare/planificare din care face proiectul, cu indicarea actului normativ prin care a fost aprobat.

Nu este cazul.

X. Lucrări necesare organizării de șantier:

- descrierea lucrărilor necesare organizării de șantier;

Nu este cazul.

- localizarea organizării de șantier;

Lucrările de construcție se realizează strict pe suprafața destinată construcției, nu se extinde pe suprafețele învecinate.

- descrierea impactului asupra mediului a lucrărilor organizării de șantier;

Nu este cazul.

- surse de poluanți și instalații pentru reținerea, evacuarea și dispersia poluanților în mediu în timpul organizării de șantier;

Nu este cazul.

- dotări și măsuri prevăzute pentru controlul emisiilor de poluanți în mediu.

Nu este cazul.

XI. Lucrări de refacere a amplasamentului la finalizarea investiției, în caz de accidente și/sau la încetarea activității, în măsura în care aceste informații sunt disponibile:

- lucrările propuse pentru refacerea amplasamentului la finalizarea investiției, în caz de accidente și/sau la încetarea activității;

Nu este cazul.

- aspecte referitoare la prevenirea și modul de răspuns pentru cazuri de poluări accidentale;

Nu este cazul.

- aspecte referitoare la închiderea/dezafectarea/demolarea instalației;

Nu este cazul.

- modalități de refacere a stării inițiale/reabilitare în vederea utilizării ulterioare a terenului.

Nu este cazul.

XII. Anexe - piese desenate:

1. planul de încadrare în zonă a obiectivului și planul de situație, cu modul de planificare a utilizării suprafețelor; formele fizice ale proiectului (planuri, clădiri, alte structuri, materiale de construcție și altele); planșe reprezentând limitele amplasamentului proiectului, inclusiv orice suprafață de teren solicitată pentru a fi folosită temporar (planuri de situație și amplasamente);

PLAN URBANISTIC DE DETALIU - LOCUINȚĂ INDIVIDUALĂ UNIFAMILIALĂ STR. VÂLCELE, NR. 42D, MUN. DEJ, JUD. CLUJ POSIBILITATE DE MOBILARE URBANISTICĂ

Coordonatele punctelor stație

nr. Pkt	Coordonata x (m)	Coordonata y (m)	Alte date
1	420445.824	470413.287	17.128
2	420470.520	470413.226	17.128
3	420470.172	470414.973	17.171
4	420389.774	470448.732	17.171
5	420320.471	470448.840	17.128
6	420310.971	470424.923	17.128

Ultimul nivel: P+0.00m

Scopul planului urbanistic de detaliu este de a stabili în cadrul terenului în discuție condițiile de dezvoltare urbanistică și funcțională a terenului în discuție, în conformitate cu prevederile Legii nr. 347/2006 privind autorizarea executării lucrărilor de construcții și cu cele ale Planului Urbanistic General al Municipiului Dej.

Planul urbanistic de detaliu este un act de autoritate urbanistică care stabilește condițiile de dezvoltare urbanistică și funcțională a terenului în discuție, în conformitate cu prevederile Legii nr. 347/2006 privind autorizarea executării lucrărilor de construcții și cu cele ale Planului Urbanistic General al Municipiului Dej.

Planul urbanistic de detaliu este un act de autoritate urbanistică care stabilește condițiile de dezvoltare urbanistică și funcțională a terenului în discuție, în conformitate cu prevederile Legii nr. 347/2006 privind autorizarea executării lucrărilor de construcții și cu cele ale Planului Urbanistic General al Municipiului Dej.

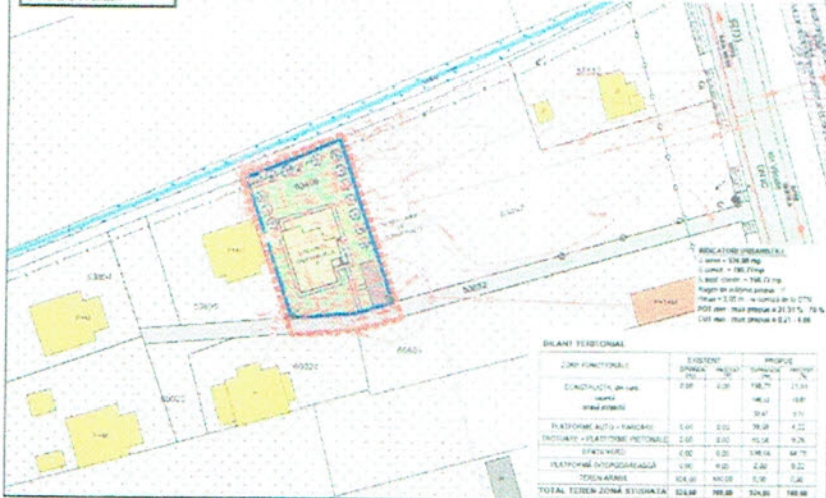

BILANT TERENI

Tipul funcțional	Suprafață (m ²)	Procent (%)
CONSTRUCȚII DE CARCASĂ	148.72	17.11
TERENURI LIBRE	743.68	82.89
TOTAL TERENI ZONĂ STUDIATĂ	892.40	100.00

LEGENDA

- ZONĂ DE PROTECȚIE
- ZONĂ DE SECURITATE
- ZONĂ DE PROTECȚIE
- ZONĂ DE PROTECȚIE
- ZONĂ DE PROTECȚIE

FUNCTIUNI

- ZONĂ DE PROTECȚIE
- ZONĂ DE PROTECȚIE
- ZONĂ DE PROTECȚIE
- ZONĂ DE PROTECȚIE
- ZONĂ DE PROTECȚIE

CIRCULAȚIE

- ZONĂ DE PROTECȚIE
- ZONĂ DE PROTECȚIE

TIPURI DE ACCESE

- ZONĂ DE PROTECȚIE
- ZONĂ DE PROTECȚIE

TRASH & B&B

PROIECTANT

PROIECTANT

PLAN TOPOGRAFIC
(intravilan)
sc.1:200

Vale

ADRESA: Dej, str. Valcele,
nr. 42D, jud. Cluj
Cartea Funciara nr. 63496
Numar cadastral: 63496
U.A.T. Dej

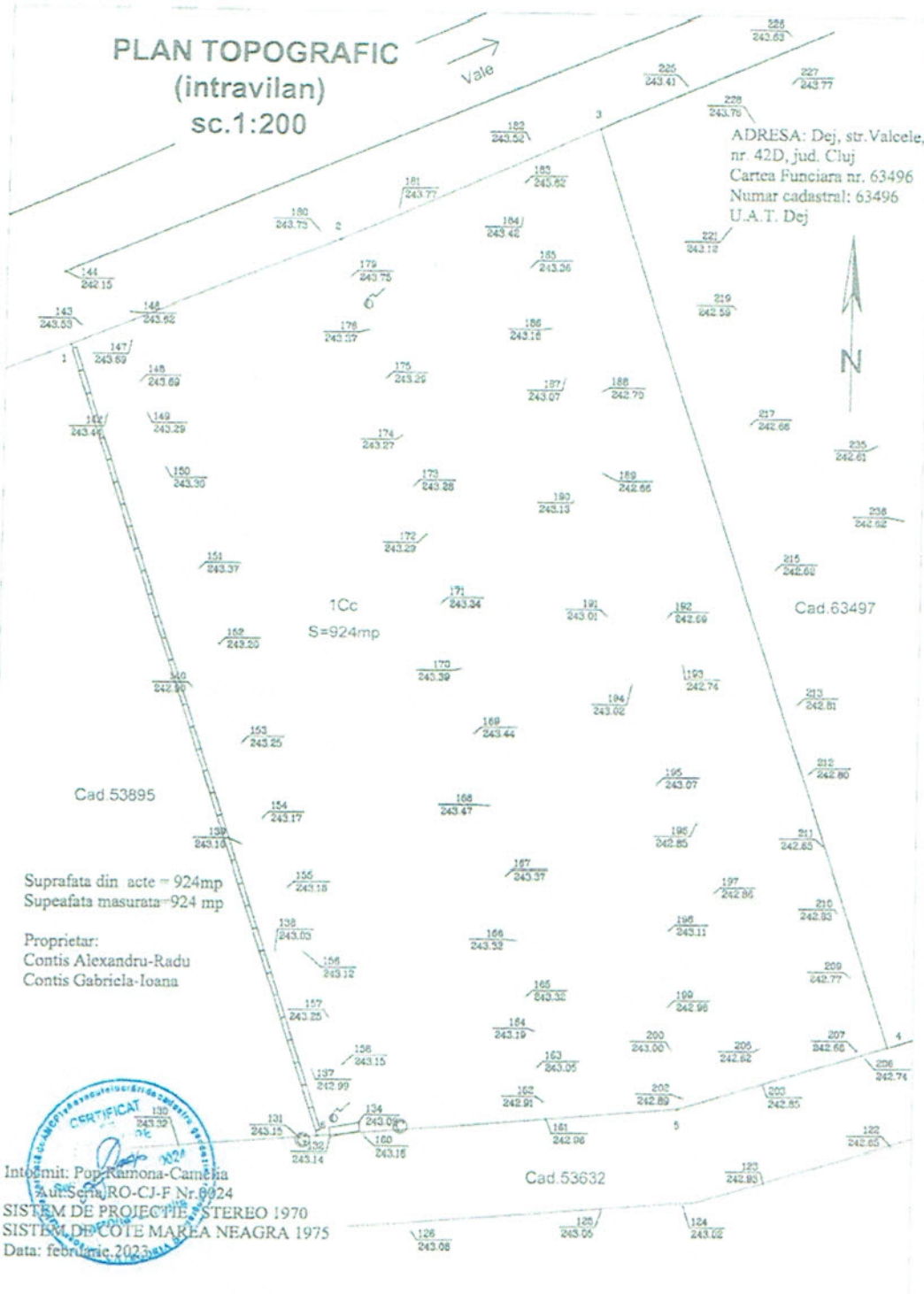

Suprafata din acte = 924mp
Supeafata masurata = 924 mp

Proprietar:
Contis Alexandru-Radu
Contis Gabriela-Ioana

CERTIFICAT
Intoromit: Pop. Ramona-Camelia
Aut. Serv. RO-CJ-F Nr. 0024
SISTEM DE PROIECTIE STEREO 1970
SISTEM DE COTE MAREA NEAGRA 1975
Data: februarie, 2023

2. schemele-flux pentru procesul tehnologic și fazele activității, cu instalațiile de depoluare;

Nu este cazul.

3. schema-flux a gestionării deșeurilor;

Nu este cazul.

4. alte piese desenate, stabilite de autoritatea publică pentru protecția mediului.

Nu este cazul.

XIII. Pentru proiectele care intră sub incidența prevederilor art. 28 din Ordonanța de urgență a Guvernului nr. 57/2007 privind regimul ariilor naturale protejate, conservarea habitatelor naturale, a florei și faunei sălbatice, aprobată cu modificări și completări prin Legea nr. 49/2011, cu modificările și completările ulterioare, memoriul va fi completat cu următoarele:

a) descrierea succintă a proiectului și distanța față de aria naturală protejată de interes comunitar, precum și coordonatele geografice (Stereo 70) ale amplasamentului proiectului. Aceste coordonate vor fi prezentate sub formă de vector în format digital cu referință geografică, în sistem de proiecție națională Stereo 1970, sau de tabel în format electronic conținând coordonatele conturului (X, Y) în sistem de proiecție națională Stereo 1970;

Nu este cazul, proiectul nu intră sub incidența prevederilor art. 28 din Ordonanța de urgență a Guvernului nr. 57/2007 privind regimul ariilor naturale protejate, conservarea habitatelor naturale, a florei și faunei sălbatice, aprobată cu modificări și completări prin Legea nr. 49/2011, cu modificările și completările ulterioare.

b) numele și codul ariei naturale protejate de interes comunitar;

Nu este cazul.

c) prezența și efectivele/suprafețele acoperite de specii și habitate de interes comunitar în zona proiectului;

d) se va preciza dacă proiectul propus nu are legătură directă cu sau nu este necesar pentru managementul conservării ariei naturale protejate de interes comunitar;

e) se va estima impactul potențial al proiectului asupra speciilor și habitatelor din aria naturală protejată de interes comunitar;

f) alte informații prevăzute în legislația în vigoare.

Nu este cazul.

XIV. Pentru proiectele care se realizează pe ape sau au legătură cu apele, memoriul va fi completat cu următoarele informații, preluate din Planurile de management bazinale, actualizate:

1. Localizarea proiectului:

- bazinul hidrografic;
- cursul de apă: denumirea și codul cadastral;
- corpul de apă (de suprafață și/sau subteran): denumire și cod.

Nu este cazul.

2. Indicarea stării ecologice/potențialului ecologic și starea chimică a corpului de apă de suprafață; pentru corpul de apă subteran se vor indica starea cantitativă și starea chimică a corpului de apă.

Nu este cazul.

3. Indicarea obiectivului/obiectivelor de mediu pentru fiecare corp de apă identificat, cu precizarea excepțiilor aplicate și a termenelor aferente, după caz.

Nu este cazul.

XV. Criteriile prevăzute în anexa nr. 3 la Legea nr. privind evaluarea impactului anumitor proiecte publice și private asupra mediului se iau în considerare, dacă este cazul, în momentul compilării informațiilor în conformitate cu punctele III-XIV.

Nu este cazul.

Semnătura și ștampila titularului:

Contis Alexandru Radu

Contis Gabriela Ioana

Realizat de: Moga Ioan Cosmin Expert S.R.L.

